

ΜΕΛΕΤΗ ΤΟΥ ΕΡΓΟΥ

ΗΛΕΚΤΡΟΦΩΤΙΣΜΟΣ ΠΛΑΤΕΙΑΣ ΜΕΣΑΓΡΟΥ ΚΑΙ ΟΔΟΥ ΠΡΟΣ ΠΑΠΑΔΟ

Προϋπολογισμός : 127.000,00€ με ΦΠΑ

CPV: (CPV 45310000-3, Εργασίες ηλεκτρολογικών εγκαταστάσεων).



ΠΕΡΙΕΧΟΜΕΝΑ:

1. Τεχνική περιγραφή - Τεχνικές προδιαγραφές
2. Προμέτρηση
3. Προϋπολογισμός μελέτης
4. Τιμολόγιο μελέτης
5. ΕΤΕΠ
6. Έντυπο Οικονομικής προσφοράς
7. Μελέτη φωτισμού
8. ΕΣΥ
9. ΣΑΥ
10. ΦΑΥ
11. Σχέδια

ΤΕΧΝΙΚΗ ΠΕΡΙΓΡΑΦΗ Η-Μ ΕΡΓΑΣΙΩΝ

Το έργο του θέματος προτάθηκε από την Τεχνική Υπηρεσία του Δήμου Μυτιλήνης με σκοπό την βελτίωση του φωτισμού στην πλατεία Μεσαγρού του Δήμου Μυτιλήνης, καθώς και κατασκευή νέου υπόγειου δικτύου ηλεκτροφωτισμού για την επαναλειτουργία του οδικού φωτισμού από Παπάδο προς Μεσαγρό

Συγκεκριμένα στην παρούσα μελέτη προβλέπεται η αντικατάσταση όλων των υπόγειων ηλεκτρικών γραμμών που διέρχονται με κακότεχνο τρόπο και όλων των παλαιών φωτιστικών σωμάτων με νέα φωτιστικά τεχνολογίας led.

Μετά το πέρας των εργασιών ηλεκτροφωτισμού βελτιώνεται και αναβαθμίζεται το ευρύτερο αστικό περιβάλλον και παραδίδεται ασφαλές στους επισκέπτες.

Ο αριθμός η ισχύ και η θέση των φωτιστικών σωμάτων που αποτυπώνονται στα σχέδια έχει προκύψει ύστερα από φωτοτεχνική που εκπονήθηκε από την υπηρεσία μας. Τα αποτελέσματα των μελετών φωτισμού που προέκυψαν είναι δεσμευτικά για τον ανάδοχο του έργου.

Η εκπονηθείσα μελέτη φωτισμού της υπηρεσίας μας για την πλατεία Μεσαγρού παρέχει ικανοποιητικά επίπεδα φωτισμού $E_m [lx]=31lux - E_{min} / E_m = 0.464 - E_{min} / E_{max}=0.250$ για την ασφαλή και άνετη κίνηση των επισκεπτών στο χώρο, κάνοντας το χώρο πιο αναγνωρίσιμο τονίζοντας την τοπογραφία του.

Η εκπονηθείσα μελέτη οδοφωτισμού της υπηρεσίας μας παρέχει ικανοποιητικά επίπεδα φωτισμού για την κατηγορία M4 ως εξής.

Μέγεθος	Υπολογισμένο	Όνομ Έλεγχος	OK
Οδόστρωμα 1 (M4)	$L_m 1,10 \text{ cd/m}^2$	$\geq 0.75 \text{ cd/m}^2$	OK
U ₀	0.60	≥ 0.40	OK
U _I	0.84	≥ 0.60	OK
ΤΙ	10 %	$\leq 15 \%$	OK
REI	0.41	≥ 0.30	OK

Οι επεμβάσεις που πραγματοποιούνται σε κάθε χώρο αφορούν οικοδομικές και ηλεκτρομηχανολογικές εργασίες φωτισμού όπως περιγράφονται αναλυτικά παρακάτω.

Αναλυτικότερα οι Η/Μ εργασίες που πρόκειται να πραγματοποιηθούν σε κάθε χώρο για την επίτευξη του ηλεκτροφωτισμού είναι οι εξής:

Η/Μ ΕΡΓΑΣΙΕΣ για την πλατεία Μεσαγρού

1. Θα αποξηλωθούν όλοι οι υπάρχοντες ιστοί φωτισμού της πλατείας και θα τοποθετηθούν συνολικά 5 νέοι ιστοί φωτισμού fgr χωρίς πλάκα έδρασης υπέργειου ύψους 3,5 μ με φωτιστικά τεχνολογίας LED ισχύος 40W ασύμμετρης δέσμης.
2. Θα κατασκευαστεί νέα υπόγεια ηλεκτρολογική εγκατάσταση, σύμφωνα με τους κανόνες της τέχνης και τους ισχύοντες κανονισμούς, που θα ηλεκτροδοτεί όλη την εγκατάσταση φωτισμού. Περιλαμβάνονται εργασίες καθαίρεσης πλακοστρώσεων εκσκαφές και εργασίες αποκατάστασης και επίστρωσης με πλάκες όμοιου τύπου με τις υφιστάμενες.
3. Θα εγκατασταθεί δίκτυο γείωσης με αγωγό γείωσης περιμετρικά και παράλληλα με όλο το δίκτυο που να γειώνει όλους τους ιστούς.
4. Η ηλεκτροδότηση της εγκατάστασης θα γίνει από νέα ηλεκτρική παροχή στον χώρο της πλατείας με κατασκευή μεταλλικού pillar.
5. Όλες οι οδύσεις των ηλεκτρικών γραμμών θα είναι υπόγειες και θα προστατεύονται από κατάλληλες σωληνώσεις ανάλογων διατομών.
6. Για τον ηλεκτροφωτισμό της πλατείας θα τοποθετηθούν συνολικά 5 ιστοί φωτισμού από fgr με φωτιστικά κορυφής led ισχύος 40W το καθένα ασύμμετρης δέσμης σύμφωνα με την φωτοτεχνική μελέτη. Τα φωτιστικά θα είναι led τύπου παραδοσιακό τετράπλευρο φαναράκι χωρίς κάλυμμα.
7. Για τον φωτισμό του πλάτανου στο πάνω διάζωμα της πλατείας θα τοποθετηθούν 3 προβολείς τύπου spot ισχύος 40W-30° ο καθένας σύμφωνα με τα επισυναπτόμενα σχέδια της υπηρεσίας μας. Οι προβολείς θα προστατεύονται από μεταλλική κατασκευή με ενισχυμένο πλέγμα.
8. Στο κάτω διάζωμα περιμετρικά του πλάτανου στο επίπεδο του περιβάλλοντα χώρου θα τοποθετηθούν 3 ασύμμετρα φωτιστικά led τύπου bollard χαμηλού ύψους 0,80cm ισχύος 16W το καθένα.

Η/Μ ΕΡΓΑΣΙΕΣ για τον φωτισμό του δρόμου Παπαδου προς Μεσαγρό.

Αναλυτικά οι εργασίες που θα εκτελεστούν επί της οδού είναι

- Κοπή ασφαλτικού οδοστρώματος με ασφαλτοκόπτη.
- Εκσκαφή σκάμματος πλάτους 0,40μ. και βάθος τουλάχιστον 0,60μ. προσαρμοσμένα στις υποδείξεις της αρμόδιας υπηρεσίας.
- Τοποθέτηση πλαστικής σωλήνας HDPE Φ 90 κυματοειδούς μορφής θλιπτικής αντοχής τουλάχιστον 750Nt και γυμνού χάλκινου αγωγού Φ 25mm όπως ορίζεται από τη μελέτη.
- Επίχωση της προστατευτικής σωλήνας καλωδίων με θραυστό υλικό λατομείου σε επιφάνεια σκάμματος 0,40X0,40cm.
- Τοποθέτηση έγχρωμης ταινίας σήμανσης.
- Κατασκευή στρώσης βάσης από άοπλο σκυρόδεμα C20/25 ύψους 0,20εκ.

- Ασφαλτική συγκολλητική επάλειψη.
- Κατασκευή στρώσης κυκλοφορίας με ασφαλτικό σκυρόδεμα παρασκευασμένο εν θερμό συμπυκνωμένου πάχους 0,05μ. και μέγιστο πλάτος 0,40μ. το οποίο θα κυμανθεί ανάλογα τη διάμετρο του αγωγού που θα εγκιβωτιστεί και το βάθος του σκάμματος.
- Κατασκευή ηλεκτρικών φρεατίων στην διαδρομή της εκσκαφής στην άκρη του δρόμου με καλύμματα φρεατίων αντοχής τουλάχιστον 25tn
- Αντικατάσταση 17 φωτιστικών με νέα φωτιστικά led οδοφωτισμού ασύμμετρης δέσμης ισχύος 40W που να πληρούν κατηγορία δρόμου M4
- Αντικατάσταση του pillar και ηλεκτρικού πίνακα διανομής.
- Αποκατάσταση των οπών που εσφαλμένα ανοίχτηκαν στους μεταλλικούς ιστούς φωτισμούς σε προηγούμενο έργο.

Ο ΣΥΝΤΑΞΑΣ

Η ΠΡΟΙΣΤΑΜΕΝΗ ΤΜΗΜΑΤΟΣ
ΗΜ ΕΡΓΩΝ

ΤΖΙΤΖΙΝΑΣ ΚΩΝ/ΝΟΣ
ΗΛΕΚΤΡΟΛΟΓΟΣ ΜΗΧΑΝΙΚΟΣ ΤΕ

ΜΑΚΡΗ ΔΕΣΠΟΙΝΑ
ΜΗΧΑΝΟΛΟΓΟΣ ΜΗΧΑΝΙΚΟΣ ΠΕ

ΠΡΟΔΙΑΓΡΑΦΕΣ Η/Μ ΕΡΓΑΣΙΩΝ – ΠΟΙΟΤΗΤΑ ΥΛΙΚΩΝ

1 ΚΑΝΟΝΙΣΜΟΙ - ΠΡΟΔΙΑΓΡΑΦΕΣ

1.1 Γενικά

Οι εργασίες γίνονται σύμφωνα με τους ισχύοντες κανονισμούς ασφαλείας για ηλεκτρικά δίκτυα καθώς και με τις απαιτήσεις του οργανισμού παροχής ηλεκτρικής ενέργειας.

Επιβάλλεται η πασσάλωση της χάραξης της τάφρου στα τμήματα, όπου προκύπτει ανάγκη εκτροπής (από την τυπική χάραξη) λόγω εμποδίων, και η αποδοχή της από τον επιβλέποντα εφόσον το νέο μήκος είναι >5% του συνολικού μήκους που ορίζεται στα σχέδια.

Στην συγκεκριμένη περίπτωση τα παροχικά καλώδια και οι επιμέρους αναχωρήσεις των ηλεκτρικών γραμμών θα ελεγχθούν με κατάλληλα πιστοποιημένα όργανα ως προς την ασφάλεια της μόνωσής τους και την αξιοπιστία της λειτουργίας τους σύμφωνα με τον ισχύοντα κανονισμό ΕΛΟΤ HD 384.

1.2 Κανονισμοί

Για την ηλεκτρική εγκατάσταση θα τηρηθούν οι παρακάτω κανονισμοί :

- ΕΛΟΤ HD384
- Διεθνείς Κανονισμοί και Τυποποιήσεις όπως DIN, VDE, BS, NEMA, ISO, EN, CE, CIE, κτλ.
- Τους κανόνες της τέχνης και της εμπειρίας για εξαιρετικής ποιότητας εργασίας, που ανταποκρίνεται στις απαιτήσεις και τεχνολογίες για παρόμοια έργα.
- Τις απαιτήσεις της Υπηρεσίας μέσω του Επιβλέποντα Μηχανικού.
- Τους Κανονισμούς του Ελληνικού Κράτους που ισχύουν για κάθε κατηγορία αυτών
- Τους όρους των επίσημων Κανονισμών που ισχύουν στη χώρα προελεύσεως των μηχανημάτων, συσκευών και οργάνων, για όσα από αυτά είναι προελεύσεως εξωτερικού και δεν υπάρχουν επίσημοι Κανονισμοί του Ελληνικού Κράτους
- Τους Ευρωπαϊκούς Κανονισμούς
- Τα Σχέδια της Μελέτης,
- Τα Πρότυπα Κατασκευής Η-Μ Εγκαταστάσεων Οδικών Έργων
- Τους κανόνες της Τέχνης και της Επιστήμης
- Το διάταγμα περί κατασκευής και λειτουργίας ηλεκτρικών εν γένει εγκαταστάσεων (ΦΕΚ 89 Α' /1912) Οδηγίες ΔΕΗ

1.3 Παραδοχές

Τάση εναλλασσόμενου 400/230 V, συχνότητα 50 Hz.

Η παροχή ηλεκτρικής ενέργειας γίνεται από τη ΔΕΗ.

Οι εγκαταστάσεις περιγράφονται στο τεύχος Τεχνικής Περιγραφής, στο Τιμολόγιο και τα Σχέδια.

Για την σύνταξη της παρούσας λήφθηκε υπόψη η μελέτη της αρχιτεκτονικής διαμόρφωσης του χώρου.

Οι εγκαταστάσεις προτείνονται με γνώμονα:

- Τις αισθητικές απαιτήσεις του χώρου.
- Την ασφάλεια και αξιοπιστία και την μεγάλη διάρκεια ζωής .
- Την επίτευξη εξοικονόμησης ενέργειας με τον κατάλληλο σχεδιασμό φωτιστικών τύπου led.

2 ΚΑΤΑΣΚΕΥΑΣΤΙΚΑ ΣΤΟΙΧΕΙΑ

2.1 Εκσκαφή χάνδακα για την τοποθέτηση καλωδίων σε έδαφος γαιώδες

Οι χάνδακες θα ανοιχτούν, ανάλογα με την περίπτωση, με μηχανικά μέσα, σκαπάνη, αεροσυμπιεστές ή με χειρονακτική εργασία.

Ο εργολάβος υποχρεούται για τη διευθέτηση και ομαλοποίηση (μόρφωση) του πυθμένα και των παρειών των χανδάκων, έτσι ώστε να μην υπάρξουν προβλήματα στην τοποθέτηση των σωληνώσεων διέλευσης καλωδίων και στην τοποθέτηση των διαφόρων φρεατίων.

Για την τοποθέτηση των σωλήνων διέλευσης καλωδίων σε γαιώδες έδαφος διανοίγονται τάφρος βάθους **τουλάχιστον 50 cm** στις θέσεις που προβλέπονται από τα σχέδια της μελέτης.

Για βάθη εκσκαφής όπου πληρείται η πιο πάνω προϋπόθεση θα τοποθετούνται σωλήνες διπλού δομημένου τοιχώματος κυματοειδούς μορφής υψηλής πυκνότητας πολυαιθυλένιο (HDPE) κατασκευασμένοι σύμφωνα με το ευρωπαϊκό πρότυπο EN 61386-24 ανάλογου διατομής και πλήθους με τα καλώδια που προστατεύουν.

Προηγουμένως θα γίνει αποξήλωση με προσοχή των πλακών στο δάπεδο και ακανόνιστων λίθων σε σημεία που φαίνονται στο σχέδιο για την διέλευση των ηλεκτρικών γραμμών.

2.2 Πλαστικοί σωλήνες διπλού δομημένου τοιχώματος (HDPE)

Σωλήνες διπλού δομημένου τοιχώματος από υψηλής πυκνότητας πολυαιθυλένιο (HDPE) σύμφωνα με το ευρωπαϊκό πρότυπο EN 61386-24.

ιδιότητες σωλήνων

Πρώτη ύλη παραγωγής Υψηλής πυκνότητας πολυαιθυλένιο (HDPE)

Αντοχή στη συμπίεση $\geq 750\text{N}$ (Type 750)

Αντοχή στην κρούση Κατηγορία "L"

Αντοχή στη γήρανση Αντοχή στην υπεριώδη ηλιακή ακτινοβολία (UV) περισσότερο από 24 μήνες

Θερμοκρασιακή αντοχή -50C έως +90C

Βαθμός στεγανότητας IP44 απλή σύνδεση σωλήνας - μούφας IP68 σύνδεση σωλήνας-μούφας με χρήση κόλλας στεγανοποίησης

Πρότυπο συμμόρφωσης EN 61386-24:2010

Οδηγία εναρμόνισης 2006/95/EK (LVD)

Εξωτερική διάμετρος DN 75mm - ακτίνα καμπυλότητας 0.40

Οι πλαστικοί σωλήνες θα συνδέονται μεταξύ τους στα σημεία ένωσης με ειδική κόλλα και τα ανάλογα εξαρτήματα σύνδεσης. Η στερέωση (αγκύρωση) του πλαστικού σωλήνα στον πυθμένα του χάνδακα θα επιτυγχάνεται με σκυρόδεμα σε όλο το μήκος του χάνδακα.

Η συνέχεια του πλαστικού σωλήνα θα διακόπτεται από τα φρεάτια των ιστών. Ο πλαστικός σωλήνας θα εισέρχεται μέσα στα φρεάτια σε βάθος περίπου 5 cm μέσα από τις ειδικές οπές διαμέτρου 10 cm που έχουν προβλεφθεί στην κατασκευή του φρεατίου.

Μετά την τοποθέτηση των σωλήνων η τάφρος με άμμο λατομείου πάχους τοποθέτησης περίπου 20cm και ταινία σήμανσης ενώ το υπολειπόμενο βάθος μέχρι την επιφάνεια συμπληρώνεται με κατάλληλα υλικά επιχωμάτων με κοκκοδιαβάθμιση η οποία διέρχεται 100% από το κόσκινο βρόχου 25 mm. Οι διαστάσεις της τάφρου καθορίζονται από τα σχέδια της μελέτης, όμως αυτή δεν μπορεί να έχει πλάτος μικρότερο από 300 mm. Το υλικό της επαναπλήρωσης συμπυκνώνεται ώστε να δέχεται τα φορτία που προβλέπονται στην επιφάνεια της τάφρου.

Τα υπόλοιπα προϊόντα μαζί με τα προϊόντα από τις εκσκαφές των βάσεων των ιστών κ.λ.π. θα απομακρυνθούν εκτός περιοχής σε εγκεκριμένο τόπο όπου επιτρέπεται από την Αστυνομία η απόρριψη τους.

2.3 Καθαίρεση μεμονωμένων κατασκευών από άοπλο σκυρόδεμα - τοποθέτηση σιδηροσωλήνων

Οι αναχωρήσεις όλων των ηλεκτρικών γραμμών από τους πίνακες θα γίνουν με καλώδια ΝΥΥ (κατάλληλα για τοποθέτηση στο έδαφος). Όπου η εκσκαφή του χάνδακα για την τοποθέτηση των ηλεκτρικών καλωδίων γίνεται σε γαιώδες έδαφος επαρκούς βάθους τουλάχιστον 60cm θα χρησιμοποιούνται πλαστικοί σωλήνες εύκαμπτοι διπλού δομημένου τοιχώματος.

Σωλήνες γαλβανισμένου σιδήρου τοποθετούνται στα σημεία όπου θα καθαιρεθεί το άοπλο σκυρόδεμα - πλακόστρωτα και το βάθος εκσκαφής τοποθέτησης των σωλήνων είναι μικρότερο από 40cm. Γενικά η τοποθέτηση των σιδηροσωλήνων για την προστασία των ηλεκτρικών καλωδίων θα γίνει στις θέσεις διέλευσης στα πλακόστρωτα και στις σκυροδετημένες επιφάνειες όπου δεν επαρκεί το βάθος εκσκαφής, και όπου αναγράφεται στα σχ. Η/Μ εγκαταστάσεων.

Στο τμήμα του σκάμματος όπου διέρχονται γυμνός αγωγός χαλκού και σιδηροσωλήνας θα εγκιβωτίζεται με σκυρόδεμα για την αποφυγή ηλεκτροχημικής διάβρωσης.

Οι σωλήνες θα στερεώνονται κατάλληλα ώστε να εμποδίζεται η μετακίνησή τους και ο αποχωρισμός τους κατά τη διάρκεια των εργασιών εγκιβωτισμού σε σκυρόδεμα.

Όπου χρησιμοποιούνται σιδηροσωλήνες αυτοί θα εκτείνονται κατά 50 cm πέραν του απολύτως απαραίτητου μήκους (π.χ. στα τμήματα διέλευσης από φορείς τεχνικών έργων).

Εφόσον διακόπτεται η εργασία τοποθέτησης των σωλήνων τότε τοποθετείται επιστόμιο στα άκρα του σωλήνα. Οι σωλήνες πρέπει να παραμένουν εσωτερικά καθαροί και πριν τοποθετηθούν τα καλώδια να ελέγχεται η κατάσταση, με διέλευση σφαίρας διαμέτρου ίσης με το 85% της διαμέτρου του σωλήνα. Οι σωλήνες επιτρέπεται να κάμπτονται, χωρίς να αλλοιώνεται η εσωτερική διάμετρός τους, με ελάχιστη ακτίνα καμπυλότητας 12πλάσια της διαμέτρου των.

Οι σιδηροσωλήνες μεταξύ τους συνενώνονται με κοχλιωτούς συνδέσμους. Τα άκρα των σιδηροσωλήνων δεν επιτρέπεται να φέρουν κοφτερές ακμές που τραυματίζουν τα καλώδια.

Στις διαβάσεις - σωληνώσεις προστασίας καλωδίων κάτω από οδόστρωμα ή όπου αλλού ορίζεται στα σχέδια και όπου αλλού υποδειχθεί από την επιβλέπουσα υπηρεσία, οι σωλήνες εγκιβωτίζονται σε σκυρόδεμα κατηγορίας C20/25 με διαστάσεις σύμφωνα με τα σχέδια.

2.4 Έλξη καλωδίων

Η έλξη καλωδίων γίνεται με γαλβανισμένο σύρμα οδηγό που τοποθετείται στους σωλήνες διέλευσης καλωδίων. Κατά την έλξη των καλωδίων πρέπει να εμποδίζεται με κάθε τρόπο η εισαγωγή υγρασίας εντός του σωλήνα.

2.5 Φρεάτια έλξης και επίσκεψης συνδεσμολογίας καλωδίων – Διασταυρώσεις δικτύων

Τα φρεάτια επίσκεψης - έλξης των καλωδίων του υπόγειου δικτύου όπως καθορίζονται στα σχέδια θα είναι εξωτερικών διαστάσεων 0,40x0,40m και βάθους μέχρι 0,60m, θα κατασκευασθούν από σπλισμένο σκυρόδεμα με χρήση ξυλότυπου, με πάχος τοιχωμάτων και πυθμένα 100mm. Τα φρεάτια

Θα φέρουν διπλό χυτοσιδερένιο κάλυμμα διαστάσεων 0,40x0,40m. Φρεάτια επίσκεψης - έλξης καλωδίων προβλέπονται σε κάθε αλλαγή κατεύθυνσης των ηλεκτρικών γραμμών, και σε τακτές αποστάσεις μεταξύ τους ώστε να καθίσταται δυνατή η μελλοντική αντικατάσταση των υπόγειων καλωδίων. Κατά την είσοδο των καλωδίων από τους σωλήνες θα αποφεύγεται η επαφή της μόνωσης με τα χείλη των σωλήνων.

Στις διασταυρώσεις με λοιπά δίκτυα, τα καλώδια ηλεκτροφωτισμού θα τοποθετούνται κάτω από τα καλώδια ασθενών ρευμάτων και τις σωληνώσεις νερού και επάνω από τα καλώδια μέσης τάσης. Κατά την παράλληλη όδευση καλωδίων ηλεκτροφωτισμού με καλώδια ασθενών ρευμάτων, σωλήνες νερού, κλπ., θα τηρείται οριζόντια απόσταση μεγαλύτερη από 30cm.

Οι διακλαδώσεις των υπόγειων καλωδίων θα εκτελούνται μέσα στα ακροκιβώτια διακλάδωσης των ιστών. Απαγορεύεται η χρησιμοποίηση διακλάδωσης ή σύνδεσης μέσα στο έδαφος.

2.6 Μούφες στεγανοποίησης υπόγειων καλωδίων χαμηλής τάσης χυτορητίνης δύο συστατικών

Είναι δυνατόν να κατασκευαστεί διακλάδωση ηλεκτρικών καλωδίων μέσα σε φρεάτιο με κατάλληλα υλικά στεγανοποίησης ύστερα από την σύμφωνη γνώμη του επιβλέποντα μηχανικού. Συγκεκριμένα θα χρησιμοποιηθούν διάφανες μούφες χαμηλής τάσης χυτορητίνης δύο συστατικών διακλάδωσης τάφ η ευθείας, ανάλογα με το είδος της εργασίας.

Πιστοποίηση για καλώδια χαμηλής τάσης έως 1 kV - Ρητίνη N 47 & VDE 0278/623

Θερμοκρασία αποθήκευσης: +10C έως +35C

Σκλήρυνση και πολυμερισμός ακόμα και με την επίδραση νερού

Σταθερή αντίσταση στην θερμοκρασία: έως +140C (IEC216)

Χρειάζονται: α. Χρόνος ανάμιξης: 3 min

β. Χρόνος στερεοποίησης: 15 min

γ. Χρόνος σκλήρυνσης του υλικού: 2 ώρες

δ. Χρόνος αποθήκευσης: 24 μήνες



2.7 Καλύμματα φρεατίων με πλαίσιο:

Θα τοποθετηθούν στα φρεάτια έλξης ηλεκτρικών καλωδίων διαστάσεων 40X40cm τα οποία βρίσκονται έξω από τις πλακοστρωμένες επιφάνειες κυρίως σε χωμάτινες επιφάνειες και παρτέρια, η οπού αλλού κρίνει η επιβλέπουσα υπηρεσία.

Τεχνικά χαρακτηριστικά:

- Ομάδα B125 (φορτίο δοκιμής: 125 kN - 12,5 tn).
- Σχεδιάζονται σύμφωνα με το πρότυπο EN124.
- Κατασκευάζονται από ελατό χυτοσίδηρο (με μικροσύνθεση γραφίτη σε σφαιροειδή μορφή), σύμφωνα με το πρότυπο ISO 1083, grade 500-7.

Διασφάλιση ποιότητας:

Κατασκευάζονται σύμφωνα με τις προδιαγραφές του σχετικού ευρωπαϊκού προτύπου EN124, και υπό σύστημα διασφάλισης ποιότητας ISO 9001.

2.8 Καλύμματα φρεατίων επιγεμιζόμενα

Τα καλύμματα των φρεατίων όπου απαιτείται (σύμφωνα με τις υποδείξεις του επιβλέποντα μηχανικού του έργου και των επισυναπτόμενων ηλεκτρολογικών σχεδίων) θα είναι κατάλληλα επιγεμιζόμενα με το υλικό της τελικής επιφάνειας του δαπέδου. Θα είναι κατασκευασμένα από αλουμίνιο.

Τέτοια καλύμματα θα τοποθετηθούν στις θέσεις των φρεατίων που θα προκύψουν από τα αποξηλούμενα υπάρχοντα φωτιστικά στους χώρους των πλακοστρώσεων γύρω από τις παιδικές χαρές. Είναι η πλέον σύγχρονη λύση για πλήρες ταίριασμα με όλων των ειδών τα αρχιτεκτονικά στοιχεία καθώς και τον περιβάλλοντα χώρο.

Σχεδιαστικά χαρακτηριστικά:

Το καπάκι ασφαλίζει στο πλαίσιο του μέσω 4 βιδών ασφάλισης, έχει προσαρμοσμένο δακτύλιο στεγανοποίησης, στοιχεία τα οποία διασφαλίζουν απόλυτη στεγανότητα- και προσφέρεται με τα ανάλογα κλειδιά ανοίγματος. Το βάθος γεμίματος είναι 40 mm.

Επιγεμιζόμενο κάλυμμα φρεατίου από αλουμίνιο πλαίσιο (τελάρο) κατάλληλο για τοποθέτηση σε φρεάτια ανάλογων εξωτερικών διαστάσεων 48X48. Τα πλαίσια έχουν ελάσματα που όταν βιδώνονται και πακτωθούν δίνουν απόλυτη σταθερότητα και στεγανότητα Φορτίο δοκιμής: 15 kN - 1,5 τόνοι, σχεδιάζονται σύμφωνα με το πρότυπο EN124.

Υλικά κατασκευής:

- Αλουμίνιο ΑΙΜgSi0.5.
- Γαλβανισμένο δομικό πλέγμα ενίσχυσης.
- Ανοξειδωτες βίδες 304.
- Διπλό παρέμβυσμα στεγανοποίησης από EPDM.
- Κλειδιά ανύψωσης

Το καπάκι ασφαλίζει στο πλαίσιο του με 4 ανοξειδωτες βίδες και έχει διπλό προσαρμοσμένο παρέμβυσμα στεγανοποίησης 8mm, στοιχεία που εξασφαλίζουν απόλυτη στεγανότητα και προσφέρεται με τα ανάλογα κλειδιά ανύψωσης.

Ο ειδικός σχεδιασμός του (patent profile), προστατεύει την είσοδο ανεπιθύμητων υλικών (χώμα, λάσπη κ.α.) ανάμεσα στο πλαίσιο και το κάλυμμα, εξασφαλίζοντας εύκολο άνοιγμα οποιαδήποτε στιγμή. Το βάθος γεμίματος του καλύμματος είναι περίπου 4,5mm - 5mm με δυνατότητα επιλογής της τελικής επιφάνειας (Συνίσταται γέμισμα του καλύμματος με φελιζόλ ή περλίτη για ελάφρωμα του γεμίματος και σε συνέχεια του καλύμματος).

Κλειδωμά από τις 4 γωνίες με ανοξειδωτες βίδες που προστατεύονται από πλαστικές τάπες.

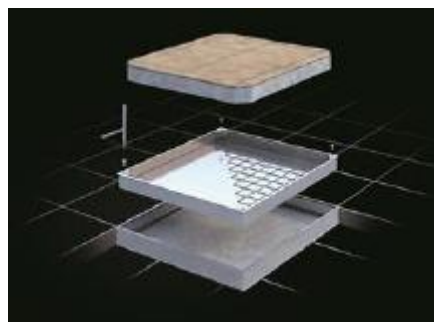

ΚΑΛΥΜΜΑ ΕΠΙΓΕΜΙΖΟΜΕΝΟ

2.10 Εκσκαφές-Πάκτωση ιστών φωτισμού

Η στερέωση των Ιστών θα γίνεται με πάκτωση, ως εξής :

Πακτώνουμε στην τσιμεντένια βάση σωλήνα PVC, ύψους ίσου με το βάθος πάκτωσης του ιστού και διατομής μεγαλύτερης από την διατομή του ιστού (π.χ. για Ιστό με $\Phi 100$ προτείνετε Σωλήνας PVC με $\Phi 120$ έως $\Phi 130$) και αφού τοποθετήσουμε τον ιστό γεμίζουμε το διάκενο με άμμο θαλάσσης (εικ.1). Στην συνέχεια προσθέτουμε μία στρώση τσιμέντο από 6,00cm έως 8,00cm (cement, εικ.1).

Τέλος στην πάνω οριζόντια επιφάνεια του σωλήνα PVC προσθέτουμε ρητίνη εποξική δύο στοιχείων (AB) (impermeable material, εικ.1) για να εξασφαλίσουμε την απαραίτητη στεγανοποίηση. Το τμήμα του ιστού που πακτώνεται, είναι επενδυμένο με ειδικό προστατευτικό υλικό για να αποφύγουμε την επαφή της ρητίνης & του τσιμέντου με τον ιστό και άρα την ευκολία αποσυναρμολόγησης της σύνθεσης.

Προτείνεται η τσιμεντένια βάση μέσα στην οποία θα πακτωθεί ο ιστός, να έχει διαστάσεις τουλάχιστον : $M \times \Pi = 700 \times 700 \text{mm}$ και ύψος ελαφρά μεγαλύτερο από το εκάστοτε βάθος πάκτωσης όπως διακρίνεται και στην εικ.1.

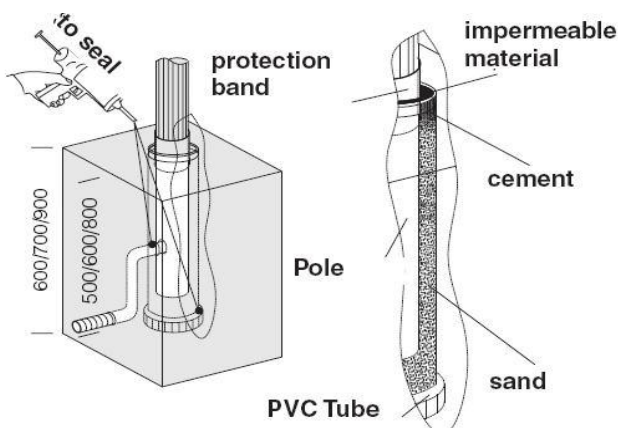

Εικ. 1

Για την κατασκευή λάκκου βάσης θεμελίωσης του φωτιστικού ιστού στο έδαφος, θα γίνει εκσκαφή διαστάσεων περίπου $0,70\text{m} \times 0,70\text{m}$ και βάθους $0,80 \text{m}$, με οιονδήποτε τρόπο χωρίς την χρησιμοποίηση εκρηκτικών και με την υποστήριξη των πρανών, μόρφωση πυθμένα, την μεταφορά των προϊόντων εκσκαφής και την απόρριψη τους σε θέσεις που επιτρέπονται από την αστυνομία. Στην συνέχεια θα γίνει η κατασκευή μιας βάσεως από οπλισμένο σκυρόδεμα C20/25 για την πάκτωση του φωτιστικού ιστού που να φέρει στο κέντρο μία κατακόρυφη σωλήνα PVC αναλόγου διατομής με αυτή του ιστού σύμφωνα με τα παραπάνω.

3 ΗΛΕΚΤΡΙΚΕΣ ΕΓΚΑΤΑΣΤΑΣΕΙΣ

3.1 Εγκατάσταση γείωσης

Ο αγωγός γείωσης τοποθετείται στην ίδια τάφρο με τους σωλήνες διέλευσης καλωδίων. Αυτός συνδέεται με τους ακροδέκτες των ιστών και το Πιλλαρ με αγωγό διατομής 16mm^2 . Τα ηλεκτρόδια

γείωσης θα είναι τριγωνικής διάταξης λόγω του περιορισμένου χώρου κατασκευής και θα τοποθετηθεί εντός του εδάφους σε βάθος άνω του 1,20 m.

Εάν στον ίδιο χάνδακα υπάρχει σιδηροσωλήνα διέλευσης ηλεκτρικών καλωδίων και αγωγός γείωσης τότε στην περίπτωση αυτή όλη η κατασκευή θα επικαλυφθεί με σκυρόδεμα.

3.2 Τροφοδοσία και γείωση εγκατάστασης

Η τροφοδοσία θα γίνει από το δίκτυο της Δ.Ε.Η. Η θέσεις του ηλεκτρικού πίνακα φαίνονται στα συνημμένα σχέδια. Κοντά στις θέσεις και των δύο ηλεκτρικών πινάκων θα κατασκευασθεί άμεση γείωση τύπου τριγώνου με χάλκινο αγωγό γείωσης, διατομής 25mm², με την μπάρα γείωσης του κιβωτίου ΔΕΗ - και ηλεκτρικού πίνακα διανομής. Η είσοδος του καλωδίου της Δ.Ε.Η. και ο τρόπος μηχανικής προστασίας του θα υποδειχθούν από την Δ.Ε.Η. Μετά το πέρας της κατασκευής και πριν την παράδοση σε λειτουργία θα γίνουν μετρήσεις για την αντίσταση γειώσεως του συστήματος. Ο ανάδοχος του έργου υποχρεούται να παραδώσει στον επιβλέποντα μηχανικό υπεύθυνη δήλωση, υπογεγραμμένη από τον ίδιο, στην οποία να αναγράφονται τα αποτελέσματα των μετρήσεων της τιμής της αντίστασης γείωσης από όπου θα φαίνεται ότι η τιμή της είναι μέσα στα επιτρεπτά όρια με βάση τους κανονισμούς. Μικρότερη του 3ΩΜ. Σε περίπτωση που αυτή προκύψει πάνω από τις τιμές που προβλέπονται από τους κανονισμούς θα λαμβάνεται μέριμνα, από τον εργολάβο, για την μείωσή της στα επιτρεπτά όρια με επιπλέον ηλεκτρόδια γείωσης κλπ.

Στην μπάρα γείωσης του μετρητή θα καταλήγει ο χάλκινος αγωγός γείωσης προερχόμενος από τον γειωτή τύπου (Ε) η από το τρίγωνο μετά από συνεννόηση με τον επιβλέποντα μηχανικό του έργου. Ηλεκτρόδια γείωσης θα τοποθετηθούν και στα σημεία που φαίνονται στα σχέδια δηλαδή στο τέλος κάθε γραμμής. Στην μπάρα γείωσης θα γειωθεί ο ουδέτερος της ηλεκτρικής εγκατάστασης .

Επιτρέπεται η διακοπή και σύνδεση του αγωγού γείωσης όπου αυτή κρίνεται σκόπιμη από τον επιβλέποντα μηχανικό του έργου και σε ειδικές περιπτώσεις όπου κατασκευαστικά είναι δύσκολο να ακολουθηθεί άλλη εργασία μόνο με ειδικά εξαρτήματα σφικτήρων διακλάδωσης χάλκινων αγωγών κατάλληλα για έδαφος, αέρα, η σκυροδέματος τα οποία θα έχουν περάσει με επιτυχία τις δοκιμές που προβλέπονται από το πρότυπο ΕΛΟΤ EN 62561-1.



Όλα τα μεταλλικά μέρη των εγκαταστάσεων που κανονικά δεν βρίσκονται υπό τάση θα γειωθούν.

Τα κυκλώματα φωτισμού θα γειωθούν με ανεξάρτητο αγωγό γείωσης γυμνό διατομής 16mm². Το δίκτυο γείωσης αρχίζει από την μπάρα γείωσης του γενικού πίνακα.

Η εντολή για την έναυση και τη σβέση του φωτισμού του χώρου θα πραγματοποιείται από το εντολή αστρονομικού χρονοδιακόπτη.

Όλο το δίκτυο ηλεκτροφωτισμού θα είναι υπόγειο σύμφωνα με τα επισυναπτόμενα σχέδια.

Παράλληλα και με τη σωλήνα που περιέχει τα καλώδια της εγκατάστασης θα οδεύει ο αγωγός γείωσης ένας για κάθε γραμμή διατομής 16mm².

Σε τμήματα εκσκαφών όπου θα είναι τοποθετημένες παράλληλα σιδηροσωλήνες και χάλκινος γυμνός αγωγός γείωσης αυτά θα επικαλύπτονται πλήρως με σκυρόδεμα για την αποφυγή ηλεκτροχημικής διάβρωσης.

Όλο το δίκτυο ηλεκτροφωτισμού του πάρκου, θα κατασκευαστεί με καλώδια NYΥ . Η γείωση αυτών των ηλεκτρικών γραμμών θα ενισχυθεί με επιπλέον ηλεκτρόδια γείωσης που θα κατασκευαστούν πλησίον των τερματικών φωτιστικών. Συνολικά για τον ηλεκτροφωτισμό του πάρκου θα απαιτηθούν 8 ηλεκτρικές γραμμές με διατομές σύμφωνα με συνημμένα σχέδια.

Σε όλο το υπόγειο δίκτυο και παράλληλα με το δίκτυο σωληνώσεων θα οδεύει γυμνός αγωγός χαλκού διατομής 16mm^2 . Στο τέλος και των δύο τροφοδοτικών γραμμών θα τοποθετηθεί ηλεκτρόδιο γειώσεως για την επίτευξη μικρής αντίστασης γείωσης.

3.3 Γειωτής «E»

Θα γίνει κατασκευή συστήματος γείωσης τύπου «E» από ανοξείδωτο χάλυβα (SS).

Ο γειωτής «E», πλεονεκτεί διότι καταλαμβάνει μικρή επιφάνεια. Στην περίπτωση μικρής αγωγιμότητας του εδάφους, ο γειωτής θα επικαλυφθεί κατ' ελάχιστον 20cm, με βελτιωτικό ηλεκτρικής αγωγιμότητας, TERA-FILL αναμεμιγμένου με δομική άμμο ή σκυρόδεμα σε αναλογία 30% βελτιωτικό και 70% άμμου ή σκυροδέματος

Η σύνδεση του γειωτή «E», με τον χάλκινο αγωγό γείωσης 25mm^2 , πραγματοποιείται με ειδικό χάλκινο σφικτήρα

Όλα τα εξαρτήματα του γειωτή, όπως ο σφικτήρας, καθώς και όλα τα στοιχεία σύνδεσης -

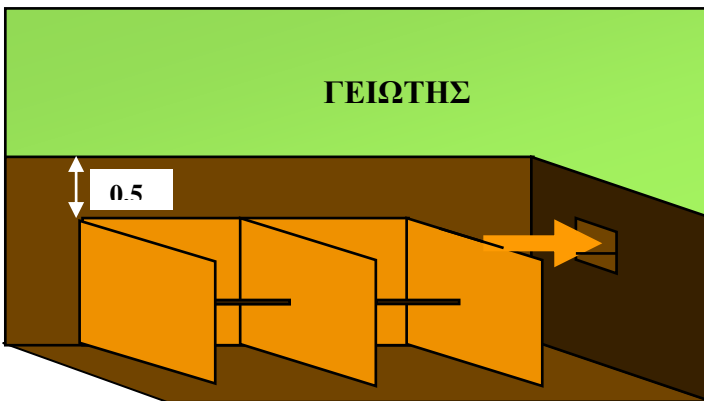

συναρμολόγησης του γειωτή «E», θα πρέπει να ικανοποιούν πλήρως τις απαιτήσεις του Ευρωπαϊκού Προτύπου EN 50164-2 και να πιστοποιείται από εργαστηριακές δοκιμές με κεραυνικό ρεύμα 100kA, μορφής 10/350μs, όπως προβλέπεται από το EN 50164-1.

Στη συνέχεια τα φρεάτια και το χαντάκι του αγωγού γείωσης γεμίζουν με κοσκινισμένα προϊόντα εκσκαφών.

Η πλήρωση γίνεται σε στρώσεις με ενδιάμεσο κατάβρεγμα με νερό. Στις κορφές των συνδέσεων θα κατασκευαστούν φρεάτια με χυτοσιδερένια καλύμματα διαστάσεων 0,30X0,30 m.

3.4 Ηλεκτρικοί πίνακες

Οι πίνακες φωτισμού προβλέπονται σε θέσεις που φαίνονται στα σχετικά σχέδια και θα αποτελούνται:

Από μεταλλικό ή ενισχυμένο πλαστικό ερμάριο κατασκευασμένο με λαμαρίνα ψυχρής εξέλασης πάχους 2,0 mm για την τοποθέτηση των οργάνων του πίνακα σε φορείς διπλού Π.

Από μεταλλικό πλαίσιο που τοποθετείται στο μπροστινό μέρος του πίνακα πάνω στο οποίο στερεώνεται η πόρτα του πίνακα, η οποία κλειδώνει με μεταλλική κλειδαριά. Η πόρτα θα είναι μονόφυλλη για τους πίνακες μικρών διαστάσεων. Για πλάτος πίνακα μεγαλύτερο των 50 cm η πόρτα θα είναι δίφυλλη στερεωμένη στο πλαίσιο με μονοκόμματο γρύλο πάνω - κάτω.

Από μπροστινή πλάκα πάνω στην οποία θα ανοιχτούν οι κατάλληλες κάθε φορά τρύπες για τα όργανα του πίνακα. Στην πλάκα αυτή θα υπάρχουν πινακίδες από ζελατίνη με επινικελωμένο πλαίσιο για την αναγραφή των κυκλωμάτων.(π.χ. φωτισμός Α).

Η πλάκα αυτή θα προσαρμόζεται στο πλαίσιο με τέσσερις επινικελωμένες ανοξειδωτες βίδες που να μπορούν να βγαίνουν χωρίς να υπάρχει ανάγκη να βγει η πόρτα του πίνακα.

Το πάχος της λαμαρίνας του ερμαρίου του πλαισίου, της πλάκας της πόρτας θα είναι τουλάχιστο 2,0mm.

3.5 Εσωτερική διαμόρφωση

Η κατασκευή των πινάκων θα είναι τέτοια ώστε τα διάφορα όργανα για διακοπή, χειρισμό, ασφάλιση, ενδείξεις κλπ, να είναι εύκολα προσιτά μετά την αφαίρεση των μπροστινών καλυμμάτων των πινάκων, να είναι τοποθετημένα σε κανονικές θέσεις και να είναι δυνατή η άνετη αφαίρεση, η επισκευή και η επανατοποθέτησή τους χωρίς μεταβολή της κατάστασης των οργάνων που βρίσκονται κοντά.

Οι ζυγοί των πινάκων να είναι κατάλληλοι για τη στερέωση ασφαλειών, μικροαυτόματων, την προσαγωγή και την απαγωγή του ρεύματος. Η επιτρεπόμενη ένταση θα είναι τουλάχιστο ίδια με αυτή που επιτρέπεται για τον διακόπτη του πίνακα.

Όλοι οι ζυγοί θα φέρουν και συλλεκτήριο ζυγό για τη γείωση από χαλκό, όπως και ζυγό για τις φάσεις και τον ουδέτερο.

Οι πίνακες θα συναρμολογηθούν στο εργοστάσιο κατασκευής και θα παρέχουν άνεση χώρου για τη σύνδεση των κυκλωμάτων. Θα δοθεί μεγάλη σημασία στην καλή και σύμμετρη εμφάνιση των πινάκων.

Για το σκοπό αυτοί θα τηρηθούν οι εξής αρχές:

Τα στοιχεία προσαγωγής των πινάκων θα βρίσκονται στο κάτω μέρος του πίνακα.

Τα γενικά στοιχεία του πίνακα (διακόπτες, ασφάλειες) θα τοποθετηθούν συμμετρικά ως προς τον κατακόρυφο άξονα του πίνακα.

Επειδή δεν είναι γνωστή από τώρα η σειρά, με την οποία θα έρθουν τα καλώδια στην πάνω πλευρά του πίνακα, θα αφεθεί αρκετός χώρος μεταξύ της σειράς των κλέμενς και του πάνω άκρου του πίνακα.

Για το λόγο αυτό δεν θα ανοιχτούν τρύπες στην πάνω πλευρά του πίνακα. Οι τρύπες αυτές θα είναι ως προς το πλήθος όσες απαιτούνται για κάθε πίνακα (λαμβάνοντας υπόψη και το καλώδιο προσαγωγής και τις εφεδρικές γραμμές) ως προς τη διάμετρο δεν θα είναι ίσες προς τη μικρότερη απαιτούμενη διάμετρο για κάθε πίνακα, θα έχουν όμως αρκετή απόσταση μεταξύ τους, ώστε να μπορούν να διευρυνθούν κατάλληλα για το πέρασμα και των καλωδίων μεγαλύτερη διαμέτρου.

Όπου απαιτείται μπορεί οι τρύπες να διαταχθούν και σε περισσότερες από μία σειρές.

Στους πίνακες στο πάνω μέρος και σε συνεχή οριζόντια σειρά ή σειρές θα υπάρχουν κλέμενς, στα οποία θα έχουν οδηγηθεί οι φάσεις, οι ουδέτεροι και οι γειώσεις, οι ουδέτεροι και οι γειώσεις κάθε γραμμής σε τρόπο ώστε κάθε γραμμή που θα μπαίνει στον πίνακα, να συνδέεται με όλους τους αγωγούς μόνο στα κλέμενς. Η σειρά ή οι σειρές των κλέμενς θα βρίσκονται σε απόσταση από μία σειρά κλέμενς, κάθε σειρά που είναι πιο κάτω θα βρίσκεται σε μεγαλύτερη απόσταση από το βάθος

του πίνακα από την άλλη σειρά που είναι πιο πάνω, οι εσωτερικές δε συρματώσεις θα οδηγούνται προς το κλέμενς από πίσω σε τρόπο ώστε η πάνω επιφάνειά τους να είναι ελεύθερη για την εύκολη σύνδεση των εξωτερικών καλωδίων. Οι γραμμές που χαρακτηρίζονται στα σχέδια σαν εφεδρικές θα είναι πλήρεις και συνεχείς μέχρι τα κλέμενς.

Η εσωτερική συνδεσμολογία των πινάκων θα είναι άριστη από τεχνική και αισθητική άποψη, ήτοι καλώδια θα ακολουθούν, ομαδικά ή ξεχωριστά, ευθείες και σύντομες διαδρομές, θα είναι δε στα άκρα προσαρμοσμένα καλά και σφιγμένα με κατάλληλες βίδες και περικόχλια, δεν θα παρουσιάζουν αδικαιολόγητες διασταυρώσεις και θα φέρουν χαρακτηριστικούς αριθμούς στα άρθρα τους. Το ίδιο μεγάλη προσοχή θα πρέπει να δοθεί στην άριστη πρόσδεση των καλωδίων σε ομάδες όπου απαιτείται αυτό.

Οι ζυγοί θα είναι από χαλκό επικασιτερωμένοι σε τυποποιημένες διατομές. Οι διατομές των καλωδίων και των χάλκινων τεμαχίων εσωτερικής συνδεσμολογίας θα είναι επαρκείς και θα συμφωνούν κατ' ελάχιστο προς αυτές που αναγράφονται στα σχέδια για τις αντίστοιχες γραμμές άφιξης και αναχώρησης.

Είναι απαραίτητο να τηρηθεί ένα προκαθορισμένο σύστημα ως προς τη σήμανση των φάσεων. Έτσι η ίδια φάση θα σημαίνεται πάντοτε με το ίδιο χρώμα επί πλέον για τις τριφασικές γραμμές κάθε φάση θα εμφανίζεται πάντοτε στην ίδια σειρά ως προς τις άλλες (π.χ. R αριστερά, S στο μέσο, T δεξιά). Το ίδιο θα γίνεται με τις ασφάλειες και τα κλέμενς.

Οι στεγανοί πίνακες θα είναι κατασκευασμένοι από τα ίδια υλικά όπως και οι απλοί, όμως οι εισερχόμενες και εξερχόμενες γραμμές θα προσαρμοστούν στεγανά σ' αυτούς με στυπιοθλίπτες οι δε πόρτες τους θα στεγανοποιούνται με ελαστικά παρεμβύσματα.

Για να εξασφαλισθεί η καλή λειτουργία των πινάκων από τεχνική και αισθητική πλευρά, ο εργολάβος είναι υποχρεωμένος πριν από την κατασκευή τους να προσκομίσει προς έγκριση σχέδια που να δείχνουν τα παρακάτω :

Τις εξωτερικές διαστάσεις του ερμαρίου

Την διάταξη των οργάνων του πίνακα

Η σύνδεση των ηλεκτρικών πινάκων θα γίνει με επώνυμα υλικά προστασίας ηλεκτρικών γραμμών και θα συναρμολογηθούν σύμφωνα με τα επισυναπτόμενα σχέδια της Υπηρεσίας.

4 ΦΩΤΙΣΤΙΚΑ ΣΩΜΑΤΑ

4.1 Γενικά

Τα φωτιστικά σώματα είναι αυτά που προβλέπονται από τα σχέδια της μελέτης και το αναλυτικό τιμολόγιο.

Όλος ο εξοπλισμός και τα υλικά που φέρνει ο ανάδοχος στο εργοτάξιο για την κατασκευή των εγκαταστάσεων και γενικά για ενσωμάτωση στο έργο, θα είναι καινούργια, Α' διαλογής σύμφωνα με τις προδιαγραφές της παρούσας μελέτης, χωρίς ελαττώματα και θα πληρούν τους σχετικούς συμβατικούς όρους που καθορίζουν τον τύπο, την κατηγορία και τα λοιπά χαρακτηριστικά τους.

Η Υπηρεσία Επίβλεψης έχει το δικαίωμα ελέγχου και δοκιμής κάθε είδους εξοπλισμού ή υλικού που έρχεται στο εργοτάξιο, καθώς και εντολής για την άμεση απομάκρυνσή του από το εργοτάξιο, σε περίπτωση που δεν ικανοποιεί τους όρους που αναφέρονται στα χαρακτηριστικά και την ποιότητα.

Ο ανάδοχος είναι υποχρεωμένος να παρέχει στην Υπηρεσία Επίβλεψης όλα τα στοιχεία που θα του ζητηθούν σχετικά με την προέλευση του εξοπλισμού και των υλικών, καθώς και να τα απομακρύνει από το εργοτάξιο (με εντολή της), εάν δεν είναι σύμφωνα με τις προδιαγραφές.

Τα φωτιστικά και οι λαμπτήρες περιγράφονται αναλυτικά στα αντίστοιχα άρθρα του Τιμολογίου.

Ο ανάδοχος θα παρουσιάσει δείγματα - φωτογραφίες - σχέδια - τεχνικές περιγραφές του φωτιστικού - ιστού, καμπύλες φωτισμού κ.λ.π, από αξιόπιστες κατασκευάστριες εταιρίες φωτιστικού εξοπλισμού, με εμπειρία σε έργα φωτισμού.

Πριν από την τοποθέτηση των φωτιστικών θα προσκομισθούν δείγματα του αναδόχου, απαραίτητα συμβατά με τα προτεινόμενα της μελέτης (σχέδια - διαστάσεις - καμπύλες φωτισμού, Πιστοποιητικά ελέγχου και ποιότητας κ.λ.π). για έγκριση από την επίβλεψη.

Εάν ο ανάδοχος δεν ακολουθήσει τη μελέτη φωτισμού της υπηρεσίας μας, τότε θα πρέπει να μας προσκομίσει νέα μελέτη φωτισμού με φωτομετρικές απαιτήσεις σαφώς καλύτερες από αυτές της μελέτης εφαρμογής, με τον ίδιο αριθμό φωτιστικών στις ίδιες θέσεις που έχουν προταθεί από την Υπηρεσία μας.

Τα προτεινόμενα από τον ανάδοχο φωτιστικά - ιστοί πρέπει απαραίτητα να παρουσιάζονται σαφώς στους επίσημους καταλόγους (prospect) των κατασκευαστριών εταιρειών. Οι κατάλογοι αυτοί πρέπει να προσκομισθούν στην υπηρεσία μαζί με τις τεχνικές προδιαγραφές του υπό έγκριση φωτιστικού - ιστού και λαμπτήρων καθώς επίσης και όλες οι απαιτούμενες πιστοποιήσεις EN - CE - ISO - ENEC κ.λ.π.

Η θέση των φωτιστικών είναι αυτή που φαίνεται στα σχέδια, εντούτοις μετά από τον πρώτο καθορισμό των θέσεων από τον εργολάβο (βασισμένος στη μελέτη) απαραίτητα ενημερώνεται ο επιβλέπωντας του έργου ο οποίος μπορεί να κάνει κάποιες τροποποιήσεις. Τα κυκλώματα φωτισμού θα ασφαλιζονται με μικροαυτόματους σύμφωνα με το σχέδιο του ηλεκτρικού πίνακα.

4.2 Φωτιστικό σώμα κορυφής τύπου φαναράκι (τετράπλευρο) συμμετρικής δέσμης παραδοσιακού φωτισμού, βαθμού στεγανότητας IP66, με κύκλωμα led συνολικής ισχύος ≤45W..

Το φωτιστικό θα είναι κατάλληλο για τοποθέτηση σε κορυφή ιστού ή σε διακοσμητικό βραχίονα. Θα έχει μορφή παραδοσιακού φαναριού, τύπου Κερκύρας με μέγιστες διαστάσεις 754 x 400 x 400 mm, ενώ το βάρος του δεν πρέπει να ξεπερνά τα 10Kg.

Το σώμα του φωτιστικού πρέπει να είναι κατασκευασμένο από χυτοπρεσσαριστό κράμα αλουμινίου, να είναι βαμμένο ηλεκτροστατικά (βαφή πούδρας) και να έχει υποβληθεί σε ειδική επεξεργασία (salt spray test), για αντοχή σε θαλάσσιο περιβάλλον.

Η οπτική μονάδα του θα αποτελείται από στοιχεία LED τοποθετημένα επάνω σε πλακέτες PCB (μια ή περισσότερες), τοποθετημένες παράλληλα με το έδαφος. Κάθε LED θα φέρει τον δικό του φακό, ο οποίος θα είναι κατασκευασμένος από PMMA ή άλλο υλικό. Η οπτική μονάδα θα πρέπει να δημιουργεί

μια δέσμη FULL CUT-OFF κατά IESNA με μηδενική εκπομπή φωτός πάνω από τις 90° (οριζόντια τοποθέτηση του φωτιστικού).

Το κάλυμμα της οπτικής μονάδας θα είναι κατασκευασμένο από επίπεδο σκληρυμένο γυαλί υψηλής διαφάνειας. Δεν επιτρέπεται να φέρει περιμετρικό κάλυμμα για αποφυγή της θάμβωσης και των βανδαλισμών.

Εντός του σώματος του φωτιστικού, θα βρίσκεται το τροφοδοτικό της οπτικής μονάδας, και να φέρει πιστοποίηση κατά ENEC.

Προστασία

Το φωτιστικό θα μπορεί να λειτουργεί σε θερμοκρασία περιβάλλοντος ως και +50°C. Τεκμήριο αποτελεί η πιστοποίηση ENEC ή η πηγαία έκθεση δοκιμής EN/ IEC 60598 βάσει της οποίας έχει εκδοθεί το πιστοποιητικό ENEC.

Θα πρέπει να εξασφαλίζεται προστασία IP66 σε ολόκληρο το φωτιστικό, ηλεκτρική προστασία Class I ή II και αντοχή σε κρούσεις IK09.

Στο εσωτερικό του θα πρέπει να φέρει διάταξη προστασίας από υπερτάσεις ως 10kV. Η συσκευή θα πρέπει να βρίσκεται στη λίστα εξαρτημάτων του ENEC.

Προδιαγραφές

Απλωμένη δέσμη φωτός φωτιστικού Ασύμμετρη ενδεικτικά 123° x 161° έυρος 52

Συντελεστής ισχύος 0,97

Το φωτιστικό θα πρέπει να έχει μέγιστη κατανάλωση 41W-43 τελική φωτεινή ροή τουλάχιστον 4100lm και συνολική απόδοση τουλάχιστον 101lm/W. Θα πρέπει να αποδειχθεί με φωτοτεχνικές μελέτες, πως πληρούνται πλήρως τα επιθυμητά αποτελέσματα φωτισμού.

Η οπτική μονάδα θα αποτελείται από στοιχεία LED με θερμοκρασία χρώματος 4000K και CRI ≥ 70.

Ο χρόνος ζωής του φωτιστικού θα πρέπει να είναι τουλάχιστον 100.000 ώρες @ L90B10, το οποίο θα αποδεικνύεται με την LM-80 έκθεση ελέγχου (test report) του κατασκευαστή των LED.

Το φωτιστικό θα πρέπει να συνοδεύεται από:

- Πιστοποιητικό ποιότητας κατά ENEC, σύμφωνα με τα EN 60598-1, EN 60598-2-3 και EN 62262, καθώς και την έκθεση δοκιμής (test report) αυτού.
- Πιστοποιητικό απόδοσης κατά ENEC+ καθώς και την έκθεση δοκιμής (test report) αυτού.
- Δήλωση συμμόρφωσης κατά CE, η οποία θα περιλαμβάνει συμμόρφωση με τις οδηγίες LVD (2014/35/EU), EMC (2014/30/EU), RoHS 2011/65/EC και ErP 2009/125/EC.
- Πιστοποιητικό ποιότητας κατά ENEC (σύμφωνα με τα EN 61347 και EN 62384) για το τροφοδοτικό
- Δήλωση συμμόρφωσης του τροφοδοτικού κατά CE, η οποία θα περιλαμβάνει συμμόρφωση με τις οδηγίες LVD (2014/35/EU), EMC (2014/30/EU), RoHS 2011/65/EC και ErP (2009/125/EC)
- Πιστοποιητικά ποιότητας ISO 9001, ISO 14001, ISO 45001 και ISO 50001 του εργοστασίου κατασκευής του φωτιστικού.
- Εργοστασιακή εγγύηση τουλάχιστον 5 ετών.

Προστασία

Το φωτιστικό θα μπορεί να λειτουργεί σε θερμοκρασία περιβάλλοντος ως και +50°C. Τεκμήριο αποτελεί η πιστοποίηση ENEC ή η πηγαία έκθεση δοκιμής EN/ IEC 60598 βάσει της οποίας έχει εκδοθεί το πιστοποιητικό ENEC.



Θα πρέπει να εξασφαλίζεται προστασία IP66 σε ολόκληρο το φωτιστικό, ηλεκτρική προστασία Class I ή II και αντοχή σε κρούσεις IK09.

Στο εσωτερικό του θα πρέπει να φέρει διάταξη προστασίας από υπερτάσεις ως 10kV. Η συσκευή θα πρέπει να βρίσκεται στη λίστα εξαρτημάτων του ENEC.

Προδιαγραφές

Το φωτιστικό θα πρέπει να έχει μέγιστη κατανάλωση 41W-45W, τελική φωτεινή ροή τουλάχιστον 4700lm και συνολική απόδοση τουλάχιστον 110lm/W.

Θα πρέπει να αποδειχθεί με φωτοτεχνικές μελέτες, πως πληρούνται πλήρως τα επιθυμητά αποτελέσματα φωτισμού.

Η οπτική μονάδα θα αποτελείται από στοιχεία LED με θερμοκρασία χρώματος 4000K και CRI \geq 70. Ο χρόνος ζωής του φωτιστικού θα πρέπει να είναι τουλάχιστον 100.000 ώρες @ L90B10, το οποίο θα αποδεικνύεται με την LM-80 έκθεση ελέγχου (test report) του κατασκευαστή των LED.

Το φωτιστικό θα πρέπει να συνοδεύεται από:

Πιστοποιητικό ποιότητας κατά ENEC, σύμφωνα με τα EN 60598-1, EN 60598-2-3 και EN 62262, καθώς και την έκθεση δοκιμής (test report) αυτού.

Πιστοποιητικό απόδοσης κατά ENEC+ καθώς και την έκθεση δοκιμής (test report) αυτού.

Δήλωση συμμόρφωσης κατά CE, η οποία θα περιλαμβάνει συμμόρφωση με τις οδηγίες LVD

- (2014/35/EU), EMC (2014/30/EU), RoHS 2011/65/EC και ErP 2009/125/EC.
- Πιστοποιητικό ποιότητας κατά **ENEC** (σύμφωνα με τα EN 61347 και EN 62384) για το τροφοδοτικό
- Δήλωση συμμόρφωσης του τροφοδοτικού κατά CE, η οποία θα περιλαμβάνει συμμόρφωση με τις οδηγίες LVD (2014/35/EU), EMC (2014/30/EU), RoHS 2011/65/EC και ErP (2009/125/EC)
- Πιστοποιητικά ποιότητας ISO 9001, ISO 14001, ISO 45001 και ISO 50001 του εργοστασίου κατασκευής του φωτιστικού.

4.3 Πακτώμενος ιστός FRP σταθερής κυκλικής διατομής (χωρίς πλάκα έδρασης) συνολικού μήκους 4m (υπέργειο ύψος 3,50m και 0,50m βάθος πάκτωσης)

Ιστός φωτισμού χωρίς πλάκα έδρασης σταθερής κυκλικής διατομής από πλαστικό ενισχυμένο με υαλονήματα (FRP) απο Πολυεστερική ρητίνη, εμποτισμένη βάσει των απαιτήσεων των φορτίων και οπλισμένη με από ίνες υάλουπροσφέροντας μέγιστη παθητική ασφάλεια.

πληρούν όλες τις προδιαγραφές που προβλέπουν οι διεθνείς κανονισμοί για την ευθραυστότητα. Κατασκευάζονται σύμφωνα με τις προδιαγραφές του προτύπου DIN EN ISO 9001:2015 και του ευρωπαϊκού προτύπου EN 40-7.

Οι φωτιστικοί ιστοί είναι κατασκευασμένοι με τη μέθοδο της περιέλιξης ινών (filament winding) σε μεταλλική μήτρα, η οποία είναι η πιο κατάλληλη μέθοδος για να εξασφαλιστεί ο έλεγχος των μηχανικών ιδιοτήτων των υλικών. Οι ίνες γυαλιού θα είναι εμποτισμένες με κατάλληλη ρητίνη και κατόπιν θα περιελίσσονται σε μεταλλική μήτρα, έχοντας πλήρη έλεγχο της γωνίας περιέλιξης, βάσει της οποίας καθορίζονται οι μηχανικές ιδιότητες του τελικού προϊόντος. Η εξωτερική επιφάνεια θα είναι βαμμένη στο χρώμα (RAL) της επιλογής της υπηρεσίας μας με έξτρα βερνίκι για προστασία έναντι της UV ακτινοβολίας.

Ομαλή επιφάνεια ιστών (χωρίς ορατό κυματιστό)

- Συνολικές ανοχές βάσει ISO 2768 και EN 40-7
- Ευθυγράμμιση σύμφωνα με το πρότυπο EN 40-7

κατα το στάδιο αξιολόγησης υλικών θα προσκομιστούν

Διαχείριση Πιστοποιητικού Ποιότητας-Σύστημα σύμφωνα με το πρότυπο ISO 9001: 2015, εγκεκριμένο από διεθνή πιστοποιημένο εξωτερικό ελεγκτή

- Απόδειξη αντοχής (αντοχή στην υπεριώδη ακτινοβολία / γήρανση)
- Απόδειξη αντοχής στην κόπωση για 20 χρόνια ζωής
- Απόδειξη αποφυγής συντήρησης
- Απόδειξη ηλεκτρικής μη αγωγιμότητας / διηλεκτρικής αντοχής

Βάθος πάκτωσης τουλάχιστον 0,50cm σύμφωνα με τις οδηγίες του κατασκευαστή - διάμετρο βάσης 102-136mm - διάμετρο ανω τμήματος στήριξης φωτιστικού 60mm.

Σε κατάλληλο σημείο της βάσης του ιστού που θα πακτωθεί θα υπάρχει κατάλληλη οπή για την διέλευση του ηλεκτρικού καλωδίου. Στην κορυφή του ιστού, θα προσαρμόζεται εξάρτημα κορυφής από χυτοπρεσσαριστό αλουμίνιο.

Στη τιμή περιλαμβάνεται η προμήθεια, μεταφορά στον τόπο τοποθέτησης τους, το ακροκιβώτιο σύνδεσης ενός φωτιστικού με μία ασφάλεια η αξία των μικρουλικών και των εργασιών συναρμολόγησης, και πάκτωσης ιστού, πλήρη συναρμολόγηση υλικών έτοιμο για λειτουργία.

4.4 Φωτιστικό LED τύπου BOLLARD συνολικού ύψους 0,80m, ισχύος 16W-IP65-180° ασύμετρης δέσμης με το ανάλογο εξάρτημα (αγκύριο) στερέωσης και βάση από σκυρόδεμα

Το σώμα του φωτιστικού θα είναι κατασκευασμένο από αλουμίνιο ή κράμα αλουμινίου και θα έχει διατομή 120mm x 120mm±5% ενώ το ύψος του θα είναι 800mm±5%.

Θα είναι βαμμένο με κατάλληλη βαφή κατηγορίας C5 σύμφωνα με το EN ISO 9223:2012 που την καθιστά ιδιαίτερα ανθεκτική σε παραθαλάσσια περιβάλλοντα. Θα έχει διάφανο αντιθαμβωτικό διαχύτη από θερμοανθεκτικό γυαλί, με δείκτη προστασίας έναντι χτυπημάτων τουλάχιστον IK06, σταθεροποιημένο ως προς την ακτινοβολία UV για να μην κιτρινίζει.

Η συνολική ηλεκτρική ισχύς του φωτιστικού δεν θα είναι μεγαλύτερη από 16W ενώ η φωτεινή απόδοση του φωτιστικού (όχι των leds) θα είναι τουλάχιστον 600lm. Ο βαθμός απόδοσης του φωτιστικού δεν θα είναι μικρότερος από 38lm/W. Η θερμοκρασία χρώματος των LEDs θα είναι 4.000K \pm 5% κι ο δείκτης CRI θα είναι ίσος ή μεγαλύτερος του 80.

Η διάρκεια ζωής των LEDs θα είναι τουλάχιστον 70.000 ώρες λειτουργίας L80B10 σύμφωνα με το LM80 και κατά TM21 ώστε να διασφαλίζεται ότι μετά το πέρας 70.000 ωρών λειτουργίας του φωτιστικού σώματος, το 90% των LEDs του φωτιστικού θα έχουν φωτεινή εκροή όχι χαμηλότερη από το 80% της αρχικής τους.

Το φωτιστικό θα φέρει παρέμβυσμα από σιλικόνη ή άλλο συνθετικό υλικό ώστε να εξασφαλίζεται βαθμός προστασίας από εισχώρηση νερού-σκόνης τουλάχιστον IP65. Το φωτιστικό θα μπορεί να τοποθετηθεί στο δάπεδο (τσιμεντένια βάση) με την χρήση των κατάλληλων αγκυρίων της ίδιας κατασκευάστριας εταιρείας. Το φωτιστικό θα είναι κλάσης μόνωσης II ενώ θα είναι κατάλληλο για λειτουργία σε θερμοκρασία περιβάλλοντος από -20°C έως +50°C.

Το φωτιστικό θα έχει ασύμμετρη κατανομή φωτισμού. Το φωτομετρικό εργαστήριο όπου έλαβε χώρα η μέτρηση του φωτιστικού θα είναι διαπιστευμένο κατά ISO 17025 ή εναλλακτικά θα είναι αναγνωρισμένο από τρίτο ανεξάρτητο φορέα ελέγχων και πιστοποιήσεων για την ικανότητα του εργαστηρίου να διενεργεί τις ζητούμενες μετρήσεις.



ΕΝΔΕΙΚΤΙΚΟΣ ΤΥΠΟΣ ΦΩΤΙΣΤΙΚΟΥ BOLLARD

ΑΓΚΥΡΙΟ ΣΤΕΡΕΩΣΗΣ

Θα πρέπει να προσκομιστεί το φωτομετρικό αρχείο, μαζί με την αντίστοιχη βεβαίωση του φωτομετρικού εργαστηρίου στο οποίο έχουν γίνει οι μετρήσεις σύμφωνα με το πρότυπο EN13032-1. Στις μετρήσεις αυτές θα πρέπει να αναγράφονται τα φωτομετρικά στοιχεία του φωτιστικού (πολικό διάγραμμα - φωτεινή εκροή - καταναλισκόμενη ισχύς - θερμοκρασία χρώματος - δείκτης χρωματικής απόδοσης). Το φωτιστικό θα συνοδεύεται από δήλωση CE με την οποία θα αποδεικνύεται η συμμόρφωση με τα πρότυπα EN61547, EN61000-3-2, EN61000-3-3, EN55015 & EN62493 και τις ευρωπαϊκές οδηγίες 2014/35/EU (LVD), 2014/30/EU (EMC), 2009/125/CE (ERP) και 2011/65/EU (RoHS II) η παρεμφερή.

Το φωτιστικό θα διαθέτει πιστοποιητικό από αναγνωρισμένο-διαπιστευμένο εργαστήριο με το οποίο θα αποδεικνύεται η συμμόρφωση με το πρότυπο EN62471 (photobiological safety). Το φωτιστικό θα έρχεται προκαλωδιωμένο από το εργοστάσιο κατασκευής με καλώδιο H05RN-F μήκους ενός μέτρου ενώ στο άκρο του θα φέρει στεγανό IP67 στυπιοθλίπτη.

Το εργοστάσιο κατασκευής του φωτιστικού θα πρέπει να διαθέτει πιστοποιητικό ISO 9001:2015 για το σχεδιασμό και κατασκευή φωτιστικών σωμάτων. Το φωτιστικό θα πρέπει να είναι τυποποιημένη - βιομηχανοποιημένη έκδοση και όλα τα παραπάνω τεχνικά χαρακτηριστικά θα πρέπει να είναι δημοσιευμένα σε κάποιο επίσημο - εργοστασιακό έγγραφο, είτε σε ηλεκτρονική μορφή (ιστοσελίδα της κατασκευάστριας εταιρείας) είτε σε έντυπη μορφή (επίσημος κατάλογος της κατασκευάστριας εταιρείας).

Δηλ. προμήθεια φωτιστικού συνολικού ύψους 0,80m σύμφωνα με τις τεχνικές προδιαγραφές της μελέτης φωτισμού, μεταφορά με τις απαιτούμενες εργασίες τοποθέτησης και ηλεκτρικής σύνδεσης με όλα τα παρελκόμενα σύνδεσης, ακροκιβώτιο σύνδεσης, εξάρτημα πάκτωσης (αγκύριο) στήριξης και η κατασκευή βάσης απο σκυρόδεμα σύμφωνα με τις οδηγίες του προμηθευτή των φωτιστικών έτοιμο για λειτουργία.

4.5 Προβολέας led τύπου spot συσυσμμετρικής δέσμης ισχύος 40W - 30 μοιρών - IP 66 - 4000k

Το σώμα του φωτιστικού θα είναι κατασκευασμένο από χυτό αλουμίνιο και θα είναι βαμμένο με κατάλληλη βαφή και κατόπιν κατάλληλης διαδικασίας ώστε να είναι εξαιρετικής αντοχής στη διάβρωση και στην ακτινοβολία UV. Το κάλυμμα της φωτεινής πηγής (διαχύτης) θα είναι από διαφανές θερμοανθεκτικό γυαλί πάχους τουλάχιστον 4mm.

Το φωτιστικό θα φέρει κατάλληλο εξάρτημα "λόγχη" για την τοποθέτηση του στο χώμα. Το φωτιστικό θα φέρει παραβολικό συμμετρικό αντανακλαστήρα από αλουμίνιο. Θα μπορεί να πάρει κλίση 0° ~ +200° τουλάχιστον, ενώ για τον σωστό προσανατολισμό της φωτεινής δέσμης, το φωτιστικό θα έχει και τη δυνατότητα περιστροφής, κατά 350° τουλάχιστον.

Το φωτιστικό θα έχει συντελεστή ισχύος του θα είναι $\geq 0,90$. Το φωτιστικό θα φέρει ενσωματωμένο τροφοδοτικό (LED driver) ώστε να είναι δυνατή η σύνδεση του με το δίκτυο χαμηλής τάσης (230V AC) χωρίς να απαιτείται η χρήση απομακρυσμένου τροφοδοτικού.

Το φωτιστικό θα φέρει κύκλωμα LED με φωτεινή εκροή τουλάχιστον 4500lm. Η συνολική κατανάλωση ισχύος του φωτιστικού (LED+Driver) δεν θα υπερβαίνει τα 40W ενώ ο βαθμός απόδοσης του φωτιστικού δεν μπορεί να είναι μικρότερος από 110lm/W. Η θερμοκρασία χρώματος των LED θα είναι 4.000K $\pm 10\%$ κι ο δείκτης CRI θα είναι ίσος ή μεγαλύτερος του 90.

Η διάρκεια ζωής των LEDs θα είναι τουλάχιστον 50.000 ώρες λειτουργίας L80B20 σύμφωνα με το πρότυπο LM80 ώστε να διασφαλίζεται ότι μετά το πέρας των πρώτων 50.000 ωρών λειτουργίας του φωτιστικού σώματος, το 80% των LEDs του φωτιστικού θα έχουν φωτεινή εκροή όχι χαμηλότερη από το 80% της ονομαστικής τους. Το φωτιστικό θα φέρει παρέμβυσμα από σιλικόνη ή από άλλο παρεμφερές συνθετικό υλικό ώστε να εξασφαλίζεται βαθμός προστασίας από εισχώρηση νερού-σκόνης τουλάχιστον IP66. Θα φέρει ενσωματωμένο στυπιοθλίπτη για την είσοδο του καλωδίου τροφοδοσίας, για την σύνδεση του στο δίκτυο χαμηλής τάσης.

Το φωτιστικό θα έχει συμμετρική μέση ($28^{\circ}\pm 10\%$) κατανομή φωτισμού ενώ το φωτομετρικό του αρχείο θα πρέπει να έχει μετρηθεί σε αναγνωρισμένο/διαπιστευμένο φωτομετρικό εργαστήριο (θα πρέπει να προσκομιστεί το φωτομετρικό αρχείο, μαζί με την αντίστοιχη βεβαίωση του φωτομετρικού εργαστηρίου στο οποίο έχουν γίνει οι μετρήσεις σύμφωνα με το πρότυπο EN13032-1). Το φωτιστικό θα έχει δείκτη προστασίας έναντι χτυπημάτων τουλάχιστον IK08. Θα φέρει πιστοποιητικό CE με το οποίο να βεβαιώνεται, η συμφωνία με τα πρότυπα EN60598-1, EN60598-2, EN61000-3-2, EN61000-3-3, EN55015, EN62471, EN61547, οδηγία 2014/35/EU ή νεότερη, οδηγία 2014/30/EU ή νεότερη, οδηγία 2011/65/EU ή νεότερη, οδηγία 2009/125/EC ή νεότερη. Το εργοστάσιο κατασκευής του φωτιστικού θα πρέπει να διαθέτει πιστοποιητικό ISO 9001:2015 για το σχεδιασμό και την κατασκευή φωτιστικών σωμάτων, ISO 14001:2015 (Συστήματα Περιβαλλοντικής Διαχείρισης), ISO 45001:2018 (σύστημα διαχείρισης της υγείας και της ασφάλειας στην εργασία) καθώς κι ISO 50001:2018 (Σύστημα Διαχείρισης Ενέργειας). Το φωτιστικό θα πρέπει να είναι τυποποιημένο - βιομηχανοποιημένο προϊόν και να βρίσκεται δημοσιευμένο σε επίσημο κατάλογο του κατασκευαστή, τόσο έντυπο (hard copy) όσο κι ηλεκτρονικό (site), και σε πλήρη συμφωνία με τα δηλούμενα τεχνικά χαρακτηριστικά του. Όλα τα προαναφερθέντα πιστοποιητικά και εκθέσεις δοκιμών, καθώς και η αναγνώριση-διαπίστευση του εκάστοτε εργαστηρίου θα πρέπει να κατατεθούν από τον ανάδοχο.

4.6 Φωτιστικό οδοφωτισμού ασύμμετρης δέσμης τεχνολογίας led ισχύος 35W-IP66.

Γενικά

Το φωτιστικό θα είναι κατάλληλο για οδοφωτισμό και θα μπορεί να τοποθετηθεί σε κορυφή ιστού ή σε βραχίονα. Θα έχει μέγιστες διαστάσεις 480x240x100mm, ενώ το βάρος του δεν πρέπει να ξεπερνά τα 5Kg. Ενδεικτικός τύπος Philips UniStreet BGP281 LED55-1P/740 DM24.

Το σώμα του φωτιστικού πρέπει να είναι κατασκευασμένο από χυτοπρεσσαριστό κράμα αλουμινίου, να είναι βαμμένο ηλεκτροστατικά (βαφή πούδρας) και να έχει υποβληθεί σε ειδική επεξεργασία για αντοχή σε θαλάσσιο περιβάλλον. Θα αποτελείται από δύο χωριστά διακριτά μέρη με σκοπό τη θερμική απομόνωση και την εύκολη συντήρηση. Στο μπροστά μέρος θα βρίσκεται η οπτική μονάδα και στο πίσω το τροφοδοτικό και τα υπόλοιπα απαραίτητα όργανα.

Το κάλυμμα του τμήματος των ηλεκτρικών οργάνων θα επιτρέπει την πρόσβαση στο εσωτερικό με απλά εργαλεία. Δεν επιτρέπονται αρθρωτά φωτιστικά με εκτεθειμένα LED modules και κατασκευές με το τροφοδοτικό εξωτερικά του φωτιστικού.

Η οπτική μονάδα θα αποτελείται από στοιχεία LED τοποθετημένα επάνω σε πλακέτες PCB (μια ή περισσότερες). Κάθε LED θα φέρει τον δικό του φακό, ο οποίος θα είναι κατασκευασμένος από PMMA ή άλλο υλικό. Η οπτική μονάδα θα πρέπει να δημιουργεί μια δέσμη οδικού φωτισμού **FULL CUT-OFF** κατά IESNA με μηδενική εκπομπή φωτός πάνω από τις 90° (οριζόντια τοποθέτηση του φωτιστικού). Το κάλυμμα της οπτικής μονάδας θα είναι από επίπεδο σκληρυμένο γυαλί υψηλής διαφάνειας.

Σε ξεχωριστό χώρο από αυτό της οπτικής μονάδας, θα βρίσκεται το τροφοδοτικό του φωτιστικού, το οποίο θα πρέπει να φέρει πιστοποίηση κατά ENEC.

Στο πίσω τμήμα το φωτιστικό θα φέρει κυλινδρικό σύστημα στήριξης, κατάλληλο για τοποθέτηση σε ιστό ή βραχίονα διαμέτρου 48-60mm χωρίς κανένα πρόσθετο εξάρτημα. Το σύστημα στήριξης θα μπορεί να πάρει κλίση από -20° ως $+20^{\circ}$, βαθμονομημένο ανά 5° .

Προστασία

Το φωτιστικό θα μπορεί να λειτουργεί σε θερμοκρασία περιβάλλοντος μεταξύ -40°C και $+50^{\circ}\text{C}$.

Θα πρέπει να εξασφαλίζεται προστασία IP66 σε ολόκληρο το φωτιστικό, ηλεκτρική προστασία Class I ή II και αντοχή σε κρούσεις IK09.

Τεκμήριο για τα ανωτέρω, αποτελεί η πιστοποίηση ENEC και η πηγαία έκθεση δοκιμής (test report) κατά EN IEC 60598 και EN 62262, βάσει της οποίας έχει εκδοθεί το πιστοποιητικό ENEC.

Στο εσωτερικό του θα πρέπει να φέρει διάταξη προστασίας από υπερτάσεις ως 10kV, η οποία θα πρέπει να βρίσκεται στη λίστα εξαρτημάτων του ENEC.



Προδιαγραφές

Το φωτιστικό θα πρέπει να έχει μέγιστη κατανάλωση 30W και συνολική απόδοση τουλάχιστον 165lm/W. Θα πρέπει να αποδειχθεί με φωτοτεχνική μελέτη, πως πληρούνται πλήρως τα επιθυμητά αποτελέσματα φωτισμού.

Η οπτική μονάδα θα αποτελείται από στοιχεία LED με θερμοκρασία χρώματος 4000K και CRI ≥ 70 .

Ο χρόνος ζωής των LED θα πρέπει να είναι τουλάχιστον 100.000 ώρες @ L90. Τεκμήριο αποτελεί η πηγαία έκθεση δοκιμής (test report) LM-80-15 των πηγών LED που χρησιμοποιούνται στο φωτιστικό από διαπιστευμένο κατά ISO 17025 εργαστήριο.

Το κάθε φωτιστικό θα φέρει κωδικό παραγωγής (τύπου serial number ή QR code), το οποίο θα δηλώνει την πλήρη ταυτότητά του (ημερομηνία παραγωγής, ισχύ, απόδοση, τύπο τροφοδοτικού κλπ.)

Το φωτιστικό θα πρέπει να συνοδεύεται από:

- Πιστοποιητικό ποιότητας κατά **ENEC** (σύμφωνα με το EN60598-1, EN 60598-2-3 και EN 62262)
- Πιστοποιητικό απόδοσης κατά **ENEC+** (σύμφωνα με το EPRS 003)
- Δήλωση συμμόρφωσης κατά **CE**, η οποία θα περιλαμβάνει συμμόρφωση με τις οδηγίες LVD (2014/35/EU), EMC (2014/30/EU), RoHS 2011/65/EC, EN IEC 62471
- Πιστοποιητικό ποιότητας κατά **ENEC** (σύμφωνα με τα EN61347 και EN62384) για το τροφοδοτικό
- Δήλωση συμμόρφωσης του τροφοδοτικού κατά **CE**, η οποία θα περιλαμβάνει συμμόρφωση με τις οδηγίες LVD (2014/35/EU), EMC (2014/30/EU), RoHS 2011/65/EC και ErP (2009/125/EC)
- Δήλωση EPD (Environmental Product Declaration) από τον κατασκευαστή του φωτιστικού, σύμφωνα με το ISO 14040/14044
- Πιστοποιητικό DarkSky Approved από τον οργανισμό DarkSky International για την

εξασφάλιση της μείωσης της φωτορύπανσης.

- Πιστοποιητικά ποιότητας ISO 9001, ISO 14001, ISO 45001 και ISO 50001 του εργοστασίου κατασκευής του φωτιστικού.
- Εργοστασιακή εγγύηση 5 ετών.

Μυτιλήνη 18-2-2026

Ο συντάξας

**ΤΖΙΤΖΙΝΑΣ ΚΩΝ/ΝΟΣ
ΗΛΕΚΤΡΟΛΟΓΟΣ ΜΗΧΑΝΙΚΟΣ ΤΕ**

ΠΡΟΜΕΤΡΗΣΗ

A/A	Είδος Εργασιών	A.T.	Κωδικός Άρθρου	Μον. Μετρ.	Ποσότητα
[1]	[2]	[3]	[4]	[5]	[6]
1. ΗΜ ΕΡΓΑΣΙΕΣ					
1	Αποξήλωση υπαρχόντων ιστών φωτισμού και φωτιστικών σωμάτων, και μεταφορά τους σε κοντινή αποθήκη	01	ATHE N9405	TEM	7,00
2	Καθαίρεση πλακοστρώσεων δαπέδων παντός τύπου και οιοδήποτε πάχους με προσοχή, για την εξαγωγή ακεραίων πλακών σε ποσοστό άνω του 50%	02	NAOIK 22.20.02	m2	97,00
3	Εκσκαφή χάνδακα για την τοποθέτηση καλωδίων σε έδαφος γαιώδες	03	ATHE 9302.1	m3	60,00
4	Καθαίρεση στοιχείων κατασκευών από άοπλο σκυρόδεμα, με χρήση συνήθους κρουστικού εξοπλισμού	04	NAOIK 22.10.01	m3	62,00
5	Διάστρωση και εγκιβωτισμός σωλήνων με άμμο προελεύσεως λατομείου μετα της δαπάνης μεταφοράς.	05	ΝΑΥΔΡ Μ5.07	m3	40,00
6	Πλακόστρωση με υπάρχοντες ακανόνιστους λίθους από αποξήλωση	06	ATHE K19383	m2	10,00
7	Επιστρώσεις δια πλακών πετρωματος πυροκλαστικού ροής κοκκινού χρωματος ορθογωνικού σχήματος διαστάσεων 35*25, πάχους 5εκ. όμοιες με τις υφιστάμενες.	07	NAOIK X173.17	m2	30,00
8	Πλακοστρώσεις πεζοδρομίων, νησίδων κ.λ.π.με ακανόνιστους λίθους ομοίου τύπου με τη υφιστάμενη πλακόστρωση	08	ΝΑΟΔΟ Α1Β81.1	m2	35,00
9	Σκυροδέματα μικρών έργων για κατασκευές από σκυρόδεμα κατηγορίας C16/20	09	NAOIK 32.05.04	m3	6,00
10	Φορτοεκφόρτωση βραχιδών υλικών ή καθαιρεθέντος οπλισμένου ή άοπλου σκυροδέματος με την μεταφορά σε οποιαδήποτε απόσταση	10	ΝΑΥΔΡ 2.02	m3	40,00
11	Φρεάτιο διακλαδώσεως ηλεκτρικών καλωδίων υψηλού βαθμού στεγανότητας Διαστάσεων 40 Χ40cm και βάθους 50cm	11	ATHE N8749.2	TEM	32,00
12	Καλύμματα φρεατίων από ελατό χυτοσίδηρο. Ομάδα C250 - Αντοχή > 25tn	12	ATHE M8072	kg	384,00
13	Σωλήνα διπλού δομημένου τοιχώματος HDPE προστασίας υπόγειων καλωδίων απο πολυαιθυλένιο 750 Nt ενός σωλήνα Φ75mm	13	ATHE K8746.4	m	100,00
14	Σιδηροσωλήνας γαλβανισμένος για την διέλευση καλωδίων κλπ διαμέτρου 2 ins	14	ATHE 9316.5	m	15,00
15	Καλώδιο ΝΥΥ Καλώδιο ΝΥΥ τριπολικό Διατομής 3 Χ 10mm2	15	ATHE 9337.2.4	m	5,00
16	Καλώδια τύπου E1VV-U, -R, -S (ΝΥΥ), ονομ. τάσης 600/1000 V με μόνωση από μανδύα PVC διατομής 3 x 2,5 mm2	16	ΝΑΗΛΜ 62.10.41.02	m	130,00
17	Καλώδια τύπου E1VV-U, -R, -S (ΝΥΥ), ονομ. τάσης 600/1000 V με μόνωση από μανδύα PVC διατομής 3 x 1,5 mm2	17	ΝΑΗΛΜ 62.10.41.01	m	100,00
18	Τρίγωνο γείωσης	18	ATHE N9342	TEM	1,00
19	Αγωγός γυμνός χάλκινος πολύκλωνος Διατομής 16mm2	19	ATHE 9340.2	m	140,00
20	Πακτώμενος ιστός (χωρίς πλάκα έδρασης) σταθερής κυκλικής διατομής FRP συνολικού ύψους 4,00m (υπέργειοι μήκους 3,50m και βάθους πάκτωσης 0,50m)	20	ATHE A9325.4	TEM	5,00
21	Ηλεκτρικός πίνακας διανομής Χ.Τ τοποθετημένος μέσα σε pillar σταγανότητας IP 55.	21	ATHE N9350.1	TEM	2,00
22	Φωτιστικό LED τύπου BOLLARD συνολικού ύψους 0,80m, ισχύος 16W-IP65-180° ασύμμετρης δέσμης με το ανάλογο εξάρτημα (αγκύριο) στερέωσης και βάση απο σκυρόδεμα	22	ATHE A8931	TEM	3,00
23	Προβολέας led τύπου spot συσσωματρικής δέσμης ισχύος 40W - 30 μοιρών - IP 66 - 4000k	23	ATHE M9338.1	TEM	3,00
24	Φωτιστικό σώμα κορυφής τύπου φαναράκι (τετράπλευρο) ασύμμετρης δέσμης παραδοσιακού φωτισμού, βαθμού στεγανότητας IP66, με κύκλωμα led συνολικής ισχύος 45W. (ΑΣΥΜΜΕΤΡΗΣ ΔΕΣΜΗΣ)	24	ATHE B9377	τεμ.	5,00
25	Βάση ιστού φωτισμού οπλισμένη διαστάσεων τουλάχιστον0,70Χ0,70Χ0,80m.	25	ATHE M9346	TEM	5,00
26	Τομή οδοστρώματος με ασφαλτοκόπτη	26	ΝΑΟΔΟ Δ01	m	1.100,00
27	Κατασκευή ρείθρων, επενδεδυμένων τάφρων, διαμορφώσεις πυθμένα κλπ. με σκυρόδεμα C20/25	27	ΝΑΟΔΟ Β29.4.1	m3	47,00
28	Σωλήνα διπλού δομημένου τοιχώματος HDPE προστασίας υπόγειων καλωδίων απο πολυαιθυλένιο 750 Nt ενός σωλήνα Φ90mm	28	ATHE K8746.6	m	550,00
29	Καλώδιο ΝΥΥ Καλώδιο ΝΥΥ πενταπολικό Διατομής 5 Χ4mm2	29	ATHE K9337.4.3	m	960,00
30	Αγωγός γυμνός χάλκινος πολύκλωνος Διατομής 25mm2	30	ATHE 9340.3	m	650,00
31	Χάλκινος σφικτήρας σύνδεσης στρογγυλών πολύκλωνων αγωγών διατομής 16mm2-25mm2 τύπου (H)	31	ATHE N9344	TEM	17,00
32	Ράβδος γείωσης χαλύβδινη επιχάλκωμένη μήκους 1500mm	32	ATHE N9342.1	TEM	2,00

ΠΡΟΜΕΤΡΗΣΗ

A/A	Είδος Εργασιών	A.T.	Κωδικός Άρθρου	Μον. Μετρ.	Ποσότητα
[1]	[2]	[3]	[4]	[5]	[6]
33	Διάνοιξη οπής ή φωλιάς σε άοπλο σκυρόδεμα για πάχος σκυροδέματος 0,16 έως 0,25 m	33	ΝΑΟΙΚ Α\22.40.02	TEM	27,00
34	Αποκατάσταση των οπών στους ιστούς φωτισμού με υαλονήματα πολυεστέρα.	34	ΝΑΟΙΚ Μ\79.23	TEM	17,00
35	Ασφαλτική προεπάλειψη	35	ΝΑΟΔΟ Δ03	m2	5.265,00
36	Ασφαλτική στρώση κυκλοφορίας, συμπτυκνωμένου πάχους 0,05 m με χρήση κοινής ασφάλτου	36	ΝΑΟΔΟ Δ08.1	m2	160,00
37	Φωτιστικό οδικού φωτισμού LED ασύμμετρης δέσμης αναρτημένο σε βραχίονα ιστού led με λαμπτήρα led + led driver ισχύος 40 W	37	ΑΤΗΕ Ε8994.1.1	TEM	17,00

Οι μελετητές

ΕΓΚΡΙΘΗΚΕ

**ΘΕΩΡΗΘΗΚΕ
Ο Διευθυντής**

ΤΖΙΤΖΙΝΑΣ ΚΩΝ/ΝΟΣ
ΗΛΕΚΤΡΟΛΟΓΟΣ ΜΗΧΑΝΙΚΟΣ ΤΕ

ΜΑΚΡΗ ΔΕΣΠΟΙΝΑ
ΜΗΧΑΝΟΛΟΓΟΣ ΜΗΧΑΝΙΚΟΣ ΠΕ

ΠΑΠΑΧΡΙΣΤΟΦΟΡΟΥ ΑΝΤΡΕΑΣ
ΠΟΛΙΤΙΚΟΣ ΜΗΧΑΝΙΚΟΣ ΤΕ

ΠΡΟΫΠΟΛΟΓΙΣΜΟΣ ΔΗΜΟΠΡΑΤΗΣΗΣ

Α/Α	Είδος Εργασιών	Κωδικός Άρθρου	Κωδικός Αναθέωσης	Α.Τ.	Μον. Μετρ.	Ποσότητα	Τιμή Μονάδας (Ευρώ)	Δαπάνη (Ευρώ)	
								Μερική Δαπάνη	Ολική Δαπάνη
[1]	[2]	[3]	[4]	[5]	[6]	[7]	[8]	[9]	[10]
1. ΗΜ ΕΡΓΑΣΙΕΣ									
1	Αποξήλωση υπαρχόντων ιστών φωτισμού και φωτιστικών σωμάτων, και μεταφορά τους σε κοντινή αποθήκη	ΑΤΗΕ Ν9405	Η/ΛΜ 100	01	ΤΕΜ	7,00	73,42	513,94	
2	Καθαίρεση πλακοστρώσεων δαπέδων παντός τύπου και οιοδήποτε πάχους με προσοχή, για την εξαγωγή ακεραίων πλακών σε ποσοστό άνω του 50%	ΝΑΟΙΚ 22.20.02	ΟΙΚ 2237	02	m2	97,00	11,20	1.086,40	
3	Εκκαφή χάνδακα για την τοποθέτηση καλωδίων σε έδαφος γαιώδες	ΑΤΗΕ 9302.1	Η/ΛΜ 10	03	m3	60,00	18,37	1.102,20	
4	Καθαίρεση στοιχείων κατασκευών από άοπλο σκυρόδεμα, με χρήση συνήθους κρουστικού εξοπλισμού	ΝΑΟΙΚ 22.10.01	ΟΙΚ 2226	04	m3	62,00	31,80	1.971,60	
5	Διάστρωση και εγκιβωτισμός σωλήνων με άμμο προελεύσεως λατομείου μετά της δαπάνης μεταφοράς.	ΝΑΥΔΡ Μ5.07	ΥΔΡ 6069	05	m3	40,00	19,80	792,00	
6	Πλακόστρωση με υπάρχοντες ακανόνιστους λίθους από αποξήλωση	ΑΤΗΕ Κ19383		06	m2	10,00	30,57	305,70	
7	Επιστρώσεις δια πλακών πετρωματος πυροκλαστικού ροής κοκκινού χρωματος ορθογωνικού σχήματος διαστάσεων 35*25, πάχους 5εκ. όμοιες με τις υφιστάμενες.	ΝΑΟΙΚ Χ173.17	ΟΙΚ 7301	07	m2	30,00	77,63	2.328,90	
8	Πλακοστρώσεις πεζοδρομίων, νησίδων κ.λ.π. με ακανόνιστους λίθους ομοίου τύπου με τη υφιστάμενη πλακόστρωση	ΝΑΟΔΟ Α1Β81.1	ΝΟΔΟ 2922	08	m2	35,00	46,21	1.617,35	
9	Σκυροδέματα μικρών έργων για κατασκευές από σκυρόδεμα κατηγορίας C16/20	ΝΑΟΙΚ 32.05.04	ΟΙΚ 3214	09	m3	6,00	106,00	636,00	
10	Φορτοεκφόρτωση βραχιδών υλικών ή καθαυθέντος σπλισμένου ή άοπλου σκυροδέματος με την μεταφορά σε οποιαδήποτε απόσταση	ΝΑΥΔΡ 2.02	ΥΔΡ 6072	10	m3	40,00	4,21	168,40	
11	Φρεάτιο διακλαδώσεως ηλεκτρικών καλωδίων υψηλού βαθμού στεγανότητας Διαστάσεων 40 Χ40cm και βάθους 50cm	ΑΤΗΕ Ν8749.2	Η/ΛΜ 10	11	ΤΕΜ	32,00	131,04	4.193,28	
12	Καλύμματα φρεατίων από ελατό χυτοσίδηρο. Ομάδα C250 - Αντοχή > 25tn	ΑΤΗΕ Μ8072	Η/ΛΜ 29	12	kg	384,00	5,12	1.966,08	
13	Σωλήνα διπλού δομημένου τοιχώματος HDPE προστασίας υπόγειων καλωδίων απο πολυαιθυλένιο 750 Nt ενός σωλήνα Φ75mm	ΑΤΗΕ Κ8746.4	Η/ΛΜ 8	13	m	100,00	7,96	796,00	
Σε μεταφορά								17.477,85	

ΠΡΟΫΠΟΛΟΓΙΣΜΟΣ ΔΗΜΟΠΡΑΤΗΣΗΣ

Α/Α	Είδος Εργασιών	Κωδικός Άρθρου	Κωδικός Αναθεώρησης	Α.Τ.	Μον. Μετρ.	Ποσότητα	Τιμή Μονάδας (Ευρώ)	Δαπάνη (Ευρώ)	
								Μερική Δαπάνη	Ολική Δαπάνη
[1]	[2]	[3]	[4]	[5]	[6]	[7]	[8]	[9]	[10]
Από μεταφορά								17.477,85	
14	Σιδηροσωλήνας γαλβανισμένος για την διέλευση καλωδίων κλπ διαμέτρου 2 ins	ATHE 9316.5	H/AM 5	14	m	15,00	22,34	335,10	
15	Καλώδιο ΝΥΥ Καλώδιο ΝΥΥ τριπολικό Διατομής 3 Χ 10mm2	ATHE 9337.2.4	H/AM 102	15	m	5,00	10,95	54,75	
16	Καλώδια τύπου E1VV-U, -R, -S (ΝΥΥ), ονομ. τάσης 600/1000 V με μόνωση από μανδύα PVC διατομής 3 x 2,5 mm2	NAH/AM 62.10.41.02	H/AM 102	16	m	130,00	4,60	598,00	
17	Καλώδια τύπου E1VV-U, -R, -S (ΝΥΥ), ονομ. τάσης 600/1000 V με μόνωση από μανδύα PVC διατομής 3 x 1,5 mm2	NAH/AM 62.10.41.01	H/AM 102	17	m	100,00	2,90	290,00	
18	Τρίγωνο γείωσης	ATHE N9342	H/AM 5	18	TEM	1,00	204,53	204,53	
19	Αγωγός γυμνός χάλκινος πολύκλωνος Διατομής 16mm2	ATHE 9340.2	H/AM 45	19	m	140,00	5,45	763,00	
20	Πακτώμενος ιστός (χωρίς πλάκα έδρασης) σταθερής κυκλικής διατομής FRP συνολικού ύψους 4,00m (υπέργειοι μήκους 3,50m και βάθους πάκτωσης 0,50m)	ATHE A9325.4	H/AM 101	20	TEM	5,00	645,28	3.226,40	
21	Ηλεκτρικός πίνακας διανομής Χ.Τ τοποθετημένος μέσα σε pillar σταγανότητας IP 55.	ATHE N9350.1	H/AM 52	21	TEM	2,00	1.423,42	2.846,84	
22	Φωτιστικό LED τύπου BOLLARD συνολικού ύψους 0,80m, ισχύος 16W-IP65-180° ασύμμετρης δέσμης με το ανάλογο εξάρτημα (αγκύριο) στερέωσης και βάση απο σκυρόδεμα	ATHE A8931	H/AM 52	22	TEM	3,00	1.170,74	3.512,22	
23	Προβολέας led τύπου spot συσσωματωτικής δέσμης ισχύος 40W - 30 μοιρών - IP 66 - 4000k	ATHE M9338.1		23	TEM	3,00	209,37	628,11	
24	Φωτιστικό σώμα κορυφής τύπου φαναράκι (τετράπλευρο) ασύμμετρης δέσμης παραδοσιακού φωτισμού, βαθμού στεγανότητας IP66, με κύκλωμα led συνολικής ισχύος 45W. (ΑΣΥΜΜΕΤΡΗΣ ΔΕΣΜΗΣ)	ATHE B9377	H/AM 52	24	τεμ.	5,00	695,84	3.479,20	
25	Βάση ιστού φωτισμού οπλισμένη διαστάσεων τουλάχιστον 0,70Χ0,70Χ0,80m.	ATHE M9346	H/AM 52	25	TEM	5,00	120,07	600,35	
26	Τομή οδοστρώματος με ασφαλοκόπτη	ΝΑΟΔΟ Δ01	ΟΙΚ 2269Α	26	m	1.100,00	1,00	1.100,00	
27	Κατασκευή ρείθρων, επενδεδυμένων τάφρων, διαμορφώσεις πυθμένα κλπ. με σκυρόδεμα C20/25	ΝΑΟΔΟ Β29.4.1	ΝΟΔΟ 2522	27	m3	47,00	104,00	4.888,00	
28	Σωλήνα διπλού δομημένου τοιχώματος HDPE προστασίας υπόγειων καλωδίων απο πολυαιθυλένιο 750 Nt ενός σωλήνα Φ90mm	ATHE K8746.6	H/AM 8	28	m	550,00	10,06	5.533,00	
Σε μεταφορά								45.537,35	

ΠΡΟΫΠΟΛΟΓΙΣΜΟΣ ΔΗΜΟΠΡΑΤΗΣΗΣ

Α/Α	Είδος Εργασιών	Κωδικός Άρθρου	Κωδικός Αναθεώρησης	Α.Τ.	Μον. Μετρ.	Ποσότητα	Τιμή Μονάδας (Ευρώ)	Δαπάνη (Ευρώ)	
								Μερική Δαπάνη	Ολική Δαπάνη
[1]	[2]	[3]	[4]	[5]	[6]	[7]	[8]	[9]	[10]
Από μεταφορά								45.537,35	
29	Καλώδιο ΝΥΥ Καλώδιο ΝΥΥ πενταπολικό Διατομής 5 Χ4mm2	ΑΤΗΕ Κ9337.4.3	Η/ΛΜ 102	29	m	960,00	9,35	8.976,00	
30	Αγωγός γυμνός χάλκινος πολύκλωνος Διατομής 25mm2	ΑΤΗΕ 9340.3	Η/ΛΜ 45	30	m	650,00	6,46	4.199,00	
31	Χάλκινος σφικτήρας σύνδεσης στρογγυλών πολύκλωνων αγωγών διατομής 16mm2-25mm2 τύπου (Η)	ΑΤΗΕ Ν9344	Η/ΛΜ 45	31	ΤΕΜ	17,00	10,65	181,05	
32	Ράβδο γείωσης χαλύβδινη επιχάλκωμένη μήκους 1500mm	ΑΤΗΕ Ν9342.1	Η/ΛΜ 5	32	ΤΕΜ	2,00	71,01	142,02	
33	Διάνοιξη οπής ή φωλιάς σε άοπλο σκυρόδεμα για πάχος σκυροδέματος 0,16 έως 0,25 m	ΝΑΟΙΚ Α\22.40.02	ΟΙΚ 2272Α	33	ΤΕΜ	27,00	35,00	945,00	
34	Αποκατάσταση των οπών στους ιστούς φωτισμού με υαλονήματα πολυεστέρα.	ΝΑΟΙΚ Μ\79.23	ΟΙΚ 7923	34	ΤΕΜ	17,00	35,00	595,00	
35	Ασφαλτική προεπάλειψη	ΝΑΟΔΟ Δ03	ΝΟΔΟ 4110	35	m2	5.265,00	1,20	6.318,00	
36	Ασφαλτική στρώση κυκλοφορίας, συμπυκνωμένου πάχους 0,05 m με χρήση κοινής ασφάλτου	ΝΑΟΔΟ Δ08.1	ΝΟΔΟ 4521Β	36	m2	160,00	7,70	1.232,00	
37	Φωτιστικό οδικού φωτισμού LED ασύμμετρης δέσμης αναρτημένο σε βραχίονα ιστού led με λαμπτήρα led + led driver ισχύος 40 W	ΑΤΗΕ Ε8994.1.1	Η/ΛΜ 59	37	ΤΕΜ	17,00	296,42	5.039,14	
Σύνολο : 1. ΗΜ ΕΡΓΑΣΙΕΣ								73.164,56	73.164,56
Άθροισμα Προστίθεται ΓΕ & ΟΕ								18,00%	13.169,62
Άθροισμα Απρόβλεπτα								15,00%	12.950,13
Άθροισμα Απολογιστικά χωρίς ΓΕ & ΟΕ									99.284,31 2.765,00
Άθροισμα ΓΕ & ΟΕ απολογιστικών									102.049,31 497,70
Άθροισμα Πρόβλεψη αναθεώρησης									102.547,01 6.000,00
Άθροισμα ΦΠΑ								17,00%	108.547,01 18.452,99
ΓΕΝΙΚΟ ΣΥΝΟΛΟ									127.000,00

Οι μελετητές

ΕΓΚΡΙΘΗΚΕ

ΘΕΩΡΗΘΗΚΕ
Ο Διευθυντής

ΤΖΙΤΖΙΝΑΣ ΚΩΝ/ΝΟΣ
ΗΛΕΚΤΡΟΛΟΓΟΣ ΜΗΧΑΝΙΚΟΣ ΤΕ

ΜΑΚΡΗ ΔΕΣΠΟΙΝΑ
ΜΗΧΑΝΟΛΟΓΟΣ ΜΗΧΑΝΙΚΟΣ ΠΕ

ΠΑΠΑΧΡΙΣΤΟΦΟΡΟΥ ΑΝΤΡΕΑΣ
ΠΟΛΙΤΙΚΟΣ ΜΗΧΑΝΙΚΟΣ ΤΕ

ΤΙΜΟΛΟΓΙΟ ΔΗΜΟΠΡΑΤΗΣΗΣ

Τιμαριθμική : 2012Γ

ΤΙΜΟΛΟΓΙΟ ΜΕΛΕΤΗΣ ΕΡΓΩΝ ΟΙΚΟΔΟΜΙΚΩΝ

ΓΕΝΙΚΟΙ ΟΡΟΙ

Αντικείμενο του παρόντος τιμολογίου είναι ο καθορισμός τιμών μονάδος των εργασιών, που είναι απαραίτητες για την έντεχνη ολοκλήρωση του Έργου, όπως προδιαγράφεται στα λοιπά Τεύχη Δημοπράτησης που ορίζονται στη Διακήρυξη.

1. Οι τιμές μονάδας του παρόντος Τιμολογίου αναφέρονται σε μονάδες πλήρως περαιωμένων εργασιών, όπως περιγράφονται αναλυτικά παρακάτω, οι οποίες θα εκτελεστούν στην περιοχή του Έργου. Οι τιμές μονάδος περιλαμβάνουν όλες τις δαπάνες που αναφέρονται στην περιγραφή των εργασιών, καθώς και όσες απαιτούνται για την πλήρη και έντεχνη εκτέλεση των εργασιών, σύμφωνα και με τα λοιπά Τεύχη Δημοπράτησης.

Καμιά αξίωση ή αμφισβήτηση δεν μπορεί να θεμελιωθεί, ως προς το είδος και την απόδοση των μηχανημάτων, τις ειδικότητες και τον αριθμό του εργατοτεχνικού προσωπικού και την δυνατότητα χρησιμοποίησης ή μή μηχανικών μέσων, εκτός αν άλλως ορίζεται στα άρθρα του παρόντος.

Σύμφωνα με τα παραπάνω, με τις τιμές μονάδος του παρόντος Τιμολογίου προκύπτει το προϋπολογιζόμενο άμεσο κόστος του Έργου, δηλαδή το συνολικό κόστος των επί μέρους εργασιών ή λειτουργιών, οι οποίες συνθέτουν το φυσικό αντικείμενο του Έργου. Στις τιμές μονάδος αυτές, ενδεικτικά και όχι περιοριστικά, περιλαμβάνονται τα κάτωθι:

- 1.1 Κάθε είδους επιβάρυνση των ενσωματωμένων υλικών από φόρους, τέλη, δασμούς, έξοδα εκτελωνισμού, ειδικούς φόρους κ.λπ., πλην του Φ.Π.Α. Ο Ανάδοχος δεν απαλλάσσεται από τα τέλη διόδων των κάθε είδους μεταφορικών του μέσων.
- 1.2 Οι δαπάνες προμήθειας των πάσης φύσεως, ενσωματωμένων και μη, κυρίων και βοηθητικών υλικών, μεταφοράς τους στις θέσεις εκτέλεσης των εργασιών, αποθήκευσης, φύλαξης, επεξεργασίας τους (αν απαιτείται) και προσέγγισής τους, με τις απαιτούμενες φορτοεκφορτώσεις, τις ασφαλίσσεις των μεταφορών, τις σταλίες των μεταφορικών μέσων και τις απαιτούμενες πλάγιες μεταφορές, εκτός των ειδικών περιπτώσεων, που η μεταφορά πληρώνεται ιδιαίτερος με αντίστοιχα άρθρα του Τιμολογίου.

Ομοίως οι δαπάνες για την φορτοεκφόρτωση και μεταφορά (με την σταλία μεταφορικών μέσων) των πλεοναζόντων ή/και ακατάλληλων προϊόντων εκσκαφών και λοιπών υλικών, σε κατάλληλους χώρους απόρριψης, λαμβανομένων υπόψη των ισχυόντων Περιβαλλοντικών Όρων, σύμφωνα με την Ε.Σ.Υ. και τους λοιπούς όρους δημοπράτησης.

Το κόστος υποδοχής σε αποδεκτούς χώρους, των αποβλήτων από εκσκαφές, κατασκευές και κατεδαφίσεις (ΑΕΚΚ), όπως αυτά καθορίζονται στην ΚΥΑ 36259/1757/Ε103/2010 (ΦΕΚ 1312Β/2010) και εξειδικεύονται με την Εγκύκλιο αρ. πρωτ. οικ 4834/25-1-2013 του Υπουργείου Περιβάλλοντος Ενέργειας και Κλιματικής Αλλαγής, δεν περιλαμβάνεται στις αντίστοιχες τιμές του τιμολογίου.

Ως «κόστος υποδοχής σε αποδεκτούς χώρους» νοείται το κόστος χρήσης του συγκεκριμένου χώρου από την παράδοση των υλικών αυτών και την επέκεινα διαχείρισή τους.

- 1.3 Οι δαπάνες μισθών, ημερομισθίων, υπερωριών, υπερεργασιών, ασφαλιστικών εισφορών (στο ΙΚΑ., σε ασφαλιστικές εταιρείες, ή σε άλλους ημεδαπούς ή/και αλλοδαπούς ασφαλιστικούς οργανισμούς κλπ.), δώρων εορτών, επιδομάτων που καθορίζονται από τις ισχύουσες εκάστοτε Συλλογικές Συμβάσεις Εργασίας (αδείας, οικογενειακού, θέσεως, ανθυγιεινής εργασίας, εξαιρέσιμων αργιών κ.λπ.), νυκτερινής απασχόλησης (πλην των έργων που η εκτέλεση τους προβλέπεται κατά τις νυκτερινές ώρες και τιμολογούνται ιδιαίτερος) κ.λπ., του πάσης φύσεως προσωπικού (εργατοτεχνικού όλων των ειδικοτήτων οδηγών και χειριστών οχημάτων και μηχανημάτων, τεχνιτών συνεργείων, επιστημονικού προσωπικού και των επιστατών με εξειδικευμένο αντικείμενο, ημεδαπού ή αλλοδαπού που απασχολείται για την κατασκευή του έργου, επί τόπου ή οπουδήποτε αλλού.

- 1.4 Οι κάθε είδους δαπάνες για την εγκατάσταση, εξοπλισμό και λειτουργία εργοταξιακού εργαστηρίου, εάν προβλέπεται, την λήψη και μεταφορά των δοκιμών και την εκτέλεση ελέγχων και δοκιμών, είτε στο εργοταξιακό εργαστήριο ή σε κρατικό ή σε ιδιωτικό της εγκρίσεως της Υπηρεσίας, σύμφωνα με τους όρους δημοπράτησης.

- 1.5 Οι δαπάνες εγκατάστασης και λειτουργίας μονάδων παραγωγής προκατασκευασμένων στοιχείων, εφ' όσον προβλέπονται από τους όρους δημοπράτησης, συγκροτημάτων παραγωγής θραυστών υλικών (σπαστηροτριβείο), σκυροδέματος, ασφαλτομιγμάτων κ.λπ., στον εργοταξιακό χώρο ή εκτός αυτού.

Στις δαπάνες αυτές περιλαμβάνονται: η εξασφάλιση του απαιτούμενου χώρου, η κατασκευή των υποδομών, κτιριακών και λοιπών έργων των μονάδων, η εγκατάσταση του απαιτούμενου κατά περίπτωση εξοπλισμού, οι λειτουργικές δαπάνες πάσης φύσεως, οι φορτοεκφορτώσεις και μεταφορές των πρώτων υλών στην μονάδα και των παραγομένων προϊόντων μέχρι τις θέσεις ενσωμάτωσής τους στο Έργο, καθώς και η αποσυναρμολόγηση των εγκαταστάσεων μετά το πέρας των εργασιών, η καθαίρεση των υποδομών τους (βάσεις, τοιχία κ.λπ. κατασκευές από σκυρόδεμα ή οποιοδήποτε άλλο υλικό) και αποκατάστασης του χώρου σε βαθμό αποδεκτό από την Υπηρεσία και σύμφωνα με τους ισχύοντες Περιβαλλοντικούς όρους.

Οι ως άνω όροι για την αποξήλωση των μονάδων και αποκατάσταση των χώρων έχουν εφαρμογή στις ακόλουθες περιπτώσεις:

- (α) Όταν η εγκατάσταση των μονάδων έχει γίνει σε χώρο που έχει παραχωρηθεί από το Δημόσιο
- (β) Όταν οι μονάδες έχουν ανεγερθεί μεν σε χώρους που έχει εξασφαλίσει ο Ανάδοχος, αλλά έχει δοθεί προσωρινή άδεια εγκατάστασης-λειτουργίας για τις ανάγκες του συγκεκριμένου έργου.

- 1.6 Τα πάσης φύσεως ασφάλιστρα για το προσωπικό του Έργου, τις μεταφορές, τα μεταφορικά μέσα, τα μηχανήματα έργων και τις εγκαταστάσεις.

- 1.7 Οι επιβαρύνσεις από την εκτέλεση των εργασιών υπό ταυτόχρονη διεξαγωγή της κυκλοφορίας και την λήψη των απαιτούμενων προστατευτικών μέτρων, οι δαπάνες των μέτρων προστασίας των όμορων κατασκευών των χώρων εκτέλεσης των εργασιών, της πρόληψης ατυχημάτων εργαζομένων ή τρίτων, της αποφυγής βλαβών σε κινητά ή ακίνητα πράγματα τρίτων, της αποφυγής ρύπανσης ρεμάτων, ποταμών, ακτών κ.λπ., καθώς και οι δαπάνες των μέτρων προστασίας των έργων σε κάθε φάση της κατασκευής τους ανεξαρτήτως της εποχής του έτους (εκσκαφές, θεμελιώσεις, ικριώματα, σκυροδετήσεις κ.λπ.) και μέχρι την οριστική παραλαβή τους.

- 1.8 Οι δαπάνες διεξαγωγής των ελέγχων ποιότητας και οι δαπάνες κατασκευής των πάσης φύσεως "δοκιμαστικών τμημάτων" που προβλέπονται στην Τ.Σ.Υ. και τους λοιπούς όρους δημοπράτησης (μετρήσεις, εργαστηριακοί έλεγχοι και δοκιμές, αξία υλικών, χρήση μηχανημάτων, εργασία κ.λπ.).

- 1.9 Οι δαπάνες διάθεσης, προσκόμισης και λειτουργίας του κυρίου και βοηθητικού μηχανικού εξοπλισμού και μέσω των (π.χ. ικριωμάτων, εργαλείων) που απαιτούνται για συγκεκριμένες εργασίες/λειτουργίες του έργου, στο πλαίσιο του εγκεκριμένου χρονοδιαγράμματος, στις οποίες περιλαμβάνονται τα μισθώματα, η μεταφορά επί τόπου, η συναρμολόγηση (όταν απαιτείται), η αποθήκευση, η φύλαξη, η ασφάλιση, οι αποδοχές οδηγών, χειριστών, βοηθών και τεχνιτών, τα καύσιμα, τα λιπαντικά και λοιπά αναλώσιμα, τα ανταλλακτικά, οι επισκευές, οι μετακινήσεις στον χώρο του έργου, οι ημεραργίες για οποιαδήποτε αιτία, οι πάσης φύσεως σταλίες και καθυστερήσεις (που δεν οφείλονται σε υπαιτιότητα του Κυρίου του Έργου), η αποσυναρμολόγησή τους (εάν απαιτείται) και η απομάκρυνσή τους από το Έργο.

Περιλαμβάνονται επίσης οι πάσης φύσεως δαπάνες του εφεδρικού εξοπλισμού που διατηρείται σε ετοιμότητα για την αντιμετώπιση βλαβών ή για οποιαδήποτε άλλη αιτία.

- 1.10 Οι δαπάνες προμήθειας ή παραγωγής, φορτοεκφόρτωσης και μεταφοράς στη θέση ενσωμάτωσης και τυχόν προσωρινών αποθέσεων και επαναφορτώσεων αδρανών υλικών προέλευσης λατομείων, ορυχείων κλπ. πλην των περιπτώσεων που στα οικεία άρθρα του παρόντος Τιμολογίου αναφέρεται ρητά ότι η μεταφορά πληρώνεται ιδιαίτερα (άρθρα που επισημαίνονται με αστερίσκο[*]).

Περιλαμβάνονται οι δαπάνες πλύσεως, ανάμιξης ή εμπλουτισμού των υλικών, ώστε να ανταποκρίνονται στις προβλεπόμενες από την Μελέτη του Έργου προδιαγραφές, λαμβανομένων υπόψη των σχετικών περιβαλλοντικών όρων

- 1.11 Οι επιβαρύνσεις από καθυστερήσεις, μειωμένη απόδοση και μετακινήσεις μηχανημάτων και προσωπικού που οφείλονται:

- (α) σε εμπόδια στο χώρο εκτέλεσης των εργασιών (αρχαιολογικά ευρήματα, δίκτυα Ο.Κ.Ω. κ.λπ.),
- (β) στην μη ολοκλήρωση των διαδικασιών απαλλοτρίωσης τμημάτων του χώρου εκτέλεσης των εργασιών (υπό την προϋπόθεση ότι παρέχεται η δυνατότητα τμηματικής εκτέλεσης των εργασιών),
- (γ) στις τυχόν ιδιαίτερες απαιτήσεις αντιμετώπισης των εμποδίων από τους αρμόδιους για αυτά φορείς (ΥΠ.ΠΟ, Δ.Ε.Η, ΔΕΥΑΧ κ.λπ.),

- (δ) στην ενδεχόμενη εκτέλεση των εργασιών κατά φάσεις λόγω των ως άνω εμποδίων,
- (ε) στην διενέργεια των απαιτούμενων μετρήσεων, ελέγχων και ερευνών (τοπογραφικών, εργαστηριακών, γεωτεχνικών κ.α.), καθώς και στις λοιπές υποχρεώσεις του Αναδόχου που προβλέπονται στα τεύχη δημοπράτησης, είτε τα ως άνω αποζημιώνονται ιδιαίτερα είτε είναι ανηγμένα στο ποσοστό Γ.Ε.& Ο.Ε. ή σε άλλα άρθρα του παρόντος Τιμολογίου
- (στ) στην λήψη μέτρων για την εξασφάλιση της κυκλοφορίας πεζών και οχημάτων,
- (ζ) σε προσωρινές ή μόνιμες κυκλοφοριακές ρυθμίσεις στην ευρύτερη περιοχή του έργου για οποιαδήποτε αιτία (π.χ. εορτές, εργασίες συντήρησης οδικού δικτύου και υποδομών, βλάβες σε άλλα έργα, εκτέλεση άλλων έργων κ.λπ.).
- 1.12 Οι δαπάνες λήψης μέτρων για την ομαλή και ασφαλή διακίνηση πεζών και οχημάτων στις θέσεις εκτέλεσης των εργασιών, όπως ενδεικτικά:
- (1) Οι δαπάνες προσωρινών γεφυρώσεων ορυγμάτων πλάτους έως 3,0 m, για την αποκατάσταση της κυκλοφορίας πεζών και οχημάτων, όταν τούτο κρίνεται απαραίτητο από την Υπηρεσία ή τις αρμόδιες Αρχές
 - (2) Οι δαπάνες λήψης προστατευτικών μέτρων για την απρόσκοπτη και ασφαλή κυκλοφορία πεζών και οχημάτων στην περίμετρο των χώρων εκτέλεσης των εργασιών, όπου απαιτείται, ήτοι για την περίφραξη των ορυγμάτων και γενικά των χώρων εκτέλεσης εργασιών, την ενημέρωση του κοινού, την σήμανση και φωτεινή σηματοδότηση του εργοταξιακού χώρου (πλην εκείνης που προκύπτει από μελέτη σήμανσης και τιμολογείται ιδιαίτερω), την προσωρινή διευθέτηση και αποκατάσταση της κυκλοφορίας κλπ. καθώς και οι δαπάνες για την απομάκρυνση των παραπάνω προσωρινών κατασκευών και σήμανσης μετά την περαίωση των εργασιών και την πλήρη αποκατάσταση της αρχικής σήμανσης.
- 1.13 Οι δαπάνες των τοπογραφικών εργασιών (αποτυπώσεων, πασσαλώσεων, αναπασσαλώσεων, πύκνωσης τριγωνομετρικού και πολυγωνομετρικού δικτύου, εγκατάστασης χωροσταθμικών αφετηριών κ.λπ.) που απαιτούνται για την χάραξη των επιμέρους στοιχείων του έργου, οι δαπάνες σύνταξης μελετών εφαρμογής (όταν απαιτείται για την προσαρμογή των στοιχείων της οριστικής μελέτης στο ακριβές ανάγλυφο του εδάφους ή υφιστάμενες κατασκευές), κατασκευαστικών σχεδίων και σχεδίων λεπτομερειών, οι δαπάνες ανίχνευσης και εντοπισμού εμποδίων στον χώρο εκτέλεσης του έργου και εκπόνησης μελετών αντιμετώπισης αυτών (λ.χ. υπάρχοντα θεμέλια, υψηλός ορίζοντας υπογείων υδάτων, δίκτυα Οργανισμών Κοινής Ωφελείας [ΟΚΩ]),
- 1.14 Οι δαπάνες αποτύπωσης τεχνικών έργων και λοιπών εγκαταστάσεων που απαντώνται στο χώρο του έργου, οι δαπάνες επαλήθευσης των στοιχείων εδάφους με τοπογραφικές μεθόδους καθώς και οι δαπάνες λήψης επιμετρητικών στοιχείων κατ' αντιπαράσταση με εκπρόσωπο της Υπηρεσίας και σύνταξης των πάσης φύσεως επιμετρητικών σχεδίων, πινάκων και υπολογισμών που θα υποβληθούν στην Υπηρεσία προς έλεγχο.
- 1.15 Η δαπάνη σύνταξης των αναπτυγμάτων και πινάκων οπλισμού σκυροδεμάτων (όταν αυτοί δεν περιλαμβάνονται στη μελέτη).
- 1.16 Οι δαπάνες ενημέρωσης των οριζοντιογραφιών της μελέτης με τα στοιχεία των εντοπιζομένων με ερευνητικές τομές ή κατά την εκτέλεση των εργασιών δικτύων Ο.Κ.Ω.
- 1.17 Οι δαπάνες των αντλήσεων (πλην των αντλήσεων κατά την κατασκευή τεχνικών εντός κοίτης ποταμών ή στην περίπτωση που δεν υπάρχει δυνατότητα παροχέτευσης προς φυσικό ή τεχνητό αποδέκτη υδάτων) καθώς και των προσωρινών διευθετήσεων για την αντιμετώπιση των επιφανειακών, υπογείων και πηγαίων νερών ώστε να προστατεύονται τόσο τα κατασκευαζόμενα όσο και τα υπάρχοντα έργα και το περιβάλλον γενικότερα, εκτός αν προβλέπεται διαφορετικά στα τεύχη δημοπράτησης.
- 1.18 Οι δαπάνες που απορρέουν από δικαιώματα κατοχυρωμένων μεθόδων και ευρεσιτεχνιών που εφαρμόζονται κατά οποιονδήποτε τρόπο για την έντεχνη εκτέλεση των εργασιών.
- 1.19 Οι δαπάνες διαμόρφωσης προσβάσεων, προσπελάσεων και δαπέδων εργασίας στα διάφορα τμήματα του έργου, και γενικά κάθε βοηθητικής κατασκευής που θα απαιτηθεί σε οποιοδήποτε στάδιο των εργασιών, όταν δεν προβλέπεται ιδιαίτερη επιμέτρηση αυτών στα συμβατικά τεύχη, καθώς και οι δαπάνες αποξήλωσης των προσωρινών κατασκευών και περιβαλλοντικής αποκατάστασης των χώρων (προσβάσεων, προσπελάσεων, δαπέδων εργασίας κ.λπ.) εκτός εάν υπάρχει έγγραφη αποδοχή της Υπηρεσίας για την διατήρησή τους.
- 1.20 Οι δαπάνες για την προστασία και την εξασφάλιση της λειτουργίας των δικτύων Ο.Κ.Ω. που διασχίζουν εγκάρσια τα ορύγματα ή επηρεάζονται τοπικά από τις εκτελούμενες εργασίες, Την αποκλειστική ευθύνη για την πρόκληση ζημιών και φθορών στα δίκτυα αυτά θα φέρει, τόσο αστικά όσο και ποινικά και μέχρι περαίωσης των εργασιών, ο

Ανάδοχος του Έργου.

- 1.21 Οι δαπάνες πρόληψης και αποκατάστασης κάθε είδους ζημιάς καθώς και οι αποζημιώσεις για κάθε είδους βλάβη ή μη συνήθη φθορά επί υφισταμένων κατασκευών κατά την εκτέλεση των εργασιών ή την διακίνηση βαρέως εξοπλισμού του Αναδόχου (π.χ. μεταφορικών μέσων μεγάλης χωρητικότητας, ερπυστριοφόρων μηχανημάτων κ.λπ.) που οφείλονται σε μη τήρηση των συμβατικών όρων, των υποδείξεων της Υπηρεσίας, των ισχυουσών διατάξεων και γενικότερα σε υπαιτιότητα του Αναδόχου.
- 1.22 Εφ' όσον δεν προβλέπεται ιδιαίτερη πληρωμή στα συμβατικά τεύχη: Οι πάσης φύσεως δαπάνες για τις εργοταξιακές οδούς που προκύπτουν από τη μεθοδολογία κατασκευής του Αναδόχου και απαιτούνται για την ασφαλή διακίνηση εξοπλισμού και υλικών κατασκευής του Έργου (μίσθωση ή εξασφάλιση δικαιωμάτων διέλευσης από ιδιωτική έκταση, κατασκευή των οδών ή βελτίωση υπαρχουσών, σήμανση, συντήρηση), καθώς και οι δαπάνες εξασφάλισης των αναγκαίων χώρων απόθεσης των πλεοναζόντων ή ακατάλληλων προϊόντων εκσκαφών (καταβολή τιμήματος προς ιδιοκτήτες, αν απαιτείται, εξασφάλιση σχετικών αδειών, κατασκευή οδών προσπέλασης ή επέκταση ή βελτίωση υπαρχουσών) και η τελική διαμόρφωση των χώρων μετά την περαίωση των εργασιών, σύμφωνα με τους εγκεκριμένους περιβαλλοντικούς όρους.
- 1.23 Οι δαπάνες των προεργασιών στις παλιές ή νέες επιφάνειες οδοστρωμάτων για την εφαρμογή ασφαλικών επιστρώσεων επ' αυτών, όπως π.χ. σκούπισμα, καθαρισμός, δημιουργία οπών αγκύρωσης (πικούνισμα), καθώς και οι δαπάνες μεταφοράς και απόθεσης των προϊόντων που παράγονται ως αποτέλεσμα των παραπάνω εργασιών.
- 1.24 Οι δαπάνες διάνοιξης τομών ή οπών στα τοιχώματα υφισταμένων αγωγών, φρεατίων, τεχνικών έργων κ.λπ., με οποιαδήποτε μέσα, για τη σύνδεση νέων συμβαλλόντων αγωγών, εκτός αν προβλέπεται ιδιαίτερη πληρωμή προς τούτο στα τεύχη δημοπράτησης.
- 1.25 Οι δαπάνες των ειδικών μελετών, που προβλέπεται στα τεύχη δημοπράτησης να εκπονηθούν από τον Ανάδοχο χωρίς ιδιαίτερη αμοιβή, όπως μελέτες σύνθεσης σκυροδεμάτων και ασφαλομιγμάτων, μελέτες ικριωμάτων κ.λπ.
- 1.26 Οι δαπάνες έκδοσης των απαιτούμενων αδειών εκτέλεσης εργασιών από τις αρμόδιες Αρχές, την Πολεοδομία και τους Οργανισμούς Κοινής Ωφελείας, εκτός αν προβλέπεται ιδιαίτερη πληρωμή προς τούτο στα τεύχη δημοπράτησης.
- 1.27 Οι δαπάνες λήψης μέτρων για την εξασφάλιση της συνεχούς και απρόσκοπτης λειτουργίας των υπαρχόντων στην περιοχή του Έργου δικτύων (δίκτυα ύδρευσης, άρδευσης, αποχέτευσης και αποστράγγισης, τάφροι, διώρυγες, υδατορέματα κ.λπ.), τα οποία επηρεάζονται από την εκτέλεση των εργασιών, και ιδιαίτερα όταν:
- (1) τα δίκτυα είναι σχετικά ανεπαρκή και ευαίσθητα σε δυσμενή μεταχείριση,
 - (2) θα επιβαρυνθεί υπέρμετρα η λειτουργικότητα των δικτύων αν ο Ανάδοχος δεν λάβει μέτρα για να αποτρέψει την είσοδο φερτών υλών από τις χωματουργικές, κυρίως, ή άλλες εργασίες.

Οι τιμές μονάδας του παρόντος Τιμολογίου προσαυξάνονται κατά το ποσοστό Γενικών Εξόδων (Γ.Ε.) και Οφέλους του Αναδόχου (Ο.Ε.), στο οποίο περιλαμβάνονται οι πάσης φύσεως δαπάνες οι οποίες δεν μπορούν να κατανεμηθούν σε συγκεκριμένες εργασίες αλλά αφορούν συνολικά το κόστος του έργου όπως, κρατήσεις ή υποχρεώσεις αυτού, όπως δαπάνες διοίκησης και επίβλεψης του Έργου, σήμανσης εργοταξίων, φόροι, δασμοί, ασφάλιστρα, τόκοι κεφαλαίων κίνησης, προμήθειες εγγυητικών επιστολών, έξοδα λειτουργίας γραφείων κ.λπ., τα επισφαλή έξοδα πάσης φύσεως καθώς και το προσδοκώμενο κέρδος από την εκτέλεση των εργασιών.

Το ως άνω ποσοστό Γ.Ε. & Ο.Ε., ανέρχεται σε δέκα οκτώ τοις εκατό (18%) του προϋπολογισμού των εργασιών, όπως αυτός προκύπτει βάσει των τιμών του Τιμολογίου Προσφοράς του αναδόχου, σύμφωνα με τις κείμενες διατάξεις, και διακρίνεται σε:

- (α) Σταθερά έξοδα, δηλαδή άπαξ αναλαμβανόμενα κατά τη διάρκεια της σύμβασης, τα οποία περιλαμβάνουν τις δαπάνες:
- (1) Εξασφάλισης και διαρρύθμισης εργοταξιακών χώρων, για την ανέγερση κύριων και βοηθητικών εργοταξιακών εγκαταστάσεων π.χ. γραφείων, εργαστηρίων και λοιπών εγκαταστάσεων του Αναδόχου ή άλλων, εφόσον προβλέπεται στα έγγραφα της σύμβασης.
 - (2) Ανέγερσης κύριων και βοηθητικών εργοταξιακών εγκαταστάσεων του Αναδόχου ή άλλων, εφόσον προβλέπεται στα έγγραφα της σύμβασης.
 - (3) Περίφραξης ή/και διατάξεων επιτήρησης εργοταξιακών εγκαταστάσεων και χώρων εκτέλεσης εργασιών εφόσον προβλέπεται στα έγγραφα της σύμβασης.

- (4) Εξοπλισμού κύριων και βοηθητικών εργοταξιακών εγκαταστάσεων για τη διασφάλιση λειτουργικής ετοιμότητας, εξασφάλισης ύδρευσης, ηλεκτρικού ρεύματος, τηλεφωνικής σύνδεσης και αποχέτευσης, καθώς και λοιπών απαιτούμενων ευκολιών, σύμφωνα με τους όρους δημοπράτησης.
 - (5) Απομάκρυνσης κύριων και βοηθητικών εργοταξιακών εγκαταστάσεων μετά την περαίωση του έργου, καθώς και οι δαπάνες αποκατάστασης των χώρων κατά τρόπο αποδεκτό και σύμφωνα με τους εγκεκριμένους Περιβαλλοντικούς Όρους.
 - (6) Κινητοποίησης (εισκόμισης στο εργοτάξιο) του απαιτούμενου εξοπλισμού γενικής χρήσης (π.χ. γερανοί, οχήματα μεταφοράς προσωπικού), όπως προβλέπεται στο χρονοδιάγραμμα του έργου και αποκινητοποίησης με το πέρας του προβλεπόμενου χρόνου απασχόλησης.
 - (7) Οι δαπάνες επισκόπησης των μελετών του έργου και τυχόν συμπληρώσεις τροποποιήσεις, εφόσον δεν περιλαμβάνονται στο άμεσο κόστος.
 - (8) Οι δαπάνες συμπλήρωσης των ΣΑΥ/ΦΑΥ (Σχέδιο Ασφάλειας και Υγείας/Φάκελος Ασφάλειας και Υγείας), σύμφωνα με τις κείμενες διατάξεις.
 - (9) Για φόρους.
 - (10) Για εγγυητικές.
 - (11) Ασφάλισης του έργου.
 - (12) Προσυμβατικού σταδίου.
 - (13) Διάθεσης μέσων ατομικής προστασίας.
 - (14) Για επισφαλή έξοδα πάσης φύσεως (π.χ. εξεύρευσης χώρων γραφείων και λοιπών εγκαταστάσεων, χρηματοοικονομικών εξόδων, απαιτήσεως για μελέτες που μπορεί να προκύψουν κατά την πορεία των εργασιών, εκτεταμένες διαφωνίες και απαίτηση ισχυρής νομικής υποστήριξης, απαιτήσεις για μέτρα προστασίας από μη ληφθείσες υπόψη ακραίες επιτόπου συνθήκες, κλοπές μη καλυπτόμενες από ασφάλιση).
- (β) Χρονικώς συνηρητημένα έξοδα, δηλαδή εξαρτώμενα από τη χρονική διάρκεια της σύμβασης, τα οποία περιλαμβάνουν τις δαπάνες:
- (1) Χρήσεως - λειτουργίας των εργοταξιακών εγκαταστάσεων και ευκολιών (περιλαμβάνει τη χρήση των εγκαταστάσεων και χώρων καθαρών σύμφωνα με τις προβλέψεις των εγκεκριμένων Περιβαλλοντικών Όρων) Προσωπικού γενικής επιστάσεως και διοίκησης του Αναδόχου και υπό την προϋπόθεση μόνιμης και αποκλειστικής απασχόλησης στο έργο (σε περίπτωση μη μόνιμης και αποκλειστικής απασχόλησης θα λαμβάνεται υπόψη ο χρόνος απασχόλησης και η διαθεσιμότητα στο έργο). Ανηγγόμενες περιλαμβάνονται και οι δαπάνες για προβλεπόμενες νόμιμες αποζημιώσεις. Το επιστημονικό προσωπικό και οι επιστάτες, με εξειδικευμένο αντικείμενο (π.χ. χωματοουργικά, τεχνικά, ασφαλτικά) δεν περιλαμβάνονται.
 - (3) Νομικής υποστήριξης
 - (4) Εξωτερικών τεχνικών συμβούλων με ad hoc μετάκληση
 - (5) Για την εκτέλεση των καθηκόντων της παραπάνω κατηγορίας προσωπικού π.χ. χρήση αυτοκινήτων
 - (6) Λειτουργίας μηχανημάτων γενικής χρήσης π.χ. γερανοί, οχήματα μεταφοράς προσωπικού
 - (7) Μετρήσεων γενικών δεικτών και παραμέτρων που προβλέπονται στους εγκεκριμένους περιβαλλοντικούς όρους και λήψη μέτρων για συμμόρφωση προς αυτούς
 - (8) Συντήρησης του έργου για τον προβλεπόμενο χρόνο
 - (9) Τόκοι κεφαλαίων κίνησης και γενικότερα χρηματοοικονομικό κόστος
 - (10) Το αναλογούν, σε σχέση με τη συμμετοχή του στον κύκλο εργασιών της επιχείρησης, κόστος έδρας επιχείρησης ή/και λειτουργίας κοινοπραξίας
- Ο Φόρος Προστιθέμενης Αξίας (Φ.Π.Α.) επί των λογαριασμών του Αναδόχου βαρύνει τον Κύριο του Έργου.

Εάν προκύψει ανάγκη εκτέλεσης εργασιών που παρουσιάζουν διαφορετικά χαρακτηριστικά έναντι παρεμφερών προς αυτές εργασιών που περιλαμβάνονται στο παρόν Τιμολόγιο, αποδεκτά όμως σύμφωνα με τους όρους δημοπράτησης, ή εργασιών που επιμετρώνται διαφορετικά, οι εργασίες αυτές είναι δυνατόν να αναχθούν σε άρθρα του παρόντος Τιμολογίου με αναγωγή των μεγεθών τους σύμφωνα με το ακόλουθο παράδειγμα:

(1) Διάτρητοι σωλήνες στραγγιστηρίων. αγωγοί αποχέτευσης ομβρίων και ακαθάρτων από σκυρόδεμα, PVC κ.λπ.

Για ονομαστική διάμετρο D_N χρησιμοποιούμενου σωλήνα διαφορετική από τις αναφερόμενες στα υποάρθρα των αντιστοίχων άρθρων του παρόντος Τιμολογίου και για αντίστοιχο υλικό κατασκευής, κατηγορία αντοχής και μέθοδο προστασίας, θα γίνεται αναγωγή του μήκους του χρησιμοποιούμενου σωλήνα σε μήκος σωλήνα της αμέσως μικρότερης στο παρόν Τιμολόγιο ονομαστικής διαμέτρου, με βάση το λόγο:

$$D_N / D_M$$

όπου D_N : Ονομαστική διάμετρος του χρησιμοποιούμενου σωλήνα

D_M : Η αμέσως μικρότερη διάμετρος σωλήνα που περιλαμβάνεται στο παρόν Τιμολόγιο.

Αν δεν υπάρχει μικρότερη διάμετρος ως D_M θα χρησιμοποιείται η αμέσως μεγαλύτερη υπάρχουσα διάμετρος.

(2) Μόρφωση αρμών με προκατασκευασμένες πλάκες τύπου FLEXCELL ή αναλόγου

Για πάχος D_N χρησιμοποιούμενης πλάκας μεγαλύτερο από το πάχος της συμβατικής πλάκας του παρόντος τιμολογίου (12 mm), θα γίνεται αναγωγή της επιφάνειας της χρησιμοποιούμενης πλάκας σε επιφάνεια συμβατικής πλάκας πάχους 12 mm, με βάση το λόγο:

$$D_N / 12$$

όπου D_N : Το πάχος της χρησιμοποιούμενης πλάκας σε mm.

(3) Στεγάνωση αρμών με ταινίες τύπου HYDROFOIL PVC

Για πλάτος B_N χρησιμοποιούμενης ταινίας μεγαλύτερο από το πλάτος της συμβατικής ταινίας του παρόντος Τιμολογίου (240 mm), θα γίνεται αναγωγή του μήκους της χρησιμοποιούμενης ταινίας σε μήκος συμβατική ταινίας πλάτους 240 mm, με βάση το λόγο:

$$B_N / 240$$

όπου B_N : Το πλάτος της χρησιμοποιούμενης ταινίας σε mm

Παρεμφερής πρακτική μπορεί να έχει εφαρμογή και σε άλλες περιπτώσεις άρθρων του παρόντος Τιμολογίου.

Όπου στα επιμέρους άρθρα υπάρχει αναφορά σε ΕΤΕΠ των οποίων έχει αρθεί με απόφαση η υποχρεωτική εφαρμογή, η σχετική αναφορά μπορεί να αντιστοιχίζεται με αναφορά σε ΠΕΤΕΠ ή άλλο πρότυπο που θα περιλαμβάνεται σε σχετικό πίνακα στους γενικούς όρους του παρόντος.

2 ΓΕΝΙΚΟΙ ΚΑΙ ΕΙΔΙΚΟΙ ΟΡΟΙ ΤΡΟΠΟΥ ΕΠΙΜΕΤΡΗΣΗΣ ΤΩΝ ΕΡΓΑΣΙΩΝ ΤΟΥ ΠΑΡΟΝΤΟΣ ΤΙΜΟΛΟΓΙΟΥ

2.1 ΓΕΝΙΚΟΙ ΟΡΟΙ

- 2.1.1 Η επιμέτρηση των εργασιών γίνεται είτε βάσει των σχεδίων των εγκεκριμένων μελετών είτε βάσει μετρήσεων και των συντασσόμενων βάσει αυτών επιμετρητικών σχεδίων και πινάκων, λαμβανομένων υπόψη των έγγραφων εντολών της Υπηρεσίας και των εκάστοτε οριζομένων ανοχών.
- 2.1.2 Η Υπηρεσία δικαιούται να ελέγξει το σύνολο ή μέρος του Έργου, κατά την κρίση της, προκειμένου να επιβεβαιώσει την ορθότητα των επιμετρητικών στοιχείων που υποβάλει ο Ανάδοχος. Ο Ανάδοχος υποχρεούται με δική του δαπάνη να διαθέσει τον απαιτούμενο εξοπλισμό και προσωπικό για την υποστήριξη της Υπηρεσίας στην διεξαγωγή του εν λόγω ελέγχου.
- 2.1.3 Η πληρωμή των εργασιών γίνεται βάσει της πραγματικής ποσότητας κάθε εργασίας, επιμετρούμενης ως ανωτέρω με κατάλληλη μονάδα μέτρησης, επί την τιμή μονάδας της εργασίας, όπως αυτή καθορίζεται στο παρόν Περιγραφικό Τιμολόγιο.

- 2.1.4 Ειδικότερα για κάθε εργασία, ο τρόπος και η μονάδα επιμέτρησης, καθώς και ο τρόπος πληρωμής καθορίζονται στις αντίστοιχες παραγράφους των παρακάτω ΕΙΔΙΚΩΝ ΟΡΩΝ και των επί μέρους εργασιών του παρόντος Τιμολογίου.
- 2.1.5 Αν το περιεχόμενο ενός επιμέρους άρθρου του παρόντος Τιμολογίου, που αναφέρεται σε μια τιμή μονάδας, ορίζει ότι η εν λόγω τιμή αποτελεί πλήρη αποζημίωση για την ολοκλήρωση των εργασιών του συγκεκριμένου άρθρου, τότε οι ίδιες επιμέρους εργασίες δεν θα επιμετρώνται ούτε θα πληρώνονται στο πλαίσιο άλλου άρθρου που περιλαμβάνεται στο Τιμολόγιο.
- 2.1.6 Στη περίπτωση οποιασδήποτε διαφωνίας με τον συνοπτικό πίνακα τιμών, υπερισχύουν οι όροι του παρόντος.

2.2 ΕΙΔΙΚΟΙ ΟΡΟΙ

2.2.1 ΧΩΜΑΤΟΥΡΓΙΚΕΣ ΕΡΓΑΣΙΕΣ

Κατάταξη εδαφών ως προς την εκσκαψιμότητα

- Ως "χαλαρά εδάφη" χαρακτηρίζονται οι φυτικές γαίες, η ιλύς, η τύρφη και λοιπά εδάφη που έχουν προέλθει από επιχωματώσεις με ανομοιογενή υλικά.
- Ως "γαίες και ημίβραχος" χαρακτηρίζονται τα αργιλικά, αργιλοαμμώδη ή αμμοχαλικώδη υλικά, καθώς και μίγματα αυτών, οι μάργες, τα μετρίως τσιμεντωμένα (cemented) αμμοχάλικα, ο μαλακός, κατακερματισμένος ή αποσαθρωμένος βράχος, και γενικά τα εδάφη που μπορούν να εκσκαφθούν αποτελεσματικά με συνήθη εκσκαπτικά μηχανήματα (εκσκαφείς ή προωθητές), χωρίς να είναι απαραίτητη η χρήση εκρηκτικών υλών ή κρουστικού εξοπλισμού.
- Ως "βράχος" χαρακτηρίζεται το συμπαγές πέτρωμα που δεν μπορεί να εκσκαφθεί εάν δεν χαλαρωθεί προηγουμένως με εκρηκτικές ύλες, διογκωτικά υλικά ή κρουστικό εξοπλισμό (λ.χ. αερόσφυρες ή υδραυλικές σφύρες). Στην κατηγορία του "βράχου" περιλαμβάνονται και μεμονωμένοι ογκόλιθοι μεγέθους πάνω από 0,50 m³.
- Ως "σκληρά γρανιτικά" και "κροκαλοπαγή" χαρακτηρίζονται οι συμπαγείς σκληροί βραχώδεις σχηματισμοί από πυριγενή πετρώματα και οι ισχυρώς τσιμεντωμένες κροκάλες ή αμμοχάλικα, θλιπτικής αντοχής μεγαλύτερης των 150 MPa. Η εκσκαφή των σχηματισμών αυτών είναι δυσχερής (δεν αναμοχλεύονται με το ripper των προωθητών ισχύος 300 HP, η δε απόδοση των υδραυλικών σφυρών είναι μειωμένη)

2.2.2 ΕΙΔΗ ΚΙΓΚΑΛΕΡΙΑΣ

Τα κυριότερα είδη κιγκαλερίας, τα οποία ο Ανάδοχος υποχρεούται (ενδεικτικά και όχι περιοριστικά) να προμηθευτεί και να τα παραδώσει τοποθετημένα και έτοιμα προς λειτουργία είναι τα ακόλουθα:

Χειρολαβές

- Πλήρες ζεύγος χειρολαβών για στρεπτά ξύλινα θυρόφυλλα (μέσα-έξω) με τις ανάλογες ειδικές πλάκες στερέωσης (μέσα-έξω) με ενσωματωμένο ειδικό σύστημα κλειδώματος και ένδειξη κατάληψης (πράσινο-κόκκινο), όπου απαιτείται.
- Πλήρες ζεύγος χειρολαβών για στρεπτά ξύλινα θυρόφυλλα (μέσα-έξω) με τις ανάλογες ειδικές πλάκες στερέωσης (μέσα-έξω), με μηχανισμό ρύθμισης χειρολαβών και ενσωματωμένη οπή για κύλινδρο κλειδαριάς ασφαλείας.
- Χειρολαβή (γυρολόχερο) για στρεπτό παράθυρο με την ανάλογη πλάκα στερέωσης (μέσα), με μηχανισμό ρύθμισης χειρολαβής και αντίκρισμα στο πλαίσιο ή στο άλλο φύλλο (δίφυλλο παράθυρο).
- Χωνευτές χειρολαβές για συρόμενα κουφώματα μπρούτζινες ή ανοξείδωτες ή χαλύβδινες ή πλαστικές με κλειδαριά ασφαλείας.

Κλειδαριές - διατάξεις ασφάλισης

- Κλειδαριές (χωνευτές ή εξωτερικές) και κύλινδροι ασφαλείας

- Κύλινδροι κεντρικού κλειδώματος
- Κλειδαριά ασφαλείας, χαλύβδινη, γαλβανισμένη και χωνευτή για θύρες πυρασφάλειας
- Ράβδοι (μπάρες) πανικού για θύρες πυρασφάλειας στις εξόδους κινδύνου
- Χωνευτός, χαλύβδινος (μπρούτζινος ή γαλβανισμένος) σύρτης με βραχίονα (ντίτζα) που ασφαλίζει επάνω - κάτω μέσα σε διπλά αντίστοιχα αντικρίσματα (πλαίσιο- φύλλο και φύλλο- δάπεδο).

Μηχανισμοί λειτουργίας και επαναφοράς θυρών

- Μηχανισμός επαναφοράς στην κλειστή θέση με χρονική καθυστέρηση στρεπτής θύρας χωρίς απαιτήσεις πυρασφάλειας, στο άνω μέρος της θύρας.
-
- Μηχανισμός επαναφοράς όπως παραπάνω αλλά με απαιτήσεις πυρασφάλειας. Μηχανισμός επαναφοράς θύρας επιδαπέδιος, με χρονική καθυστέρηση
- Πλάκα στο κάτω μέρος θύρας για προστασία από κτυπήματα ποδιών κτλ.
- Αναστολείς (stoppers)
 - Αναστολείς θύρας - δαπέδου
 - Αναστολείς θύρας - τοίχου
 - Αναστολείς φύλλων ερμαρίου
 - Αναστολείς συγκράτησης εξώφυλλων παραθύρων
- Πλάκες στήριξης, ροζέτες κ.λπ.
- Σύρτες οριζόντιας ή κατακόρυφης λειτουργίας Μηχανισμοί σκιασμού (ρολοπετάσματα, σκίαστρα) Ειδικός Εξοπλισμός κουφωμάτων κάθε τύπου για ΑΜΕΑ
- Μεταλλικά εξαρτήματα λειτουργίας ανοιγόμενων ή συρόμενων θυρών ασφαλείας, με Master Key
- Ειδικοί μηχανισμοί αυτόματου κλεισίματος κουφωμάτων κάθε τύπου
- Μηχανισμοί αυτόματων θυρών, με ηλεκτρομηχανικό σύστημα, με ηλεκτρονική μονάδα ελέγχου, με συσκευή μικροκυμάτων

Η προμήθεια των παραπάνω ειδών κιγκαλερίας, θα γίνει απολογιστικά, και σύμφωνα με τις διαδικασίες που προβλέπονται από τις κείμενες "περί Δημοσίων Έργων" διατάξεις, εκτός εάν αναφέρεται διαφορετικά στα οικεία άρθρα του παρόντος Τιμολογίου, η δε τοποθέτηση περιλαμβάνεται στην τιμή του κάθε είδους κουφώματος.

2.2.3. ΧΡΩΜΑΤΙΣΜΟΙ

Οι εργασίες χρωματισμών επιμετρώνται σε τετραγωνικά μέτρα (m²) επιφανειών ή σε μέτρα μήκους (m) γραμμικών στοιχείων συγκεκριμένων διαστάσεων, πλήρως περαιωμένων, ανά είδος χρωματισμού. Από τις επιμετρούμενες επιφάνειες αφαιρείται κάθε άνοιγμα, οπή ή κενό και από τα γραμμικά στοιχεία κάθε ασυνέχεια που δεν χρωματίζεται ή χρωματίζεται με άλλο είδος χρωματισμού.

Η εφαρμογή συντελεστών θα γίνεται όπως ορίζεται παρακάτω, ενώ η αντιδιαβρωτική προστασία των σιδηρών επιφανειών επιμετράται ανά kg βάρους των σιδηρών κατασκευών, εκτός εάν αναφέρεται διαφορετικά.

Οι ποσότητες των εργασιών που εκτελέστηκαν ικανοποιητικά, όπως αυτές επιμετρούνται σύμφωνα με τα ανωτέρω και έγιναν αποδεκτές από την Υπηρεσία, θα πληρώνονται σύμφωνα με την παρούσα παράγραφο για τα διάφορα είδη χρωματισμών.

Οι τιμές μονάδας θα αποτελούν πλήρη αποζημίωση για τα όσα ορίζονται στην ανωτέρω παράγραφο "Ειδικό όρο" του παρόντος άρθρου, καθώς και για κάθε άλλη δαπάνη που είναι αναγκαία σύμφωνα με τα οριζόμενα στο άρθρο "Γενικοί Όροι".

Οι τιμές μονάδας όλων των κατηγοριών χρωματισμών του παρόντος τιμολογίου αναφέρονται σε πραγματική χρωματιζόμενη επιφάνεια και σε ύψος από το δάπεδο εργασίας μέχρι 5,0 m. Οι τιμές για χρωματισμούς που εκτελούνται σε ύψος μεγαλύτερο, καθορίζονται σε αντίστοιχα άρθρα του παρόντος τιμολογίου, τα οποία έχουν

εφαρμογή όταν δεν πληρώνεται ιδιαίτερος η δαπάνη των ικριωμάτων.

Σε όλες τις τιμές εργασιών χρωματισμών περιλαμβάνονται οι αναμίξεις των χρωμάτων, οι δοκιμαστικές βαφές για έγκριση των χρωμάτων από την Επίβλεψη, τα κινητά ικριώματα τα οποία θα κατασκευάζονται σύμφωνα με τα καθοριζόμενα με τις ισχύουσες διατάξεις περί ασφαλείας του ασχολούμενου στις οικοδομικές εργασίες εργατοτεχνικού προσωπικού, και η εργασία αφαιρέσεως και επανατοποθετήσεως στοιχείων (π.χ. στοιχείων κουφωμάτων κ.λπ.) στις περιπτώσεις που αυτό απαιτείται ή επιβάλλεται.

Όταν πρόκειται για κουφώματα και κιγκλιδώματα τα οποία χρωματίζονται εξ ολοκλήρου, η επιμετρούμενη επιφάνεια των χρωματισμών υπολογίζεται ως το γινόμενο της απλής συμβατικής επιφάνειας κατασκευαζόμενου κουφώματος (βάσει των εξωτερικών διαστάσεων του τετράξυλου ή τρίξυλου) ή της καταλαμβανόμενης από μεταλλική θύρα ή κιγκλιδωμά πλήρους, απλής επιφάνειας, επί συμβατικό συντελεστή ο οποίος ορίζεται παρακάτω:

α/α	Είδος	Συντελεστής
1.	Θύρες ταμπλαδωτές ή πρεσσαριστές πλήρεις ή με υαλοπίνακες οι οποίοι καλύπτουν λιγότερο από το 50% του ύψους κάσας θύρας.	
	α) με κάσα καδρόνι (ή 1/4 πλίνθου)	2,30
	β) με κάσα επί δρομικού τοίχου	2,70
	γ) με κάσα επί μπατικού τοίχου	3,00
2.	Υαλόθυρες ταμπλαδωτές ή πρεσσαριστές με υαλοπίνακες που καλύπτουν περισσότερο από το 50% του ύψους κάσας θύρας.	
	α) με κάσα καδρόνι (ή 1/4 πλίνθου)	1,90
	β) με κάσα επί δρομικού τοίχου	2,30
	γ) με κάσα επί μπατικού τοίχου	2,60
3.	Υαλοστάσια :	
	α) με κάσα καδρόνι (ή 1/4 πλίνθου)	1,00
	β) με κάσα επί δρομικού τοίχου	1,40
	γ) με κάσα επί μπατικού	1,80
	δ) παραθύρων ρολλών	1,60
	ε) σιδερένια	1,00
4.	Παράθυρα με εξώφυλλα οιοδήποτε τύπου (χωρικού, γαλλικού, γερμανικού) πλην ρολλών	3,70
5.	Ρολλά ξύλινα, πλαίσιο και πήχεις βάσει των εξωτερικών διαστάσεων σιδηρού πλαισίου	2,60
6.	Σιδερένιες θύρες :	
	α) με μίαν πλήρη επένδυση με λαμαρίνα	2,80
	β) με επένδυση με λαμαρίνα και στις δύο πλευρές	2,00
	γ) χωρίς επένδυση με λαμαρίνα (ή μόνον με ποδιά)	1,00
	δ) με κινητά υαλοστάσια, κατά τα λοιπά ως γ	1,60
7.	Προπετάσματα σιδηρά :	
	α) ρολλά από χαλυβδολαμαρίνα	2,50
	β) ρολλά από σιδηρόπλεγμα	1,00
	γ) πτυσσόμενα (φουσαρμόνικας)	1,60
8.	Κιγκλιδώματα ξύλινα ή σιδηρά :	
	α) απλού ή συνθέτου σχεδίου	1,00
	β) πολυσυνθέτου σχεδίου	1,50
9.	Θερμαντικά σώματα :	
	Πραγματική χρωματιζόμενη επιφάνεια βάσει των Πινάκων συντελεστών των εργοστασίων κατασκευής των θερμαντικών σωμάτων	

2.2.4. ΜΑΡΜΑΡΙΚΑ

1. Τα αναφερόμενα στην συνέχεια στοιχεία προελεύσεως, σκληρότητας και χρώματος μαρμάρων είναι ενδεικτικά κάποιων από τις πιο διαδεδομένες ποικιλίες που παράγονται. Αυτό σε καμμία περίπτωση δεν σημαίνει ότι τα κοιτάσματα μαρμάρου των διαφόρων περιοχών είναι ομοιόμορφα ως προς το χρώμα, την σκληρότητα και τις λοιπές ιδιότητες. Άλλωστε και οι τιμές διάθεσης των μαρμάρων κάθε περιοχής διαφοροποιούνται και μάλιστα σημαντικά, ανάλογα με τα χαρακτηριστικά τους.

Για τον λόγο αυτό τα άρθρα των διαφόρων εργασιών επίστρωσης με μάρμαρα των NET ΟΙΚ περιλαμβάνουν ιδιαίτερος τιμή "φατούρας" που επισημαίνεται με διπλό αστερίσκο.

2. Οι τιμές για την πλήρη εργασία αναφέρονται σε μάρμαρο προέλευσης Βέροιας, λευκό, εξαιρετικής ποιότητας (extra), σκληρό ή μαλακό κατά περίπτωση, και είναι ευνόητο ότι είναι απλώς ενδεικτικές για επιστρώσεις με μάρμαρο μέσων ποιοτικών χαρακτηριστικών.
3. Ο Μελετητής αφού επιλέξει τα χαρακτηριστικά του μαρμάρου που θα χρησιμοποιήσει στο έργο (λ.χ. χρώμα, υφή, σκληρότητα, διαθσιμότητα στην περιοχή του έργου), πρέπει να κάνει έρευνα αγοράς, να διαπιστώσει την τιμή διάθεσης του συγκεκριμένου τύπου μαρμάρου και σ' αυτήν να προσθέσει την τιμή "φατούρας" που προβλέπεται στο ΝΕΤ ΟΙΚ. Παράλληλα θα πρέπει να επέμβει στην περιγραφή του άρθρου και να εισάγει εκεί τα επιθυμητά χαρακτηριστικά του μαρμάρου.
- Επειδή οι τιμές των μαρμάρων διαφέρουν σημαντικά, είναι σκόπιμο η επιλογή του τύπου να γίνεται σε συνεννόηση με την Δ/νουσα την Μελέτη Υπηρεσία.
4. Επισημαίνεται ότι τα μάρμαρα πρέπει να πληρούν τις απαιτήσεις των Ευρωπαϊκών Προτύπων ΕΛΟΤ EN 12058: Natural stone flooring and stair - Προϊόντα από φυσικούς λίθους - Πλάκες για δάπεδα και σκάλες - Απαιτήσεις και ΕΛΟΤ EN 1469: Natural stone cladding - Προϊόντα από φυσικούς λίθους - Πλάκες για επενδύσεις - Απαιτήσεις και να φέρουν σήμανση CE, σύμφωνα με την ΚΥΑ 10976/244, ΦΕΚ 973Β/18-07-2007.

ΜΑΛΑΚΑ : συνηθισμένης φθοράς και εύκολης κατεργασίας

1	Πεντέλης	Λευκό
2	Κοκκινάρα	Τεφρόν
3	Κοζάνης	Λευκό
4	Αν. Μαρίνας	Λευκό συνεφώδες
5	Καπανδριτίου	Κιτρινωπό
6	Μαραθώνα	Γκρί
7	Νάξου	Λευκό
8	Αλιβερίου	Τεφρόχρουν- μελανό
9	Μαραθώνα	Τεφρόχρουν- μελανό
10	Βέροιας	Λευκό
11	Θάσου	Λευκό
12	Πηλίου	Λευκό

ΣΚΛΗΡΑ: συνηθισμένης φθοράς και δύσκολης κατεργασίας

1	Ερέτριας	Ερυθρότεφρο
2	Αμαρύνθου	Ερυθρότεφρο
3	Δομβραίνης Θηβών	Μπεζ
4	Δομβραίνης Θηβών	Κίτρινο
5	Δομβραίνης Θηβών	Ερυθρό
6	Στύρων	Πράσινο
7	Λάρισας	Πράσινο
8	Ιωαννίνων	Μπεζ
9	Φαρσάλων	Γκρι
10	Ύδρας	Ροδότεφρο πολύχρωμο
11	Διονύσου	Χιονόλευκο

ΕΞΑΙΡΕΤΙΚΩΣ ΣΚΛΗΡΑ: μέτριας φθοράς και δύσκολης κατεργασίας

1	Ιωαννίνων	Ροδόχρουν
2	Χίου	Τεφρό
3	Χίου	Κίτρινο
4	Τήνου	Πράσινο
5	Ρόδου	Μπεζ
6	Αγίου Πέτρου	Μαύρο
7	Βυτίνας	Μαύρο
8	Μάνης	Ερυθρό
9	Ναυπλίου	Ερυθρό
10	Ναυπλίου	Κίτιοιο

14	Αράχωβας	καφέ
----	----------	------

5. Σε όλες τις τιμές των μαρμαροστρώσεων, περιλαμβάνεται και η στίλβωση αυτών (νερόλουστρο)
6. Το κονίαμα δόμησης των μαρμαροστρώσεων, κατασκευάζεται με λευκό τσιμέντο.

2.2.5. ΕΠΕΝΔΥΣΗ ΤΟΙΧΩΝ ΚΑΙ ΨΕΥΔΟΡΟΦΩΝ.

Οι εργασίες κατασκευής μεταλλικών σκελετών (εκτός αλουμινίου) τοίχων και ψευδοροφών τιμολογούνται με τα άρθρα 61.30 και 61.31.

Οι εργασίες κατασκευής επίπεδης επιφάνειας γυψοσανίδων τοιχοπετάσματος σε έτοιμο σκελετό τιμολογείται με το άρθρο 78.05.

Οι εργασίες κατασκευής καμπύλων τοιχοπετασμάτων αποζημιώνονται επιπλέον και με την πρόσθετη τιμή του άρθρου 78.12.

Οι εργασίες τοποθέτησης γυψοσανίδων επίπεδης ψευδοροφής σε έτοιμο σκελετό αποζημιώνονται, μαζί με τις εργασίες αλουμινίου, με το άρθρο 78.34 και στην περίπτωση μη επίπεδης με το άρθρο 78.35. Στην περίπτωση χρήσης γυψοσανίδας διαφορετικού πάχους από το προβλεπόμενο στα παραπάνω άρθρα 78.34 και 78.35, οι τιμές προσαρμόζονται αναλογικά με τις τιμές του άρθρου 61.30.

Σε περίπτωση τοποθέτησης και οрукτοβάμβακα, η αποζημίωσή του τιμολογείται με το άρθρο 79.55.

ΓΕΝΙΚΕΣ ΕΠΙΣΗΜΑΝΣΕΙΣ

- A. Οι τιμές μονάδος του παρόντος Τιμολογίου που φέρουν την σήμανση [*] παραπλεύρως της αναγραφόμενης τιμής σε ΕΥΡΩ δεν συμπεριλαμβάνουν την δαπάνη της καθαρής μεταφοράς των, κατά περίπτωση, υλικών ή προϊόντων.

Η Δημοπρατούσα Αρχή θα προσθέτει στις τιμές αυτές την δαπάνη του μεταφορικού έργου, με βάση τα στοιχεία της μελέτης και τις συνθήκες εκτέλεσης του έργου.

Για τον προσδιορισμό της ως άνω δαπάνης του μεταφορικού έργου καθορίζονται οι ακόλουθες τιμές μονάδας σε €/m³.km

Σε αστικές περιοχές	
- απόσταση < 5 km	0,28
- απόσταση ≥ 5 km	0,21
Εκτός πόλεως	
οδοί καλής βατότητας	
- απόσταση < 5 km	0,20
- απόσταση ≥ 5 km	0,19
οδοί καλής βατότητας	
- απόσταση < 5 km	0,25
- απόσταση ≥ 5 km	0,21
εργοταξιακές οδοί	
- απόσταση < 3 km	0,22
- απόσταση ≥ 3 km	0,20
Πρόσθετη τιμή για παρατεταμένη αναμονή φορτοεκφόρτωσης (ασφαλτικά, εκσκαφές θεμελίων και χανδάκων, μικρής κλίμακας εκσκαφές)	0,03

Οι τιμές αυτές έχουν εφαρμογή στον προσδιορισμό της τιμής του αστερίσκου [*] των άρθρων του παρόντος τιμολογίου των οποίων οι εργασίες επιμετρώνται σε κυβικά μέτρα (m³), κατά τον τρόπο που καθορίζεται σε έκαστο άρθρο.

Σε καμία περίπτωση δεν εφαρμόζεται συντελεστής επιπλήσματος ή οποιαδήποτε άλλη προσαύξηση και ο υπολογισμός γίνεται με βάση τα επιμετρούμενα m³ κάθε εργασίας, όπως καθορίζεται στο αντίστοιχο άρθρο.

Η δαπάνη του μεταφορικού έργου, όπως προσδιορίζεται στο παρόν τιμολόγιο (NET ΟΙΚ), προστίθεται στην τιμή βάσεως των άρθρων που επισημαίνονται με [*], και αναθεωρείται με βάση τον εκάστοτε καθοριζόμενο κωδικό

αναθεώρησης (δεν προβλέπεται άλλη, ιδιαίτερη αναθεώρηση του μεταφορικού έργου).

- B. Στις τιμές μονάδος του παρόντος Τιμολογίου που φέρουν την σήμανση [**] παρατίθεται η τιμή που αναλογεί στην καθαρή εργασία (φατούρα) και τα βοηθητικά υλικά. Όταν διαφοροποιούνται τα ποιοτικά χαρακτηριστικά των κυρίων ενσωματωμένων υλικών, έναντι αυτών που αναφέρονται στο Περιγραφικό Άρθρο, η Δημοπρατούσα Αρχή θα προσαρμόζει ανάλογα τις τιμές εφαρμογής (περιπτώσεις ξυλείας, κεραμικών πλακιδίων και μαρμάρων διαφόρων κατηγοριών και ποιοτήτων).

ΕΙΔΙΚΟΙ ΟΡΟΙ ΑΝΑ ΟΜΑΔΑ ΕΡΓΑΣΙΩΝ

10. ΦΟΡΤΟΕΚΦΟΡΤΩΣΕΙΣ - ΜΕΤΑΦΟΡΕΣ

Τα άρθρα του παρόντος κεφαλαίου έχουν εφαρμογή μόνον για τις μεταφορές υλικών (και όχι των προϊόντων εκσκαφών, οι οποίες ρυθμίζονται στα αντίστοιχα αυτών κεφάλαια) σε περιπτώσεις δυσπροσίτων και ειδικών έργων.

Για την εφαρμογή τους απαιτείται πλήρης τεκμηρίωση σε επίπεδο Μελέτης.

Στις συνήθεις εργασίες οι δαπάνες φορτοεκφόρτωσης-μεταφοράς των υλικών περιλαμβάνονται ανηγμένες στις οικείες τιμές μονάδος, εκτός αν προβλέπεται διαφορετικά στα οικεία άρθρα.

20. ΧΩΜΑΤΟΥΡΓΙΚΕΣ ΕΡΓΑΣΙΕΣ ΚΤΙΡΙΑΚΩΝ ΕΡΓΩΝ

Η φορτοεκφόρτωση και η καθαρή μεταφορά προς οριστική απόθεση των πάσης φύσεως προϊόντων εκσκαφών και καθαιρέσεων, δεν συμπεριλαμβάνεται στις αντίστοιχες τιμές μονάδας. Οι μεν φορτοεκφορτώσεις τιμολογούνται με βάση τα σχετικά άρθρα του ΝΕΤ ΟΙΚ, η δε καθαρή μεταφορά με τον προσδιορισμό της τιμής του αστερίσκου[*], σύμφωνα με τους Γενικούς Όρους του ΝΕΤ ΟΙΚ.

Οι ποσότητες των προς απόρριψη προϊόντων εκσκαφών θα επιμετρώνται σε όγκο ορύγματος (συνολική ποσότητα προϊόντων εκσκαφών- καθαιρέσεων μείον ποσότητες που διατίθενται για επανεπιχώσεις)

22. ΚΑΘΑΙΡΕΣΕΙΣ

Οι πλάγιες - εντός του εργοταξίου - μεταφορές των πάσης φύσεως προϊόντων κατεδαφίσεων και αποξηλώσεων των άρθρων της ενότητας "22. Καθαίρεσεις", από την θέση εκτέλεσης των εργασιών μέχρι τις θέσεις φόρτωσης προς μεταφορά, συμπεριλαμβάνονται ανηγμένες στις αντίστοιχες τιμές μονάδος.

Με τις τιμές των άρθρων 22.20, 22.21, 22.22, 22.23, 22.50, 22.53, 22.54, 22.56, 22.60, 22.61 και 22.62 αποζημιώνονται οι αντίστοιχες εργασίες καθαιρέσεων όταν γίνονται μεμονωμένα και διατηρείται το στοιχείο το οποίο συνήθως επικαλύπτουν (τοίχος, πλάκα, υποστύλωμα, οροφή, δάπεδο κ.λπ.).

Με τις τιμές των άρθρων 22.30, 22.35 και 22.40 αποζημιώνονται οι εργασίες διάνοιξης οπών χωρίς τα συνήθη διατηρητικά μέσα και δεν συμπεριλαμβάνουν τις εργασίες απλών διατηρήσεων με τα μέσα αυτά για την τοποθέτηση συνδετικών μέσων στερέωσης, αγκυρώσεων, βλήτρων κλπ..

42. ΑΡΓΟΛΙΘΟΔΟΜΕΣ

Με τις τιμές των άρθρων της παρούσας ενότητας τιμολογούνται οι εργασίες για την κατασκευή εσωτερικών ή εξωτερικών τοίχων, οιοδήποτε πάχους, από φυσικούς λίθους που προέρχονται από εξόρυξη (κατηγορία 2 του Ευροκώδικα 6) και χρησιμοποιούνται μετά από σποραδική επεξεργασία κατά το κτίσιμο για βελτίωση της ευστάθειάς τους (αργολιθοδομή).

Οι αργοί λίθοι δεν θα έχουν προσμίξεις ή ρηγματώσεις που επηρεάζουν την αντοχή τους, δεν θα έχουν σημαντικές αποκλίσεις στη διάστασή τους και θα είναι επιδεκτικοί σποραδικής επεξεργασίας ώστε να κτίζονται με αρμούς το πολύ 25 mm.

Στις τιμές των άρθρων περιλαμβάνονται ανηγμένες όλες οι δαπάνες:

- αποθήκευσης και φύλαξης των λίθων σε χώρους χωρίς νερά, πάγο ή άλλους ρύπους (λάσπη, σκουριά, χρώματα κ.λπ.),
- επί τόπου παραγωγής των αναφερόμενων τύπων κονιαμάτων τοιχοποιίας, ή χρήσης ετοιμών κονιαμάτων κατά ΕΛΟΤ EN-998-2, βιομηχανικής προέλευσης με σήμανση CE,

- ενδεχόμενης χρήσης χρωστικών ουσιών κονιαμάτων (pigments), σε αναλογία έως 5% κατά βάρος της συνδετικής ύλης, ή/και τριμμάτων οπτής αργίλου (συνήθως σε μίγματα κατηγορίας M1 κατά ΕΛΟΤ EN 998-2),
- κατασκευής των απαιτούμενων απλών αρμολογημάτων. κατασκευής τυχόν ολόσωμων ανωφλίων, ποδιών ή κατωφλίων,

Δεν συμπεριλαμβάνονται οι δαπάνες για την κατασκευή στρώσης έδρασης (μαξιλάρι), κατακόρυφων ή οριζόντιων ενισχυτικών ζωνών, ανωφλίων και ποδιών από ελαφρά οπλισμένο σκυρόδεμα, τα οποία αποζημιώνονται με την τιμή του άρθρου 49.01, καθώς και οι διαμορφώσεις όψεων, οι οποίες αποζημιώνονται ιδιαίτερα με τις τιμές της ενότητας 45.

43. ΛΙΘΟΔΟΜΕΣ

Με τις τιμές των άρθρων της παρούσας ενότητας τιμολογούνται οι εργασίες για την κατασκευή εσωτερικών ή εξωτερικών τοίχων, οιοδήποτε πάχους, από φυσικούς λίθους που προέρχονται από εξόρυξη (κατηγορία 2 του Ευροκώδικα 6) και χρησιμοποιούνται μετά από επεξεργασία ώστε να αποκτήσουν κανονικά σχήματα και διακριτές επιφάνειες (ημιλαξευτή λιθοδομή) ή κανονικά σχήματα σε σταθερά μεγέθη και ομοιόμορφες επιφάνειες (λαξευτή λιθοδομή).

Οι λίθοι δεν θα έχουν προσμίξεις ή ρηγματώσεις που επηρεάζουν την αντοχή τους, δεν θα έχουν σημαντικές αποκλίσεις στη διάστασή τους και θα είναι επιδεκτικοί επεξεργασίας ώστε να κτίζονται με αρμούς το πολύ 8 mm στην περίπτωση της λαξευτής λιθοδομής και 15 mm περίπτωση της ημιλαξευτής λιθοδομής.

Στις τιμές των άρθρων περιλαμβάνονται ανηγμένες όλες οι δαπάνες:

- αποθήκευσης και φύλαξης των λίθων σε χώρους χωρίς νερά, πάγο ή άλλους ρύπους (λάσπη, σκουριά, χρώματα κ.λπ.),
- επί τόπου παραγωγής των αναφερόμενων τύπων κονιαμάτων τοιχοποιίας, ή χρήσης ετοιμών κονιαμάτων κατά ΕΛΟΤ EN-998-2, βιομηχανικής προέλευσης με σήμανση CE,
- ενδεχόμενης χρήσης χρωστικών ουσιών κονιαμάτων (pigments), σε αναλογία έως 5% κατά βάρος της συνδετικής ύλης, ή/και τριμμάτων οπτής αργίλου (συνήθως σε μίγματα κατηγορίας M1 κατά ΕΛΟΤ EN 998-2),
- κατασκευής των απαιτούμενων απλών αρμολογημάτων.
- κατασκευής τυχόν ολόσωμων ανωφλίων, ποδιών ή κατωφλίων,

Δεν συμπεριλαμβάνονται οι δαπάνες για την κατασκευή στρώσης έδρασης (μαξιλάρι), κατακόρυφων ή οριζόντιων ενισχυτικών ζωνών, ανωφλίων και ποδιών από ελαφρά οπλισμένο σκυρόδεμα, τα οποία αποζημιώνονται με την τιμή του άρθρου 49.01, καθώς και οι διαμορφώσεις όψεων, οι οποίες αποζημιώνονται ιδιαίτερα με τις τιμές της ενότητας 45.

46. ΟΠΤΟΠΛΙΝΘΟΔΟΜΕΣ

Για τα άρθρα της ενότητας 46 που αφορούν την κατασκευή τοίχων από οπτοπλίνθους έχουν εφαρμογή οι ακόλουθοι γενικοί όροι:

- α) Στις τιμές μονάδος συμπεριλαμβάνεται η προμήθεια και μεταφορά επί τόπου οπτοπλίνθων κατά ΕΛΟΤ EN 771-1 "Στοιχεία τοιχοποιίας από άργιλο", με σήμανση CE, η δαπάνη του απαιτούμενου εξοπλισμού ανάμιξης και τροφοδοσίας του κονιάματος, οι πλάγιες μεταφορές, τα ικριώματα, η απομείωση και φθορά των υλικών, ο καθαρισμός του χώρου από τα πάσης φύσεως υπολείμματα κονιαμάτων και τούβλων και η χρήση έτοιμου κονιάματος τοιχοποιίας κατά ΕΛΟΤ EN 998-2 με σήμανση CE ή ασβεστοσιμεντο-κονιάματος που παρασκευάζεται επί τόπου
- β) Στη τιμή μονάδας περιλαμβάνεται η ενδεχόμενη χρήση ρευστοποιητικών προσμίκτων κονιαμάτων, αλλά δεν συμπεριλαμβάνεται:
- γ) Στη τιμή μονάδας δεν συμπεριλαμβάνονται και τιμολογούνται ιδιαίτερα:
 - τα τυχόν χρωστικά και αντισυρρικνωτικά πρόσμικτα και τα ενσωματούμενα μεταλλικά στοιχεία (πλέγματα, γαλβανισμένοι σύνδεσμοι και αγκύρια από ανοξείδωτο χάλυβα)

- η τοποθέτηση υγρομονωτικών μεμβρανών και η διαμόρφωση νεροχυτών και κατπακιών
- η πλήρωση των αρμών με μαστίχη
- η κατασκευή ανωφλίων, ποδιών και κατακόρυφων ή οριζόντιων διαζωμάτων

δ) Οι οπτόπλινθοι θα απορροφούν νερό έως και 16% κατά ξηρό βάρος και θα έχουν ελάχιστη αντοχή σε θλίψη, οι μεν πλήρεις και οι διάτρητοι με κατακόρυφες οπές 8,0 N/mm², οι δε διάτρητοι με οριζόντιες οπές 2,5 N/mm².

53. ΞΥΛΙΝΑ ΔΑΠΕΔΑ

Για τα άρθρα της παρούσας ενότητας 53 των NET ΟΙΚ έχουν εφαρμογή οι ακόλουθοι γενικοί όροι:

- α) Η κατασκευή ψευδοπατώματος συμπεριλαμβάνεται στην τιμή των άρθρων όταν αυτό αναφέρεται ρητά στην περιγραφή των εργασιών. Εάν δεν προβλέπεται διαφορετικά στην μελέτη, το ψευδοπάτωμα θα αποτελείται::
- από σανίδες από υγιή λευκή ξυλεία πάχους τουλάχιστον 13 mm, πλάτους έως 200 mm και υγρασία μικρότερη από 10%
 - από λωρίδες δαπέδων που δεν πληρούν τα ποιοτικά κριτήρια αποδοχής προς τοποθέτηση
 - από μοριοσανίδες πάχους τουλάχιστον 13 mm με υγρασία μικρότερη από 10%.
- β) Στην τιμή των άρθρων συμπεριλαμβάνεται ανηγμένη η κατασκευή των διατάξεων αερισμού του καθρονιαρίσματος (αρμός μεταξύ των λωρίδων δαπέδου και του ψευδοσοβατεπιού).
- γ) Η ενδεχόμενη κατασκευή στρώσεως γαρμπιλομωσαϊκού, στρώσεως στεγνής άμμου, στρώσεως απομόνωσης υγρασίας, φράγματος υδρατμών, στρώσης διακοπής κτυπογενούς θορύβου ή θερμομονωτικής στρώσης, τιμολογούνται ιδιαίτερα, εκτός αν στην περιγραφή του άρθρου αναφέρεται ρητά ότι περιλαμβάνονται στην τιμή μονάδας.
- δ) Η ξυλεία των λωρίδων δαπέδου θα είναι πρώτης διαλογής με τα παρακάτω χαρακτηριστικά:
- δ1) Υγρασία ξυλείας
- | | |
|---|-------|
| ο τύπου Σουηδίας, καστανιάς και πεύκης μεσογείου, ελάτης και ερυθροελάτης | 9-15% |
| ο δρυός | 7-13% |
| ο κολλητές λωρίδες | 7-11% |
- δ2) Ανοχές των διαστάσεων:
- | | |
|-----------|-----------------------|
| ο πάχους | - 0,5 mm έως + 0,1 mm |
| ο πλάτους | ± 0,7% |
| ο μήκους | ± 0,2 mm |

54. ΠΟΡΤΕΣ - ΠΑΡΑΘΥΡΑ - ΥΑΛΟΣΤΑΣΙΑ ΑΠΟ ΞΥΛΕΙΑ

Για τις εργασίες κατασκευής ξύλινων τοιχωμάτων της ενότητας 54 των NET ΟΙΚ έχουν εφαρμογή οι ακόλουθοι γενικοί όροι:

- α) Στις τιμές μονάδας περιλαμβάνονται οι ακόλουθες εργασίες και υλικά:
- Όλα τα απαιτούμενα συνδετικά μέσα, όπως γαλβανισμένα εν θερμώ καρφιά, ξυλόβιδες, ξυλουργικές κόλλες, γαλβανισμένα μεταλλικά ειδικά τεμάχια και στηρίγματα, βύσματα χημικά ή εκτονούμενα κλπ.
 - Η προστασία της ξυλείας από τα έντομα.
 - Τα ελαστικά παρεμβύσματα στεγανότητας, απόσβεσης κραδασμών ή κρούσεων από οποιοδήποτε συνθετικό υλικό, οι μαστίχες σφράγισης αρμών (ακρυλικές, σιλικόνης, πολυουραιθάνης κ.λπ.),
 - Τα στηρίγματα της κάσας (τρία ανά ορθοστάτη και τουλάχιστον ένα στο πανωκάσι για τα δίφυλλα κουφώματα) από εν θερμώ γαλβανισμένη λάμα διαστάσεων τουλάχιστον 2x30 mm, μαζί με την

τσιμεντοκονία ή ανάλογο υλικό στήριξης της κάσας,

- Οι σύνδεσμοι ακαμψίας για την προσωρινή τοποθέτηση των κουφωμάτων μέχρι τη πήξη των κονιαμάτων στήριξης,
- Τα περιθώρια (περβάζια) διαστάσεων τουλάχιστον 12x50 mm, ή ημικυκλικό αρμοκάλυπτρο διαστάσεων τουλάχιστον 2,5x2,5 mm (εκτός αν ορίζονται μεγαλύτερα στα επιμέρους άρθρα),
- Οι ενδεχόμενες σκοτίες σφράγισης στο κατωκάσι, στα κουφώματα με ποδιά,
- Οι προδιαμορφωμένες στο εργαστήριο υποδοχές στροφών, κλειδαριών και λοιπών εξαρτημάτων,
- Η σήμανση των φύλλων για την μονοσήμαντη αντιστοίχισή τους,
- Τα ενδεχόμενα ξύλινα κατωκάσια,
- Οι ψευτόκασες (αν αφαιρούνται επιτρέπεται να είναι από μοριοσανίδα 25 mm ενώ αν παραμένουν θα είναι από εμποτισμένη ξυλεία πάχους 22 mm) και η στήριξή τους,
- Τα ενδεχόμενα πηχάκια συγκράτησης υαλοπινάκων,
- Τα υλικά πλήρωσης πρεσσαριστών φύλλων (πετροβάμβακας κ.λπ.)
- Όλα τα μεταλλικά στοιχεία ανάρτησης, λειτουργίας, στήριξης, στροφής και γενικά της ασφάλισης και κίνησής των κουφωμάτων, εκτός αυτών που αναφέρονται στην επόμενη παράγραφο ή αναφέρονται ρητά στο αντίστοιχο άρθρο,

β) Στις τιμές μονάδας δεν συμπεριλαμβάνεται η δαπάνη (εκτός αν ορίζεται ρητά στο αντίστοιχο άρθρο):

- για κλείθρα, χειρολαβές, σύρτες,
- για ενδεχόμενα ειδικά μεταλλικά κατωκάσια.

γ) Οι τιμές μονάδας (T_1) των άρθρων ισχύουν και για μεταβολές των διαστάσεων της βασικής δομικής ξυλείας του κουφώματος μέχρι 10%. Πέραν του ως άνω ποσοστού αυτού, η αντίστοιχη τιμή (T_2) θα προσδιορίζεται βάσει του τύπου:

$T_2 = T_1 \times (V_2 / [1,10 \times V_1])$, όπου V_1 ο αρχικός συμβατικά προβλεπόμενος στο τιμολόγιο όγκος ξυλείας και V_2 ο νέος.

61. ΣΙΔΗΡΟΥΡΓΙΚΑ ΔΙΑΦΟΡΑ

Για τις εργασίες της παρούσας ενότητας 61 των NET ΟΙΚ έχουν εφαρμογή οι ακόλουθοι γενικοί όροι:

(α) Στις τιμές μονάδας περιλαμβάνονται:

- όλα τα ειδικά τεμάχια σύνδεσης (ταυ, συνδετήρες επέκτασης, κοχλίες κ.λπ.), στερέωσης (χημικά ή εκτονούμενα βύσματα, με Ευρωπαϊκή Τεχνική Έγκριση
- -ETA-, σύμφωνα με τις ETAG 001.XX), και λειτουργίας (όπου τυχόν απαιτείται, στροφείς, ράουλα κύλισης κ.λπ.) από ανοξείδωτο χάλυβα ή εν θερμώ γαλβανισμένα,
- τα υλικά συγκόλλησης και τα ενδεχόμενα παρεμβλήματα στεγανότητας (νεοπρένιο, EPDM κ.λπ.),
- ενδεχόμενες μαστίχες σφράγισης αρμών των στοιχείων.

(β) Όταν μεταβάλλονται γεωμετρικά στοιχεία αναφερόμενων διατομών σιδηρών στοιχείων των άρθρων, στη περίπτωση που η τιμολόγηση της εργασίας γίνεται με βάση τη μονάδα μήκους ή την επιφάνεια, η τιμή αναπροσαρμόζεται αναλογικά με βάση την αναλογία συνολικού βάρους νέας και παλαιάς κατασκευής.

62. ΣΙΔΗΡΑ ΚΟΥΦΩΜΑΤΑ ΚΟΙΝΑ – ΓΚΑΡΑΖΟΠΟΡΤΕΣ

Στις τιμές μονάδας των εργασιών σιδηρών κουφωμάτων του παρόντος εδαφίου 62 των NET ΟΙΚ περιλαμβάνονται γενικώς τα ακόλουθα:

- όλα τα ειδικά τεμάχια σύνδεσης (ταυ, συνδετήρες επέκτασης, κοχλίες κ.λπ.), στερέωσης (χημικά ή εκτονούμενα

βύσματα, με Ευρωπαϊκή Τεχνική Έγκριση

- -ΕΤΑ-, σύμφωνα με τις ETAG 001.XX), και λειτουργίας (στροφείς, ράουλα κύλισης κ.λπ.) από ανοξείδωτο χάλυβα ή εν θερμώ γαλβανισμένα,
- τα υλικά συγκόλλησης και τα παρεμβλήματα στεγανότητας (νεοπρένιο, EPDM, κυψελωτό χαρτί, κ.λπ.),
- ενδεχόμενες μαστίχες σφράγισης αρμών των στοιχείων.

Όταν μεταβάλλονται γεωμετρικά στοιχεία αναφερόμενων διατομών σιδηρών στοιχείων των άρθρων, στη περίπτωση που η τιμολόγηση της εργασίας γίνεται με βάση τη μονάδα μήκους ή την επιφάνεια, η τιμή αναπροσαρμόζεται με βάση την αναλογία συνολικού βάρους νέας και παλαιάς κατασκευής.

65. ΚΑΤΑΣΚΕΥΕΣ ΑΠΟ ΑΛΟΥΜΙΝΙΟ

Για τα άρθρα της παρούσας ενότητας 65 των ΝΕΤ ΟΙΚ έχουν εφαρμογή οι ακόλουθοι γενικοί όροι:

α) Οι μέσες τιμές των αντοχών των ράβδων αλουμινίου θα είναι:

- φορτίο θραύσης 180 - 220 MPa,
- όριο ελαστικότητας 140 - 180 MPa,
- επιμήκυνση $\epsilon = 4 - 6\%$.

β) Τα ελάχιστα πάχη επίστρωσης ανοδίωσης θα είναι:

- για κατασκευές στο εσωτερικό του κτιρίου 15 μm ,
- για κατασκευές στο εξωτερικό αυτού 20 μm
- σε ισχυρά διαβρωτικό περιβάλλον 25 μm .

γ) Το ελάχιστο πάχος ηλεκτροστατικής βαφής θα είναι 50 μm .

δ) Στις τιμές μονάδας των άρθρων συμπεριλαμβάνονται ανηγμένα και τα ακόλουθα (εργασία και υλικά):

- δ1) Η τοποθέτηση όλων των μηχανισμών ασφαλείας και λειτουργίας, χωρίς την αξία των υλικών αυτών, εκτός αν στο άρθρο αναφέρεται ρητά ότι περιλαμβάνεται και η προμήθειά τους.
- δ2) Η κατασκευή ψευτόκασσας από στραντζαριστή γαλβανισμένη λαμαρίνα πάχους τουλάχιστον 1,8 mm, διατομής ορθογωνικής ή Π, με τα στηρίγματα του σκελετού από γαλβανισμένες λάμες 50X3 mm,
- δ3) Τα ελαστικά παρεμβύσματα και ταινίες (νεοπρέν, EPDM κ.λπ.), καθώς και όλα τα απαιτούμενα μικροϋλικά, σύμφωνα με οδηγίες τοποθέτησης του προμηθευτή του προϊόντος, για την πλήρη, την εξασφάλιση της υδατοστεγανότητας, της αεροστεγανότητας, της ηχομόνωσης της και θερμομόνωσης.
- δ4) Η τοποθέτηση προσωρινών αφαιρούμενων συνδέσμων (προφίλ Π) στις ψευτόκασσες ανοικτών διατομών προκειμένου να εξασφαλιστεί η ακαμψία τους κατά τη μεταφορά ή τη τοποθέτηση.
- δ5) Η ηλεκτροστατική βαφή και ανοδίωση των προφίλ του αλουμινίου, εκτός αν ρητά αναφέρεται στο άρθρο ότι τιμολογείται ιδιαίτερα .

ε) Τα σκούρα (παντζούρια) και το τμήμα της κάσσας αλουμινίου που τους αντιστοιχεί, τιμολογούνται ιδιαίτερα με βάση το εμβαδόν τους, με εφαρμογή του άρθρου ΟΙΚ 65.44.

71. ΑΡΜΟΛΟΓΗΜΑΤΑ - ΕΠΙΧΡΙΣΜΑΤΑ

Για τα άρθρα της παρούσας ενότητας 71 των ΝΕΤ ΟΙΚ έχουν εφαρμογή οι ακόλουθοι γενικοί όροι:

α) Στις τιμές μονάδας συμπεριλαμβάνονται ανηγμένα τα ακόλουθα (εργασία και υλικά):

- Προετοιμασία των επιφανειών εφαρμογής του επιχρίσματος. όπως αφαίρεση ρύπων (με κατάλληλο απορρυπαντικό), μούχλας (με μυκητοκτόνα διάλυμα), χαλαρών υλικών (με βούρτσισμα) κ.λπ.
 - Η αποκοπή μεγάλων εξοχών της υποκείμενης στρώσης
 - Η ύγρυνση της επιφάνειας,
 - Η προστασία παρακείμενων κατασκευών και ο καθαρισμός τους μετά το πέρας της εργασίας καθώς και η επικάλυψη αγωγών με οικοδικό χαρτί.
 - Η διαμόρφωση τάκων ζυγίσματος, κατακόρυφων οδηγών, ξύλινων οδηγών οριοθέτησης κενών και ορίων κ.λπ.
- β) Στις τιμές των άρθρων δεν συμπεριλαμβάνονται, εκτός αν αναφέρεται ρητά στην περιγραφή τους, τα ακόλουθα (εργασία και υλικά):
- Επάλειψη της επιφάνειας με εγκεκριμένο συγκολλητικό υλικό
 - Τοποθέτηση πλεγμάτων ή σκελετών υποδοχής επιχρισμάτων οιοδήποτε τύπου,
- γ) Οι τιμές των άρθρων ισχύουν:
- Για οποιαδήποτε μεταβολή της αναφερόμενης στην περιγραφή των άρθρων σύνθεση των κονιαμάτων (μεταβολές της κοκκομετρικής διαβάθμισης της άμμου, του μαρμαροκονιάματος ή της περιεκτικότητας του κονιάματος στα υλικά αυτά).
 - Ανεξάρτητα από τον τρόπο εφαρμογής (με το χέρι ή πιστοποιημένη μηχανή).
 - Για οποιαδήποτε επιφάνεια.
 - Για οποιοδήποτε συνθήκες εκτέλεσης των εργασιών (λ.χ. και για ενδεχόμενες διακοπές εργασίας λόγω καιρικών συνθηκών).

72. ΕΠΙΣΤΕΓΑΣΕΙΣ

Για τα άρθρα της παρούσας ενότητας 72 των ΝΕΤ ΟΙΚ έχουν εφαρμογή οι ακόλουθοι γενικοί όροι:

- α) Στις τιμές μονάδας των άρθρων συμπεριλαμβάνονται ανηγμένα τα ακόλουθα (εργασία και υλικά):
- Τα πάσης φύσεως απαιτούμενα ειδικά τεμάχια (κορφιάδες, λούκια, πλαϊνές καταλήξεις κ.λπ.).
 - Οι διαμόρφωση διόδων σωληνώσεων, μεταλλικών στοιχείων κλπ. Η σφράγιση των απολήξεων των κορφιάδων.
 - Η στερέωση των κεραμιδιών (συνήθως βυζαντινών), των κορφιάδων κ.λπ., με σύρμα από σκληρό χάλυβα, ανοξειδωτά ή γαλβανισμένα άγκιστρα, αυτοδιατρουούμενες, γαλβανισμένα καρφιά κ.λπ.
 - Το κονίαμα σφράγισης των κάτω απολήξεων στέγης και κορφιάδων (οιασδήποτε σύνθεσης), στην περίπτωση εν ξηρώ κατασκευής επικεράμωσης
 - Η ενδεχόμενη τοποθέτηση ανοξειδωτων κτενών ή σίτας για την σφράγιση των οπών στις κάτω απολήξεις επιστέγασης με βυζαντινά ή άλλα κοίλα κεραμίδια.
 - Οι τυχόν αυτοκόλλητες ασφαλτικές μεμβράνες για την στεγάνωση αρμών απολήξεων καπνοδόχων κ.λπ.,

- Τα κονιάματα κάθε μορφής στην περίπτωση κολυμβητής κατασκευής και τα αντίστοιχα πρόσμικτα αυτών.
- β) Στις τιμές των άρθρων επικεραμώσεων, δεν συμπεριλαμβάνεται (εκτός αν αναφέρεται ρητά στην περιγραφή του άρθρου) η τοποθέτηση φύλλων χαλκού, γαλβανισμένης λαμαρίνας ή ηλεκτροστατικά βαμμένου αλουμινίου.
- γ) Οι τιμές μονάδας των άρθρων της παρούσας ενότητας 72 έχουν εφαρμογή ανεξαρτήτως της κλίσης της στέγης και του ύψους της από τον περιβάλλοντα χώρο και τις ενδεχόμενες αυξημένες επικαλύψεις των κεραμιδιών οι οποίες απαιτούνται από τις τοπικές συνθήκες, συμπεριλαμβάνουν σε κάθε δαπάνη για την λήψη των μέτρων ασφαλείας που απαιτούνται σύμφωνα με τις κείμενες διατάξεις.

77. ΧΡΩΜΑΤΙΣΜΟΙ

Για τα άρθρα της παρούσας ενότητας των NET ΟΙΚ έχουν εφαρμογή οι ακόλουθοι ειδικοί όροι:

- α) Στις τιμές των άρθρων περιλαμβάνονται ανηγμένες οι εργασίες και τα απαιτούμενα μικροϋλικά για την προσωρινή αφαίρεση και επανατοποθέτηση πρόσθετων κατασκευών και εξοπλισμού, όπως πρίζες, διακόπτες, φωτιστικά, στόμια, σώματα θέρμανσης κ.λπ., καθώς και για την προστασία στοιχείων της κατασκευής (κουφωμάτων, δαπέδων, επενδύσεων κ.λπ.) ή ετοιμών χρωματισμένων επιφανειών από ρύπανση που μπορεί να προκύψει κατά την εκτέλεση των εργασιών (χρήση αυτοκόλλητων ταινιών, φύλλων νάυλον, οικοδομικού χαρτιού κ.λπ.).
- β) Τα έτοιμα συσκευασμένα υλικά βαφής ή προετοιμασίας επιφανειών (αστάρια κ.λπ.), θα χρησιμοποιούνται ως έχουν, χωρίς αραιώμα με διαλύτες, εκτός αν προβλέπεται αυτό από τον προμηθευτή των προϊόντων. Οι συνθήκες θερμοκρασίας και υγρασίας για την εφαρμογή εκάστου προϊόντος θα είναι οι καθοριζόμενες από τον παραγωγό.
- γ) Όταν προβλέπεται από την μελέτη του έργου η πληρωμή ικριωμάτων για την εκτέλεση εργασιών στις κατακόρυφες επιφάνειες του κτιρίου, εσωτερικές ή εξωτερικές, δεν θα εφαρμόζονται τα άρθρα του παρόντος που αφορούν προσαύξηση της τιμής των χρωματισμών πάνω από ορισμένο ύψος.
- δ) Εφιστάται η προσοχή στα αναγραφόμενα στο Φύλλο Ασφαλούς Χρήσεως του Υλικού (MSDS: Material Safety Data Sheet) του προμηθευτή του. Το προσωπικό που χειρίζεται το εκάστοτε υλικό θα είναι εφοδιασμένο, με μέριμνα του Αναδόχου με τα κατάλληλα κατά περίπτωση Μέσα Ατομικής Προστασίας (ΜΑΠ), των οποίων η δαπάνη περιλαμβάνεται ανηγμένη στις τιμές μονάδας.

78. ΔΙΑΚΟΣΜΗΣΕΙΣ- ΕΙΔΙΚΕΣ ΚΑΛΥΨΕΙΣ

Για τα άρθρα της παρούσας ενότητας 78 έχουν εφαρμογή οι ακόλουθοι γενικοί όροι:

Οι επιφάνειες των ειδικών καλύψεων (ψευδοροφές διαφόρων τύπων κ.λπ.) επιμετρώνται με βάση το εξωτερικό τους περίγραμμα, χωρίς να αφαιρούνται οι οπές και αποτμήσεις που γίνονται για την τοποθέτηση φωτιστικών ή την διέλευση λοιπών κατασκευαστικών στοιχείων και εξαρτημάτων εγκαταστάσεων, όταν η επιφάνεια κάθε οπής ή απότμησης είναι έως 0,50 m² •

Τυχόν μεγαλύτερες οπές ή αποτμήσεις θα αφαιρούνται.

79. ΜΟΝΩΣΕΙΣ ΥΓΡΑΣΙΑΣ - ΗΧΟΥ - ΘΕΡΜΟΤΗΤΟΣ

Για όλα τα άρθρα της παρούσας ενότητας 79 των NET ΟΙΚ έχουν εφαρμογή οι ακόλουθοι γενικοί όροι:

- (α) Λόγω της μεγάλης ποικιλίας των προϊόντων και των επιμέρους χαρακτηριστικών αυτών που αντιστοιχούν σε κάθε άρθρο της παρούσας ενότητας, η επιλογή του προς ενσωμάτωση υλικού ή προϊόντος υπόκειται στην έγκριση της Υπηρεσίας, μετά από σχετική πρόταση του Αναδόχου, συνοδευόμενη από φυλλάδιο τεχνικών δεδομένων του προμηθευτή του υλικού και στοιχεία επιτυχούς εφαρμογής του σε παρεμφερή έργα.
- (β) Τα ενσωματούμενα υλικά θα προσκομίζονται στο εργοτάξιο στις εργοστασιακές τους συσκευασίες επί των οποίων θα αναγράφονται κατ' ελάχιστον η ονομασία του προϊόντος, το εργοστάσιο παραγωγής και η περιεχόμενη ποσότητα στην συσκευασία.
- (γ) Η χρήση όλων των ενσωματούμενων υλικών θα γίνεται από έμπειρο προσωπικό, σύμφωνα με τις οδηγίες του προμηθευτή

- (δ) Εφιστάται η προσοχή στα αναγραφόμενα στο Φύλλο Ασφαλούς Χρήσεως του Υλικού (MSDS: Material Safety Data Sheet) του προμηθευτού του. Το προσωπικό που χειρίζεται το εκάστοτε υλικό θα είναι εφοδιασμένο, με μέριμνα του Αναδόχου με τα κατάλληλα κατά περίπτωση Μέσα Ατομικής Προστασίας (ΜΑΠ), των οποίων η δαπάνη περιλαμβάνεται ανηγμένη στις τιμές μονάδας.
-

ΑΡΘΡΑ

Α.Τ. : 01

Άρθρο : ΑΤΗΕ Ν9405 Αποξήλωση υπαρχόντων ιστών φωτισμού και φωτιστικών σωμάτων, και μεταφορά τους σε κοντινή αποθήκη

Κωδικός αναθεώρησης: ΗΛΜ 100

Εργασίες αποξήλωσης του φωτιστικού σώματος σε οποιοδήποτε ύψος και του αγκυρίου στήριξης (με ή χωρίς τη χρήση οποιουδήποτε μηχανικού μέσου) και μεταφορά τους σε χώρο που θα υποδείξει η Τεχνική Υπηρεσία.

Δηλαδή, εργασία εξαγωγής αγκυρίου στήριξης, ιστού φωτισμού και φωτιστικών σωμάτων, με την απαιτούμενη τεχνική και προσοχή ώστε να μην καταστραφούν τα χρήσιμα ηλεκτρολογικά εξαρτήματα, δαπάνη μετακινήσεων (οριζοντίων ή κατακορύφων) στοιχείων και μεταφορών για την οριστική απομάκρυνση των προϊόντων που περισσεύουν σε θέσεις που επιτρέπονται από την Αστυνομία καθώς και η δαπάνη σταλίας των μεταφορικών μέσων, και μεταφορά σε κοντινή αποθήκη του Δήμου Λέσβου. (1 τεμ)

Ευρώ (Αριθμητικά) : 73,42**(Ολογράφως) : εβδομήντα τρία και σαράντα δύο λεπτά**

Α.Τ. : 02

Άρθρο : ΝΑΟΙΚ 22.20.02 Καθαίρεση πλακοστρώσεων δαπέδων παντός τύπου και οιοδήποτε πάχους με προσοχή, για την εξαγωγή ακεραίων πλακών σε ποσοστό άνω του 50%

Κωδικός αναθεώρησης: ΟΙΚ 2237

Καθαίρεση πλακοστρώσεων δαπέδων παντός τύπου και οιοδήποτε πάχους (τσιμέντου, μαρμάρου, τύπου Μάλτας, πορσελάνης, μωσαϊκού, κεραμικών, σχιστολίθου κλπ), με το κονίαμα στρώσεως αυτών, σε οποιαδήποτε στάθμη από το εδάφος, με την συσσώρευση των προϊόντων καθαιρέσεως προς φόρτωση.

Με προσοχή, για την εξαγωγή ακεραίων πλακών σε ποσοστό > 50%.

Συμπεριλαμβάνεται ο καθαρισμός των ακεραίων χρησίμων πλακών από το κονίαμα, η μεταφορά τους σε απόσταση έως 40 m και η απόθεσή τους σε κανονικά σχήματα.

Τιμή ανά τετραγωνικό μέτρο (m²).

Ευρώ (Αριθμητικά) : 11,20**(Ολογράφως) : έντεκα και είκοσι λεπτά**

Α.Τ. : 03

Άρθρο : ΑΤΗΕ 9302.1 Εκσκαφή χάνδακα για την τοποθέτηση καλωδίων σε έδαφος γαιώδες

Κωδικός αναθεώρησης: ΗΛΜ 10

Εκσκαφή χάνδακα για την τοποθέτηση καλωδίων πλάτους όφρυος ορύγματος μικροτέρου ή μέχρι 1,00 m και σε βάθος μέχρι 1,00 m με οποιονδήποτε τρόπο ή μέσο εκσκαφής σε ξερό έδαφος ή μέσα σε νερό η στάθμη του οποίου ή ευρίσκεται σε ηρεμία ή υποβιβάζεται με άντληση, που θα πληρωθεί ξεχωριστά, την μόρφωση των παρειών και του πυθμένα του ορύγματος στις απαιτούμενες διατομές. Στην τιμή περιλαμβάνεται και η δαπάνη των αναγκαίων δαπέδων εργασίας, που χρειάζονται για την αναπέταση των προϊόντων ανάλογα με τους τρόπους και τα μέσα εκσκαφής, των κάθε φύσεως φορτοεκφορτώσεων, τοπικών μετακινήσεων (οριζόντιων ή κατακορύφων) και μεταφορών για την οριστική απομάκρυνση των προϊόντων που περισσεύουν σε θέσεις που επιτρέπονται από την αστυνομία ή προσωρινή απόθεση αυτών για την κατασκευή επιχωμάτων προς επανεπίχωση των εκσκαφέντων χανδάκων καθώς και η δαπάνη σταλίας των μεταφορικών μέσων. Στην τιμή περιλαμβάνεται επίσης και η εργασία εκτελέσεως της επανεπιχώσεως των εκσκαφέντων χανδάκων κατά στρώσεις πλήρως συμπιεζόμενες (1 m³)

9302. 1 Εκσκαφή χάνδακα σε έδαφος γαιώδες

Ευρώ (Αριθμητικά) : 18,37**(Ολογράφως) : δεκαοκτώ και τριάντα επτά λεπτά**

A.T. : 04**Άρθρο : ΝΑΟΙΚ 22.10.01 Καθαίρεση στοιχείων κατασκευών από άοπλο σκυρόδεμα, με χρήση συνήθους κρουστικού εξοπλισμού**

Κωδικός αναθεώρησης: ΟΙΚ 2226

Καθαίρεση και τεμαχισμός στοιχείων κατασκευών από άοπλο σκυρόδεμα όλων των κατηγοριών, σε οποιαδήποτε στάθμη από το δάπεδο εργασίας, με διατήρηση του υπολοίπου δομήματος άθικτου.

Συμπεριλαμβάνονται οι δαπάνες του πάσης φύσεως απαιτούμενου εξοπλισμού και εργαλείων, των ικριωμάτων και προσωρινών αντιστηρίξεων, η συσσώρευση των προϊόντων, ο τεμαχισμός των ευμεγεθών στοιχείων σκυροδέματος και η μεταφορά τους στις θέσεις φόρτωσης, σύμφωνα με την μελέτη και την ΕΤΕΠ 15-02-01-01 "Καθαιρέσεις στοιχείων οπλισμένου σκυροδέματος με μηχανικά μέσα".

Εφαρμογή συνήθων τεχνικών καθαίρεσης με χρήση υδραυλικής σφύρας σε συνδυασμό ή μη με πιστολέτα πεπιεσμένου αέρα και συναφή εξοπλισμό.

Τιμή ανά κυβικό μέτρο (m³) πραγματικού όγκου προ της καθαιρέσεως.

ΕΥΡΩ : 28,00 + ΜΤΦ

Δαπάνη μεταφοράς εκτός πόλεως, οδοί καλής βατότητας, απόσταση (>=5km)

(0,19€/m³.km) 20x 0,19 = 3,80

Συνολικό κόστος άρθρου 31,80

Ευρώ (Αριθμητικά) : 31,80**(Ολογράφως) : τριάντα ένα και ογδόντα λεπτά****A.T. : 05****Άρθρο : ΝΑΥΔΡ Μ5.07 Διάστρωση και εγκιβωτισμός σωλήνων με άμμο προελεύσεως λατομείου μετά της δαπάνης μεταφοράς.**

Κωδικός αναθεώρησης: ΥΔΡ 6069

Για ένα κυβικό μέτρο έδρασης, εγκιβωτισμού, επικάλυψης σωλήνων με άμμο εκτελούμενης εντός η εκτός κατοικημένης περιοχής σύμφωνα με τους όρους της αντίστοιχης τεχνικής προδιαγραφής. Στην τιμή περιλαμβάνεται:

α. Η προμήθεια της άμμου λατομείου.

β. Η φορτοεκφόρτωση και μεταφορά του υλικού απο οποιαδήποτε απόσταση στη θέση εκτέλεσης του έργου μετά της σταλίας του αυτοκινήτου κατά την φορτοεκφόρτωση

γ. Η προσέγγιση, έκριψη και διάστρωση του υλικού στις τάφρους - ορύγματα

δ. Η συμπήκνωση της στρώσης έφρασης καθώς και των στρώσεων εγκιβωτισμού των σωλήνων απο άμμο λατομείου μέχρι αρνήσεως.

Στην τιμή περιλαμβάνεται και η προμήθεια και τοποθέτηση πλαστικού πλέγματος σε ολο το πλάτος του ορύγματος με το πέρας του εγκιβωτισμού.

Τιμή για ένα κυβικό μέτρο (m³) επίχωσης ως ανωτέρω, σύμφωνα με τις προβλεπόμενες από την μελέτη γραμμές πληρωμής (τυπικές διατομές αγωγών).

ΕΥΡΩ : 16,00 + ΜΤΦ

Δαπάνη μεταφοράς εκτός πόλεως, οδοί καλής βατότητας, απόσταση (>=5km)

(0,19€/m³.km) 20x 0,19 = 3,80

Συνολικό κόστος άρθρου 19,80

Ευρώ (Αριθμητικά) : 19,80**(Ολογράφως) : δεκαεννέα και ογδόντα λεπτά****A.T. : 06****Άρθρο : ΑΤΗΕ Κ19383 Πλακόστρωση με υπάρχοντες ακανόνιστους λίθους από αποξήλωση**

Κωδικός αναθεώρησης:

Πλακόστρωση με υπάρχουσες πλάκες από αποξήλωση, δηλαδή πλακόστρωση 1m² σε υπόστρωμα πάχους 5cm από τσιμεντοκονίαμα των 450kg με τον καθαρισμό των αρμών του κονιάματος και πλήρους αρμολογήματος από τσιμεντοκονίαμα των 600kg με όλα τα απαιτούμενα υλικά και την εργασία πλήρους κατασκευής.
(1 m²)

Ευρώ (Αριθμητικά) : 30,57
(Ολογράφως) : τριάντα και πενήντα επτά λεπτά

A.T. : 07

Άρθρο : ΝΑΟΙΚ Χ173.17 **Επιστρώσεις δια πλακών πετρωματος πυροκλαστικού ροής κοκκινου χρωματος ορθογωνικου σχήματος διαστάσεων 35*25, πάχους 5εκ. όμοιες με τις υφιστάμενες.**
Κωδικός αναθεώρησης: ΟΙΚ 7301

Επιστρώσεις δια πλακών πυροκλαστικό ροής χρώματος κόκκινο, πεπαλαιωμένων, διαστάσεων 35x25εκ. και πάχους 5εκ. περίπου τοποθετούμενοι κατόπιν διαβροχής δι' αφθόνου ύδατος σε βάση από σκυρόδεμα διά τσιμεντοκονιάματος των 350 kg τσιμέντου πάχους 5 εκ. και αρμολογούμενων διά τσιμεντοκονιάματος των 450 kg τσιμέντου με άμμο θαλάσσης, των αρμών μεταξύ των πλακών πάχους από 5έως 8χλστ. Ητοι προμήθεια όλων των υλικών επί τόπου, τοποθέτηση και στερέωση των πλακών, κατά το εγκεκριμένο σχέδιο και γενικά κάθε εργασία για πλήρη και έντεχνη κατασκευή σύμφωνα με την παρούσα μελέτη και τις εντολές της υπηρεσίας. Οι πλάκες πρέπει να είναι ομοιογενείς και συμπαγείς όμοιου τύπου και χρωματισμού με τις υφιστάμενες και να μην παρουσιάζουν στρεβλώσεις στην επιφάνειά τους και εμφανή ελαττώματα. Να έχουν υψηλές μηχανικές αντοχές. Στην τιμή συμπεριλαμβάνονται ανοιγμένα τα έξοδα για την ταυτοποίηση πετρώματος και περιγραφική ανάλυση από το ΙΓΜΕ.
 (1 m2)

Ευρώ (Αριθμητικά) : 77,63
(Ολογράφως) : εβδομήντα επτά και εξήντα τρία λεπτά

A.T. : 08

Άρθρο : ΝΑΟΔΟ Α1Β81.1 **Πλακοστρώσεις πεζοδρομίων, νησίδων κ.λ.π. με ακανόνιστους λίθους ομοίου τύπου με τη υφιστάμενη πλακόστρωση**
Κωδικός αναθεώρησης: ΝΟΔΟ 2922

Πλακοστρώσεις πεζοδρομίων, νησίδων κ.λ.π. με ακανόνιστους λίθους Ομοίου σχεδίου με τη υφιστάμενη πλακόστρωση οι οποίες θα πληρούν πλήρως τις προδιαγραφές του τ.Υ.Δ.Ε(Π.Τ.Π.Δ.Τ 625.88/1959, 219/9.10.59 ΦΕΚ) και οι οποίες θα συγκολλούνται με κονίαμα σύμφωνα με την Π.Τ.Π. Τ 87.

- η προμήθεια και μεταφορά των ακανόνιστων λίθων θα αποζημιωθεί απο το ίδιο άρθρο
- Στην τιμή μονάδας περιλαμβάνονται:
- η προμήθεια και μεταφορά επί τόπου του έργου των τσιμεντοπλακών και των υλικών στερέωσης και αρμολόγησης,
- η τοποθέτηση των τσιμεντοπλακών, η έδραση επί στρώσεως ασβεστοτσιμεντο-κονιάματος πάχους 2,5 - 3,0 cm, αποτελούμενου από ένα μέρος ασβέστη, πέντε μέρη καθαρής άμμου και 180 kg τσιμέντου ανά m3,
- η τοποθέτηση των λίθων πλακιδίων
- η αρμολόγηση με τσιμεντομαρμαροκονία με λευκό τσιμέντο σε αναλογία 650 kg τσιμέντου ανά m3 μαρμαροκονίας και ο καθαρισμός των αρμών.

Τιμή ανά τετραγωνικό μέτρο έτοιμης πλακοστρώσεως.

α) Πλακοστρώσεις πεζοδρομίων, νησίδων (ΝΑΟΔΟ Β81) m2 1x 17,3 = 17,30

γ) Εργ (001) h 0,85x 15,31 = 13,01

δ) Τεχν (003) h 0,80x 19,87 = 15,90

 Αθροισμα 46,21

Τιμή ενός m2 ευρώ 46,21
 σαράντα έξι και είκοσι ένα λεπτά

Ευρώ (Αριθμητικά) : 46,21
(Ολογράφως) : σαράντα έξι και είκοσι ένα λεπτά

A.T. : 09**Άρθρο : ΝΑΟΙΚ 32.05.04 Σκυροδέματα μικρών έργων για κατασκευές από σκυρόδεμα κατηγορίας C16/20**

Κωδικός αναθεώρησης: ΟΙΚ 3214

Παραγωγή σκυροδέματος μικρών έργων επί τόπου, με φορητούς αναμικτήρες σκυροδέματος ή αυτοκινούμενες μπετονιέρες, ποιότητας έως C16/20, σύμφωνα με τις διατάξεις του κανονισμού τεχνολογίας σκυροδέματος (ΚΤΣ), με την διάστρωση και την συμπύκνωση αυτού επί των καλουπιών ή/και λοιπών επιφανειών υποδοχής σκυροδέματος, σύμφωνα με την μελέτη του έργου, χωρίς την δαπάνη κατασκευής των καλουπιών. Περιλαμβάνεται η προμήθεια των υλικών επί τόπου του έργου, η εργασία ανάμιξης, οι πάσης φύσεως πλάγιες μεταφορές και η εργασία διάστρωσης και συμπύκνωσης, σε οποιαδήποτε στάθμη από το δάπεδο εργασίας. Επιμέτρηση ανά κυβικό μέτρο κατασκευασθέντος στοιχείου από σκυρόδεμα, σύμφωνα με τις προβλεπόμενες από την μελέτη διαστάσεις. Ως μικρά έργα θεωρούνται τα έργα με ημερήσια απαίτηση μέχρι 50 m³ σκυροδέματος. Για μεγαλύτερες ποσότητες, η τιμολόγηση γίνεται με τη τιμή του άρθρου 32.02.

Για κατασκευές από σκυρόδεμα κατηγορίας C16/20.

Τιμή ανά κυβικό μέτρο (m³).**Ευρώ (Αριθμητικά) : 106,00****(Ολογράφως) : εκατόν έξι****A.T. : 10****Άρθρο : ΝΑΥΔΡ 2.02 Φορτοεκφόρτωση βραχιδών υλικών ή καθαιρεθέντος οπλισμένου ή άοπλου σκυροδέματος με την μεταφορά σε οποιαδήποτε απόσταση**

Κωδικός αναθεώρησης: ΥΔΡ 6072

Φορτοεκφόρτωση βραχιδών υλικών ή καθαιρεθέντος οπλισμένου ή άοπλου σκυροδέματος, με την σταλία του αυτοκινήτου και την μεταφορά σε οποιαδήποτε απόσταση.

Το παρόν άρθρο έχει εφαρμογή μόνον στην περίπτωση που η φορτοεκφόρτωση γίνεται ανεξάρτητα από τις εκσκαφές ή τις καθαίρεσεις κατασκευών από σκυρόδεμα στο πλαίσιο της εργολαβίας και υπό την προϋπόθεση ότι αυτό προβλέπεται από την μελέτη του έργου.

Επιμέτρηση σε κυβικά μέτρα (m³) όγκου ορύγματος, συμπυκνωμένου επιχώματος, ή καθαιρεθείσας κατασκευής (κατά περίπτωση).

Τιμή ανά κυβικό μέτρο (m³).

ΕΥΡΩ : 0,41 + ΜΤΦ

Δαπάνη μεταφοράς εκτός πόλεως, οδοί καλής βατότητας, απόσταση (>=5km)

(0,19€/m³.km) 20x 0,19 = 3,80

Συνολικό κόστος άρθρου 4,21

Ευρώ (Αριθμητικά) : 4,21**(Ολογράφως) : τέσσερα και είκοσι ένα λεπτά****A.T. : 11****Άρθρο : ΑΤΗΕ Ν8749.2 Φρεάτιο διακλαδώσεως ηλεκτρικών καλωδίων υψηλού βαθμού στεγανότητας Διαστάσεων 40 Χ40cm και βάθους 50cm**

Κωδικός αναθεώρησης: ΗΛΜ 10

Φρεάτιο διακλαδώσεως υπογείων καλωδίων, - δικτύων ηλεκτροφωτισμού από οπλισμένο σκυρόδεμα δηλαδή 1) εκσκαφή σε έδαφος ημιβραχώδες, 2) διάστρωση πυθμένα με σκυρόδεμα c20/25 τσιμέντου, 3) δόμιση πλευρικών επιφανειών με σκυρόδεμα 300kg τσιμέντου του πυθμένα, 4) επίχριση με τσιμεντοκονίαμα των 600kg τσιμέντου του πυθμένα και των πλευρικών επιφανειών του φρεατίου 5) επάλειψη των τοιχωμάτων του φρεατίου με κατάλληλο μονωτικό τσιμεντοειδές υλικό, 6) μόνωση του καλύμματος φρεατίου με το πλαίσιο του φρεατίου με κατάλληλο ελαστικό υλικό, και εξαγωγή και αποκόμιση των προϊόντων εκσκαφών και άχρηστων, 7) κατασκευή ξυλότυπου, 8) προσθήκη σιδηρού οπλισμού με σίδερα Φ6mm στίς 4 γωνίες και πλέγμα στίς πλευρικές επιφάνειες υλικών.

(1 τεμ)

8749. 2 Διαστάσεων 40X40 cm, βάθους 50 cm

Ευρώ (Αριθμητικά) : 131,04

(Ολογράφως) : εκατόν τριάντα ένα και τέσσερα λεπτά

A.T. : 12

Άρθρο : ATHE M8072

Καλύμματα φρεατίων από ελατό χυτοσίδηρο. Ομάδα C250 - Αντοχή > 25tn

Κωδικός αναθεώρησης: ΗΛΜ 29

Καλύμματα φρεατίων από ελατό χυτοσίδηρο. Ομάδα C250 - Αντοχή > 25tnπλήρως εγκατεστημένα με το ανάλογο παρέμβυσμα στεγανοποίησης (1 kg)

Ευρώ (Αριθμητικά) : 5,12

(Ολογράφως) : πέντε και δώδεκα λεπτά

A.T. : 13

Άρθρο : ATHE K8746.4

Σωλήνα διπλού δομημένου τοιχώματος HDPE προστασίας υπόγειων καλωδίων απο πολυαιθυλένιο 750 Nt ενός σωλήνα Φ75mm

Κωδικός αναθεώρησης: ΗΛΜ 8

Προμήθεια μεταφορά επιτόπου τοποθέτηση και σύνδεση σωλήνα προστασίας υπόγειων καλωδίων ονομαστικής διαμέτρου όπως αναφέρεται παρακάτω απο πολυαιθυλένιο υψηλής πυκνότητας (HDPE) διπλού δομημένου τοιχώματος (κυματοειδούς μορφής) κατά EN 61386-24 θλιπτικής αντοχής>750N με ενσωματωμένη ατσαλίνα παραδιδόμενη σε κουλούρα.

Στην τιμή περιλαμβάνεται η προμήθεια η μεταφορά επι τόπου του έργου των σωλήνων η εκτύλιξη και η ευθυγράμμιση δίπλα στο άνοιγμα τοποθέτησης, η κοπή στα μήκη που απαιτούνται τα ειδικά τεμάχια που απαιτούνται (μούφες, σύνδεσμοι), η πρόσδεση των σωλήνων σε δέσμες όταν προβλέπεται και η τοποθέτηση και συναρμογή του σωλήνα στα φρεάτια έλξης και σύνδεσης καλωδίων που παρεμβάλλονται. Η εκσκαφή και επανεπίχωση του ορύγματος και εγκιβωτισμός των σωλήνων τιμολογούνται ιδιαίτερα με βάση τα οικεία άρθρα του τιμολογίου, δηλαδή υλικά και εργασία πλήν χωματοουργικών.

(1 m)

8746. 1 Σωλήνωση πλαστική υπογείων καλωδίων. Ενόσ σωλήνα Φ 75 mm

Ευρώ (Αριθμητικά) : 7,96

(Ολογράφως) : επτά και ενενήντα έξι λεπτά

A.T. : 14

Άρθρο : ATHE 9316.5

Σιδηροσωλήνας γαλβανισμένος γιά την διέλευση καλωδίων κλπ διαμέτρου 2 ins

Κωδικός αναθεώρησης: ΗΛΜ 5

Σιδηροσωλήνας γαλβανισμένος γιά την διέλευση καλωδίων κλπ δηλαδή προμήθεια μεταφορά και τοποθέτηση ενός μέτρου σιδηροσωλήνα γαλβανισμένου βαρέως τύπου σε οποιαδήποτε θέση με τα ειδικά τεμάχια και μικροϋλικά (στηρίγματα κλπ) που απαιτούνται

(1 m)

9316. 6 Σιδηροσωλήνας γαλβανισμένος βαρέως τύπου διαμέτρου 2 ins

Ευρώ (Αριθμητικά) : 22,34

(Ολογράφως) : είκοσι δύο και τριάντα τέσσερα λεπτά

A.T. : 15

Άρθρο : ATHE 9337.2.4

Καλώδιο ΝΥΥ Καλώδιο ΝΥΥ τριπολικό Διατομής 3 X 10mm2

Κωδικός αναθεώρησης: ΗΛΜ 102

Καλώδιο ΝΥΥ , δηλαδή προμήθεια, μεταφορά, τοποθέτηση και σύνδεση ενός τρέχοντος μέτρου καλωδίου ΝΥΥ, 1000 W μέσα σε πλαστικό σωλήνα ή τσιμεντοσωλήνα.

(1 m)

9337. 2 τριπολικό

9337. 2. 4 Καλώδιο ΝΥΥ διατομής: 3 X 10mm2

Ευρώ (Αριθμητικά) : 10,95
(Ολογράφως) : δέκα και ενενήντα πέντε λεπτά

A.T. : 16

Άρθρο : ΝΑΗΛΜ 62.10.41.02 Καλώδια τύπου E1VV-U, -R, -S (NYY), ονομ. τάσης 600/1000 V με μόνωση από μανδύα PVC διατομής 3 x 2,5 mm²

Κωδικός αναθεώρησης: ΗΛΜ 102

Προμήθεια, προσκόμιση επί τόπου και εγκατάσταση (σε σωλήνα, σε κανάλι, σε εσχάρα, σε οχετό, σε φορέα, σε μονωτήρες, μέσα στο έδαφος, κλπ.) καλωδίου με χάλκινους αγωγούς και μόνωση από πολυβινυλοχλωρίδιο (PVC), ονομαστικής τάσης 600 / 1000 V τύπου E1VV-U (μονόκλωνος αγωγός), E1VV-R (πολύκλωνος αγωγός), E1VV-S (πολύκλωνος αγωγός κυκλικού τομέα), περιλαμβανομένων των υλικών στήριξης, σύνδεσης και σήμανσης (ειδικά στηρίγματα, ακροδέκτες, μούφες, κασσιτεροκόλληση, ταινίες σημάσεως, ατσαλίνες κλπ.) καθώς και των μετρήσεων και ελέγχων.

Τιμή ανά τρέχον μέτρο (m) καλωδίου

Διατομής 3 x 2,5 mm²

Ευρώ (Αριθμητικά) : 4,60
(Ολογράφως) : τέσσερα και εξήντα λεπτά

A.T. : 17

Άρθρο : ΝΑΗΛΜ 62.10.41.01 Καλώδια τύπου E1VV-U, -R, -S (NYY), ονομ. τάσης 600/1000 V με μόνωση από μανδύα PVC διατομής 3 x 1,5 mm²

Κωδικός αναθεώρησης: ΗΛΜ 102

Προμήθεια, προσκόμιση επί τόπου και εγκατάσταση (σε σωλήνα, σε κανάλι, σε εσχάρα, σε οχετό, σε φορέα, σε μονωτήρες, μέσα στο έδαφος, κλπ.) καλωδίου με χάλκινους αγωγούς και μόνωση από πολυβινυλοχλωρίδιο (PVC), ονομαστικής τάσης 600 / 1000 V τύπου E1VV-U (μονόκλωνος αγωγός), E1VV-R (πολύκλωνος αγωγός), E1VV-S (πολύκλωνος αγωγός κυκλικού τομέα), περιλαμβανομένων των υλικών στήριξης, σύνδεσης και σήμανσης (ειδικά στηρίγματα, ακροδέκτες, μούφες, κασσιτεροκόλληση, ταινίες σημάσεως, ατσαλίνες κλπ.) καθώς και των μετρήσεων και ελέγχων.

Τιμή ανά τρέχον μέτρο (m) καλωδίου

Διατομής 3 x 1,5 mm²

Ευρώ (Αριθμητικά) : 2,90
(Ολογράφως) : δύο και ενενήντα λεπτά

A.T. : 18

Άρθρο : ΑΤΗΕ Ν9342 Τρίγωνο γείωσης

Κωδικός αναθεώρησης: ΗΛΜ 5

Τρίγωνο γειώσεως αποτελούμενο από τρεις ράβδους χαλύβδινες επιχαλκωμένες μήκους 1500mm, διαμέτρου κορμού 20mm και επιχαλκώνεται ηλεκτρολυτικά. Τοποθετείται όσο το δυνατόν βαθύτερα στο έδαφος έτσι ώστε να επιτευχθεί η επιθυμητή αγωγιμότητα προς το έδαφος μικρότερη από 3Ω. Οι συνδέσεις μέσα στο έδαφος και οι ράβδοι θα επαλειφθούν με στρώμα αγώγιμου υλικού TERA-FILL για να αποφευχθεί η διάβρωση που θα είχε ως αποτέλεσμα την άυξηση της αντίστασης διαβάσεως. Κάθε ηλεκτρόδιο θα έχει μήκος 1,5m και εξωτ. διάμετρο 5/8" είναι από χάλυβα με ηλεκτρολυτική μεπένδυση χαλκού. Το ελάχιστο πάχος επιχάλκωσης είναι 250μm. Για την επίσκεψη και περιοδικό έλεγχο της γειώσεως και των σημείων συσφίξεως του χαλκού με τα ηλεκτρόδια τοποθετούνται 3 φρεάτια διαστάσεων 30x30cm στις κορυφές του ισόπλευρου τριγώνου πλευράς το διπλάσιο του μήκους των ηλεκτροδίων. Μήκος πλευράς τριγώνου το διπλάσιο μήκους των ηλεκτροδίων γείωσης. Η σύνδεση κα των τριών ηλεκτροδίων θα γίνει με χαλκό διατομής 25mm². Τα ανωτέρω εξαρτήματα θα πρέπει να έχουν περάσει με επιτυχία τις δοκιμές του προτύπου ΕΛΟΤ ΙΕC/EN 62561-2

δηλαδή κατασκευή και έμπηξη του τριγώνου γείωσης, στο έδαφος με όλα τα μικρουλικά που χρειάζονται, κολλάρα γειώσεως κλπ.

(1 τεμ)

Ευρώ (Αριθμητικά) : 204,53
(Ολογράφως) : διακόσια τέσσερα και πενήντα τρία λεπτά

A.T. : 19

Άρθρο : ATHE 9340.2 Αγωγός γυμνός χάλκινος πολύκλωνος Διατομής 16mm²

Κωδικός αναθεώρησης: ΗΛΜ 45

Αγωγός γυμνός χάλκινος πολύκλωνος, δηλαδή προμήθεια, μεταφορά και εγκατάσταση ενός τρέχοντος μέτρου γυμνού πολύκλωνου χάλκινου αγωγού για την σύνδεση του υπογείου δικτύου γειώσεως με τα ακροκιβώτια που ευρίσκονται μέσα στους ιστούς.

(1 m)
9340. 2 Διατομής 16mm²

Ευρώ (Αριθμητικά) : 5,45
(Ολογράφως) : πέντε και σαράντα πέντε λεπτά

A.T. : 20

Άρθρο : ATHE A9325.4 Πακτώμενος ιστός (χωρίς πλάκα έδρασης) σταθερής κυκλικής διατομής FRP συνολικού ύψους 4,00m (υπέργειου μήκους 3,50m και βάθους πάκτωσης 0,50m)

Κωδικός αναθεώρησης: ΗΛΜ 101

Ιστός φωτισμού χωρίς πλάκα έδρασης σταθερής κυκλικής διατομής από πλαστικό ενισχυμένο με υαλονήματα (FRP) από Πολυεστερική ρητίνη, εμποτισμένη βάσει των απαιτήσεων των φορτίων και οπλισμένη με από ίνες υάλουπροσφέροντας μέγιστη παθητική ασφάλεια.

πληρούν όλες τις προδιαγραφές που προβλέπουν οι διεθνείς κανονισμοί για την ευθραυστότητα. Κατασκευάζονται σύμφωνα με τις προδιαγραφές του προτύπου DIN EN ISO 9001:2015 και του ευρωπαϊκού προτύπου EN 40-7.

Οι φωτιστικοί ιστοί είναι κατασκευασμένοι με τη μέθοδο της περιέλιξης ινών (filament winding) σε μεταλλική μήτρα, η οποία είναι η πιο κατάλληλη μέθοδος για να εξασφαλιστεί ο έλεγχος των μηχανικών ιδιοτήτων των υλικών. Οι ίνες γυαλιού θα είναι εμποτισμένες με κατάλληλη ρητίνη και κατόπιν θα περιελίσσονται σε μεταλλική μήτρα, έχοντας πλήρη έλεγχο της γωνίας περιέλιξης, βάσει της οποίας καθορίζονται οι μηχανικές ιδιότητες του τελικού προϊόντος. Η εξωτερική επιφάνεια θα είναι βαμμένη στο χρώμα (RAL) της επιλογής της υπηρεσίας μας με έξι βερνίκι για προστασία έναντι της UV ακτινοβολίας.

Ομαλή επιφάνεια ιστών (χωρίς ορατό κυματιστό)

- Συνολικές ανοχές βάσει ISO 2768 και EN 40-7
 - Ευθυγράμμιση σύμφωνα με το πρότυπο EN 40-7
- κατα το στάδιο αξιολόγησης υλικών θα προσκομιστούν

Διαχείριση Πιστοποιητικού Ποιότητας-Σύστημα σύμφωνα με το πρότυπο ISO 9001: 2015, εγκεκριμένο από διεθνή πιστοποιημένο εξωτερικό ελεγκτή

- Απόδειξη αντοχής (αντοχή στην υπεριώδη ακτινοβολία / γήρανση)
- Απόδειξη αντοχής στην κόπωση για 20 χρόνια ζωής
- Απόδειξη αποφυγής συντήρησης
- Απόδειξη ηλεκτρικής μη αγωγιμότητας / διηλεκτρικής αντοχής

Βάθος πάκτωσης τουλάχιστον 0,50cm σύμφωνα με τις οδηγίες του κατασκευαστή - διάμετρο βάσης 102-136mm - διάμετρο ανω τμήματος στηριξης φωτιστικού 60mm.

Σε κατάλληλο σημείο της βάσης του ιστού που θα πακτωθεί θα υπάρχει κατάλληλη οπή για την διέλευση του ηλεκτρικού καλωδίου.

ηλ. προμήθεια μεταφορά του ιστού με το ανάλογο ακροκιβώτιο σύνδεσης και εργασίες τοποθέτησης στην βάση με κατάλληλα τσιμεντοειδή υλικά και ρητίνες.

(1 τεμ)
9325. 1 Μήκους 4,00m και βάθους πάκτωσης 0,50m

Ευρώ (Αριθμητικά) : 645,28
(Ολογράφως) : εξακόσια σαράντα πέντε και είκοσι οκτώ λεπτά

A.T. : 21**Άρθρο : ATHE N9350.1 Ηλεκτρικός πίνακας διανομής Χ.Τ τοποθετημένος μέσα σε pillar σταγανότητας IP 55.****Κωδικός αναθεώρησης: ΗΛΜ 52**

Κιβώτιο ηλεκτρικής διανομής (πίλλαρ) , δηλαδή προμήθεια μεταφορά και τοποθέτηση ενός πίλλαρ κατασκευασμένου από μεταλλικά πλαίσια από προφίλ (σιδηρογωνίες, λάμες κλπ.) συγκολλημένα ή συνδεδεμένα με κοχλίες και εξωτερικό μεταλλικό, κιβώτιο από χαλυβδοέλασμα ΝΤΕΚΑΠΕ πρεσσαριστό πάχους 2mm. Οι εσωτερικές ωφέλιμες διαστάσεις του θα είναι: πλάτος 1,10m, ύψος 1,20m, και βάθος 0,40m. Το εσωτερικό του πίλλαρ θα είναι χωρισμένο με λαμαρίνα σε δύο ανεξάρτητους χώρους από τους οποίους ο ένας προς τα αριστερά πλάτους 0,50m. Θα προορίζεται για τον μετρητή και τον δέκτη, της Δ.Ε.Η. και ο άλλος πλάτους 0,60m για την ηλεκτρική διανομή.

Ο αριστερός χώρος θα κλείνει με μονόφυλλη θύρα και ο δεξιός με δίφυλλη.

Οι θύρες α) θα κλείνουν με την βοήθεια ελαστικού παρεμβύσματος, β) περιμετρικά θα είναι δύο φορές κεκαμμένες κατά ορθή γωνία (στρατζαριστές) για να παρουσιάζουν αυξημένη αντοχή στην παραμόρφωση και να εφαρμόζουν καλά στο κλείσιμο, γ) θα αναρτώνται στο σώμα του πίλλαρ με τη βοήθεια μεντεσέδων βαρέως τύπου και δ) θα έχουν ανεξάρτητη χωνευτή κλειδαριά.

Στο χώρο που προορίζεται για την Δ.Ε.Η. και στην ράχη του πίλλαρ θα είναι στερεωμένη με κοχλίες και περικόχλια στρατζαριστή γαλβανισμένη λαμαρίνα πάχους 1mm για να μπορούν να στερεωθούν επάνω σε αυτήν τα όργανα της Δ.Ε.Η. Στο χώρο που προορίζεται για την Υπηρεσία, θα υπάρχει κατασκευή από σιδηρογωνίες, ελάσματα κλπ. για την στερέωση της ηλεκτρικής διανομής.

Το επάνω μέρος του πίλλαρ θα έχει σχήμα στέγης ή τόξου και θα προεξέχει της υπόλοιπης κατασκευής κατά 6cm. Ολόκληρη η κατασκευή θα είναι στεγανή στη βροχή και αφού προηγηθεί επιμελής καθαρισμός θα βαφεί εργοστασιακά με δύο στρώσεις χρώματος μινίου και δύο στρώσεις από βερνικόχρωμα αποχρώσεως της αρεσκείας της Υπηρεσίας.

Ο ηλεκτρικός πίνακας διανομής των γραμμών ηλεκτροφωτισμού θα είναι διαστάσεων περίπου 0.50cm*0,40*0,20cm. Τουλάχιστον τριών σειρών (3*1). Θα είναι πλήρως συναρμοσμένος με γενικό ασφαλειοδιακόπτη 35A με τα ανάλογα ρελέ διαρροής 2X25A IΔη 30mA. Επιπλέον ο ηλεκτρικός πίνακας θα φέρει όλα τα απαραίτητα τριπολικά ρελέ ισχύος τουλάχιστον 25A έκαστο για την έναυση των φωτιστικών, καθώς και αστρονομικό χρονοδιακόπτη για την εντολή έναρξης και σβέσης. Όλοι οι ηλεκτρικοί πίνακες θα κατασκευαστούν σύμφωνα με τις υποδείξεις του αρμόδιου μηχανικού του έργου σύμφωνα με τα σχέδια της υπηρεσίας μας
Δηλαδή προμήθεια τοποθέτηση του pillar με τον ηλεκτρικό πίνακα διανομής σύμφωνα με ηλεκτρικά σχέδια με συνδεδεμένα όλα τα υλικά ασφάλειες διακόπτες μπουτόν εκτολών έναυσης έτοιμο για λειτουργία.

(1 τεμ)

Ευρώ (Αριθμητικά) : 1.423,42**(Ολογράφως) : χίλια τετρακόσια είκοσι τρία και σαράντα δύο λεπτά****A.T. : 22****Άρθρο : ATHE A8931 Φωτιστικό LED τύπου BOLLARD συνολικού ύψους 0,80m, ισχύος 16W-IP65-180° ασύμμετρης δέσμης με το ανάλογο εξάρτημα (αγκύριο) στερέωσης και βάση απο σκυρόδεμα****Κωδικός αναθεώρησης: ΗΛΜ 52**

Το σώμα του φωτιστικού θα είναι κατασκευασμένο από αλουμίνιο ή κράμα αλουμινίου και θα έχει διατομή 120mm x 120mm±5% ενώ το ύψος του θα είναι 800mm±5%.

Θα είναι βαμμένο με κατάλληλη βαφή κατηγορίας C5 σύμφωνα με το EN ISO 9223:2012 που την καθιστά ιδιαίτερα ανθεκτική σε παραθαλάσσια περιβάλλοντα. Θα έχει διάφανο αντιθαμβωτικό διαχύτη από θερμοανθεκτικό γυαλί, με δείκτη προστασίας έναντι χτυπημάτων τουλάχιστον IK06, σταθεροποιημένο ως προς την ακτινοβολία UV για να μην κιτρινίζει.

Η συνολική ηλεκτρική ισχύς του φωτιστικού δεν θα είναι μεγαλύτερη από 16W ενώ η φωτεινή απόδοση του φωτιστικού (όχι των leds) θα είναι τουλάχιστον 600lm. Ο βαθμός απόδοσης του φωτιστικού δεν θα είναι μικρότερος από 38lm/W. Η θερμοκρασία χρώματος των LEDs θα είναι 4.000K ±5% κι ο δείκτης CRI θα είναι ίσος ή μεγαλύτερος του 80.

Η διάρκεια ζωής των LEDs θα είναι τουλάχιστον 70.000 ώρες λειτουργίας L80B10 σύμφωνα με το LM80 και κατά TM21 ώστε να διασφαλίζεται ότι μετά το πέρας 70.000 ωρών λειτουργίας του φωτιστικού σώματος, το 90% των LEDs του φωτιστικού θα έχουν φωτεινή εκροή όχι χαμηλότερη από το 80% της

αρχικής τους.

Το φωτιστικό θα φέρει παρέμβυσμα από σιλικόνη ή άλλο συνθετικό υλικό ώστε να εξασφαλίζεται βαθμός προστασίας από εισχώρηση νερού-σκόνης τουλάχιστον IP65. Το φωτιστικό θα μπορεί να τοποθετηθεί στο δάπεδο (τσιμεντένια βάση) με την χρήση των κατάλληλων αγκυρίων της ίδιας κατασκευάστριας εταιρείας. Το φωτιστικό θα είναι κλάσης μόνωσης II ενώ θα είναι κατάλληλο για λειτουργία σε θερμοκρασία περιβάλλοντος από -20°C έως $+50^{\circ}\text{C}$.

Το φωτιστικό θα έχει ασύμμετρη κατανομή φωτισμού. Το φωτομετρικό εργαστήριο όπου έλαβε χώρα η μέτρηση του φωτιστικού θα είναι διαπιστευμένο κατά ISO 17025 ή εναλλακτικά θα είναι αναγνωρισμένο από τρίτο ανεξάρτητο φορέα ελέγχων και πιστοποιήσεων για την ικανότητα του εργαστηρίου να διενεργεί τις ζητούμενες μετρήσεις. Θα πρέπει να προσκομιστεί το φωτομετρικό αρχείο, μαζί με την αντίστοιχη βεβαίωση του φωτομετρικού εργαστηρίου στο οποίο έχουν γίνει οι μετρήσεις σύμφωνα με το πρότυπο EN13032-1. Στις μετρήσεις αυτές θα πρέπει να αναγράφονται τα φωτομετρικά στοιχεία του φωτιστικού (πολικό διάγραμμα - φωτεινή εκροή - καταναλισκόμενη ισχύς - θερμοκρασία χρώματος - δείκτης χρωματικής απόδοσης). Το φωτιστικό θα συνοδεύεται από δήλωση CE με την οποία θα αποδεικνύεται η συμμόρφωση με τα πρότυπα EN61547, EN61000-3-2, EN61000-3-3, EN55015 & EN62493 και τις ευρωπαϊκές οδηγίες 2014/35/EU (LVD), 2014/30/EU (EMC), 2009/125/CE (ERP) και 2011/65/EU (RoHS II) η παρεμφερεί.

Το φωτιστικό θα διαθέτει πιστοποιητικό από αναγνωρισμένο-διαπιστευμένο εργαστήριο με το οποίο θα αποδεικνύεται η συμμόρφωση με το πρότυπο EN62471 (photobiological safety). Το φωτιστικό θα έρχεται προκαλωδιωμένο από το εργοστάσιο κατασκευής με καλώδιο H05RN-F μήκους ενός μέτρου ενώ στο άκρο του θα φέρει στεγανό IP67 στυπιοθλίπτη.

Το εργοστάσιο κατασκευής του φωτιστικού θα πρέπει να διαθέτει πιστοποιητικό ISO 9001:2015 για το σχεδιασμό και κατασκευή φωτιστικών σωμάτων. Το φωτιστικό θα πρέπει να είναι τυποποιημένη - βιομηχανοποιημένη έκδοση και όλα τα παραπάνω τεχνικά χαρακτηριστικά θα πρέπει να είναι δημοσιευμένα σε κάποιο επίσημο - εργοστασιακό έγγραφο, είτε σε ηλεκτρονική μορφή (ιστοσελίδα της κατασκευάστριας εταιρείας) είτε σε έντυπη μορφή (επίσημος κατάλογος της κατασκευάστριας εταιρείας).

Δηλ. προμήθεια φωτιστικού συνολικού ύψους 0,80m σύμφωνα με τις τεχνικές προδιαγραφές της μελέτης φωτισμού, μεταφορά με τις απαιτούμενες εργασίες τοποθέτησης και ηλεκτρικής σύνδεσης με όλα τα παρελκόμενα σύνδεσης, ακροκιβώτιο σύνδεσης, εξάρτητα πάκτωσης (αγκύριο) στήριξης και η κατασκευή βάσης απο σκυρόδεμα σύμφωνα με τις οδηγίες του προμηθευτή των φωτιστικών έτοιμο για λειτουργία.

(1 τεμ)

Ευρώ (Αριθμητικά) : 1.170,74

(Ολογράφως) : χίλια εκατόν εβδομήντα και εβδομήντα τέσσερα λεπτά

A.T. : 23

Άρθρο : ATHE M9338.1 Προβολέας led τύπου spot συσυσμμετρικής δέσμης ισχύος 40W - 30 μοιρών - IP 66 - 4000k

Κωδικός αναθεώρησης:

Το σώμα του φωτιστικού θα είναι κατασκευασμένο από χυτό αλουμίνιο και θα είναι βαμμένο με κατάλληλη βαφή και κατόπιν κατάλληλης διαδικασίας ώστε να είναι εξαιρετικής αντοχής στη διάβρωση και στην ακτινοβολία UV. Το κάλυμμα της φωτεινής πηγής (διαχύτης) θα είναι από διαφανές θερμοανθεκτικό γυαλί πάχους τουλάχιστον 4mm.

Το φωτιστικό θα φέρει κατάλληλο εξάρτημα "λόγχη" για την τοποθέτηση του στο χώμα. Το φωτιστικό θα φέρει παραβολικό συμμετρικό αντανακλαστήρα από αλουμίνιο. Θα μπορεί να πάρει κλίση 0° ~ $+200^{\circ}$ τουλάχιστον, ενώ για τον σωστό προσανατολισμό της φωτεινής δέσμης, το φωτιστικό θα έχει και τη δυνατότητα περιστροφής, κατά 350° τουλάχιστον.

Το φωτιστικό θα έχει συντελεστή ισχύος του θα είναι $\geq 0,90$. Το φωτιστικό θα φέρει ενσωματωμένο τροφοδοτικό (LED driver) ώστε να είναι δυνατή η σύνδεση του με το δίκτυο χαμηλής τάσης (230V AC) χωρίς να απαιτείται η χρήση απομακρυσμένου τροφοδοτικού.

Το φωτιστικό θα φέρει κύκλωμα LED με φωτεινή εκροή τουλάχιστον 4500lm. Η συνολική κατανάλωση ισχύος του φωτιστικού (LED+Driver) δεν θα υπερβαίνει τα 40W ενώ ο βαθμός απόδοσης του φωτιστικού δεν μπορεί να είναι μικρότερος από 110lm/W. Η θερμοκρασία χρώματος των LED θα είναι $4.000\text{K} \pm 10\%$ κι ο δείκτης CRI θα είναι ίσος ή μεγαλύτερος του 90.

Η διάρκεια ζωής των LEDs θα είναι τουλάχιστον 50.000 ώρες λειτουργίας L80B20 σύμφωνα με το πρότυπο LM80 ώστε να διασφαλίζεται ότι μετά το πέρασμα των πρώτων 50.000 ωρών λειτουργίας του φωτιστικού σώματος, το 80% των LEDs του φωτιστικού θα έχουν φωτεινή εκροή όχι χαμηλότερη από το 80% της ονομαστικής τους.

Το φωτιστικό θα φέρει παρέμβυσμα από σιλικόνη ή από άλλο παρεμφερές συνθετικό υλικό ώστε να εξασφαλίζεται βαθμός προστασίας από εισχώρηση νερού-σκόνης τουλάχιστον IP66. Θα φέρει ενσωματωμένο στυπιοθλίπτη για την είσοδο του καλώδιου τροφοδοσίας, για την σύνδεση του στο

δίκτυο χαμηλής τάσης.

Το φωτιστικό θα έχει συμμετρική μέση ($28^{\circ} \pm 10\%$) κατανομή φωτισμού ενώ το φωτομετρικό του αρχείο θα πρέπει να έχει μετρηθεί σε αναγνωρισμένο/διαπιστευμένο φωτομετρικό εργαστήριο (θα πρέπει να προσκομιστεί το φωτομετρικό αρχείο, μαζί με την αντίστοιχη βεβαίωση του φωτομετρικού εργαστηρίου στο οποίο έχουν γίνει οι μετρήσεις σύμφωνα με το πρότυπο EN13032-1). Το φωτιστικό θα έχει δείκτη προστασίας έναντι χτυπημάτων τουλάχιστον IK08. Θα φέρει πιστοποιητικό CE με το οποίο να βεβαιώνεται, η συμφωνία με τα πρότυπα EN60598-1, EN60598-2, EN61000-3-2, EN61000-3-3, EN55015, EN62471, EN61547, οδηγία 2014/35/EU ή νεότερη, οδηγία 2014/30/EU ή νεότερη, οδηγία 2011/65/EU ή νεότερη, οδηγία 2009/125/EC ή νεότερη. Το εργοστάσιο κατασκευής του φωτιστικού θα πρέπει να διαθέτει πιστοποιητικό ISO 9001:2015 για το σχεδιασμό και την κατασκευή φωτιστικών σωμάτων, ISO 14001:2015 (Συστήματα Περιβαλλοντικής Διαχείρισης), ISO 45001:2018 (σύστημα διαχείρισης της υγείας και της ασφάλειας στην εργασία) καθώς κι ISO 50001:2018 (Σύστημα Διαχείρισης Ενέργειας). Το φωτιστικό θα πρέπει να είναι τυποποιημένο - βιομηχανοποιημένο προϊόν και να βρίσκεται δημοσιευμένο σε επίσημο κατάλογο του κατασκευαστή, τόσο έντυπο (hard copy) όσο κι ηλεκτρονικό (site), και σε πλήρη συμφωνία με τα δηλούμενα τεχνικά χαρακτηριστικά του. Όλα τα προαναφερθέντα πιστοποιητικά και εκθέσεις δοκιμών, καθώς και η αναγνώριση-διαπίστευση του εκάστοτε εργαστηρίου θα πρέπει να κατατεθούν από τον ανάδοχο.

δηλαδή προμήθεια, μεταφορά και τοποθέτηση και ηλεκτρική σύνδεση ενός προβολέα (1 τεμ)

9375. 1 Ισχύος 40 W

Ευρώ (Αριθμητικά): 209,37

(Ολογράφως): διακόσια εννέα και τριάντα επτά λεπτά

A.T. : 24

Άρθρο : ATHE B9377

Φωτιστικό σώμα κορυφής τύπου φαναράκι (τετράπλευρο) ασύμμετρης δέσμης παραδοσιακού φωτισμού, βαθμού στεγανότητας IP66, με κύκλωμα led συνολικής ισχύος 45W. (ΑΣΥΜΜΕΤΡΗΣ ΔΕΣΜΗΣ)

Κωδικός αναθεώρησης: HΛM 52

Το φωτιστικό θα είναι κατάλληλο για τοποθέτηση σε κορυφή ιστού ή σε διακοσμητικό βραχίονα. Θα έχει μορφή παραδοσιακού φαναριού, τύπου Κερκύρας με μέγιστες διαστάσεις 754 x 400 x 400 mm, ενώ το βάρος του δεν πρέπει να ξεπερνά τα 10Kg.

Το σώμα του φωτιστικού πρέπει να είναι κατασκευασμένο από χυτοπρεσσαριστό κράμα αλουμινίου, να είναι βαμμένο ηλεκτροστατικά (βαφή πούδρας) και να έχει υποβληθεί σε ειδική επεξεργασία (salt spray test), για αντοχή σε θαλάσσιο περιβάλλον.

Η οπτική μονάδα του θα αποτελείται από στοιχεία LED τοποθετημένα επάνω σε πλακέτες PCB (μια ή περισσότερες), τοποθετημένες παράλληλα με το έδαφος. Κάθε LED θα φέρει τον δικό του φακό, ο οποίος θα είναι κατασκευασμένος από PMMA ή άλλο υλικό. Η οπτική μονάδα θα πρέπει να δημιουργεί μια δέσμη FULL CUT-OFF κατά IESNA με μηδενική εκπομπή φωτός πάνω από τις 90° (οριζόντια τοποθέτηση του φωτιστικού).

Το κάλυμμα της οπτικής μονάδας θα είναι κατασκευασμένο από επίπεδο σκληρυμένο γυαλί υψηλής διαφάνειας. Δεν επιτρέπεται να φέρει περιμετρικό κάλυμμα για αποφυγή της θάμβωσης και των βανδαλισμών.

Εντός του σώματος του φωτιστικού, θα βρίσκεται το τροφοδοτικό της οπτικής μονάδας, και να φέρει πιστοποίηση κατά ENEC.

Προστασία

Το φωτιστικό θα μπορεί να λειτουργεί σε θερμοκρασία περιβάλλοντος ως και $+50^{\circ}\text{C}$. Τεκμήριο αποτελεί η πιστοποίηση ENEC ή η πηγαία έκθεση δοκιμής EN/ IEC 60598 βάσει της οποίας έχει εκδοθεί το πιστοποιητικό ENEC.

Θα πρέπει να εξασφαλίζεται προστασία IP66 σε ολόκληρο το φωτιστικό, ηλεκτρική προστασία Class I ή II και αντοχή σε κρούσεις IK09.

Στο εσωτερικό του θα πρέπει να φέρει διάταξη προστασίας από υπερτάσεις ως 10kV. Η συσκευή θα πρέπει να βρίσκεται στη λίστα εξαρτημάτων του ENEC.

Προδιαγραφές

Απλωμένη δέσμη φωτός φωτιστικού Ασύμμετρη ενδεικτικά $123^{\circ} \times 161^{\circ}$ ύψος 52

Συντελεστής ισχύος 0,97

Το φωτιστικό θα πρέπει να έχει μέγιστη κατανάλωση 41W-43 τελική φωτεινή ροή τουλάχιστον 4100lm και συνολική απόδοση τουλάχιστον 101lm/W. Θα πρέπει να αποδειχθεί με φωτοτεχνικές μελέτες, πως πληρούνται πλήρως τα επιθυμητά αποτελέσματα φωτισμού.

Η οπτική μονάδα θα αποτελείται από στοιχεία LED με θερμοκρασία χρώματος 4000K και CRI ≥ 70 .

Ο χρόνος ζωής του φωτιστικού θα πρέπει να είναι τουλάχιστον 100.000 ώρες @ L90B10, το οποίο θα αποδεικνύεται με την LM-80 έκθεση ελέγχου (test report) του κατασκευαστή των LED.

Το φωτιστικό θα πρέπει να συνοδεύεται από:

- Πιστοποιητικό ποιότητας κατά ENEC, σύμφωνα με τα EN 60598-1, EN 60598-2-3 και EN 62262,

καθώς και την έκθεση δοκιμής (test report) αυτού.

- Πιστοποιητικό απόδοσης κατά ENEC+ καθώς και την έκθεση δοκιμής (test report) αυτού.
- Δήλωση συμμόρφωσης κατά CE, η οποία θα περιλαμβάνει συμμόρφωση με τις οδηγίες LVD (2014/35/EU), EMC (2014/30/EU), RoHS 2011/65/EC και ErP 2009/125/EC.
- Πιστοποιητικό ποιότητας κατά ENEC (σύμφωνα με τα EN 61347 και EN 62384) για το τροφοδοτικό
- Δήλωση συμμόρφωσης του τροφοδοτικού κατά CE, η οποία θα περιλαμβάνει συμμόρφωση με τις οδηγίες LVD (2014/35/EU), EMC (2014/30/EU), RoHS 2011/65/EC και ErP (2009/125/EC)
- Πιστοποιητικά ποιότητας ISO 9001, ISO 14001, ISO 45001 και ISO 50001 του εργοστασίου κατασκευής του φωτιστικού.
- Εργοστασιακή εγγύηση τουλάχιστον 5 ετών.

Η επιλογή του φωτιστικού της φωτοτεχνικής μελέτης που συνέταξε η υπηρεσία μας είναι ΕΝΔΕΙΚΤΙΚΟΣ και όχι ΔΕΣΜΕΥΤΙΚΟΣ.

ΔΕΥΜΕΥΤΙΚΑ ΓΙΑ ΤΟΝ ΑΝΑΔΟΧΟ ΤΟΥ ΕΡΓΟΥ ΕΙΝΑΙ ΤΑ ΠΟΙΟΤΙΚΑ ΧΑΡΑΚΤΗΡΙΣΤΙΚΑ ΤΟΥ ΦΩΤΙΣΤΙΚΟΥ ΚΑΘΩΣ ΚΑΙ ΤΑ ΑΠΟΤΕΛΕΣΜΑΤΑ ΤΗΣ ΜΕΛΕΤΗΣ ΦΩΤΙΣΜΟΥ ΠΟΥ ΣΥΝΕΤΑΞΕ Η ΥΠΗΡΕΣΙΑ ΜΑΣ

ΚΑΤΑ ΤΟ ΣΤΑΔΙΟ ΕΓΚΡΙΣΗΣ ΥΛΙΚΩΝ ΠΕΡΑΝ ΤΩΝ ΠΟΙΟΤΙΚΩΝ ΠΡΟΔΙΑΓΡΑΦΩΝ ΤΟΥ ΦΩΤΙΣΤΙΚΟΥ ΘΑ ΠΡΟΣΚΟΜΙΣΤΕΙ ΦΩΤΟΤΕΧΝΙΚΗ ΜΕΛΕΤΗ ΑΠΟ Η/Υ DIALUX - RELUX ΜΕ ΤΟ ΠΡΟΤΕΙΝΟΜΕΝΟ ΑΠΟ ΕΣΑΣ ΦΩΤΙΣΤΙΚΟ ΣΕ ΘΕΣΕΙΣ ΚΑΙ ΥΨΟΣ ΑΝΑΡΤΗΣΗΣ ΣΥΜΦΩΝΑ ΜΕ ΤΑ ΣΧΕΔΙΑ ΤΗΣ ΥΠΗΡΕΣΙΑΣ ΜΑΣ.

ΟΙ ΦΩΤΟΤΕΧΝΙΚΟΙ ΔΕΙΚΤΕΣ (Em - Emin/Em - Emin/Emax) ΠΟΥ ΘΑ ΠΡΟΚΥΨΟΥΝ ΘΑ ΠΡΕΠΕΙ ΝΑ ΑΝΤΑΠΟΚΡΙΝΟΝΤΑΙ ΣΤΗΝ ΚΑΤΗΓΟΡΙΑ ΦΩΤΙΣΜΟΥ C4 ΚΑΙ ΝΑ ΕΙΝΑΙ ΣΑΦΩΣ ΚΑΛΥΤΕΡΟΙ ΑΠΟ ΑΥΤΟΥΣ ΤΗΣ ΦΩΤΟΤΕΧΝΙΚΗΣ ΜΕΛΕΤΗΣ ΠΟΥ ΕΚΠΟΝΗΘΗΚΕ ΑΠΟ ΤΗΝ ΥΠΗΡΕΣΙΑΣ ΜΑΣ.

Η ΦΩΤΕΙΝΗ ΔΕΣΜΗ ΤΟΥ ΦΩΤΙΣΤΙΚΟΥ ΘΑ ΕΙΝΑΙ ΤΕΤΟΙΑ ΕΤΣΙ ΩΣΤΕ ΝΑ ΜΗΝ ΕΙΝΑΙ ΔΙΑΧΥΤΗ ΚΑΙ ΝΑ ΜΗΝ ΕΝΟΧΛΕΙ ΑΥΤΟΥΣ ΠΟΥ ΒΡΙΣΚΟΝΤΑΙ ΠΙΣΩ ΑΠΟ ΤΗΝ ΘΕΣΗ ΤΟΠΟΘΕΤΗΣΗΣ ΤΟΥ ΦΩΤΙΣΤΙΚΟΥ. Ενδεικτικά να τηρηθεί το ύψος δέσμης του φωτιστικού.

Η δαπάνη της φωτοτεχνικής μελέτης δεν πληρώνεται ξεχωριστά αλλά έχει ενσωματωθεί στην εργασία του παρόντος άρθρου

Δηλ. Προμήθεια φωτιστικού μεταφορά εργασίες τοποθέτησης και ηλεκτρικής σύνδεσης έτοιμο για λειτουργία

(1 τεμ)

Ευρώ (Αριθμητικά) : 695,84

(Ολογράφως) : εξακόσια ενενήντα πέντε και ογδόντα τέσσερα λεπτά

A.T. : 25

Άρθρο : ΑΤΗΕ Μ9346

Βάση ιστού φωτισμού οπλισμένη διαστάσεων τουλάχιστον 0,70Χ0,70Χ0,80m.

Κωδικός αναθεώρησης: ΗΛΜ 52

Κατασκευή βάσης ιστού φωτισμού από οπλισμένο σκυρόδεμα C20/25 για την έδραση και στήριξη ενός ιστού φωτισμού που να έχει στο κέντρο κατακόρυφη οπή, για την διέλευση των ηλεκτρικών καλωδίων και αγωγού γείωσης. Μέσα στο σκυρόδεμα θα ενσωματωθεί σιδηρούς οπλισμός B500c που θα αποτελείται από δύο μανδύες διατομής Φ10/12 τοποθετούμενοι σε σχήμα ρόμβου, και 8 ράβδους Φ 16mm τρείς ανα παρειά. Η βάση στον μέσον της θα εγκλιβωτιστεί σωλήνα PVC ανάλογης διατομής ελάχιστα μεγαλύτερη αυτής του ιστού που θα πακτωθεί Δηλαδή υλικά εργασίες εκσκαφής χειρωνακτικά η με μηχανικά μέσα για την θεμελίωση της βάσης με ξυλότυπο εμφανων σκυροδεμάτων. (για την κατασκευή της βάσης του ιστού θα δοθούν οδηγίες και κατευθύνσεις από την προμηθευτρια εταιρία του ιστού) (1 τεμ)

Ευρώ (Αριθμητικά) : 120,07

(Ολογράφως) : εκατόν είκοσι και επτά λεπτά

A.T. : 26

Άρθρο : ΝΑΟΔΟ Δ01

Τομή οδοστρώματος με ασφαλτοκόπτη

Κωδικός αναθεώρησης: ΟΙΚ 2269Α

Τομή οδοστρώματος από ασφαλτοσκυρόδεμα ή άοπλο σκυρόδεμα άοπλο, οποιουδήποτε πάχους, με χρήση ασφαλτοκόπτη, ώστε να αποκλείονται αποξηλώσεις έξω από τα προβλεπόμενα όρια της κοπής και να προφυλάσσεται το παραμένον οδόστρωμα από φθορές κατά τη διάρκεια των εργασιών.

Η αποξήλωση του αποκοπτομένου τμήματος και η απομάκρυνση των προϊόντων καθαίρεσης, τιμολογούνται ως "Εκσκαφή σε έδαφος γαιώδες-ημιβραχώδες".

Τιμή ανά τρέχον μέτρο τομής οδοστρώματος με ασφαλτοκόπτη.

Ευρώ (Αριθμητικά) : 1,00
(Ολογράφως) : ένα

A.T. : 27

Άρθρο : ΝΑΟΔΟ Β29.4.1 Κατασκευή ρείθρων, επενδεδυμένων τάφρων, διαμορφώσεις πυθμένα κλπ. με σκυρόδεμα C20/25

Κωδικός αναθεώρησης: ΝΟΔΟ 2522

Κατασκευές τεχνικών έργων κάθε είδους και οποιουδήποτε ανοίγματος και ύψους από σκυρόδεμα που παρασκευάζεται σε μόνιμο ή εργοταξιακό συγκρότημα παραγωγής, με θραυστά αδρανή λατομείου κατάλληλης κοκκομέτρησης και διαστάσεων μέγιστου κόκκου, τσιμέντο κατάλληλης κατηγορίας, αντοχής και ποσότητας, ως και τα τυχόν αναγκαία ρευστοποιητικά, υπερρευστοποιητικά, αερακτικά, σταθεροποιητικά κλπ. πρόσμικτα.

Στις τιμές μονάδας των κατασκευών από σκυρόδεμα περιλαμβάνονται:

- η προμήθεια και μεταφορά από οποιαδήποτε απόσταση, των πάσης φύσεως υλικών παρασκευής εργοταξιακού σκυροδέματος, η προμήθεια και μεταφορά στην εκάστοτε θέση σκυροδέτησης ετοιμού σκυροδέματος,
- η προσκόμιση, τοποθέτηση, χρήση και απομάκρυνση μετά το τέλος των εργασιών των πάσης φύσεως απαιτούμενων ικριωμάτων, ξυλοτύπων ή σιδηροτύπων (επιπέδων, καμπύλων ή στρεβλών επιφανειών), καθώς και ειδικών συστημάτων και εξοπλισμού που απαιτούνται κατά περίπτωση (συστήματα προκατασκευής, προώθησης, προβολο-δόμησης, αναρριχόμενοι σιδηρότυποι κλπ),
- τα πάσης φύσεως μηχανήματα και εξοπλισμός και μέσα για την παραγωγή, μεταφορά, άντληση, ανύψωση, καταβίβαση, ανάμειξη, δόνηση κλπ. το σκυροδέματος
- η διαμόρφωση των ικριωμάτων, των ξυλοτύπων, των φορέων για προώθηση και προβολοδόμηση καθώς
- η μερική ή ολική απώλεια των σωμάτων διαμόρφωσης κιβωτιομόρφων, κυλινδρικών ή άλλης μορφής κενών,
- η επεξεργασία των κατασκευαστικών αρμών
- η συντήρηση του σκυροδέματος με οποιοδήποτε μέσο (λινάτσες, χημικά υγρά κ.λ.π.) μέχρι τη σκλήρυνσή του

Επίσης περιλαμβάνονται, ανηγμένες στις τιμές μονάδας:

- οι δαπάνες των αναγκαίων μελετών σύνθεσης σκυροδέματος,
- οι δαπάνες των μελετών της κατασκευαστικής μεθόδου, των βοηθητικών εγκαταστάσεων και των πάσης φύσεως ικριωμάτων (πλην των μελετών που αφορούν στις μεθόδους προβολοδόμησης, προώθησης και προωθούμενων αυτοφερομένων δοκών),
- η δαπάνη δειγματοληψιών, ελέγχων, δοκιμών και μετρήσεων,
- οι δαπάνες δημιουργίας ανοιγμάτων στα ικριώματα κατά τη σκυροδέτηση φορέα γεφυρών διαστάσεων 4,50 x 10,00 m ανά κλάδο για τη διέλευση της κυκλοφορίας
- η πρόσδοση στο χρησιμοποιούμενο σκυρόδεμα, εκτός από τη θλιπτική αντοχή, χαρακτηριστικών που εξασφαλίζουν τον προβλεπόμενο από την μελέτη τύπο του επιφανειακού τελειώματος, βάσει του οποίου θα γίνεται η αποδοχή ή η απόρριψη της κατασκευής, που εκτελέστηκε (προσαρμογή κοκκομετρικής διαβάθμισης αδρανών, προσθήκη καταλλήλων προσμίκτων κλπ).

Η επιμέτρηση του σκυροδέματος θα γίνεται για κάθε κατηγορία κατασκευών σε πραγματικούς όγκους, σύμφωνα με τη μελέτη, μη αφαιρουμένων των οπλισμών, των σωλήνων προεντάσεως (σε περίπτωση προεντεταμένου σκυροδέματος) ή των κενών διέλευσης αγωγών, των γραμμικών σκοτιών διατομής μέχρι 10 cm² και των επιφανειακών εσοχών βάθους μέχρι 5 cm, αφαιρουμένων όμως των κενών που διαμορφώνονται με σκοπό τη μείωση του όγκου του σκυροδέματος.

Η επιμέτρηση του σκυροδέματος που διαστρώνεται χωρίς τη χρήση ξυλοτύπων, θα γίνεται με βάση τις διαστάσεις των σχεδίων της μελέτης, χωρίς να επιμετράται ο τυχόν επιπλέον όγκος που διαστρώθηκε λόγω έλλειψης ξυλοτύπων.

Όπου στα άρθρα του σκυροδέματος αναφέρεται το ύψος από το έδαφος, νοείται το ύψος του κάτω πέλματος του φορέα από τη φυσική επιφάνεια του εδάφους και όχι την τυχόν διαμορφωμένη μετά από εκσκαφή.

Οι τιμές των κατασκευών από σκυρόδεμα του παρόντος Τιμολογίου είναι γενικής εφαρμογής και δεν

εξαρτώνται από το μέγεθος αυτών, την ολοκλήρωσή τους σε μία ή περισσότερες φάσεις (τμηματική εκτέλεση) ή τυχόν τοπικούς περιορισμούς και δυσχέρειες (εξασφάλιση της κυκλοφορίας κατά την διάρκεια της κατασκευής, στενότητα χώρου, προστασία γειτονικών κατασκευών, δυσχέρειες προσέγγισης του σκυροδέματος, σκυροδέτηση υπό ακραίες καιρικές συνθήκες κλπ).

Οι εργασίες θα εκτελούνται σύμφωνα με τις ακόλουθες ΕΤΕΠ, στο μέτρο που εκάστη αφορά τον κάθε τύπο κατασκευής:

- 01-01-01-00: Παραγωγή και μεταφορά σκυροδέματος
- 01-01-02-00: Διάστρωση και συμπύκνωση σκυροδέματος
- 01-01-03-00: Συντήρηση σκυροδέματος
- 01-01-04-00: Εργοταξιακά συγκροτήματα παραγωγής σκυροδέματος
- 01-01-05-00: Δομητική συμπύκνωση σκυροδέματος
- 01-01-07-00: Σκυροδετήσεις ογκωδών κατασκευών
- 01-03-00-00: Ίκριώματα
- 01-04-00-00: Καλούπια κατασκευών από σκυρόδεμα (τύποι)
- 01-05-00-00: Διαμόρφωση τελικών επιφανειών σε έγχυτο σκυρόδεμα χωρίς χρήση επιχρισμάτων

Κατασκευή κρασπέδων, ρείθρων και στερεών εγκιβωτισμού, επενδύσεις τριγωνικών και τραπεζοειδών τάφρων και κοίτης ρεμάτων, διαμορφώσεις πυθμένα φρεατίων προς εξασφάλιση ομαλής ροής, στρώσεις φθοράς μέσα σε οχετούς, διαμορφώσεις ρύσεων και στρώσεις προστασίας στεγάνωσης γεφυρών με σκυρόδεμα C20/25.

Στο άρθρο αυτό υπάγονται και οι τάφροι, κράσπεδα, ρείθρα, κρασπεδόρειθρα κλπ, που κατασκευάζονται με χρήση μηχανημάτων συνεχούς διάστρωσης σκυροδέματος (slip-form pavers τύπου GOMACO ή αναλόγου).

Τιμή ανά κυβικό μέτρο έτοιμης κατασκευής από σκυρόδεμα.

Ευρώ (Αριθμητικά): 104,00
(Ολογράφως): εκατόν τέσσερα

A.T. : 28

Άρθρο : ΑΤΗΕ Κ8746.6 Σωλήνα διπλού δομημένου τοιχώματος HDPE προστασίας υπόγειων καλωδίων απο πολυαιθυλένιο 750 Nt ενός σωλήνα Φ90mm
Κωδικός αναθεώρησης: ΗΛΜ 8

Προμήθεια μεταφορά επιτόπου τοποθέτηση και σύνδεση σωλήνα προστασίας υπόγειων καλωδίων ονομαστικής διαμέτρου όπως αναφέρεται παρακάτω απο πολυαιθυλένιο υψηλής πυκνότητας (HDPE) διπλού δομημένου τοιχώματος (κυματοειδούς μορφής) κατά EN 61386-24 θλιπτικής αντοχής >750N με ενσωματωμένη ατσαλίνα παραδιδόμενη σε κουλούρα.

Στην τιμή περιλαμβάνεται η προμήθεια η μεταφορά επι τόπου του έργου των σωλήνων η εκτύλιξη και η ευθυγράμμιση δίπλα στο άνοιγμα τοποθέτησης, η κοπή στα μήκη που απαιτούνται τα ειδικά τεμάχια που απαιτούνται (μούφες, σύνδεσμοι), η πρόσδεση των σωλήνων σε δέσμες όταν προβλέπεται και η τοποθέτηση και συναρμογή του σωλήνα στα φρεάτια έλξης και σύνδεσης καλωδίων που παρεμβάλλονται. Η εκσκαφή και επανείχωση του ορύγματος και εγκιβωτισμός των σωλήνων τιμολογούνται ιδιαίτερα με βάση τα οικεία άρθρα του τιμολογίου, δηλαδή υλικά και εργασία πλήν χωματοουργικών.

(1 m)
 8746. 1 Σωλήνωση πλαστική υπογείων καλωδίων. Ενός σωλήνα Φ 90 mm

Ευρώ (Αριθμητικά): 10,06
(Ολογράφως): δέκα και έξι λεπτά

A.T. : 29

Άρθρο : ΑΤΗΕ Κ9337.4.3 Καλώδιο ΝΥΥ Καλώδιο ΝΥΥ πενταπολικό Διατομής 5 Χ4mm2
Κωδικός αναθεώρησης: ΗΛΜ 102

Καλώδιο ΝΥΥ , δηλαδή προμήθεια, μεταφορά, τοποθέτηση και σύνδεση ενός τρέχοντος μέτρου καλωδίου ΝΥΥ, 1000 W μέσα σε πλαστικό σωλήνα ή τσιμεντοσωλήνα.

(1 m)
 9337. 4 πενταπολικό
 9337. 4. 2 Καλώδιο ΝΥΥ διατομής: 5 Χ 4mm2

Ευρώ (Αριθμητικά): 9,35
(Ολογράφως): εννέα και τριάντα πέντε λεπτά

A.T. : 30**Άρθρο : ΑΤΗΕ 9340.3 Αγωγός γυμνός χάλκινος πολύκλωνος Διατομής 25mm²**

Κωδικός αναθεώρησης: ΗΛΜ 45

Αγωγός γυμνός χάλκινος πολύκλωνος, δηλαδή προμήθεια, μεταφορά και εγκατάσταση ενός τρέχοντος μέτρου γυμνού πολύκλωνου χάλκινου αγωγού για την σύνδεση του υπογείου δικτύου γειώσεως με τα ακροκιβώτια που ευρίσκονται μέσα στους ιστούς.

(1 m)
9340. 3 Διατομής 25mm²

Ευρώ (Αριθμητικά) : 6,46**(Ολογράφως) : έξι και σαράντα έξι λεπτά****A.T. : 31****Άρθρο : ΑΤΗΕ Ν9344 Χάλκινος σφικτήρας σύνδεσης στρογγυλών πολύκλωνων αγωγών διατομής 16mm²-25mm² τύπου (Η)**

Κωδικός αναθεώρησης: ΗΛΜ 45

Χάλκινος σφικτήρας, τύπου (Η) για σύνδεση στρογγυλών πολύκλωνων αγωγών αποτελούμενος από δύο πλακίδια διαστάσεων 60x60x4mm και ένα ενδιάμεσο πλακίδιο διαστάσεων 60x60x2mm το οποίο παραμβάλεται μεταξύ των δύο αγωγών. Η σίσφυξη επιτυγχάνεται με τέσσερις εξάγωνες βίδες ίδιου υλικού διαστάσεων Μ8x30mm κατά EN 24017 και τέσσερα περικόχλια Μ8 (St/tZn) κατά EN 24032. Το εξάρτημα θα είναι κατάλληλο για τοποθέτηση εντός του εδάφους και θα είναι πιστοποιημένο κατά ΕΛΟΤ EN 62561-1, δηλαδή προμήθεια, μεταφορά και σύνδεση ενός σφικτήρα για χάλκινους αγωγούς.

(1 τεμ)

Ευρώ (Αριθμητικά) : 10,65**(Ολογράφως) : δέκα και εξήντα πέντε λεπτά****A.T. : 32****Άρθρο : ΑΤΗΕ Ν9342.1 Ράβδο γείωσης χαλύβδινη επιχάλκωμένη μήκους 1500mm**

Κωδικός αναθεώρησης: ΗΛΜ 5

Ράβδο γείωσης χαλύβδινη επιχάλκωμένη μήκους 1500mm, διαμέτρου κορμού 20mm κατασκευασμένος από χάλυβα και επιχάλκνεται ηλεκτρολυτικά. Η ράβδο θα πρέπει να φέρει κατάλληλο σπείρωμα έτσι ώστε να είναι δυνατή η επιμηκυνσή της. Η σύνδεση της ράβδου με τον αγωγό γείωσης θα γίνεται με κατάλληλο σφικτήρα από κράμα χαλκού. Τα ανωτέρω εξαρτήματα θα πρέπει να έχουν περάσει με επιτυχία τις δοκιμές του προτύπου ΕΛΟΤ IEC/EN 62561-2

δηλαδή κατασκευή και έμπηξη στο έδαφος μιάς γειώσεως αποτελούμενης από γαλβανισμένο σιδηροσωλήνα με όλα τα μικρουλικά που χρειάζονται, κολλάρα γειώσεως κλπ.
(1 τεμ)

Ευρώ (Αριθμητικά) : 71,01**(Ολογράφως) : εβδομήντα ένα και ένα λεπτό****A.T. : 33****Άρθρο : ΝΑΟΙΚ ΑΙ22.40.02 Διάνοιξη οπής ή φωλιάς σε άοπλο σκυρόδεμα για πάχος σκυροδέματος 0,16 έως 0,25 m**

Κωδικός αναθεώρησης: ΟΙΚ 2272Α

Διάνοιξη οπής ή φωλιάς επί άοπλου σκυροδέματος, με ή χωρίς επίχρισμα, σε οποιοδήποτε ύψος και θέση. Συμπεριλαμβάνονται τα πάσης φύσεως απαιτούμενα ικριώματα, η εργασία μόρφωσης των παρειών και η συσσώρευση των αχρήστων προϊόντων στις θέσεις φορτώσεως.

Το παρόν άρθρο έχει εφαρμογή στις περιπτώσεις οπών επιφανείας έως 0,50 m² σε στοιχεία σκυροδέματος πάχους έως 0,25 m.

Το παρόν τιμολόγιο θα χρησιμοποιηθεί για την πληρωμή των εργασιών που θα απαιτηθούν για την είσοδο των ηλεκτρικών καλωδίων και αγωγού γείωσης στον ιστό φωτισμού σκάβοντας ελαφρά στην βάση στήριξης του ιστού κάτω από το πέλμα. Το ίδιο ισχύει και στο τοιχείο από σκυρόδεμα όπου αυτο απαιτηθεί.

Για πάχος σκυροδέματος 0,16 έως 0,25 m.

Τιμή ανά τεμάχιο (τεμ.).

Ευρώ (Αριθμητικά): 35,00

(Ολογράφως): τριάντα πέντε

A.T. : 34

Άρθρο : ΝΑΟΙΚ Μ\79.23 Αποκατάσταση των οπών στους ιστούς φωτισμού με υαλονήματα πολυεστέρα.

Κωδικός αναθεώρησης: ΟΙΚ 7923

Έργασίες με υαλονήματα πολυεστέρα συγλολημένα πάνω στην μεταλλική επιφάνεια του ιστού για την αποκατάσταση των οπών συγκεκριμένα προβλέπονται οι εργασίες

Προετοιμασία μεταλλικής επιφάνειας (το πιο σημαντικό)

Απομάκρυνση σκουριάς - βαφής

Τρίψιμο με γυαλόχαρτο 60-80 ή τροχό με συρματόβουρτσα.

Η επιφάνεια πρέπει να γίνει «άγρια» για να δαγκώσει η ρητίνη.

Απολίπανση

με ασετόν, διαλυτικό νίτρου ή ισοπροπυλική αλκοόλη.

Ιδανικά: αστάρι μετάλλου

Ένα λεπτό εποξειδικό primer βοηθά πολύ στη μόνιμη πρόσφυση,

ειδικά σε αλουμίνιο ή γαλβανιζέ λαμαρίνα.

Υλικά που χρειάζεσαι

Πολυεστερική ρητίνη + καταλύτης MEKP

Ύφασμα υαλονήματος (mat ή woven)

Πινέλο / ρολό εξαέρωσης

Ασετόν για καθαρισμό.

Θα εφαρμοστεί ένα πρώτο χέρι σκέτης ρητίνης πάνω στο μέταλλο.

Τοποθέτησε το ύφασμα υαλονήματος. Θα εμποτιστεί με ρητίνη μέχρι να γίνει διάφανο.

Η ίδια εργασία θα επανλήφτει τουλάχιστον 3-4 στρώσεις και μετά την πήξη θα τριφτεί και θα βαφεί.

Περιλαμβάνεται η προμήθεια των πάσης φύσεως υλικών, ο επιμελής καθαρισμός της επιφάνειας εφαρμογής, η επάλειψη με θερμή οξειδωμένη ασφαλτόκολλα, η αλληλοκάλυψη των γειτονικών λωρίδων της στρώσης κατά 25 cm

Ευρώ (Αριθμητικά): 35,00

(Ολογράφως): τριάντα πέντε

A.T. : 35

Άρθρο : ΝΑΟΔΟ Δ03 Ασφαλτική προεπάλειψη

Κωδικός αναθεώρησης: ΝΟΔΟ 4110

Προεπάλειψη ανασφάλτωσης επιφάνειας με ασφαλτικό διάλυμα τύπου ME-0 ή με όξινο ασφαλτικό γαλάκτωμα, ανεξάρτητα από την έκταση και τη μορφή της επιφάνειας, σε υπαίθρια και υπόγεια έργα,

σύμφωνα με την ΕΤΕΠ 05-03-11-01 "Ασφαλτική προεπάλειψη".

Στην τιμή μονάδας περιλαμβάνονται:

- η προμήθεια της ασφάλτου, του πετρελαίου και του τυχόν απαιτούμενου αντιυδρόφιλου παρασκευάσματος και η μεταφορά τους επί τόπου του έργου από οποιαδήποτε απόσταση,
- η διακίνηση των υλικών και η παρασκευή του ασφαλτικού διαλύματος (θέρμανση, εναποθήκευση, φύλαξη κλπ.),
- ο καθαρισμός της επιφάνειας που θα προεπαλειφθεί με μηχανικό σάρωθρο και χειρωνακτική υποβοήθηση,
- η μεταφορά και διάχυση του ασφαλτικού διαλύματος ή του γαλακτώματος με αυτοκινούμενο διανομέα ασφάλτου (Federal),
- η επαναθέρμανση του διαλύματος πριν από τη διάχυση (όταν απαιτείται),
- η ενδεχόμενη διάστρωση αδρανούς υλικού επικάλυψης με την αξία παραγωγής ή προμήθειας και μεταφοράς αυτού στον τόπο διάστρωσης.

Τιμή ανά τετραγωνικό μέτρο ασφαλτικής προεπάλειψης.

Ευρώ (Αριθμητικά): 1,20

(Ολογράφως): ένα και είκοσι λεπτά

A.T. : 36

Άρθρο : ΝΑΟΔΟ Δ08.1

Ασφαλτική στρώση κυκλοφορίας, συμπυκνωμένου πάχους 0,05 m με χρήση κοινής ασφάλτου

Κωδικός αναθεώρησης: ΝΟΔΟ 4521B

Κατασκευή ασφαλτικής στρώσης κυκλοφορίας, σε υπόγεια και υπαίθρια έργα, ανεξάρτητα από την έκταση και τη μορφή της επιφάνειας, με ασφαλτομίγμα παρασκευαζόμενο εν θερμώ σε μόνιμη εγκατάσταση με θραυστά αδρανή υλικά λατομείου, τύπου ΑΣ 12,5 ή ΑΣ 20, σύμφωνα με την εγκεκριμένη μελέτη συνθέσεως και την ΕΤΕΠ 05-03-11-04 "Ασφαλτικές στρώσεις κλειστού τύπου ασφαλτικού σκυροδέματος".

Στην τιμή μονάδας περιλαμβάνονται:

- η παραγωγή ή προμήθεια και μεταφορά των κατάλληλων αδρανών υλικών και της ασφάλτου μέχρι την εγκατάσταση παραγωγής του ασφαλτομίγματος
- η παραγωγή του ασφαλτομίγματος, σύμφωνα με την εγκεκριμένη μελέτη συνθέσεως
- η μεταφορά του θερμού ασφαλτομίγματος επί τόπου, η διάστρωσή του με finisher
- η σταλία των μεταφορικών μέσων
- η κυλίνδρωση του ασφαλτομίγματος (αρχική, ενδιάμεση-εντατική και τελική), ώστε να προκύψει η προδιαγραφόμενη επιφανειακή υφή και ομαλότητα
- η πλήρης συμπύκνωση και επιμελής ισοπέδωση των διαμήκων και εγκάρσιων ενώσεων για την εξάλειψη των επιφανειακών ιχνών.

Στις τιμές μονάδας περιλαμβάνεται και η αξία της ενσωματωμένης ασφάλτου.

Τιμή ανά τετραγωνικό μέτρο ασφαλτικής στρώσης κυκλοφορίας, αποδεκτής ποιότητας και χαρακτηριστικών σύμφωνα με την ΕΤΕΠ 05-03-11-04, ανάλογα με το συμπυκνωμένο πάχος της και τον τύπο της χρησιμοποιούμενης ασφάλτου, ως εξής:

Ασφαλτική στρώση κυκλοφορίας συμπυκνωμένου πάχους 0,05 m με χρήση κοινής ασφάλτου.

Ευρώ (Αριθμητικά): 7,70

(Ολογράφως): επτά και εβδομήντα λεπτά

Α.Τ. : 37

Άρθρο : ΑΤΗ Ε8994.1.1 Φωτιστικό οδικού φωτισμού LED ασύμμετρης δέσμης αναρτημένο σε βραχίονα ιστού led με λαμπτήρα led + led driver ισχύος 40 W

Κωδικός αναθεώρησης: ΗΛΜ 59

Το φωτιστικό θα είναι κατάλληλο για οδοφωτισμό και θα μπορεί να τοποθετηθεί σε κορυφή ιστού ή σε βραχίονα. Θα έχει μέγιστες ενδεικτικές διαστάσεις 480x240x100mm, ενώ το βάρος του δεν πρέπει να ξεπερνά τα 5Kg.

Το σώμα του φωτιστικού πρέπει να είναι κατασκευασμένο από χυτοπρεσσαριστό κράμα αλουμινίου, να είναι βαμμένο ηλεκτροστατικά (βαφή πούδρας) και να έχει υποβληθεί σε ειδική επεξεργασία για αντοχή σε θαλάσσιο περιβάλλον. Θα αποτελείται από δύο χωριστά διακριτά μέρη με σκοπό τη θερμική απομόνωση και την εύκολη συντήρηση. Στο μπροστά μέρος θα βρίσκεται η οπτική μονάδα και στο πίσω το τροφοδοτικό και τα υπόλοιπα απαραίτητα όργανα.

Το κάλυμμα του τμήματος των ηλεκτρικών οργάνων θα επιτρέπει την πρόσβαση στο εσωτερικό με απλά εργαλεία. Δεν επιτρέπονται αρθρωτά φωτιστικά με εκτεθειμένα LED modules και κατασκευές με το τροφοδοτικό εξωτερικά του φωτιστικού.

Η οπτική μονάδα θα αποτελείται από στοιχεία LED τοποθετημένα επάνω σε πλακέτες PCB (μια ή περισσότερες). Κάθε LED θα φέρει τον δικό του φακό, ο οποίος θα είναι κατασκευασμένος από PMMA ή άλλο υλικό. Η οπτική μονάδα θα πρέπει να δημιουργεί μια δέσμη οδικού φωτισμού FULL CUT-OFF κατά IESNA με μηδενική εκπομπή φωτός πάνω από τις 90° (οριζόντια τοποθέτηση του φωτιστικού).

Το κάλυμμα της οπτικής μονάδας θα είναι από επίπεδο σκληρυμένο γυαλί υψηλής διαφάνειας. Σε ξεχωριστό χώρο από αυτό της οπτικής μονάδας, θα βρίσκεται το τροφοδοτικό του φωτιστικού, το οποίο θα πρέπει να φέρει πιστοποίηση κατά ENEC. Στο πίσω τμήμα το φωτιστικό θα φέρει κυλινδρικό σύστημα στήριξης, κατάλληλο για τοποθέτηση σε ιστό ή βραχίονα διαμέτρου 48-60mm χωρίς κανένα πρόσθετο εξάρτημα. Το σύστημα στήριξης θα μπορεί να πάρει κλίση από -20° ως +20°, βαθμονομημένο ανά 5°.

Το φωτιστικό θα μπορεί να λειτουργεί σε θερμοκρασία περιβάλλοντος μεταξύ -40°C και +50°C. Θα πρέπει να εξασφαλίζεται προστασία IP66 σε ολόκληρο το φωτιστικό, ηλεκτρική προστασία Class I ή II και αντοχή σε κρούσεις IK09.

Τεκμήριο για τα ανωτέρω, αποτελεί η πιστοποίηση ENEC και η πηγαία έκθεση δοκιμής (test report) κατά EN IEC 60598 και EN 62262, βάσει της οποίας έχει εκδοθεί το πιστοποιητικό ENEC.

Στο εσωτερικό του θα πρέπει να φέρει διάταξη προστασίας από υπερτάσεις ως 10kV, η οποία θα πρέπει να βρίσκεται στη λίστα εξαρτημάτων του ENEC.

Το φωτιστικό θα πρέπει να έχει μέγιστη κατανάλωση 35W και συνολική απόδοση τουλάχιστον 165lm/W. Θα πρέπει να αποδειχθεί με φωτοτεχνική μελέτη, πως πληρούνται πλήρως τα επιθυμητά αποτελέσματα φωτισμού για κατηγορία M4.

Η οπτική μονάδα θα αποτελείται από στοιχεία LED με θερμοκρασία χρώματος 4000K και CRI ≥ 70.

Φ Λάμπα 7440 lm τουλάχιστον

Φ Φωτιστικό 6550 lm τουλάχιστον

Ο χρόνος ζωής των LED θα πρέπει να είναι τουλάχιστον 100.000 ώρες @ L90. Τεκμήριο αποτελεί η πηγαία έκθεση δοκιμής (test report) LM-80-15 των πηγών LED που χρησιμοποιούνται στο φωτιστικό από διαπιστευμένο κατά ISO 17025 εργαστήριο.

Το κάθε φωτιστικό θα φέρει κωδικό παραγωγής (τύπου serial number ή QR code), το οποίο θα δηλώνει την πλήρη ταυτότητά του (ημερομηνία παραγωγής, ισχύ, απόδοση, τύπο τροφοδοτικού κλπ.)

Το φωτιστικό θα πρέπει να συνοδεύεται από:

- Πιστοποιητικό ποιότητας κατά ENEC (σύμφωνα με το EN60598-1, EN 60598-2-3 και EN 62262)
- Πιστοποιητικό απόδοσης κατά ENEC+ (σύμφωνα με το EPRS 003)
- Δήλωση συμμόρφωσης κατά CE, η οποία θα περιλαμβάνει συμμόρφωση με τις οδηγίες LVD (2014/35/EU), EMC (2014/30/EU), RoHS 2011/65/EC, EN IEC 62471
- Πιστοποιητικό ποιότητας κατά ENEC (σύμφωνα με τα EN61347 και EN62384) για το τροφοδοτικό
- Δήλωση συμμόρφωσης του τροφοδοτικού κατά CE, η οποία θα περιλαμβάνει συμμόρφωση με τις οδηγίες LVD (2014/35/EU), EMC (2014/30/EU), RoHS 2011/65/EC και ErP (2009/125/EC)
- Δήλωση EPD (Environmental Product Declaration) από τον κατασκευαστή του φωτιστικού, σύμφωνα με το ISO 14040/14044
- Πιστοποιητικό DarkSky Approved από τον οργανισμό DarkSky International για την εξασφάλιση της μείωσης της φωτορύπανσης.
- Πιστοποιητικά ποιότητας ISO 9001, ISO 14001, ISO 45001 και ISO 50001 του εργοστασίου κατασκευής του φωτιστικού.
- Εργοστασιακή εγγύηση 5 ετών.

Θα φέρει πιστοποιητικό από ανεξάρτητο διαπιστευμένο εργαστήριο με το οποίο θα προκύπτει συμμόρφωση με το πρότυπο EN62471 (photobiological safety) . Θα φέρει πιστοποιητικό ENEC από το οποίο θα προκύπτει η συμμόρφωση του φωτιστικού με τα πρότυπα EN60598-1 & EN60598-2-3 και θα περιλαμβάνει επιθεώρηση της παραγωγής του κατασκευαστή. Θα φέρει πιστοποιητικό CE, με το οποίο θα βεβαιώνεται συμφωνία με τα πρότυπα EN55015:2013-08, EN61000-3-2, EN61000-3-3 & EN61547:2009. Το εργοστάσιο κατασκευής του φωτιστικού θα πρέπει να διαθέτει πιστοποιητικό ISO 9001:2015 για το σχεδιασμό και κατασκευή φωτιστικών σωμάτων και ISO 14001:2004

Δηλαδή προμήθεια, προσκόμιση, εγκατάσταση και ηλεκτρική σύνδεση φωτιστικού σώματος δοκιμή και παράδοση σε λειτουργία

(1 τεμ)

8990. 1 Ανηρτημένο led

8990. 1. 1 Με λαμπτήρα led +led driver led+led driver 40 W

Ευρώ (Αριθμητικά) : 296,42

(Ολογράφως) : διακόσια ενενήντα έξι και σαράντα δύο λεπτά

Οι μελετητές

ΕΓΚΡΙΘΗΚΕ

**ΘΕΩΡΗΘΗΚΕ
Ο Διευθυντής**

ΤΖΙΤΖΙΝΑΣ ΚΩΝ/ΝΟΣ
ΗΛΕΚΤΡΟΛΟΓΟΣ ΜΗΧΑΝΙΚΟΣ ΤΕ

ΜΑΚΡΗ ΔΕΣΠΟΙΝΑ
ΜΗΧΑΝΟΛΟΓΟΣ ΜΗΧΑΝΙΚΟΣ ΠΕ

ΠΑΠΑΧΡΙΣΤΟΦΟΡΟΥ ΑΝΤΡΕΑΣ
ΠΟΛΙΤΙΚΟΣ ΜΗΧΑΝΙΚΟΣ ΤΕ

Αντιστοίχιση άρθρων με ΕΤΕΠ

Κωδικός	Αρ. Τιμ.	Τίτλος Αρθρου	ΚΩΔ. ΕΤΕΠ ΕΛΟΤ ΤΠ 1501- +	Τίτλος ΕΤΕΠ	Αρ.Πρωτ. Απόφασης
Άρθρα μελέτης					
ΑΤΗΕ Ν9405	01	Αποξήλωση υπαρχόντων ιστών φωτισμού και φωτιστικών σωμάτων, και μεταφορά τους σε κοντινή αποθήκη			
ΝΑΟΙΚ 22.20.02	02	Καθαίρεση πλακοστρώσεων δαπέδων παντός τύπου και οιοδήποτε πάχους με προσοχή, για την εξαγωγή ακεραίων πλακών σε ποσοστό άνω του 50%			
ΑΤΗΕ 9302.1	03	Εκσκαφή χάνδακα για την τοποθέτηση καλωδίων σε έδαφος γαιώδες			
ΝΑΟΙΚ 22.10.01	04	Καθαίρεση στοιχείων κατασκευών από άοπλο σκυρόδεμα, με χρήση συνήθους κρουστικού εξοπλισμού	15-02-01-01	Καθαίρεσεις στοιχείων οπλισμένου σκυροδέματος με μηχανικά μέσα	367126/22-11-2022 (ΦΕΚ 6366/Β'/2022)
ΝΑΥΔΡ Μ5.07	05	Διάστρωση και εγκιβωτισμός σωλήνων με άμμο προελεύσεως λατομείου μετά της δαπάνης μεταφοράς.	08-01-03-02	Επανεπίχωση ορυγμάτων υπογείων δικτύων	Δ22/4193/22-11-2019 (ΦΕΚ 4607/Β'/2019)
ΑΤΗΕ Κ19383	06	Πλακόστρωση με υπάρχοντες ακανόνιστους λίθους από αποξήλωση			
ΝΑΟΙΚ Χ173.17	07	Επιστρώσεις δια πλακών πετρωματος πυροκλαστικού ροής κοκκινου χρωματος ορθογωνικου σχήματος διαστάσεων 35*25, πάχους 5εκ. όμοιες με τις υφιστάμενες.	05-02-02-00	Πλακοστρώσεις – Λιθοστρώσεις πεζοδρομίων και πλατειών	Δ22/4193/22-11-2019 (ΦΕΚ 4607/Β'/2019)
ΝΑΟΔΟ ΑΙΒ81.1	08	Πλακοστρώσεις πεζοδρομίων, νησίδων κ.λ.π.με ακανόνιστους λίθους ομοίου τύπου με τη υφιστάμενη πλακόστρωση	05-02-02-00	Πλακοστρώσεις – Λιθοστρώσεις πεζοδρομίων και πλατειών	Δ22/4193/22-11-2019 (ΦΕΚ 4607/Β'/2019)
ΝΑΟΙΚ 32.05.04	09	Σκυροδέματα μικρών έργων για κατασκευές από σκυρόδεμα κατηγορίας C16/20			
ΝΑΥΔΡ 2.02	10	Φορτοεκφόρτωση βραχιδών υλικών ή καθαυθέντος οπλισμένου ή άοπλου σκυροδέματος με την μεταφορά σε οποιαδήποτε απόσταση			
ΑΤΗΕ Ν8749.2	11	Φρεάτιο διακλαδώσεως ηλεκτρικών καλωδίων υψηλού βαθμού στεγανότητας Διαστάσεων 40 Χ40cm και βάθους 50cm			
ΑΤΗΕ Μ8072	12	Καλύμματα φρεατίων από ελατό χυτοσίδηρο. Ομάδα C250 - Αντοχή > 25tn			
ΑΤΗΕ Κ8746.4	13	Σωλήνα διπλού δομημένου τοιχώματος HDPE προστασίας υπόγειων καλωδίων απο πολυαιθυλένιο 750 Νt ενός σωλήνα Φ75mm			
ΑΤΗΕ 9316.5	14	Σιδηροσωλήνας γαλβανισμένος για την διέλευση καλωδίων κλπ διαμέτρου 2 ins			
ΑΤΗΕ 9337.2.4	15	Καλώδιο ΝΥΥ Καλώδιο ΝΥΥ τριπολικό Διατομής 3 Χ 10mm ²			
ΝΑΗΛΜ 62.10.41.02	16	Καλώδια τύπου Ε1VV-U, -R, -S (ΝΥΥ), ονομ. τάσης 600/1000 V με μόνωση από μανδύα PVC διατομής 3 x 2,5 mm ²			
ΝΑΗΛΜ 62.10.41.01	17	Καλώδια τύπου Ε1VV-U, -R, -S (ΝΥΥ), ονομ. τάσης 600/1000 V με μόνωση από μανδύα PVC διατομής 3 x 1,5 mm ²			

Πίνακας αντιστοίχισης άρθρων-ΕΤΕΠ

Κωδικός	Αρ. Τιμ.	Τίτλος Άρθρου	ΚΩΔ. ΕΤΕΠ ΕΛΟΤ ΤΠ 1501- +	Τίτλος ΕΤΕΠ	Αρ.Πρωτ. Απόφασης
Άρθρα μελέτης					
ATHE N9342	18	Τρίγωνο γείωσης			
ATHE 9340.2	19	Αγωγός γυμνός χάλκινος πολύκλωνος Διατομής 16mm ²			
ATHE A9325.4	20	Πακτώμενος ιστός (χωρίς πλάκα έδρασης) σταθερής κυκλικής διατομής FRP συνολικού ύψους 4,00m (υπέργειου μήκους 3,50m και βάθους πάκτωσης 0,50m)			
ATHE N9350.1	21	Ηλεκτρικός πίνακας διανομής Χ.Τ τοποθετημένος μέσα σε pillar σταγανότητας IP 55.			
ATHE A8931	22	Φωτιστικό LED τύπου BOLLARD συνολικού ύψους 0,80m, ισχύος 16W-IP65-180° ασύμμετρης δέσμης με το ανάλογο εξάρτημα (αγκύριο) στερέωσης και βάση απο σκυρόδεμα			
ATHE M9338.1	23	Προβολέας led τύπου spot συσσωματωμένης δέσμης ισχύος 40W - 30 μοιρών - IP 66 - 4000k			
ATHE B9377	24	Φωτιστικό σώμα κορυφής τύπου φαναράκι (τετράπλευρο) ασύμμετρης δέσμης παραδοσιακού φωτισμού, βαθμού στεγανότητας IP66, με κύκλωμα led συνολικής ισχύος 45W. (ΑΣΥΜΜΕΤΡΗΣ ΔΕΣΜΗΣ)			
ATHE M9346	25	Βάση ιστού φωτισμού οπλισμένη διαστάσεων τουλάχιστον 0,70Χ0,70Χ0,80m.			
ΝΑΟΔΟ Δ01	26	Τομή οδοστρώματος με ασφαλτοκόπτη			
ΝΑΟΔΟ B29.4.1	27	Κατασκευή ρείθρων, επενδεδυμένων τάφρων, διαμορφώσεις πυθμένα κλπ. με σκυρόδεμα C20/25	01-01-01-00	Παραγωγή και μεταφορά εργοταξιακού σκυροδέματος	Δ22/4193/22-11-2019 (ΦΕΚ 4607/Β'/2019)
			01-01-02-00	Διάστρωση σκυροδέματος	367126/22-11-2022 (ΦΕΚ 6366/Β'/2022)
			01-01-03-00	Συντήρηση σκυροδέματος	Δ22/4193/22-11-2019 (ΦΕΚ 4607/Β'/2019)
			01-01-04-00	Εργοταξιακά συγκροτήματα παραγωγής σκυροδέματος	Δ22/4193/22-11-2019 (ΦΕΚ 4607/Β'/2019)
			01-01-05-00	Δονητική συμπύκνωση σκυροδέματος	367126/22-11-2022 (ΦΕΚ 6366/Β'/2022)
			01-01-07-00	Σκυροδετήσεις ογκωδών κατασκευών	367126/22-11-2022 (ΦΕΚ 6366/Β'/2022)
			01-03-00-00	Ίκριώματα	Δ22/4193/22-11-2019 (ΦΕΚ 4607/Β'/2019)
			01-04-00-00	Καλούπια κατασκευών από σκυρόδεμα (τύποι)	70969/7-3-2024 (ΦΕΚ 1890 Β'/2024)
			01-05-00-00	Εμφανή σκυροδέματα	70969/7-3-2024 (ΦΕΚ 1890 Β'/2024)
ATHE K8746.6	28	Σωλήνα διπλού δομημένου τοιχώματος HDPE προστασίας υπόγειων καλωδίων απο πολυαιθυλένιο 750 Nt ενός σωλήνα Φ90mm			

Πίνακας αντιστοίχισης άρθρων-ΕΤΕΠ

Κωδικός	Αρ. Τιμ.	Τίτλος Άρθρου	ΚΩΔ. ΕΤΕΠ ΕΛΟΤ ΤΠ 1501- +	Τίτλος ΕΤΕΠ	Αρ.Πρωτ. Απόφασης
Άρθρα μελέτης					
ΑΤΗΕ Κ9337.4.3	29	Καλώδιο ΝΥΥ Καλώδιο ΝΥΥ πενταπολικό Διατομής 5 Χ4mm ²			
ΑΤΗΕ 9340.3	30	Αγωγός γυμνός χάλκινος πολύκλωνος Διατομής 25mm ²			
ΑΤΗΕ Ν9344	31	Χάλκινος σφικτήρας σύνδεσης στρογγυλών πολύκλωνων αγωγών διατομής 16mm ² -25mm ² τύπου (Η)			
ΑΤΗΕ Ν9342.1	32	Ράβδο γείωσης χαλύβδινη επιχαλκωμένη μήκους 1500mm			
ΝΑΟΙΚ Α\22.40.02	33	Διάνοιξη οπής ή φωλιάς σε άοπλο σκυρόδεμα για πάχος σκυροδέματος 0,16 έως 0,25 m			
ΝΑΟΙΚ Μ\79.23	34	Αποκατάσταση των οπών στους ιστούς φωτισμού με υαλονήματα πολυεστέρα.			
ΝΑΟΔΟ Δ03	35	Ασφαλτική προεπάλειψη	05-03-11-01	Ασφαλτική προεπάλειψη	70969/7-3-2024 (ΦΕΚ 1890 Β'/2024)
ΝΑΟΔΟ Δ08.1	36	Ασφαλτική στρώση κυκλοφορίας, συμπυκνωμένου πάχους 0,05 m με χρήση κοινής ασφάλτου	05-03-11-04	Ασφαλτικές στρώσεις κλειστού τύπου	Δ22/4193/22-11-2019 (ΦΕΚ 4607/Β'/2019)
ΑΤΗΕ Ε8994.1.1	37	Φωτιστικό οδικού φωτισμού LED ασύμμετρης δέσμης αναρτημένο σε βραχίονα ιστού led με λαμπτήρα led + led driver ισχύος 35 W			
Βοηθητικά άρθρα μελέτης					
ΟΙΚ 1444		Υλικά τσιμεντοκονιάματος των 600 kg			
ΟΙΚ 1445		Υλικά τσιμεντοκονιάματος των 450 kg			
ΟΙΚ 1502		Αναμικτήρ σκυροδέματος 250 λίτρων			
ΟΙΚ 2121		Εκσκαφή θεμελίων γαιώδης άνευ χρήσεως μηχανικών μέσων			
ΟΙΚ 3211		Σκυρόδεμα των 200 kg τσιμέντου, δια σκύρων διαστάσεων 0,7 έως 2,5 ή 3 cm			
ΟΙΚ 3213		Σκυρόδεμα κατηγορίας Β160 των 300 kg τσιμέντου, διά σκύρων διαστάσεων 0,7 έως 2,5 ή 3 cm			
ΟΙΚ 7122		Επιχρίσματα τριπτά ή πατητά διά τσιμεντοκονιάματος των 600Kg			
ΝΑΟΙΚ Ω\14.45		Υλικά τσιμεντοκονιάματος των 450 kg	03-03-01-00	Εσωτερικά και εξωτερικά επιχρίσματα	70969/7-3-2024 (ΦΕΚ 1890 Β'/2024)
ΝΑΟΙΚ Ω\1446		Υλικά τσιμεντοκονιάματος των 350 kg	03-03-01-00	Εσωτερικά και εξωτερικά επιχρίσματα	70969/7-3-2024 (ΦΕΚ 1890 Β'/2024)

Πίνακας αντιστοίχισης άρθρων-ΕΤΕΠ

Κωδικός	Αρ. Τιμ.	Τίτλος Άρθρου	ΚΩΔ. ΕΤΕΠ ΕΛΟΤ ΤΠ 1501- +	Τίτλος ΕΤΕΠ	Αρ.Πρωτ. Απόφασης
ΝΑΟΔΟ Β81		Πλακοστρώσεις με πλάκες από σκυρόδεμα διαστάσεων 40x40cm			

Οι μελετητές

ΕΓΚΡΙΘΗΚΕ

ΘΕΩΡΗΘΗΚΕ
Ο Διευθυντής

ΤΖΙΤΖΙΝΑΣ ΚΩΝ/ΝΟΣ
ΗΛΕΚΤΡΟΛΟΓΟΣ ΜΗΧΑΝΙΚΟΣ ΤΕ

ΜΑΚΡΗ ΔΕΣΠΟΙΝΑ
ΜΗΧΑΝΟΛΟΓΟΣ ΜΗΧΑΝΙΚΟΣ ΠΕ

ΠΑΠΑΧΡΙΣΤΟΦΟΡΟΥ ΑΝΤΡΕΑΣ
ΠΟΛΙΤΙΚΟΣ ΜΗΧΑΝΙΚΟΣ ΤΕ

ΠΑΡΑΡΤΗΜΑ: ΝΟΜΟΘΕΣΙΑ ΕΤΕΠ

Απόφαση	ΦΕΚ	Εγκύκλιος	ΘΕΜΑ
ΔΙΠΑΔ/ΟΙΚ/273/17-7-2012	2221/Β/30-07-2012	ΔΙΠΑΔ/οικ/356/04-12-2012/26 (ΑΔΑ:Β4Τ81-70Θ)	Έγκριση τετρακοσίων σαράντα (440) Ελληνικών Τεχνικών Προδιαγραφών (ΕΤΕΠ), με υποχρεωτική εφαρμογή σε όλα τα Δημόσια Έργα
ΔΙΠΑΔ/ΟΙΚ/469/23-9-2013	2542/Β/10-10-2013	ΔΙΠΑΔ/οικ/508/18-10-2013/30 (ΑΔΑ: ΒΛΛ01-62Ψ)	Αναστολή της υποχρεωτικής εφαρμογής της Ελληνικής Τεχνικής Προδιαγραφής ΕΛΟΤ ΤΠ 1501-03-08-03-00 : 2009 ΚΟΥΦΩΜΑΤΑ ΑΛΟΥΜΙΝΙΟΥ.
ΔΙΠΑΔ/οικ.628/7-10-2014	2828/Β/21-10-2014	ΔΙΠΑΔ/οικ/658/24-10-2014/22 (ΑΔΑ: ΩΜΞ21-27Κ)	Αναστολή της υποχρεωτικής εφαρμογής των ακόλουθων Ελληνικών Τεχνικών Προδιαγραφών: ΕΛΟΤ ΤΠ 1501-05-07-01-00:2009, Υποδομή οδοφωτισμού. ΕΛΟΤ ΤΠ 1501-05-07-02-00:2009, Ιστοί οδοφωτισμού και φωτιστικά σώματα. ΕΛΟΤ ΤΠ 1501-04-09-02-00:2009, Εγκατάσταση χαλύβδινων λεβήτων.
ΔΙΠΑΔ/οικ.667/30-10-2014	3068/Β/14-11-2014	ΔΚΠ/οικ/154/11-12-2014/26 (ΑΔΑ: 667Ζ1-ΚΦ7)	Αναστολή της υποχρεωτικής εφαρμογής των ακόλουθων Ελληνικών Τεχνικών Προδιαγραφών: ΕΛΟΤ ΤΠ 1501-08-02-02-00:2009 Λιθορριπές επί γεωφασμάτων για την προστασία κόψης και πρανών ΕΛΟΤ ΤΠ 1501-08-03-03-00:2009 Γεωφάσματα στραγγιστηρίων ΕΛΟΤ ΤΠ 1501-08-03-06-00:2009 Αποστραγγίσεις επιφανειών με γεωσυν-θετικά φύλλα ΕΛΟΤ ΤΠ 1501-08-05-03-03:2009 Επίστρωση προστασίας/στρώση φίλτρου συνθετικών μεμβρανών στεγανοποίησης με αμμοχαλικώδες διαβαθμισμένο υλικό ΕΛΟΤ ΤΠ 1501-08-05-03-04:2009 Επένδυση λιμνοδεξαμενών και ΧΥΤΑ με μεμβράνες πολυαιθυλενίου (HDPE)
ΔΚΠ/οικ.1211/01-08-2016	2524/Β/16-08-2016	ΔΚΠ/οικ./1322/07-09-2016/17 (ΑΔΑ: 75ΕΖ46530Ξ-Θ2Π)	Αναστολή της υποχρεωτικής εφαρμογής πενήντα εννέα (59) Ελληνικών Τεχνικών Προδιαγραφών (ΕΛΟΤ – ΕΤΕΠ)
Δ22/4193/2019	4607/Β/13-12-2019		Έγκριση εβδομήντα (70) Ελληνικών Τεχνικών Προδιαγραφών (ΕΤΕΠ), με υποχρεωτική εφαρμογή σε όλα τα Δημόσια Έργα και Μελέτες. 5. Η ισχύς της παρούσας απόφασης αρχίζει μετά την παρέλευση τριών (3) μηνών από την δημοσίευσή της στην Εφημερίδα της Κυβερνήσεως.
Δ22/οικ. 1989	1437Β/16-04-2020		Τροποποίηση της Δ22/4193/22-11-2019 (Β' 4607) απόφασης του Υπουργού Υποδομών και Μεταφορών με θέμα: «Έγκριση εβδομήντα (70) Ελληνικών Τεχνικών Προδιαγραφών (ΕΤΕΠ), με υποχρεωτική εφαρμογή σε όλα τα Δημόσια Έργα και Μελέτες». Προσαρμογή στη με αρ. Γ10/2019 σύμφωνη γνώμη της Ενιαίας Ανεξάρτητης Αρχής Δημοσίων Συμβάσεων. «5. Η ισχύς της παρούσας απόφασης αρχίζει από την 01/09/2020».
Αρ. Πρωτ. 102843/19-11-2020	5234Β/26-11-2020		Τροποποίηση της υπό στοιχεία Δ22/οικ. 1989/12-3-2020 (Β' 1437) απόφασης του Υπουργού Υποδομών και Μεταφορών, με θέμα: «Έγκριση εβδομήντα (70) Ελληνικών Τεχνικών Προδιαγραφών (ΕΤΕΠ), με υποχρεωτική εφαρμογή σε όλα τα δημόσια έργα και μελέτες». Προσαρμογή στην υπ' αρ. Γ10/2019 σύμφωνη γνώμη της Ενιαίας Ανεξάρτητης Αρχής Δημοσίων Συμβάσεων. «5. Η παρούσα απόφαση καταλαμβάνει διαδικασίες ανάθεσης και εκτέλεσης δημοσίων έργων και μελετών που θα προκηρυχθούν μετά την έναρξη ισχύος της, η οποία καθορίζεται την 01/03/2021».
Αρ. Πρωτ. 367126/22-11-2022	6366Β/15-12-2022		Έγκριση εκατόν πενήντα τεσσάρων (154) Ελληνικών Τεχνικών Προδιαγραφών (ΕΤΕΠ), με υποχρεωτική εφαρμογή σε όλα τα Δημόσια Έργα και Μελέτες. Η ισχύς της παρούσας απόφασης αρχίζει μετά την παρέλευση τριών (3) μηνών από την δημοσίευσή της στην Εφημερίδα της Κυβερνήσεως, (δηλαδή από 16-03-2023).
Αρ. Πρωτ. 244140/09-08-2023	5115 Β/17-8-2023		Έγκριση ογδόντα (80) Ελληνικών Τεχνικών Προδιαγραφών (ΕΤΕΠ), με υποχρεωτική εφαρμογή σε όλα τα Δημόσια Έργα και Μελέτες. Η ισχύς της παρούσας απόφασης αρχίζει μετά την παρέλευση τριών (3) μηνών από την δημοσίευσή της στην Εφημερίδα της Κυβερνήσεως, (δηλαδή από 18-11-2023).
Αρ. Πρωτ. 70969/7-3-2024	1890 Β'/26-03-2024		Έγκριση της πρώτης αναθεώρησης εβδομήντα εννέα (79) και της δεύτερης αναθεώρησης δεκαοκτώ (18) Ελληνικών Τεχνικών Προδιαγραφών (ΕΤΕΠ), με υποχρεωτική εφαρμογή σε όλα τα Δημόσια Έργα και Μελέτες. Η ισχύς της παρούσας απόφασης αρχίζει μετά την παρέλευση τριών (3) μηνών από την δημοσίευσή της στην Εφημερίδα της Κυβερνήσεως, (δηλαδή από 27-06-2024).



**ΕΛΛΗΝΙΚΗ ΔΗΜΟΚΡΑΤΙΑ
ΔΙΕΥΘΥΝΣΗ ΤΕΧΝΙΚΩΝ ΥΠΗΡΕΣΙΩΝ
ΔΗΜΟΥ ΜΥΤΙΛΗΝΗΣ
ΤΜΗΜΑ ΗΜ ΕΡΓΩΝ**

**ΕΡΓΟ : ΗΛΕΚΤΡΟΦΩΤΙΣΜΟΣ ΠΛΑΤΕΙΑΣ ΜΕΣΑΓΡΟΥ ΚΑΙ
ΟΔΟΥ ΠΡΟΣ ΠΑΠΑΔΟ**

Αριθμός Μελέτης : 2/2026

ΧΡΗΜΑΤΟΔΟΤΗΣΗ :

ΠΡΟΫΠΟΛΟΓΙΣΜΟΣ: 127.000,00 €

ΕΝΤΥΠΟ ΟΙΚΟΝΟΜΙΚΗΣ ΠΡΟΣΦΟΡΑΣ

(με ενιαίο ποσοστό έκπτωσης - άρθρο 125 του Ν4412/2016)



ΕΛΛΗΝΙΚΗ ΔΗΜΟΚΡΑΤΙΑ
ΔΙΕΥΘΥΝΣΗ ΤΕΧΝΙΚΩΝ ΥΠΗΡΕΣΙΩΝ
ΔΗΜΟΥ ΜΥΤΙΛΗΝΗΣ
ΤΜΗΜΑ ΗΜ ΕΡΓΩΝ

ΕΡΓΟ : ΗΛΕΚΤΡΟΦΩΤΙΣΜΟΣ ΠΛΑΤΕΙΑΣ ΜΕΣΑΓΡΟΥ ΚΑΙ
ΟΔΟΥ ΠΡΟΣ ΠΑΠΑΔΟ

Αριθμός Μελέτης : 2/2026

ΧΡΗΜΑΤΟΔΟΤΗΣΗ :

ΠΡΟΫΠΟΛΟΓΙΣΜΟΣ: 127.000,00 €

ΕΝΤΥΠΟ ΟΙΚΟΝΟΜΙΚΗΣ ΠΡΟΣΦΟΡΑΣ

(με ενιαίο ποσοστό έκπτωσης - άρθρο 125 του Ν4412/2016)

Της εργοληπτικής επιχείρησης ή κοινοπραξίας, εργοληπτικών επιχειρήσεων

με έδρα τ.....οδόςαριθμ.....
Τ.Κ.Τηλ.Fax.....

Προς:

Αφού έλαβα γνώση της Διακήρυξης της Δημοπρασίας του έργου που ανα γράφεται στην επικεφαλίδα και των λοιπών στοιχείων Δημοπράτησης, καθώς και των συνθηκών εκτέλεσης του έργου αυτού, υποβάλλω την παρούσα προσφορά και δηλώνω ότι αποδέχομαι πλήρως και χωρίς επιφύλαξη όλα αυτά και αναλαμβάνω την εκτέλεση του έργου με τα ακόλουθα ποσοστά έκπτωσης επί των τιμών του Τιμολογίου Μελέτης και του Προϋπολογισμού Μελέτης και για κάθε ομάδα αυτού.

A. ΠΡΟΣΦΟΡΑ ΠΟΣΟΣΤΟΥ ΕΚΠΤΩΣΗΣ

Περιγραφή	Προσφερόμενη έκπτωση σε αέριες μονάδες επί τοις εκατό (%)	
	Ολογράφως	Αριθμητικώς
Έκπτωση στο σύνολο δαπανών εργασιών κατά τη μελέτη		

Β. ΠΡΟΫΠΟΛΟΓΙΣΜΟΣ ΠΡΟΣΦΟΡΑΣ

(Για την υποβοήθηση της επιτροπής διαγωνισμού στην κατάταξη των διαγωνιζομένων κατά σειρά μειοδοσίας)

Περιγραφή	Δαπάνη κατά τον Προϋπολογισμό Μελέτης (Ευρώ)	Προσφερόμενη έκπτωση σε ακέραιες μονάδες επί τοις εκατό (%)	Δαπάνη μετά την έκπτωση (Ευρώ)
Σύνολο Κόστους Εργασιών	73.164,56		
Σύνολο Κόστους Εργασιών Σ1:	73.164,56	Π1:	
Γ.Ε & Ο.Ε. Εργασιών 18,00% x Σ1:	13.169,62	18,00% x Π1:	
Σύνολο Δαπάνης του Έργου Σ2:	86.334,18	Π2:	
Απρόβλεπτα 15,00% x Σ2:	12.950,13	15,00% x Π2:	
Σύνολο Δαπάνης του Έργου κατά τη μελέτη	99.284,31	Κατά την προσφορά:	
Απολογιστικά χωρίς ΓΕ & ΟΕ	2.765,00		
Σύνολο Δαπάνης του Έργου κατά τη μελέτη	102.049,31	Κατά την προσφορά:	
ΓΕ & ΟΕ απολογιστικών	497,70		
Σύνολο Δαπάνης του Έργου κατά τη μελέτη	102.547,01	Κατά την προσφορά:	
Πρόβλεψη αναθεώρησης	6.000,00	(1-Εμ) x (Αν) :	
Σύνολο Δαπάνης του Έργου κατά τη μελέτη (χωρίς ΦΠΑ)	108.547,01	Κατά την προσφορά:	

Ο Προσφέρων

(Ονοματεπώνυμο υπογραφόντων και σφραγίδα εργοληπτικών επιχειρήσεων)

Οι μελετητές

ΕΓΚΡΙΘΗΚΕ

ΤΖΙΤΖΙΝΑΣ ΚΩΝ/ΝΟΣ
ΗΛΕΚΤΡΟΛΟΓΟΣ ΜΗΧΑΝΙΚΟΣ ΤΕΜΑΚΡΗ ΔΕΣΠΟΙΝΑ
ΜΗΧΑΝΟΛΟΓΟΣ ΜΗΧΑΝΙΚΟΣ ΠΕΘΕΩΡΗΘΗΚΕ
Ο ΔιευθυντήςΠΑΠΑΧΡΙΣΤΟΦΟΡΟΥ ΑΝΤΡΕΑΣ
ΠΟΛΙΤΙΚΟΣ ΜΗΧΑΝΙΚΟΣ ΤΕ

ΣΥΓΓΡΑΦΗ ΥΠΟΧΡΕΩΣΕΩΝ

ΑΡΘΡΟ 1. ΓΕΝΙΚΑ – ΑΝΤΙΚΕΙΜΕΝΟ ΤΗΣ ΕΡΓΟΛΑΒΙΑΣ.....	1
1.1. Αντικείμενο	1
1.2. Ορισμοί - συντομογραφίες	1
1.2.1. Ορισμοί.....	1
1.2.2. Συντομογραφίες	2
1.2.2.1. Συντομογραφίες Τευχών Δημοπράτησης	2
1.2.2.2. Συντομογραφίες Κωδίκων, Προδιαγραφών, Κανονισμών, Οδηγιών	2
1.2.2.3. Συντομογραφίες Υπηρεσιών / Οργανισμών	2
1.2.2.4. Άλλες Συντομογραφίες.....	3
1.3. Ερμηνείες.....	3
1.4. Επικοινωνία – Κοινοποίηση εγγράφων	4
1.5. Θεσμικό πλαίσιο, προδιαγραφές, κανονισμοί και γλώσσα που διέπουν τη σύμβαση	4
1.5.1. Ισχύουσες διατάξεις	4
1.5.2. Προδιαγραφές και Κανονισμοί	5
1.5.3. Γλώσσα	5
1.6. Σύμβαση.....	5
1.7. Μελέτες του έργου	5
1.7.1. Υπάρχουσες μελέτες και πληροφοριακά στοιχεία κατά τη δημοπράτηση του έργου	5
1.7.2. Έλεγχος τεχνικής μελέτης του έργου από τον ανάδοχο.....	5
1.7.3. Εκπόνηση μελετών και λήψη στοιχείων από τον Ανάδοχο, η αμοιβή των οποίων πρέπει να εμπεριέχεται ανηγμένα στις τιμές της προσφοράς.	6
1.7.4. Τρόπος υποβολής, ελέγχου και εγκρίσεις μελετών του Αναδόχου	7
1.7.5. Αλληλουχία μελετών και κατασκευών	7
1.7.6. Γλώσσα μελετών / ερευνών / σχεδίων	8
1.8. Παροχή και μέριμνα των τευχών	8
1.9. Καθυστέρηση στη χορήγηση στοιχείων ή οδηγιών.....	8
1.10. Κυριότητα και χρήση των εγγράφων του Αναδόχου από τον ΚτΕ	9
1.11. Κυριότητα και χρήση των εγγράφων του ΚτΕ από τον Ανάδοχο.....	9
1.12. Εμπιστευτικότητα	9
1.13. Συμμόρφωση με το θεσμικό πλαίσιο - τήρηση αστυνομικών διατάξεων.....	10
1.14. Ευθύνη μελών κοινοπραξίας	10
1.15. Εγκεκριμένοι υπεργολάβοι.....	10
1.16. Εκχώρηση δικαιωμάτων - υποκατάσταση.....	10
1.17. Στοιχεία πεδίου του έργου	10
1.17.1. Γνώση συνθηκών κατασκευής.....	10
1.17.2. Εγκαταστάσεις Επιχειρήσεων και Οργανισμών Κοινής Ωφελείας (ΟΚΩ)	12
1.18. Επάρκεια συμφωνημένου εργολαβικού ανταλλάγματος	12
ΑΡΘΡΟ 2. Ο ΕΡΓΟΔΟΤΗΣ (ΚΤΕ).....	13
2.1. Εξασφάλιση χώρων.....	13
2.2. Προσωπικό του ΚτΕ.....	13
2.3. Αξιώσεις του ΚτΕ	13
ΑΡΘΡΟ 3. Η ΕΠΙΒΛΕΨΗ	14
3.1. Καθήκοντα και δικαιοδοσία της Επίβλεψης.....	14
3.2. Οδηγίες της Επίβλεψης.....	14

3.3. Αντικατάσταση Επιβλέποντα	14
ΑΡΘΡΟ 4. Ο ΑΝΑΔΟΧΟΣ	14
4.1. Υποχρεώσεις του Αναδόχου	14
4.1.1. Επαλήθευση στοιχείων που χορηγούνται.....	14
4.1.2. Κατασκευή του έργου.....	14
4.1.3. Διευκολύνσεις προς την Υπηρεσία.....	15
4.1.4. Υποχρεώσεις του Αναδόχου που απορρέουν από τη συγχρηματοδότηση του έργου από την Ε.Ε.....	15
4.2. Εγγύηση καλής εκτέλεσης.....	15
4.3. Νόμιμος Εκπρόσωπος Αναδόχου.....	15
4.4. Συνεργασία με τον Κύριο του Έργου, το προσωπικό της Επίβλεψης και με τρίτους.....	16
4.5. Άδειες και Εγκρίσεις.....	16
ΑΡΘΡΟ 5. ΕΡΓΟΤΑΞΙΑΚΕΣ ΕΓΚΑΤΑΣΤΑΣΕΙΣ	17
5.1. Δραστηριότητες Αναδόχου στο εργοτάξιο	17
5.1.1. Προσωρινές εγκαταστάσεις	17
5.1.2. Καθαρισμός εργοταξίων, κατασκευών και εγκαταστάσεων.....	17
5.2. Προσβασιμότητα στο εργοτάξιο - Εξασφάλιση της κυκλοφορίας κατά την κατασκευή	18
5.3. Αδρανή υλικά, λατομεία, δανειοθάλαμοι, χώροι απόθεσης	19
5.3.1. Γενικά.....	19
5.3.2. Χώροι Απόθεσης.....	20
5.4. Παροχή ηλεκτρισμού, τηλεφώνου και νερού.....	20
5.5. Σήμανση και ασφάλεια του εργοταξίου κατά την εκτέλεση των εργασιών	21
5.6. Φύλαξη του εργοταξίου.....	21
ΑΡΘΡΟ 6. ΕΡΓΑΤΙΚΟ ΔΥΝΑΜΙΚΟ ΚΑΙ ΛΟΙΠΟ ΠΡΟΣΩΠΙΚΟ	21
6.1. Πρόσληψη εργατικού δυναμικού και λοιπού προσωπικού	21
6.2. Αμοιβές και Κανονισμός Εργασίας	21
6.3. Εργατική νομοθεσία.....	21
6.4. Ωράριο εργασίας – υπερωριακή, νυχτερινή εργασία – αργίες και εορτές	22
6.5. Υποδομές εργατικού δυναμικού και λοιπού προσωπικού	22
6.6. Προσωπικό Αναδόχου	22
ΑΡΘΡΟ 7. ΕΞΟΠΛΙΣΜΟΣ, ΥΛΙΚΑ ΚΑΙ ΕΡΓΑΣΙΑ	23
7.1. Τρόπος εκτέλεσης.....	23
7.2. Τοπογραφικά στοιχεία και έλεγχοι - χαράξεις - τοπογραφικά διαγράμματα.....	24
7.3. Εξοπλισμός Αναδόχου	25
7.4. Υλικά, μηχανήματα και εργαλεία	25
7.4.1. Γενικά.....	25
7.4.2. Υποβολή τεχνικών στοιχείων και δειγμάτων υλικών	26
7.4.3. Φύλαξη υλικών.....	27
7.5. Επιθεώρηση	27
7.6. Μέτρα Ασφαλείας - Πρόληψη ατυχημάτων Έλεγχος επιβλαβών αερίων	27
7.7. Ασφάλεια και υγιεινή	28
7.8. Απαιτούμενα μέτρα ασφαλείας και υγείας στο εργοτάξιο	28
7.9. Διασφάλιση ποιότητας	37
7.9.1. Πρόγραμμα ποιότητας έργου.....	37
7.9.2. Γενικές υποχρεώσεις	37
7.10. Αποφυγή όχλησης.....	37
7.11. Προστασία περιβάλλοντος	37
7.11.1. Γενικά.....	37
7.11.2. Απαιτήσεις κατά τη διάρκεια της κατασκευής.....	38
7.12. Ευρήματα αρχαιολογικού ή άλλου ενδιαφέροντος	39
7.13. Ημερολόγιο έργου	39
ΑΡΘΡΟ 8. ΧΡΟΝΟΔΙΑΓΡΑΜΜΑ – ΠΡΟΘΕΣΜΙΕΣ	39
8.1. Έναρξη εργασιών	39
8.2. Προθεσμίες	40

8.3.	Χρονοδιάγραμμα κατασκευής του έργου	40
8.3.1.	Σύνταξη προγράμματος.....	40
8.4.	Ρυθμός προόδου εργασιών	40
8.5.	Ποινικές ρήτρες.....	41
ΑΡΘΡΟ 9.	ΔΟΚΙΜΕΣ ΚΑΤΑ ΤΗΝ ΠΕΡΑΤΩΣΗ.....	41
9.1.	Γενικά	41
9.2.	Καθυστέρηση διεξαγωγής δοκιμών.....	42
ΑΡΘΡΟ 10.	ΠΑΡΑΛΑΒΗ ΤΟΥ ΕΡΓΟΥ ΑΠΟ ΤΟΝ ΚΥΡΙΟ ΤΟΥ ΕΡΓΟΥ	42
ΑΡΘΡΟ 11.	ΣΥΜΒΑΤΙΚΟ ΤΙΜΗΜΑ ΚΑΙ ΠΛΗΡΩΜΕΣ	43
11.1.	Περιεχόμενα των μονάδας του τιμολογίου και δαπάνες που βαρύνουν τον Ανάδοχο	43
11.2.	Τροποποιήσεις	43
11.3.	Κανονισμός Τιμών Μονάδας Νέων Εργασιών.....	43
11.4.	Αναθεώρηση τιμών.....	44
11.5.	Απρόβλεπτα	44
11.6.	Απολογιστικές εργασίες.....	44
11.7.	Επιμετρήσεις - Πιστοποιήσεις - Λογαριασμοί.....	44
11.8.	Προκαταβολή.....	44
11.9.	Καθυστέρηση πληρωμών	44
ΑΡΘΡΟ 12.	ΕΚΠΤΩΣΗ ΑΝΑΔΟΧΟΥ - ΔΙΑΛΥΣΗ ΤΗΣ ΣΥΜΒΑΣΗΣ	44
12.1.	Έκπτωση Αναδόχου.....	44
12.2.	Διακοπή εργασιών - Διάλυση της σύμβασης	44
12.3.	Ματαίωση διάλυσης.....	44
12.4.	Αποζημίωση ανάδοχου λόγω διάλυσης της σύμβασης	45
ΑΡΘΡΟ 13.	ΑΝΑΛΗΨΗ ΚΙΝΔΥΝΩΝ ΚΑΙ ΕΥΘΥΝΕΣ.....	45
13.1.	Εγγυήσεις.....	45
13.2.	Ευθύνη Αναδόχου	45
13.3.	Ευθύνη ΚτΕ.....	46
13.4.	Πνευματικά και βιομηχανικά δικαιώματα	46
ΑΡΘΡΟ 14.	ΑΣΦΑΛΙΣΗ.....	46
14.1.	Γενικές απαιτήσεις ασφάλισης.....	46
14.2.	Ειδικές ρήτρες για τις περιπτώσεις μη συμμόρφωσης του Αναδόχου με τις υποχρεώσεις του	48
14.3.	Διαδικασία ελέγχου από τον ΚτΕ της επάρκειας των ασφαλιστικών συμβάσεων	49
14.4.	Ασφάλιση εργασιών και εξοπλισμού του Αναδόχου	50
14.4.1.	Ελάχιστη κάλυψη ασφάλισης του έργου «κατά παντός κινδύνου»	50
14.4.2.	Ασφάλιση κατά σωματικών βλαβών και ζημιών ιδιοκτησίας (Ασφάλιση αστικής ευθύνης έναντι τρίτων)	50
14.4.3.	Ασφάλιση Κυρίου Μηχανικού Εξοπλισμού.....	51
14.5.	Ασφάλιση προσωπικού του Αναδόχου.....	51
14.6.	Ειδικό όροι που πρέπει να περιλαμβάνονται στο ασφαλιστήριο του έργου	52
ΑΡΘΡΟ 15.	ΑΝΩΤΕΡΑ ΒΙΑ.....	53
ΑΡΘΡΟ 16.	ΑΞΙΩΣΕΙΣ ΚΑΙ ΔΙΑΦΟΡΕΣ	53
16.1.	Αξιώσεις Αναδόχου.....	53
16.2.	Δικαστική επίλυση διαφορών.....	53

ΑΡΘΡΟ 1. ΓΕΝΙΚΑ – ΑΝΤΙΚΕΙΜΕΝΟ ΤΗΣ ΕΡΓΟΛΑΒΙΑΣ

1.1. Αντικείμενο

Το παρόν τεύχος της Συγγραφής Υποχρεώσεων (ΣΥ) αφορά τους γενικούς και ειδικούς συμβατικούς όρους, με βάση τους οποίους, σε συνδυασμό με τους όρους των λοιπών Τευχών και στοιχείων Δημοπράτησης, θα εκτελεστεί από τον Ανάδοχο, το έργο: «ΗΛΕΚΤΡΟΦΩΤΙΣΜΟΣ ΠΛΑΤΕΙΑΣ ΜΕΣΑΓΡΟΥ ΚΑΙ ΟΔΟΥ ΠΡΟΣ ΠΑΠΑΔΟ»

Το ακριβές αντικείμενο του έργου θα είναι όπως ορίζεται στη Διακήρυξη Δημοπρασίας, στο Τεύχος Τεχνικής Περιγραφής και στα λοιπά Τεύχη Δημοπράτησης.

1.2. Ορισμοί - συντομογραφίες

1.2.1. Ορισμοί

Οι λέξεις και εκφράσεις που χρησιμοποιούνται έχουν το νόημα που καθορίζεται [στο Άρθρο 2 του Ν.4412/16](#) και επί πλέον όπως [καθορίζεται](#) κατωτέρω:

- α. «Συμβατικό Τίμημα»: το ποσό του εργολαβικού συμφωνητικού (δαπάνη εργασιών μαζί με ΓΕ και ΟΕ και ποσό απροβλέπτων δαπανών) χωρίς την αναθεώρηση και το ΦΠΑ.
- β. «Έργο»: το σύνολο των υποχρεώσεων που απορρέουν από τη Σύμβαση, τις οποίες καλείται να εκπληρώσει ο Ανάδοχος και οι οποίες συνιστούν την παροχή του.
- γ. «Προσωρινές Εργασίες» ή «Προσωρινά Έργα»: όλες οι εργασίες, τα έργα και οι εγκαταστάσεις κάθε είδους, που έχουν προσωρινό χαρακτήρα και απαιτούνται για την εκτέλεση του έργου.
- δ. «Μόνιμες Εργασίες» ή «Μόνιμα Έργα»: όλα τα μόνιμου χαρακτήρα έργα, που θα εκτελεστούν και θα συντηρηθούν σύμφωνα με τη Σύμβαση.
- ε. «Εργοτάξιο»: το σύνολο των χώρων όπου πραγματοποιούνται εργασίες και γενικά εκτελείται τεχνικό έργο, όπως ορίζεται στις κείμενες διατάξεις.
- στ. «Υπηρεσία»: η αρμόδια κατά περίπτωση Υπηρεσία του Κυρίου του Έργου (ΚτΕ), η οποία δημοπρατεί το έργο και συναλλάσσεται με τον Ανάδοχο ως Διευθύνουσα Υπηρεσία ή / και ως Προϊσταμένη Αρχή, όπως κατά περίπτωση ορίζεται στον Νόμο και στη διακήρυξη Δημοπρασίας.
- ζ. «Διαγωνιζόμενοι» ή «Διαγωνιζόμενος»: οι εργοληπτικές επιχειρήσεις ή / και κοινοπραξίες των ανωτέρω επιχειρήσεων που πληρούν τις προϋποθέσεις συμμετοχής τους στο Διαγωνισμό της ανάθεσης εκτέλεσης του έργου.
- η. «Απρόβλεπτες Δαπάνες»: οι δαπάνες που δεν είναι δυνατόν να εξειδικευτούν πλήρως στη φάση δημοπράτησης του έργου και δεσμεύονται για να καλύψουν τις δαπάνες που ορίζονται στο [Άρθρο 156 του Ν.4412/16](#).
- θ. «Ευρωπαϊκά πρότυπα»: τα πρότυπα που έχουν επιλεγεί από τον ΚτΕ για την εκτέλεσή του και τα οποία έχουν εγκριθεί από την Ευρωπαϊκή επιτροπή τυποποίησης (CEN) ή από την Ευρωπαϊκή επιτροπή ηλεκτροτεχνικής τυποποίησης (CENELEC) ως "Ευρωπαϊκά πρότυπα (EN)" ή ως "κείμενα εναρμόνισης (HD)", σύμφωνα με τους κοινούς κανόνες αυτών των οργανισμών.
- ι. «Ευρωπαϊκή τεχνική έγκριση»: η ευνοϊκή τεχνική εκτίμηση της καταλληλότητας ενός προϊόντος για χρήση, με γνώμονα την ικανοποίηση των βασικών απαιτήσεων για τις κατασκευές και με βάση τα εγγενή χαρακτηριστικά του προϊόντος και τους τιθέμενους όρους εφαρμογής και χρήσης του. Η ευρωπαϊκή έγκριση χορηγείται από τον ΕΛΟΤ.

ια. «Κοινές τεχνικές προδιαγραφές»: οι τεχνικές προδιαγραφές που έχουν εκπονηθεί σύμφωνα με διαδικασία αναγνωρισμένη από τα κράτη μέλη και έχουν δημοσιευθεί στην Επίσημη Εφημερίδα των Ευρωπαϊκών Κοινοτήτων.

1.2.2. Συνομογραφίες

1.2.2.1. Συνομογραφίες Τευχών Δημοπράτησης

ΔΔ	: Διακήρυξη Δημοπρασίας
ΣΥ	: Συγγραφή Υποχρεώσεων
ΠΜ	: Προϋπολογισμός Μελέτης
ΤΕΠ	: Τεχνική Περιγραφή
ΤΜ	: Τιμολόγιο Μελέτης
Τε Προ	: Τεχνικές Προδιαγραφές

1.2.2.2. Συνομογραφίες Κωδίκων, Προδιαγραφών, Κανονισμών, Οδηγιών

ΕΝ	: Ευρωπαϊκές Προδιαγραφές
CEN	: Ευρωπαϊκή Επιτροπή Τυποποίησης
ISO	: Διεθνής Οργανισμός Τυποποίησης
ΕΛΟΤ	: Ελληνικός Οργανισμός Τυποποίησης
CENELEC	: Ευρωπαϊκή Επιτροπή Ηλεκτροτεχνικής Τυποποίησης
CIE	: Διεθνής Επιτροπή Φωτισμού
ETA	: Ευρωπαϊκές Τεχνικές Εγκρίσεις
DIN	: Γερμανικό Ινστιτούτο Τυποποίησης
BS	: Βρετανικά Πρότυπα
ANFOT	: Γαλλικές Προδιαγραφές
ASTM	: Αμερικανικές Πρότυπες Μέθοδοι Δοκιμών
ΚΜΛΕ	: Κανονισμός Μεταλλευτικών και Λατομικών Εργασιών
ΚΤΣ	: Κανονισμός Τεχνολογίας Σκυροδέματος
ΚΤΧ	: Κανονισμός Τεχνολογίας Χάλυβα
NF	: Γαλλικά Πρότυπα
ΠΤΠ	: Πρότυπες Τεχνικές Προδιαγραφές

1.2.2.3. Συνομογραφίες Υπηρεσιών / Οργανισμών

ΥΠΕΣΔΔΑ	: Υπουργείο Εσωτερικών, Δημόσιας Διοίκησης και Αποκέντρωσης
ΥΠΟΜΕΔΥ	: Υπουργείο Υποδομών, Μεταφορών και Δικτύων
ΥΠΕΧΩΔΕ	: Υπουργείο Περιβάλλοντος, Χωροταξίας και Δημοσίων Έργων
ΥΠΕΚΑ	: Υπουργείο Περιβάλλοντος και Κλιματικής Αλλαγής
ΓΓΔΕ	: Γενική Γραμματεία Δημοσίων Έργων

ΓΥΣ	: Γεωγραφική Υπηρεσία Στρατού
ΔΕΗ	: Δημόσια Επιχείρηση Ηλεκτρισμού
ΔΕΚΟ	: Δημόσιες Επιχειρήσεις και Οργανισμοί
Ε.Δ.	: Επιτροπή Διαγωνισμού
ΕΕ	: Ευρωπαϊκή Ένωση
ΕΟΚ	: Ευρωπαϊκή Οικονομική Κοινότητα
ΕΟΧ	: Ευρωπαϊκός Οικονομικός Χώρος
ΙΚΑ	: Ίδρυμα Κοινωνικών Ασφαλίσεων
ΚΕΔΕ	: Κεντρικό Εργαστήριο Δημοσίων Έργων
ΝΠΔΔ	: Νομικά Πρόσωπα Δημοσίου Δικαίου
ΝΠΙΔ	: Νομικά Πρόσωπα Ιδιωτικού Δικαίου
ΝΣΚ	: Νομικό Συμβούλιο του Κράτους
ΟΚΩ	: Οργανισμοί Κοινής Ωφέλειας
ΠΕΔΕ	: Περιφερειακό Εργαστήριο Δημοσίων Έργων
ΠΕΠ	: Περιφερειακό Επιχειρησιακό Πρόγραμμα
ΤΕΕ	: Τεχνικό Επιμελητήριο Ελλάδος

1.2.2.4. Άλλες Συντομογραφίες

ΑΠΕ	: Ανακεφαλαιωτικός Πίνακας Εργασιών
ΚΥΑ	: Κοινή Υπουργική Απόφαση
Ν	: Νόμος
ΠΔ	: Προεδρικό Διάταγμα
ΠΚΤΜΝΕ	: Πρωτόκολλο Κανονισμού Τιμών Μονάδος Νέων Εργασιών
ΦΕΚ	: Φύλλο Εφημερίδας Κυβερνήσεως
ΦΠΑ	: Φόρος Προστιθέμενης Αξίας
ΥΑ	: Υπουργική Απόφαση

1.3. Ερμηνείες

Στα συμβατικά τεύχη, εκτός αν από τα συμφραζόμενα ρητά προκύπτει διαφορετικά:

- (1) Λέξεις που αναφέρονται σε κάποιο συγκεκριμένο γένος θα αφορούν και σε όλα τα γένη και αντίστροφα.
- (2) Λέξεις που αναγράφονται στον ενικό θα αφορούν την ίδια έννοια και στον πληθυντικό και αντίστροφα.
- (3) Λέξεις που αναγράφονται με κεφαλαία γράμματα θα έχουν την ίδια έννοια με τις ίδιες λέξεις που αναγράφονται με πεζά γράμματα και αντίστροφα.
- (4) Εκτός εάν ρητά ορίζεται διαφορετικά, «ημέρα», «βδομάδα», «μήνας», «έτος» κτλ. θα σημαίνει «ημερολογιακή ημέρα», «ημερολογιακή βδομάδα», «ημερολογιακός μήνας», «ημερολογιακό έτος» κτλ.
- (5) Διατάξεις, που αναφέρονται σε «συμφωνία», «συγκατάθεση» ή σε συνώνυμα / παράγωγά τους, προϋποθέτουν ότι η υπόψη συμφωνία, συγκατάθεση κτλ., θα διατυπώνεται εγγράφως.

- (6) «Εγγράφως» ή παράγωγα της λέξης αυτής, έχουν τη σημασία που αποδίδεται στις έννοιες αυτές από τον Κώδικα Πολιτικής Δικονομίας.
- (7) Οι τίτλοι που χρησιμοποιούνται γενικά δεν θα λαμβάνονται υπόψη κατά την ερμηνεία του κειμένου της παρούσας.
- (8) Όπου αναφέρονται οι όροι «με δαπάνη του Αναδόχου», «βαρύνουν τον Ανάδοχο», «σε βάρος του Αναδόχου», «χωρίς ιδιαίτερο αντάλλαγμα», «χωρίς ιδιαίτερη αποζημίωση», νοείται ότι όλες οι σχετικές δαπάνες έχουν περιληφθεί ανηγμένα στις τιμές μονάδας της προσφοράς και ο Ανάδοχος δεν δικαιούται κανένα πρόσθετο αντάλλαγμα ή/ και καμία πρόσθετη αμοιβή ή αποζημίωση πέρα από τις τιμές της προσφοράς του.
- (9) Όπου στην παρούσα και στα λοιπά συμβατικά τεύχη γίνεται αναφορά σε συγκεκριμένα άρθρα, παραγράφους, εδάφια κτλ. νόμων, προεδρικών διαταγμάτων, υπουργικών αποφάσεων, συμβατικών τευχών κτλ., αυτή γίνεται για διευκόλυνση και ευθεία αναφορά στις πλέον συναφείς διατάξεις, χωρίς από την αναφορά αυτή να αποκλείεται η ισχύς άλλης ισχύουσας διάταξης που τυχόν δεν αναφέρεται ρητά.

1.4. Επικοινωνία – Κοινοποίηση εγγράφων

Ισχύουν τα οριζόμενα στην παράγραφο 2 και 3 του Άρθρου 135 καθώς και στο Άρθρο 143 του Ν.4412/2016.

Ο Αντίκλητος του Αναδόχου θα είναι εξουσιοδοτημένος για την παραλαβή των εγγράφων της Υπηρεσίας που απευθύνονται ή κοινοποιούνται στον Ανάδοχο από τα γραφεία της Διευθύνουσας Υπηρεσίας ή της Προϊστάμενης Αρχής.

Συναινέσεις, εγκρίσεις, προσδιορισμοί, ειδοποιήσεις, αιτήσεις, ενστάσεις, δηλώσεις, που απαιτούνται στα πλαίσια της εκτέλεσης του έργου πρέπει:

- i. να γίνονται εγγράφως με την έννοια του Κώδικα Πολιτικής Δικονομίας,
- ii. να επιβεβαιώνεται η πραγματοποίησή τους με κάθε νόμιμο τρόπο και
- iii. να γίνονται στις δηλωμένες με τα έγγραφα της προσφοράς ή της σύμβασης διευθύνσεις, εκτός εάν έχουν λάβει χώρα μεταβολές, οι οποίες όμως έχουν γνωστοποιηθεί εγγράφως, άλλως οι ανωτέρω πράξεις λογίζεται ότι γίνονται εγκύρως στις ήδη δηλωμένες διευθύνσεις.

1.5. Θεσμικό πλαίσιο, προδιαγραφές, κανονισμοί και γλώσσα που διέπουν τη σύμβαση

1.5.1. Ισχύουσες διατάξεις

Η εκτέλεση των έργων διέπεται, ερμηνεύεται και συμπληρώνεται από την Ελληνική Νομοθεσία και για έργα που συγχρηματοδοτούνται από την Ευρωπαϊκή Ένωση επιπλέον και από την Κοινοτική Νομοθεσία. Ειδικότερα, σε θέματα παραγωγής δημοσίων έργων, ισχύουν οι διατάξεις του Ν.4412/2016 «Δημόσιες Συμβάσεις Έργων, Προμηθειών και Υπηρεσιών (προσαρμογή στις Οδηγίες 2014/24/ΕΕ και 2014/25/ΕΕ» και οι λοιποί σχετικοί Νόμοι και διατάξεις. Η εκτέλεση των έργων συμπληρώνεται με τους όρους της παρούσας και των λοιπών συμβατικών τευχών.

Όπου γίνεται αναφορά σε νομοθεσία, ισχύουσες διατάξεις ή κείμενες διατάξεις, νοείται, εκτός εάν ρητά προβλέπεται διαφορετικά, κάθε κανόνας δικαίου, εθνικός, κοινοτικός ή διεθνής εφαρμοζόμενος στην Ελλάδα, περιεχόμενος σε κάθε πηγή δικαίου (Σύνταγμα, Νόμοι, Προεδρικά Διατάγματα, Υπουργικές Αποφάσεις, Εγκύκλιοι, Οδηγίες, Κανονισμοί, Εθνικοί και Ευρωπαϊκής Ένωσης) όπως αυτός τροποποιήθηκε, συμπληρώθηκε και ισχύει κάθε φορά κατά την ημερομηνία δημοσίευσης της Διακήρυξης Δημοπρασίας.

1.5.2. Προδιαγραφές και Κανονισμοί

Για την εκτέλεση του έργου ισχύουν τα οριζόμενα στο [Άρθρο 54 παρ. 8 του Ν. 4412/2016](#). Επιπρόσθετα, ενδεικτικά αλλά όχι περιοριστικά, ισχύουν οι κανονισμοί και προδιαγραφές που ορίζονται στη παρούσα Συγγραφή Υποχρεώσεων και στις Τ.Π. του έργου.

1.5.3. Γλώσσα

Επίσημη γλώσσα της σύμβασης είναι η Ελληνική και σε αυτή θα συντάσσονται όλα τα έγγραφα, η αλληλογραφία κτλ. Αναδόχου και Υπηρεσίας. Σε περίπτωση που υπάρχουν κείμενα συνταγμένα σε δύο γλώσσες, για κάθε περίπτωση ερμηνείας επίσημη και υπερισχύουσα είναι η Ελληνική Γλώσσα.

1.6. Σύμβαση

Η σύμβαση για την εκτέλεση του έργου θα υπογραφεί σύμφωνα με όσα ορίζονται στο [Άρθρο 135 του Ν.4412/2016](#) και στη Διακήρυξη Δημοπρασίας.

Η «Σύμβαση» συνίσταται από το ομώνυμο κείμενο και από τα Συμβατικά Τεύχη, που αποτελούν αναπόσπαστο μέρος της.

Τα Συμβατικά Τεύχη και η σειρά ισχύος τους, σε περίπτωση ασυμφωνίας των όρων τους, καθορίζονται στη Διακήρυξη. Οι όροι «Σύμβαση», «Σύμβαση Κατασκευής του Έργου» και «Εργολαβικό Συμφωνητικό» χρησιμοποιούνται ταυτόσημα.

1.7. Μελέτες του έργου

1.7.1. Υπάρχουσες μελέτες και πληροφοριακά στοιχεία κατά τη δημοπράτηση του έργου

Κατά την ημερομηνία έγκρισης της Διακήρυξης Δημοπρασίας, τα αντίγραφα των μελετών που βρίσκονται στη διάθεση των διαγωνιζομένων περιγράφονται στην Τεχνική Περιγραφή. Κατά την υπογραφή της σύμβασης κατασκευής του έργου θα παραδοθούν στον Ανάδοχο εγκεκριμένες όλες οι μελέτες που περιγράφονται στην Τεχνική Περιγραφή, σε επίπεδο οριστικής μελέτης, κατά τα οριζόμενα στην Εγκ. 37/95 όπως ισχύει μέχρι σήμερα.

Οι διαγωνιζόμενοι υποχρεούνται να λάβουν γνώση όλων των στοιχείων που υπάρχουν από έρευνες ή και μελέτες που έχουν γίνει ή ακόμη και με αναζητήσεις / συνεντεύξεις στους φορείς, οργανισμούς, γραφεία γεωτεχνικών ερευνών κτλ., που έχουν εκπονήσει σχετικές μελέτες / έρευνες για την Υπηρεσία και το έργο.

1.7.2. Έλεγχος τεχνικής μελέτης του έργου από τον ανάδοχο

Μέσα σε δέκα (10) ημέρες από την υπογραφή της σύμβασης, ο ανάδοχος θα πραγματοποιήσει πλήρη έλεγχο των τεχνικών μελετών του έργου, με τυχόν διενέργεια εργαστηριακών ελέγχων, περιορισμών δειγματοληπτικών ερευνών κτλ.

Στα παραπάνω πλαίσια, ο Ανάδοχος υποχρεούται να ελέγξει την πληρότητα και επάρκεια των υφιστάμενων υποστηρικτικών μελετών ερευνών και να διερευνήσει την αναγκαιότητα εκτέλεσης συμπληρωματικών ερευνών, επισημαίνοντας έγκαιρα το ενδεχόμενο αυτό στην Υπηρεσία εντός της προβλεπόμενης για το σκοπό αυτό **προθεσμίας της προηγούμενης παραγράφου**. Σε περίπτωση που κρίνει ότι απαιτούνται συμπληρωματικές έρευνες υποχρεούται:

- i. να συντάξει σύμφωνα με τις κατευθυντήριες οδηγίες της Υπηρεσίας πρόγραμμα αναγκαίων συμπληρωματικών υποστηρικτικών εργασιών και ερευνών
- ii. να υποβάλει το πρόγραμμα αυτό στην Υπηρεσία προς έγκριση

Ο έλεγχος των τεχνικών μελετών και η διερεύνηση της αναγκαιότητας εκτέλεσης συμπληρωματικών ερευνών, κατά τις δύο προηγούμενες παραγράφους, υπάγεται στις διατάξεις της [παρ. 4.1.1.\(2\)](#) της παρούσας, που

αφορά σε επαλήθευση των διατιθέμενων στοιχείων, για την οποία δεν προβλέπεται καταβολή αμοιβής στον Ανάδοχο, επειδή η δαπάνη της περιλαμβάνεται ανηγμένα στις τιμές της προσφοράς.

Ο έλεγχος θα αναφέρεται στις εγκεκριμένες συμβατικές τεχνικές μελέτες ή/και έρευνες και θα έχει σκοπό τον εντοπισμό και, στη συνέχεια, συμπλήρωση τυχόν ελλείψεων και επί μέρους θεμάτων, με σκοπό να προκύψει με βάση τις εγκεκριμένες συμβατικές τεχνικές μελέτες, όπως αυτές που τυχόν θα συμπληρωθούν ως ανωτέρω, συνολικό έργο τεχνικά άρτιο και λειτουργικό που να ανταποκρίνεται στον προορισμό του και να επιτυγχάνει την προδιαγραφόμενη διάρκεια ζωής του.

Στην ίδια προθεσμία με αυτήν που αναφέρεται στις παραπάνω [παραγράφους 1.7.2 \(1\) και \(2\)](#), ο Ανάδοχος θα υποβάλλει στη Διευθύνουσα Υπηρεσία τεχνική έκθεση που θα περιλαμβάνει τις παρατηρήσεις του μετά τον έλεγχο των προηγούμενων παραγράφων και επίσης τον αναλυτικό προϋπολογισμό της τελικής δαπάνης (σχέδιο Ανακεφαλαιωτικού Πίνακα Εργασιών) του έργου σύμφωνα με τα ανωτέρω.

Το σχέδιο Ανακεφαλαιωτικού Πίνακα Εργασιών θα συνοδεύεται από έκθεση, στην οποία θα αναφέρονται αναλυτικά οι προτεινόμενες από τον Ανάδοχο συμπληρώσεις των τεχνικών μελετών, με πλήρη τεκμηρίωσή τους και ανάλυση των προτεινόμενων με το σχέδιο Ανακεφαλαιωτικού Πίνακα Εργασιών, διαφοροποιήσεων των ποσοτήτων των συμβατικών εργασιών ή/και των τυχόν απαιτούμενων τιμών μονάδος νέων εργασιών.

Η υποβολή του υπόψη σχεδίου Ανακεφαλαιωτικού Πίνακα Εργασιών δεν αναστέλλει την υποχρέωση του Αναδόχου να εκτελεί το έργο, σύμφωνα με τις υπάρχουσες εγκεκριμένες τεχνικές μελέτες και να συμμορφώνεται με τα προβλεπόμενα στα συμβατικά τεύχη της εργολαβίας, μέχρις ότου αποφασισθούν αν και ποιες θα γίνουν δεκτές από τις αρμόδιες Υπηρεσίες.

Εφόσον προταθούν τροποποιητικές συμπληρώσεις των εγκεκριμένων μελετών, θα καλείται ο μελετητής που τις συνέταξε, προκειμένου να διατυπώσει τις απόψεις του, και κατά τα λοιπά θα εφαρμόζονται τα οριζόμενα στο [Άρθρο 144 του Ν. 4412/16](#).

Οι εγκρίσεις, σύμφωνα με τα ανωτέρω, των αναγκαίων συμπληρώσεων εγκεκριμένων μελετών θα γίνονται με Απόφαση της Προϊστάμενης Αρχής, που εκδίδεται ύστερα από γνώμη του αρμοδίου Τεχνικού Συμβουλίου και κατά τα λοιπά ισχύουν τα αναφερόμενα στο [Άρθρο 156 του Ν. 4412/16](#).

Σχετικά με τις αυξομειώσεις εργασιών ή τις νέες εργασίες που θα προκύψουν είτε από την εκπόνηση των μελετών των προηγούμενων παραγράφων, είτε από άλλες αιτίες, επισημαίνεται ότι έχουν ισχύ οι διατάξεις του [Άρθρου 156 του Ν. 4412/16](#).

Το χρονοδιάγραμμα κατασκευής του έργου θα αναπροσαρμοσθεί σύμφωνα με τις ενδεχόμενες τροποποιήσεις που θα αποδεχθεί η Υπηρεσία, βάσει των ανωτέρω προτάσεων του Αναδόχου, ύστερα από σύνταξη και έγκριση του κατά το νόμο προβλεπόμενου ΑΠΕ. Η αναπροσαρμογή του χρονοδιαγράμματος είναι δυνατόν να συνεπάγεται και παράταση των προθεσμιών (τμηματικών ή και συνολικής) εφόσον υπάρξει αρμόδια έγκριση.

1.7.3. Εκπόνηση μελετών και λήψη στοιχείων από τον Ανάδοχο, η αμοιβή των οποίων πρέπει να εμπεριέχεται ανοιγμένα στις τιμές της προσφοράς.

Ανεξάρτητα από τον έλεγχο της τεχνικής μελέτης και των τυχόν αναφερομένων στις παρ. [1.7.1 και 1.7.2](#) της παρούσας, ο ανάδοχος υποχρεούται να λάβει όλα τα στοιχεία που είναι αναγκαία για την εκτέλεση των έργων, τη σύνταξη των επιμετρήσεων και γενικότερα τη χρονική, ποσοτική, ποιοτική και οικονομική τεκμηρίωσή τους, όπως ορίζεται στην παρούσα ΣΥ και τα λοιπά συμβατικά τεύχη. Στην κατηγορία αυτή εμπίπτουν, ενδεικτικά και όχι περιοριστικά, η αποτύπωση της μορφής του φυσικού εδάφους και η παράδοση των στοιχείων στη μορφή που ορίζεται, η τυχόν προσαρμογή των εγκεκριμένων οριστικών μελετών σε επίπεδο μελετών εφαρμογής, η σύνταξη και ενημέρωση του χρονοδιαγράμματος αδειοδοτήσεων, μελετών, υποβολών, εργασιών κατασκευής, δοκιμών, ελέγχων κτλ., η σύνταξη και ενημέρωση προγράμματος

διασφάλισης ποιότητας και το ΣΑΥ και ΦΑΥ, η εκπόνηση Μελετών Περιβαλλοντικών Επιπτώσεων για λατομεία, δανειοθαλάμους, χώρους απόθεσης κτλ. που τυχόν θα απαιτηθούν, η εκπόνηση μελετών και η σύνταξη σχεδίων σήμανσης και ασφάλισης των προσωρινών ρυθμίσεων της κυκλοφορίας κατά τη διάρκεια της κατασκευής, κτλ.

Οι ως άνω μελέτες ή/και έρευνες θα εκπονηθούν σύμφωνα με τις κείμενες διατάξεις (ΠΔ 696/74, Ν. 3669/08) από ανεξάρτητη, προς την εργοληπτική επιχείρηση που συνιστά τον Ανάδοχο, Ομάδα Μελετών ή/και Ερευνών, που θα διαθέτει τα κατά νόμο προσόντα, ενώ θα πρέπει να δοθεί ιδιαίτερη προσοχή και να τεθεί υπόψη της Υπηρεσίας η αλληλουχία υποβολής όλων των μελετών ή/και ερευνών του έργου. Η υποβολή των μελετών αυτών θα γίνεται έγκαιρα στη Διευθύνουσα Υπηρεσία, για την αρμόδια έγκριση, που θα πραγματοποιείται σύμφωνα με όσα αναφέρονται στην παρούσα ΣΥ.

Υπενθυμίζεται ότι τόσο για την εφαρμογή των μελετών, όσο και για την ποιότητα και αντοχή των έργων, μόνος υπεύθυνος είναι ο Ανάδοχος της κατασκευής και ο έλεγχος που θα ασκηθεί από την Υπηρεσία, δεν απαλλάσσει τον Ανάδοχο από την ευθύνη αυτή, ή την οποιαδήποτε άλλη που προκύπτει γι' αυτόν από τις συμβατικές του υποχρεώσεις και τις κείμενες διατάξεις.

Το σύνολο των δαπανών για την εκπόνηση των απαιτούμενων μελετών και ερευνών θα βαρύνει τον Ανάδοχο.

1.7.4. Τρόπος υποβολής, ελέγχου και εγκρίσεις μελετών του Αναδόχου

Για την εκπόνηση και υποβολή των μελετών που αναφέρονται στο παρόν Άρθρο, ο Ανάδοχος πέρα από το γενικό χρονοδιάγραμμα κατασκευής του έργου θα εκπονήσει και ειδικό αναλυτικό χρονοδιάγραμμα μελετών ή/και ερευνών, συνδυασμένο με το χρονοδιάγραμμα κατασκευής, το οποίο θα υποβάλει για έγκριση μέσα στην προβλεπόμενη στο Άρθρο 8 της παρούσας προθεσμία. Οι υποβολές των μελετών που θα εκπονήσει ο Ανάδοχος θα γίνουν σύμφωνα με το εγκεκριμένο χρονοδιάγραμμα μελετών του έργου.

Οι εγκρίσεις των υποβαλλομένων μελετών ή/και αποτελεσμάτων ερευνών θα γίνονται, υπό την προϋπόθεση επαρκούς πληρότητας και ορθότητάς των, μετά από έλεγχο, εντός προθεσμίας ενός μηνός από την υποβολή τους, λαμβάνοντας υπόψη και τον διατιθέμενο, από το χρονικό προγραμματισμό του έργου, χρόνο. Σε περίπτωση ελλιπούς ή λανθασμένης μελέτης ή / και έρευνας, η μελέτη ή / και η έρευνα θα επιστρέφεται και ο χρόνος ελέγχου και έγκρισης θα εκκινεί από τη συμπλήρωση / διόρθωση και επανυποβολή της. Ο χρόνος συμπλήρωσης / διόρθωσης και επανελέγχου δεν αναγνωρίζεται ως αιτία καθυστέρησης των εργασιών του έργου και των μελετών ή/και ερευνών.

Η Υπηρεσία διατηρεί το δικαίωμα να προβεί σε λεπτομερή έλεγχο μερικών ή και του συνόλου των μελετών ή/και ερευνών του Αναδόχου, με ή χωρίς τη σύμπραξη Συμβούλων. Αν κατά τη διαδικασία ελέγχου προκύψουν αμφισβητήσεις ως προς την επάρκεια των σχετικών υπολογισμών ή των εφαρμοζόμενων υπολογιστικών μεθόδων, η Υπηρεσία δύναται να ζητήσει πρόσθετους υπολογισμούς ή/και ελέγχους με την εφαρμογή άλλων συναφών υπολογιστικών μεθόδων.

Όλες οι υποβολές θα γίνονται στην Υπηρεσία σε τρία (3) αντίτυπα. Σχετικά θα ακολουθείται η αντίστοιχη προδιαγραφή του ΠΔ 696/74 για την τευχοποίηση, συσκευασία κτλ. Μετά την έγκριση η Υπηρεσία θα παραδίδει στον Ανάδοχο μια (1) θεωρημένη σειρά.

1.7.5. Αλληλουχία μελετών και κατασκευών

Ουδεμία κατασκευή θα εκτελείται αν προηγουμένως δεν έχει εγκριθεί η τυχόν απαιτούμενη μελέτη. Τούτο αφορά και τα ενδιάμεσα στάδια κατασκευής των προσωρινών ή των μόνιμων έργων.

Ο Ανάδοχος οφείλει να προγραμματίσει κατάλληλα τις κατασκευαστικές του δραστηριότητες, ώστε να υπάρχει επαρκής χρόνος για την εκπόνηση των μελετών ή/και ερευνών και για τις αντίστοιχες εγκρίσεις.

Η έγκριση των μελετών ή/και ερευνών (υπολογισμών, σχεδίων, κτλ.) από την Υπηρεσία δεν απαλλάσσει τον Ανάδοχο από τις ευθύνες του που απορρέουν από τη σύμβαση.

Σε εξαιρετικές περιπτώσεις, που υφίσταται ανάγκη άμεσης κατασκευαστικής επέμβασης προς αποτροπή κινδύνου ατυχήματος, ο όρος της παρ. 1.7.4 (1) μπορεί, κατά την απόλυτη κρίση της Υπηρεσίας, να μην εφαρμόζεται. Όμως και τότε οι σχετικές εγκρίσεις θα ακολουθούν.

1.7.6. Γλώσσα μελετών / ερευνών / σχεδίων

Τόσο οι αναγραφές στα σχέδια όσο και οι παραδοχές μελέτης και οι υπολογισμοί θα είναι στην Ελληνική γλώσσα. Ξενόγλωσσες εκτυπώσεις θα είναι αποδεκτές μόνο για φύλλα υπολογισμών από ηλεκτρονικό υπολογιστή, εφόσον αυτοί συνοδεύονται από μετάφραση - υπόμνημα στην Ελληνική γλώσσα, που θα τύχει της αποδοχής της Υπηρεσίας. Τα τεχνικά φυλλάδια (brochures), εφόσον απαιτείται η κατάθεσή τους στην Υπηρεσία, επιθυμητό είναι να είναι στην Ελληνική γλώσσα, αλλά μπορεί να είναι στη γλώσσα που εκδίδονται, κατά προτίμηση στην Αγγλική.

1.8. Παροχή και μέριμνα των τευχών

Οι διαγωνιζόμενοι υποχρεούνται να λάβουν γνώση των Τευχών Δημοπράτησης, καθώς και της πλήρους μελέτης (σχέδια, υποστηρικτικές μελέτες, κλπ) μέσω του ΕΣΗΔΗΣ.

Σχετικά με τις μελέτες που έχουν εκπονηθεί ή θα εκπονηθούν για το έργο, γίνεται αναφορά στο [Άρθρο 1.7](#) της παρούσας.

Τα συμβατικά τεύχη του έργου θα είναι στην κατοχή της Υπηρεσίας και θα φυλάσσονται με μέριμνά της.

Ο Ανάδοχος μπορεί να παράγει για τις ανάγκες του αντίγραφα των ανωτέρω τευχών, με μέριμνα και δαπάνες του.

Όλα τα τεχνικά έγγραφα, τεύχη, λογισμικό κτλ., που θα συνταχθούν από τον Ανάδοχο κατά την εκτέλεση του έργου, όπως, σχέδια, μελέτες, καταμετρητικά/ επιμετρητικά στοιχεία, εφαρμογές προγραμμάτων Η/Υ κτλ. θα είναι στην κατοχή του Αναδόχου και θα φυλάσσονται με μέριμνά του, μέχρις ότου παραδοθούν οριστικά στην Υπηρεσία. Ο Ανάδοχος υποχρεούται να παρέχει στην Υπηρεσία αντίγραφα των ανωτέρω στοιχείων, με μέριμνα και δαπάνες του, όποτε ζητηθεί από την Υπηρεσία ή τους εκπροσώπους της.

Ο Ανάδοχος υποχρεούται να φυλάσσει επί τόπου του έργου ένα τουλάχιστον αντίγραφο των συμβατικών τευχών και των τυχόν τροποποιήσεών τους, των προδιαγραφών και προτύπων που αναφέρονται στα συμβατικά τεύχη, των τεχνικών τευχών που ο ίδιος συνέταξε κατά την προηγούμενη παράγραφο, καθώς και της αλληλογραφίας του έργου. Η Υπηρεσία θα δικαιούται να έχει πρόσβαση στα ανωτέρω κατά τις εργάσιμες ημέρες και ώρες ή κατά τις ώρες λειτουργίας του εργοταξίου, εφόσον αυτές υπερβαίνουν τις κατά τα ανωτέρω εργάσιμες.

Εφόσον υποπίπτει στην αντίληψη ενός εκ των συμβαλλομένων μερών σφάλμα ή ελάττωμα τεχνικής φύσης σε οποιοδήποτε έγγραφο, σχέδιο, μελέτη κτλ., που προορίζεται για χρήση κατά την εκτέλεση του έργου, το υπόψη μέρος θα ενημερώσει άμεσα το άλλο μέρος σχετικά.

1.9. Καθυστέρηση στη χορήγηση στοιχείων ή οδηγιών

Ισχύουν τα οριζόμενα στο [Άρθρο 137 του Ν.4412/2016](#), με τις κατωτέρω διευκρινίσεις:

1. Ο Ανάδοχος υποχρεούται να ειδοποιήσει εγγράφως την Υπηρεσία οποτεδήποτε διαφαίνεται περίπτωση καθυστέρησης ή, με οποιοδήποτε τρόπο, παρακώλυσης των εργασιών, σε περίπτωση κατά την οποία κάποιο σχέδιο, οδηγία κτλ. που βρίσκεται στο αρχείο, δεν παρασχεθεί σε αυτόν από την Υπηρεσία ή τους τυχόν Συμβούλους της μέσα σε εύλογη διορία. Η έγγραφη ειδοποίηση θα περιέχει λεπτομέρειες του περιεχομένου του απαιτούμενου σχεδίου, οδηγίας κτλ., λεπτομερή αιτιολόγηση του σκοπού που αυτό

θα εξυπηρετήσει, καθώς και της διορίας που αυτό θα πρέπει να τεθεί στη διάθεση του Αναδόχου, και λεπτομέρειες της φύσης και της έκτασης των προβλημάτων που τυχόν θα δημιουργηθούν εάν το ζητούμενο έγγραφο, οδηγία κτλ. δεν εκδοθεί έγκαιρα.

2. Αν η Υπηρεσία καταστεί υπερήμερη στην έκδοση του κατά τα ανωτέρω αιτηθέντος εγγράφου, οδηγίας κτλ. και ο Ανάδοχος υποστεί αποδεδειγμένα καθυστέρηση ή αυξημένο κόστος κατά την εκπλήρωση των συμβατικών του υποχρεώσεων ως άμεσο αποτέλεσμα της υπόψη υπερημερίας της Υπηρεσίας, ο Ανάδοχος υποχρεούται να ενημερώσει εγγράφως την Υπηρεσία σχετικά και θα δικαιούται σύμφωνα με το [Άρθρο 16.1](#) της παρούσας:
 - i. Να υποβάλει πλήρως αιτιολογημένη αίτηση παράτασης των προθεσμιών, εφόσον παραβιαστεί ή υπάρχει κίνδυνος παραβίασης τμηματικής ή συνολικής προθεσμίας του έργου (κατά το [Άρθρο 8.2](#) της παρούσας) και
 - ii. Να υποβάλει πλήρως αιτιολογημένη αίτηση για την καταβολή σε αυτόν αποζημίωσης μόνο για τις θετικές του ζημιές.

1.10. Κυριότητα και χρήση των εγγράφων του Αναδόχου από τον ΚτΕ

Ο Ανάδοχος διατηρεί τα δικαιώματα δημιουργού (copyright) και τα πνευματικά δικαιώματα των εγγράφων, σχεδίων, μελετών, λογισμικού, εφαρμογών λογισμικού κτλ., που συντάχθηκαν από αυτόν ή για λογαριασμό του με δική του δαπάνη. Με την υπογραφή της σύμβασης, ο Ανάδοχος θεωρείται ότι παραχωρεί στον ΚτΕ και τους νομίμους εκπροσώπους του το δωρεάν ανέκκλητο δικαίωμα της χρήσης των υπόψη εγγράφων, σχεδίων, μελετών, λογισμικού, εφαρμογών λογισμικού κτλ., συμπεριλαμβανομένου και του δικαιώματος τροποποιήσεων, βελτιώσεων κτλ. αυτών, καθώς και του δικαιώματος χρήσης των υπόψη τροποποιημένων ή/και βελτιωμένων εκδόσεων για τις ανάγκες του έργου καθ' όλη τη διάρκεια της ωφέλιμης ή της πραγματικής ζωής του έργου.

Η κυριότητα των προγραμμάτων Η/Υ και λογισμικού εμπορίου που τυχόν θα χρησιμοποιηθούν από τον Ανάδοχο παραμένει σε αυτόν, όμως ο ΚτΕ έχει το δικαίωμα να τα χρησιμοποιεί χωρίς καμία επιβάρυνση και χωρίς κανένα περιορισμό κατά τη διάρκεια και για τις ανάγκες της σύμβασης.

Εάν τα κατά τα ανωτέρω έγγραφα, σχέδια, μελέτες, εφαρμογές προγραμμάτων Η/Υ κτλ. ευρίσκονται στην κατοχή του Αναδόχου, θα παραδοθούν στον ΚτΕ κατά την με οποιοδήποτε τρόπο λήξη ή λύση της σύμβασης. Σε περίπτωση αρχείων με στοιχεία σε ηλεκτρονική μορφή, ο Ανάδοχος υποχρεούται να συνοδεύσει την παράδοσή τους με έγγραφη τεκμηρίωσή τους και με οδηγίες για την ανάκτηση / διαχείρισή τους.

1.11. Κυριότητα και χρήση των εγγράφων του ΚτΕ από τον Ανάδοχο

Ο ΚτΕ διατηρεί τα δικαιώματα δημιουργού (copyright) και τα πνευματικά δικαιώματα των τεχνικών ή άλλων μελετών, των χειριδίων ποιότητας, των σχεδίων κτλ. που συντάχθηκαν από αυτόν ή για λογαριασμό του. Ο Ανάδοχος θα έχει το δικαίωμα, με μέριμνα και δαπάνη του, να χρησιμοποιήσει και να παράγει αντίγραφα των υπόψη εγγράφων για τις ανάγκες της σύμβασης. Τα υπόψη έγγραφα δεν θα αντιγραφούν, κοινοποιηθούν ή χρησιμοποιηθούν, κατά οποιοδήποτε τρόπο, από τρίτα πρόσωπα πέραν του Αναδόχου και των υπεργολάβων του, παρά μόνο για τις ανάγκες του έργου και με την έγγραφη συγκατάθεση της Υπηρεσίας.

1.12. Εμπιστευτικότητα

Ο Ανάδοχος υποχρεούται να θέσει υπόψη της Υπηρεσίας όλα τα στοιχεία που θα του ζητηθούν εκάστοτε, ακόμα και τα θεωρούμενα ως εμπιστευτικά (κοστολογικά κτλ.), που εύλογα θα επιτρέψουν στην Υπηρεσία να διαπιστώσει τη συμμόρφωση του Αναδόχου με τις συμβατικές του υποχρεώσεις.

Ο Ανάδοχος αναλαμβάνει να τηρήσει εμπιστευτικά και να μην γνωστοποιήσει προς τρίτους (συμπεριλαμβανομένων των εκπροσώπων του ελληνικού και διεθνούς τύπου, γραπτού ή/και ηλεκτρονικού) οποιαδήποτε έγγραφα ή/και πληροφορίες, που θα περιέλθουν σε γνώση του κατά την εκτέλεση του έργου και την εκπλήρωση των υποχρεώσεών του, χωρίς προηγούμενη έγγραφη άδεια του ΚτΕ.

1.13. Συμμόρφωση με το θεσμικό πλαίσιο - τήρηση αστυνομικών διατάξεων

Ο Ανάδοχος αναλαμβάνει τη συμβατική υποχρέωση να τηρεί το σύνολο των κανόνων του εσωτερικού δικαίου, την κοινοτική νομοθεσία, καθώς και τη διεθνή νομοθεσία, που έχει καταστεί εσωτερικό δίκαιο. Η κατά τα προηγούμενα συμβατική υποχρέωση του Αναδόχου αναφέρεται στους κανόνες δικαίου που διέπουν τις πράξεις ή παραλείψεις εκπλήρωσης των συμβατικών του υποχρεώσεων ή πράξεις ή παραλείψεις που έγιναν κατά την εκπλήρωση των υποχρεώσεών του αυτών και βρίσκονται σε συνάφεια με αυτές. Επιπροσθέτως, ο Ανάδοχος αναλαμβάνει τη συμβατική υποχρέωση να τηρεί τους κανόνες δικαίου της εσωτερικής νομοθεσίας άλλων κρατών, εφόσον οι τελευταίοι διέπουν πράξεις ή παραλείψεις εκπλήρωσης των συμβατικών του υποχρεώσεων ή πράξεις ή παραλείψεις που έγιναν κατά την εκπλήρωση των υποχρεώσεών του αυτών και βρίσκονται σε συνάφεια με αυτές.

Επίσης ο Ανάδοχος αναλαμβάνει την υποχρέωση να ανακοινώνει αμέσως στην Υπηρεσία το περιεχόμενο όλων των δικογράφων ή άλλων δημοσίων ή ιδιωτικών εγγράφων, που του κοινοποιούνται και αναφέρονται στην εκπλήρωση των συμβατικών του υποχρεώσεων. Η υποχρέωσή του αυτή καλύπτει και έγγραφα που εκδόθηκαν από αρχές της αλλοδαπής.

Ο Ανάδοχος, ως υπεύθυνος για την τήρηση των Νόμων, των Αστυνομικών και λοιπών διατάξεων, υποχρεούται ειδικότερα να ανακοινώνει χωρίς αμέλεια στη Διευθύνουσα Υπηρεσία τις σχετικές διαταγές και εντολές των διαφόρων Αρχών σχετικά με υποδεικνυόμενα μέτρα ελέγχου και ασφαλείας κτλ., που απευθύνονται ή κοινοποιούνται σε αυτόν κατά τη διάρκεια της ισχύος της σύμβασης.

Ο Ανάδοχος υποχρεούται στην έκδοση με μέριμνα, ευθύνη και δαπάνες του, κάθε άδειας που προβλέπεται από τους ανωτέρω Νόμους, Διατάγματα κτλ., που απαιτείται για την εκτέλεση των εργασιών του.

1.14. Ευθύνη μελών κοινοπραξίας

Η ευθύνη μελών Κοινοπραξίας διέπεται από τα οριζόμενα στο [Άρθρο 140 του Ν.4412/16](#).

1.15. Εγκεκριμένοι υπεργολάβοι

Ισχύουν τα οριζόμενα [στα Άρθρα 58, 165 και 166 του Ν.4412/16](#).

1.16. Εκχώρηση δικαιωμάτων - υποκατάσταση

Η εκχώρηση του έργου ή/και των δικαιωμάτων που απορρέουν από τη Σύμβαση διέπεται από τις διατάξεις του [Άρθρου 164 του Ν.4412/16](#).

1.17. Στοιχεία πεδίου του έργου

1.17.1. Γνώση συνθηκών κατασκευής

Η συμμετοχή στη δημοπρασία με την υποβολή προσφοράς αποτελεί αμάχητο τεκμήριο, ότι οι διαγωνιζόμενοι, κατ' επέκταση και ο Ανάδοχος, έχουν επισκεφθεί και ελέγξει την φύση και την τοποθεσία του έργου, έχουν πλήρη γνώση των γενικών και τοπικών συνθηκών κατασκευής αυτού και έχουν συμπεριλάβει στην οικονομική προσφορά τους οτιδήποτε σχετικό με τη φύση του έργου κυρίως σε ότι αφορά:

- την περιοχή του έργου,
- τη Διεθνή και Ελληνική αγορά εργασίας, υλικών, μηχανικού εξοπλισμού,
- τις δυνατότητες εγκατάστασης εργοταξίων,

- τη διαθεσιμότητα των εκτάσεων που θα καταληφθούν από τα έργα,
- τις κάθε φύσης πηγές λήψης υλικών,
- θέσεις προσωρινής ή οριστικής απόθεσης προϊόντων εκσκαφής,
- τις μεταφορές, διάθεση, διαχείριση και αποθήκευση υλικών,
- τη δυνατότητα εξασφάλισης εργατοτεχνικού προσωπικού, νερού, ηλεκτρικού ρεύματος και οδών προσπέλασης,
- τις συνήθως επικρατούσες μετεωρολογικές συνθήκες,
- τη διακύμανση της στάθμης των υδάτων των ποταμών, χειμάρρων, παλίρροιας ή παρόμοιες φυσικές συνθήκες στον τόπο των έργων,
- τη διαμόρφωση του εδάφους (υψομετρικά, κτλ.) και την κατάσταση των εδαφικών συνθηκών στον τόπο των έργων,
- το είδος, την ποιότητα και την ποσότητα των κατάλληλων εκμεταλλεύσιμων υλικών, που βρίσκονται στην περιοχή,
- το είδος και τα μέσα (μηχανήματα, υλικά και υπηρεσίες), τα οποία θα απαιτηθούν πριν από την έναρξη και κατά την εκτέλεση των εργασιών,
- τους τρόπους προσπέλασης, τα προβλήματα κυκλοφορίας και τρόπου εξασφάλισής της,
- τις δυσχέρειες που είναι δυνατό να προκύψουν από τυχόν εργασίες που θα εκτελούνται ταυτόχρονα στην περιοχή του έργου από τον ΚτΕ ή από άλλους εργολήπτες,
- τις δυσχέρειες που θα προκύψουν από τις λειτουργούσες εγκαταστάσεις του ΚτΕ και των οποίων η λειτουργία δεν πρέπει να διακόπτεται ή να παρενοχλείται και τέλος,
- άλλα θέματα, τα οποία μπορεί καθ' οιονδήποτε τρόπο να επηρεάσουν τις εργασίες, την πρόοδο, τον τρόπο εκτέλεσης ή το κόστος αυτών σε συνδυασμό με τους όρους της Σύμβασης.

Ο Ανάδοχος αποδέχεται ότι έχει μελετήσει, με σκοπό τη συμμόρφωσή του, το ισχύον θεσμικό πλαίσιο, τα τεύχη δημοπράτησης του έργου, τους περιβαλλοντικούς όρους για την υπόψη περιοχή και τις συνθήκες του έργου, τα τυχόν διατιθέμενα στοιχεία και πληροφορίες από τις Τοπικές Αρχές, Δημόσιες Επιχειρήσεις και Οργανισμούς, καθώς και τα λοιπά συμβατικά στοιχεία της εργολαβίας που συμπεριλαμβάνονται στο φάκελο της δημοπρασίας και αποτελούν μαζί με τη διακήρυξη τη βάση της προσφοράς του, καθώς και ότι αποδέχεται και ανεπιφύλακτα αναλαμβάνει να εκτελέσει όλες τις υποχρεώσεις του, που απορρέουν από τις ανωτέρω συνθήκες και όρους.

Τονίζεται ότι τα στοιχεία σχετικά με τις υφιστάμενες συνθήκες, όπως π.χ., ποιότητα υπεδάφους, αποτελέσματα κάθε φύσης ερευνών, στοιχεία κάθε φύσης παρατηρήσεων κτλ., που έγιναν ή γίνονται από την Υπηρεσία ή από άλλους, τίθενται στη διάθεση των διαγωνιζόμενων για ενημέρωσή τους και μόνο. Τα στοιχεία αυτά είναι ενδεικτικά και δεν δεσμεύουν συμβατικά την Υπηρεσία, αλλά μπορούν να χρησιμεύσουν ως βοήθημα για τη σύνταξη των προσφορών. Αφήνεται πάντως στην κρίση των διαγωνιζόμενων να αξιολογήσουν τα στοιχεία αυτά ή και να προβούν με δική τους ευθύνη, φροντίδα και δαπάνη σε οποιοσδήποτε συμπληρωματικές έρευνες ή παρατηρήσεις για επαλήθευση, επέκταση ή/και ακριβέστερο καθορισμό των στοιχείων που τους διατέθηκαν. Ο Ανάδοχος με την προσφορά του θεωρείται ότι έχει πλήρως ενημερωθεί για τις επιτόπιες συνθήκες σύμφωνα με το παρόν Άρθρο.

Παράλειψη του Αναδόχου προς ενημέρωσή του με κάθε δυνατή πληροφορία που αφορά στους όρους της σύμβασης, δεν τον απαλλάσσει από την ευθύνη για την πλήρη συμμόρφωσή του προς τις συμβατικές του υποχρεώσεις και δεν προκύπτει για τον Ανάδοχο κανένα δικαίωμα οικονομικής ή άλλης φύσης ή/και

παράτασης προθεσμίας εξ αιτίας αυτού του λόγου. [Τροποποιήσεις στην κατασκευή που θα προέλθουν από κακές εκτιμήσεις των τοπογραφικών στοιχείων, κλπ. βαρύνουν εξολοκλήρου τον Ανάδοχο.](#)

1.17.2. Εγκαταστάσεις Επιχειρήσεων και Οργανισμών Κοινής Ωφελείας (ΟΚΩ)

Ο Ανάδοχος πρέπει να έχει υπόψη του, ότι ενδέχεται στην περιοχή του έργου να υφίστανται εναέριες ή υπόγειες εγκαταστάσεις ΟΚΩ, οι οποίες πρέπει να μετατοπιστούν από τους κυρίους των.

Με τις εργασίες αυτές ουδεμία οικονομική ή τεχνική ανάμιξη θα έχει ο Ανάδοχος, υποχρεούται όμως να διευκολύνει χωρίς προφάσεις την εκτέλεση των ως άνω εργασιών, χωρίς να δικαιούται εξ αιτίας αυτού του λόγου ιδιαίτερη αποζημίωση λόγω καθυστέρησης ή δυσχερειών που τυχόν παρουσιάζονται στις εργασίες που εκτελούνται από αυτόν, παρά μόνον, της από τον Νόμο παράτασης προθεσμίας εκτέλεσης του έργου.

Ο Ανάδοχος υποχρεούται, ύστερα από έρευνα που θα διεξάγει στα γραφεία των αρμοδίων ΟΚΩ, να αναζητήσει στοιχεία για τους υφιστάμενους, στην περιοχή των έργων, αγωγούς ύδρευσης και αποχέτευσης κτλ., οι οποίοι εμπλέκονται με το έργο. Η επαλήθευση και συμπλήρωση των στοιχείων αυτών αποτελεί ευθύνη του Αναδόχου. Αμέσως μετά την υπογραφή της σύμβασης (**το πολύ εντός είκοσι (20) ημερών**) υποχρεούται στη λήψη οδηγιών και πληροφοριών από τους αρμόδιους φορείς (ΟΤΕ, ΔΕΗ, ΔΕΥΑ, κτλ.) για τυχόν αγωγούς ή καλώδια στις θέσεις των έργων, καθώς και στην αποκάλυψη και ακριβή προσδιορισμό τούτων πριν από την έναρξη οποιασδήποτε εργασίας, όπως και στη μετέπειτα προστασία τους προς αποφυγή ζημιών, η αποκατάσταση ή η αποζημίωση των οποίων θα βαρύνει αποκλειστικά τον Ανάδοχο. Επίσης στο ίδιο χρονικό διάστημα και αφού έχει λάβει γνώση της περιοχής και των συνθηκών του έργου, οφείλει να ειδοποιήσει εγγράφως τον φορέα του έργου και την αρμόδια υπηρεσία για τις τυχόν εγκαταστάσεις δικτύων ΟΚΩ (κολώνες ΔΕΗ & ΟΤΕ, Υποσταθμοί ΔΕΗ) οι οποίες εμποδίζουν την κατασκευή τμημάτων του έργου, και χρειάζονται μετατόπιση ή άρση, για την λήψη της σχετικής άδειας μετατόπισης με κοινοποίηση στην Υπηρεσία. Οι δαπάνες μετατόπισης ή άρσης αυτών βαρύνουν τον εργοδότη και καταβάλλονται απ' ευθείας απ' αυτόν εκτός εάν η ανάγκη μετατόπισης προέκυψε από αυθαίρετες ενέργειες του Αναδόχου οπότε βαρύνει αποκλειστικά και εξ' ολοκλήρου τον ίδιο.

Ο Ανάδοχος είναι υποχρεωμένος να ενεργεί και να οχλεί τις Υπηρεσίες, Οργανισμούς κλπ για επίσπευση των εργασιών μετατόπισης, απομάκρυνσης, υποστήριξης κλπ. των προαναφερθέντων εμποδίων και να τους διευκολύνει απροφάσιστα χωρίς να δικαιούται να εγείρει αξιώσεις αποζημίωσης του για δυσχέρειες και καθυστερήσεις.

Οφείλει επιπλέον να λάβει όλα τα απαραίτητα μέτρα για να αποφευχθούν βλάβες στις εγκαταστάσεις των Υπηρεσιών, Οργανισμούς κλπ. και αν συμβούν τέτοιες είναι αποκλειστικά υπεύθυνος για το σύνολο των ευθυνών. Στην περίπτωση αυτή οφείλει να ειδοποιήσει αμέσως τον κύριο της εγκατάστασης και την Υπηρεσία.

Για ζημιές ειδικά σε υπάρχων δίκτυο Ύδρευσης ή Άρδευσης, η δαπάνη επισκευής αλλά και η ζημιά λόγω της αξίας του απολεσθέντος ύδατος βαρύνει τον Ανάδοχο και μπορεί να παρακρατείται από τα οφειλόμενα σε αυτόν από την υπόψη εργολαβία ή άλλη ή εφόσον δεν επαρκούν εισπράττεται σύμφωνα με τις διατάξεις για εισπράξεις Δημοσίων Έργων.

1.18. Επάρκεια συμφωνημένου εργολαβικού ανταλλάγματος

Ο Ανάδοχος αποδέχεται, με την υπογραφή της σύμβασης, ότι το συμφωνημένο εργολαβικό ανάλλαγμα επαρκεί για την κάλυψη των κάθε φύσης υποχρεώσεων του που απορρέουν από τη σύμβαση.

Οι διαγωνιζόμενοι θα πρέπει, κατά την υποβολή της Προσφοράς τους, να έχουν συνεκτιμήσει με επάρκεια τους επιχειρηματικούς κινδύνους και όλες τις συνθήκες που θα επηρεάσουν τη διαμόρφωση της Προσφοράς τους, καθώς και τους χρόνους που απαιτούνται:

- i. για τις διατυπώσεις εκτελωνισμού υλικών, εφοδίων και μηχανημάτων, που τυχόν θα εισάγουν από το εξωτερικό.
- ii. για τις εγκρίσεις μελετών κτλ. καθώς και τις διατυπώσεις και διαδικασίες έκδοσης των κάθε φύσης αδειών.

ΑΡΘΡΟ 2. Ο ΕΡΓΟΔΟΤΗΣ (ΚΤΕ)

2.1. Εξασφάλιση χώρων

Ο Κτε υποχρεούται, με την εγκατάσταση του Αναδόχου, να του παραδώσει τους απαραίτητους για την εκτέλεση των έργων χώρους, ελεύθερα από κάθε δέσμευση, όπως αυτά ορίζονται σε σχετικά σχέδια της μελέτης του έργου.

Οι απαιτούμενες για την εκτέλεση των έργων απαλλοτριώσεις γίνονται με φροντίδα του φορέα του έργου, τον οποίο και βαρύνουν οι επιδικαζόμενες αποζημιώσεις. Καμιά ευθύνη ή υποχρέωση αποζημίωσης δεν αναλαμβάνει ο φορέας του έργου έναντι του Αναδόχου, εκτός από τη χορήγηση παράτασης της προθεσμίας περαίωσης στην περίπτωση καθυστέρησης της περαίωσης του έργου λόγω αναγκαστικής απαλλοτρίωσης που δεν οφείλεται σε υπαιτιότητα του Αναδόχου. Σ' αυτήν την περίπτωση έχουν εφαρμογή οι διατάξεις του άρθρου 161 του Ν. 4412/2016.

Ο Κτε ουδεμία υποχρέωση αναλαμβάνει για να απαλλοτριώσει ή και παραχωρήσει χώρους για ίδρυση λατομείων, για δανειοληψία, για απόθεση, για εγκαταστάσεις εργοταξίων σε άλλη θέση πέρα από αυτή του σχετικού σχεδίου κτλ. Οι χώροι αυτοί θα πρέπει να εξευρεθούν και ενοικιαστούν ή/και αγοραστούν από τον Ανάδοχο με αποκλειστική του μέριμνα και δαπάνη.

2.2. Προσωπικό του Κτε

Ο Κτε είναι υπεύθυνος να διασφαλίσει ότι το προσωπικό του, οι συνεργάτες του, οι τυχόν Σύμβουλοί του και οι τυχόν λοιποί εργολήπτες που εργάζονται για λογαριασμό του στο εργοτάξιο:

- (1) Συνεργάζονται με τον Ανάδοχο στα πλαίσια της εκπλήρωσης των υποχρεώσεών του
- (2) Συμπεριφέρονται κατά τρόπο που προσήκει με τα όσα απαιτούνται από τον Ανάδοχο στα πλαίσια των όσων αναφέρονται στη παρούσα ΣΥ.

2.3. Αξιώσεις του Κτε

Η ειδοποίηση θα κατατίθεται το συντομότερο δυνατό από το χρόνο κατά τον οποίο υπέπεσε στην αντίληψη του Κτε το γεγονός ή οι περιστάσεις που στοιχειοθετούν την αξίωσή του και μέσα στις εκάστοτε προθεσμίες που τυχόν ορίζονται στην παρούσα και στις ισχύουσες διατάξεις του [Άρθρου 1.5](#) της παρούσας. Στην ειδοποίηση θα καθορίζεται και η προθεσμία μέσα στην οποία πρέπει να καταβληθούν τα οφειλόμενα.

Σε περίπτωση μη εμπρόθεσμης καταβολής των οφειλομένων από τον Ανάδοχο, οι σχετικές δαπάνες θα επιβαρύνονται με το νόμιμο τόκο υπερημερίας. Σε περίπτωση που παρέλθει τρίμηνο χωρίς η καταβολή να έχει συντελεστεί, ο Κτε έχει το δικαίωμα:

- να συμψηφίσει το σχετικό ποσό (με τους τόκους υπερημερίας) με επόμενη καταβολή προς τον Ανάδοχο, αν υπάρχει, είτε
- να εκπέσει το σχετικό ποσό (με τους τόκους υπερημερίας) από τις οποιασδήποτε φύσης εγγυήσεις του Αναδόχου που έχει στα χέρια του, είτε
- να αναζητήσει το οφειλόμενο ποσό (με τους τόκους υπερημερίας) με τις νόμιμες διαδικασίες είσπραξης οφειλής προς το Δημόσιο.

Οι τόκοι υπερημερίας θα υπολογίζονται από την ημερομηνία κοινοποίησης προς τον Ανάδοχο των οφειλομένων ποσών.

ΑΡΘΡΟ 3. Η ΕΠΙΒΛΕΨΗ

3.1. Καθήκοντα και δικαιοδοσία της Επίβλεψης

Η Υπηρεσία διοικεί, παρακολουθεί και επιβλέπει το έργο και εκπροσωπείται από το προσωπικό επίβλεψης του έργου, το οποίο διευθύνει ο Προϊστάμενος της Διευθύνουσας Υπηρεσίας. Ο Ανάδοχος υπόκειται στον έλεγχο της Υπηρεσίας και οφείλει να επιτρέπει ελεύθερα την είσοδο στους επιβλέποντες και σε όλους τους εντεταλμένους για την επίβλεψη του έργου υπαλλήλους της Υπηρεσίας, όπως επίσης και στους συμβούλους, που τυχόν θα χρησιμοποιήσει η Υπηρεσία για να τη συνδράμει και σε όποιον άλλο η Υπηρεσία αποφασίσει να δώσει σχετική έγκριση.

Η Υπηρεσία μέσα σε **δεκαπέντε (15) ημέρες** από την ημερομηνία υπογραφής της Σύμβασης θα κοινοποιήσει με έγγραφό της προς τον Ανάδοχο τον μηχανικό ή τους μηχανικούς, οι οποίοι θα ασκούν τα καθήκοντα των Επιβλεπόντων, σύμφωνα με το **Άρθρο 136 του Ν.4412/16**.

Το γεγονός ότι η Υπηρεσία επιβλέπει το έργο δεν απαλλάσσει τον Ανάδοχο από οποιαδήποτε ευθύνη που προκύπτει από τις συμβατικές του υποχρεώσεις και τους ισχύοντες νόμους.

Κατά τα λοιπά ισχύουν τα οριζόμενα στο **Άρθρο 136 του Ν.4412/16**.

3.2. Οδηγίες της Επίβλεψης

Ο Ανάδοχος έχει την υποχρέωση να συμμορφώνεται προς τις προφορικές ή έγγραφες εντολές της Υπηρεσίας που δίνονται για την κανονική και έντεχνη εκτέλεση του έργου. Κατά τα λοιπά ισχύουν τα οριζόμενα στην παρ.3 του **Άρθρου 138 του Ν.4412/16**.

3.3. Αντικατάσταση Επιβλέποντα

Ο ΚτΕ διατηρεί το δικαίωμα της αντικατάστασης του προσωπικού της Διευθύνουσας Υπηρεσίας ή της Προϊσταμένης Αρχής οποτεδήποτε και για οποιοδήποτε αιτία, χωρίς εκ του λόγου τούτου να θεωρείται ότι προσβάλλεται έννομο συμφέρον του Αναδόχου ή να στοιχειοθετείται δικαίωμα στον Ανάδοχο να αξιώσει αποζημίωση ή παράταση προθεσμιών.

ΑΡΘΡΟ 4. Ο ΑΝΑΔΟΧΟΣ

4.1. Υποχρεώσεις του Αναδόχου

4.1.1. Επαλήθευση στοιχείων που χορηγούνται

Ο Ανάδοχος υποχρεούται, μετά την υπογραφή της σύμβασης, αλλά και όλοι οι διαγωνιζόμενοι κατά τη φάση του διαγωνισμού εφόσον το κρίνουν αναγκαίο, να επαληθεύσει όλα τα στη διάθεσή τους στοιχεία από την Υπηρεσία και να εκτελέσει και τυχόν συμπληρωματικές έρευνες και μελέτες, προκειμένου να οριστικοποιηθούν τα κατασκευαστικά σχέδια των έργων.

Η επαλήθευση των διατιθεμένων στοιχείων με επί τόπου μετρήσεις υπάγεται στην κατηγορία των ειδικών υποχρεώσεων του Αναδόχου, για τις οποίες δεν προβλέπεται καταβολή αμοιβής στον Ανάδοχο. Σχετικά με την αποτύπωση της μορφής του φυσικού εδάφους ισχύουν τα αναφερόμενα **στο Άρθρο 7.2** της παρούσας.

4.1.2. Κατασκευή του έργου

Ο Ανάδοχος υποχρεούται να κατασκευάσει το έργο σύμφωνα με τα οριζόμενα στο **Ν.4412/16**.

Ο Ανάδοχος πρέπει να εκτελέσει τα διάφορα έργα σύμφωνα με τους κανόνες της τέχνης και σύμφωνα με τις διατάξεις της παρούσας και τα σχέδια **της εγκεκριμένης μελέτης ή/και της μελέτης εφαρμογής**, που θα

υποβάλει και θα εγκριθεί από την Υπηρεσία. Ο Ανάδοχος διατηρεί την πλήρη ευθύνη για την καλή εκτέλεση των εργασιών (βλ. και [Άρθρο 14.2](#) της παρούσας).

4.1.3. Διευκολύνσεις προς την Υπηρεσία

Ο Ανάδοχος υποχρεούται να παρέχει διευκολύνσεις προς την Υπηρεσία καθόλη τη διάρκεια του έργου, όπως τη διάθεση οχήματος για το προσωπικό της κατά τη διάρκεια της επίβλεψης.

4.1.4. Υποχρεώσεις του Αναδόχου που απορρέουν από τη συγχρηματοδότηση του έργου από την Ε.Ε.

Στις συμβατικές υποχρεώσεις του Αναδόχου συμπεριλαμβάνεται ακόμα, άνευ ιδιαίτερης αμοιβής, και η άμεση και απροφάσιστη συμμόρφωση του Αναδόχου:

- i. Στα πορίσματα ποιοτικού ελέγχου που τυχόν θα διενεργηθεί από ανεξάρτητο φορέα ή Σύμβουλο του Δημοσίου, στα πλαίσια τήρησης των όρων συγχρηματοδότησης του έργου από την Ε.Ε.
- ii. Στις υποδείξεις και οδηγίες της Διαχειριστικής Αρχής που συγχρηματοδοτεί το έργο και επιβλέπει την τήρηση των όρων συγχρηματοδότησης του έργου από την Ε.Ε, και ιδίως σε εκείνες που αφορούν σε δράσεις και μέτρα δημοσιότητας.

Σε κατάλληλα σημεία, και σε εμφανείς θέσεις, ο Ανάδοχος υποχρεούται, με δικά του έξοδα, να τοποθετήσει πινακίδες, οι οποίες θα συμμορφώνονται με τις σχετικές διατάξεις περί δημοσιότητας των συγχρηματοδοτούμενων έργων από την ΕΕ.

4.2. Εγγύηση καλής εκτέλεσης

Ο Ανάδοχος υποχρεούται για παροχή εγγύησης καλής εκτέλεσης του έργου, σύμφωνα με τις διατάξεις της [παρ.4 του Άρθρου 72 του Ν.4412/16](#).

4.3. Νόμιμος Εκπρόσωπος Αναδόχου

Σύμφωνα με όσα ορίζονται στο [Άρθρο 139 του Ν.4412/16](#), σχετικά με το προσωπικό του Αναδόχου, ισχύουν και τα ακόλουθα:

- (1) Το βραδύτερο σε τριάντα (30) ημερολογιακές μέρες από την υπογραφή της σύμβασης κατασκευής του έργου, θα αναλάβει τα καθήκοντά του ο προϊστάμενος του εργοταξιακού γραφείου για λογαριασμό του Αναδόχου. Ο προϊστάμενος του εργοταξιακού γραφείου θα είναι Διπλωματούχος Μηχανικός Ανωτάτης Σχολής ή πτυχιούχος ΤΕΙ με εμπειρία στην κατασκευή και διοίκηση αναλόγου μεγέθους και κατηγορίας έργων.
- (2) Για την έγκριση του ανωτέρω προτεινόμενου προϊστάμενου του εργοταξιακού γραφείου, ο Ανάδοχος, μαζί με το οργανόγραμμα [της παραγράφου 6.6 της παρούσας](#), θα υποβάλει στην Υπηρεσία όλες τις πληροφορίες, πιστοποιητικά και λοιπά λεπτομερή στοιχεία, που θα αφορούν στα προσόντα και στην εμπειρία του. Η Υπηρεσία μπορεί, κατά την απόλυτη κρίση της, να μην δώσει την έγκρισή της για τον προτεινόμενο, σε περίπτωση κατά την οποία θεωρήσει ότι αυτός δεν έχει τα απαραίτητα προσόντα και πείρα ή δεν είναι κατάλληλος για την ανωτέρω θέση. Ο προϊστάμενος του εργοταξιακού γραφείου οφείλει να ομιλεί, διαβάζει και γράφει άριστα την Ελληνική γλώσσα. Σε αντίθετη περίπτωση θα υπάρχει μόνιμα ειδικός τεχνικός διερμηνέας.
- (3) **Όταν ο προϊστάμενος του εργοταξιακού γραφείου απουσιάζει, ως ανωτέρω, θα υπάρχει στο εργοτάξιο ο αναπληρωτής του που θα έχει εγκριθεί από την Υπηρεσία.**
- (4) **Ο προϊστάμενος του εργοταξιακού γραφείου νοείται ότι είναι πλήρως εξουσιοδοτημένος να εκπροσωπεί τον Ανάδοχο σε όλα τα θέματα του εργοταξίου, περιλαμβανομένης της παραλαβής των εντολών, ειδοποιήσεων, οδηγιών ή παρατηρήσεων της Υπηρεσίας επί τόπου του έργου και της υπογραφής κάθε**

εγγράφου και στοιχείου που η υπογραφή του προβλέπεται επί τόπου του έργου (παραλαβές, επιμετρήσεις, ημερολόγια κτλ).

- (5) Ο προϊστάμενος του εργοταξιακού γραφείου είναι αρμόδιος για την έγκαιρη, έντεχνη, άρτια και ασφαλή εκτέλεση των εργασιών και για τη λήψη και εφαρμογή των απαιτούμενων μέτρων προστασίας και ασφάλειας των εργαζομένων στο έργο, καθώς και κάθε τρίτου. **Για αυτό ο προϊστάμενος του εργοταξιακού γραφείου πρέπει να υποβάλει στην Υπηρεσία υπεύθυνη δήλωση, με την οποία να αποδέχεται το διορισμό του και τις ευθύνες του. Ομοίως και ο αναπληρωτής του.**
- (6) Η Υπηρεσία δύναται κατά την απόλυτη κρίση της να ανακαλέσει έγγραφα την έγκρισή της για τον ορισμό του προϊστάμενου του εργοταξιακού γραφείου ή του αναπληρωτή του, οπότε ο Ανάδοχος υποχρεούται να τους απομακρύνει και να τους αντικαταστήσει με άλλους, των οποίων ο διορισμός θα υπόκειται στην έγγραφη έγκριση της Υπηρεσίας.
- (7) Ρητά καθορίζεται ότι ο διορισμός των υπόψη προσώπων του Αναδόχου σε καμία περίπτωση δεν απαλλάσσει τον τελευταίο από τις ευθύνες και τις υποχρεώσεις του, ο δε Ανάδοχος παραμένει πάντοτε αποκλειστικά και εξ ολοκλήρου υπεύθυνος απέναντι στην Υπηρεσία.

4.4. Συνεργασία με τον Κύριο του Έργου, το προσωπικό της Επίβλεψης και με τρίτους

Γενικά ισχύουν τα οριζόμενα στη [παρ.15](#) και [παρ.16](#) του Άρθρου 138 του Ν.4412/16.

Ο Ανάδοχος υποχρεούται να διευκολύνει την εκτέλεση εργασιών από την Υπηρεσία, ή από άλλους εργολήπτες που χρησιμοποιούνται από τον Κύριο του Έργου σε εργασίες παράπλευρων χώρων, που δεν περιλαμβάνονται στη σύμβαση του, ενώ πρέπει να συνεργαστεί, κατά το δυνατόν, με τους τυχόν αναδόχους των έργων για την τάχιστα αποτύπωση και παραλαβή της παρούσας κατάστασης των έργων ως έχουν.

Ενδεικτικά, αναφέρονται ως μέτρα διευκόλυνσης, η εξασφάλιση διελεύσεων (οχημάτων / μηχανημάτων / προσωπικού / υλικών) άλλων εργοληπτών, η ρύθμιση της σειράς των εργασιών του ώστε να συντονίζονται με τις εργασίες από την παρουσία άλλων εργοληπτών στους χώρους εκτέλεσης των εργασιών ή/και από την εγκατάσταση εξοπλισμού του ΚτΕ ή άλλων. Κατά τον ίδιο τρόπο θα πρέπει να συμπεριφέρεται και με τα συνεργεία ή τους εργολήπτες των Εταιρειών και Οργανισμών Κοινής Ωφέλειας, που τυχόν θα εργάζονται στα εργοτάξια ή τις παρυφές του έργου.

Κάθε διαφωνία ή κάθε διαφορά μεταξύ του Αναδόχου και άλλων εργοληπτών, που χρησιμοποιούνται από τον Κύριο του Έργου σε εργασίες παράπλευρων χώρων θα διευθετηθεί καταρχήν με την μεσολάβηση της Διευθύνουσας Υπηρεσίας, με σκοπό την απρόσκοπτη συνέχιση των εργασιών. Ο Ανάδοχος οφείλει να συμμορφωθεί με την απόφαση της Διευθύνουσας Υπηρεσίας και σε περίπτωση που διαφωνεί μπορεί να ασκήσει κάθε νόμιμο δικαίωμά του, χωρίς η άσκηση αυτή να αναστείλει την εκτέλεση του έργου.

4.5. Άδειες και Εγκρίσεις

Ο Ανάδοχος υποχρεούται στην έκδοση ή εξασφάλιση, με μέριμνα, ευθύνη και δαπάνες του, των κάθε είδους αδειών ή υποχρεωτικών παραστατικών στοιχείων που προβλέπονται από τη νομοθεσία ή αλλού και που είναι απαραίτητες προϋποθέσεις για την εκτέλεση των κάθε είδους εργασιών. Προς τούτο ο Ανάδοχος θα πρέπει να υποβάλλει το σχετικό αίτημά του στην, κατά περίπτωση, αρμόδια Υπηρεσία του ΚτΕ ή αλλού. Παράλληλα οφείλει να κοινοποιεί το αίτημά του (με αντίγραφα όλων των συναφών δικαιολογητικών) στην Επίβλεψη. Η υποχρέωση αυτή ισχύει και για τις περιπτώσεις αδειών ή υποχρεώσεων χρηματοοικονομικής φύσης.

Ο ΚτΕ ουδεμία υποχρέωση αναλαμβάνει για να παράσχει στον Ανάδοχο τις απαιτούμενες διοικητικές άδειες για τη διενέργεια των πράξεων εκπλήρωσης των συμβατικών του υποχρεώσεων.

Όσον αφορά άδειες που μπορούν να εκδοθούν κατά διακριτική ευχέρεια της αρμόδιας διοικητικής αρχής, ο Ανάδοχος εξακολουθεί να φέρει αποκλειστικά τον κίνδυνο μη έκδοσής τους. Κατ' εξαίρεση, ο ΚΤΕ αναλαμβάνει την υποχρέωση να τον συνδράμει, εφόσον συντρέχουν οι ακόλουθες προϋποθέσεις:

- i. Ο νόμος καταλείπει στον ΚΤΕ τη διακριτική ευχέρεια να παράσχει τη συνδρομή αυτή ή όχι.
- ii. Η παροχή της συνδρομής αυτής δεν θα συνιστούσε κακή χρήση της διακριτικής του ευχέρειας ή κατάχρηση εξουσίας.

Σχετικά με την αδειοδότηση για αδρανή υλικά, λατομεία, δανειοθαλάμους και χώρους απόθεσης, ισχύουν τα προβλεπόμενα [στο Άρθρο 5.3](#) της παρούσας.

ΑΡΘΡΟ 5. ΕΡΓΟΤΑΞΙΑΚΕΣ ΕΓΚΑΤΑΣΤΑΣΕΙΣ

5.1. Δραστηριότητες Αναδόχου στο εργοτάξιο

5.1.1. Προσωρινές εγκαταστάσεις

Όλες οι απαιτούμενες προσωρινές εγκαταστάσεις (υπόστεγα αποθήκευσης, θάλαμοι διαμονής, εργαστήρια, γραφεία κτλ.), για την εκτέλεση των εργασιών της εργολαβίας, θα ανεγερθούν με μέριμνα, δαπάνη και ευθύνη του Αναδόχου. Ο Ανάδοχος υποχρεούται, να προβεί έγκαιρα στην κατάληψη και διευθέτηση των εργοταξιακών χώρων, ειδοποιώντας γι' αυτό την Υπηρεσία, η οποία θα εκδώσει και σχετική έγκριση.

Αν οι συνθήκες του έργου ή ο κίνδυνος ζημιών σ' αυτό, δεν επιτρέπουν, κατά την απόλυτη κρίση της Υπηρεσίας, την απόθεση υλικών στους χώρους αποθήκευσης, τότε θα αποτίθενται μόνον τα υλικά εργασίας μιας ημέρας, χωρίς να προκύπτει δικαίωμα του Αναδόχου για αποζημίωση, λόγω πρόσθετων ή πλάγιων μεταφορών, φορτοεκφορτώσεων κτλ., γιατί θεωρείται ότι όλες αυτές περιλαμβάνονται στις τιμές της προσφοράς του.

Ο Ανάδοχος δεν δικαιούται καμίας αποζημίωσης ή παράτασης προθεσμίας περάτωσης του έργου λόγω τυχόν ανεπάρκειας των χώρων εργοταξίων ή από οποιαδήποτε άλλη σχετική αιτία, διότι, κατά την υποβολή της προσφοράς του, δηλώνεται σαφώς ότι ο Ανάδοχος έλαβε γνώση των τοπικών συνθηκών.

Ο Ανάδοχος, με δική του μέριμνα και δαπάνη, θα διαρρυθμίσει κατάλληλα τον (τους) εργοταξιακό (ους) χώρο (ους), που θα περιλαμβάνει (ουν) όλες τις εγκαταστάσεις που απαιτούνται για την κατασκευή του έργου, όπως επίσης και τις προσπελάσεις προς τους χώρους αυτούς, χωρίς να εμποδίζει τη λειτουργία λοιπών εγκαταστάσεων του ΚΤΕ κατά την εκτέλεση των εργασιών. Όλες οι ως άνω εγκαταστάσεις θα πληρούν τις απαιτήσεις των συμβατικών τευχών και τις τυχόν κατά περίπτωση εντολές της Υπηρεσίας.

Όλοι οι χώροι υγιεινής θα σχεδιαστούν και κατασκευαστούν σύμφωνα με τις οδηγίες της Υπηρεσίας. Όλες οι εγκαταστάσεις (υδραυλικές, ηλεκτρολογικές, λοιπές) θα σχεδιαστούν, κατασκευασθούν και λειτουργούν σύμφωνα με τις κείμενες διατάξεις που διέπουν τις υπόψη εγκαταστάσεις και σύμφωνα με τις οδηγίες της Υπηρεσίας.

Τα έξοδα λειτουργίας και συντήρησης όλων των εργοταξιακών εγκαταστάσεων είτε πρόκειται για χώρους του Αναδόχου είτε πρόκειται για χώρους της αποκλειστικής χρήσης της Υπηρεσίας, βαρύνουν τον Ανάδοχο, ο οποίος και είναι υπεύθυνος για τη λειτουργία και συντήρησή τους σύμφωνα με τις ισχύουσες διατάξεις της δημόσιας τάξης, ασφάλειας και υγιεινής.

5.1.2. Καθαρισμός εργοταξίων, κατασκευών και εγκαταστάσεων

Ο Ανάδοχος υποχρεούται με δαπάνη του και πριν από την παράδοση προς χρήση κάθε τμήματος έργου, καθώς και μετά την περάτωση ολόκληρου του έργου, να αφαιρέσει και απομακρύνει από τους περί το επίμαχο τμήμα του έργου χώρους και γενικά από τα εργοτάξια, κάθε προσωρινή κατασκευή ή εγκατάσταση που απαιτήθηκε, τα απορρίμματα, εργαλεία και κριώματα, μηχανήματα, πλεονάζοντα υλικά χρήσιμα ή

άχρηστα, προσωρινές εγκαταστάσεις μηχανημάτων κτλ., να άρει κάθε βοηθητικό έργο κτλ., το οποίο θα υποδειχθεί από την Υπηρεσία ως άχρηστο ή επιζήμιο για τη μετέπειτα λειτουργία του έργου ή τμήματος αυτού, να ισοπεδώσει τους χώρους στους οποίους αυτά είχαν αποτεθεί ή εγκατασταθεί και να παραδώσει τελείως καθαρές/ούς τόσο τις κατασκευές όσο και τους χώρους γύρω από το εργοτάξιο και γενικά να μεριμνήσει για οτιδήποτε άλλο σχετικό απαιτείται για την παράδοση του έργου ώστε να λειτουργήσει εύρυθμα, κατά τους όρους της σύμβασης.

Επίσης ο Ανάδοχος υποχρεούται να προβαίνει, από τη στιγμή που εξέλιπε ο λόγος, κατά την κρίση της Υπηρεσίας, και στην άρση (καθαίρεση, αποκόμιση κτλ.) κάθε προστατευτικής κατασκευής που κατασκευάστηκε για την εκτέλεση του έργου (εργασιών και παραγωγής υλικών) και που επιβλήθηκε από οποιοδήποτε λόγο, για την αποφυγή κάθε φύσης ζημιών, φθορών, ατυχημάτων κτλ. σε ιδιοκτησίες, οικοδομές, δένδρα, αγρούς, καλλιεργήσιμες εκτάσεις, κοινωφελείς εγκαταστάσεις και κάθε φύσης έργα, καθώς και απομάκρυνση των εργοταξίων.

Εάν μέσα σε δέκα (10) ημέρες από την έγγραφη υπόμνηση εκ μέρους της Διευθύνουσας Υπηρεσίας δεν προβεί ο Ανάδοχος στην έναρξη και, μέσα σε εύλογη προθεσμία, περάτωση των ανωτέρω εργασιών, αυτές εκτελούνται σε βάρος του Αναδόχου και εκπίπτει η δαπάνη που έγινε από την πρώτη επόμενη πληρωμή ή την εγγύηση καλής εκτέλεσης ή κατά οποιοδήποτε άλλο τρόπο σύμφωνα με τις κείμενες διατάξεις, πέρα από τη μη έκδοση βεβαίωσης εμπρόθεσμης εκτέλεσης του έργου ή τμήματος αυτού εξ αιτίας αυτού του λόγου.

5.2. Προσβασιμότητα στο εργοτάξιο - Εξασφάλιση της κυκλοφορίας κατά την κατασκευή

Ο Ανάδοχος υποχρεούται, με δική του ευθύνη, μέριμνα και δαπάνη, να εξασφαλίσει τα δικαιώματα για προσωρινές ή/και ειδικές προσβάσεις στα εργοτάξια, για εκτάσεις, εγκαταστάσεις, και κάθε φύσης υποδομές είτε στα εργοτάξια είτε εκτός αυτών, είτε να μισθώσει ή/και να κατασκευάσει τις υπόψη υποδομές, εφόσον απαιτείται, για την εκπλήρωση των συμβατικών του υποχρεώσεων. Οποιοσδήποτε δαπάνες σε αδειοδοτήσεις, αγορές, ενοικιάσεις, υλικά, μηχανήματα, εξοπλισμό και εργατικό δυναμικό απαιτηθούν για τον ανωτέρω σκοπό θα βαρύνουν αποκλειστικά τον Ανάδοχο και θα είναι ανοιγμένες στις τιμές της προσφοράς του.

Ο Ανάδοχος έχει το δικαίωμα να χρησιμοποιεί υφιστάμενες οδούς για την προσπέλαση, με τη ρητή υποχρέωση ότι τα μηχανήματα και τα λοιπά μεταφορικά μέσα που θα κινούνται σε δημόσιες οδούς δεν θα υπερβαίνουν τα ανώτατα όρια διαστάσεων και βαρών που προβλέπονται από τις ισχύουσες διατάξεις, για να αποφεύγονται εμπόδια στην ομαλή κυκλοφορία και κίνδυνοι ατυχημάτων και βλάβες στις οδούς. Οποιοσδήποτε άλλες πρόσθετες προσπελάσεις χρειασθούν για το Έργο, θα κατασκευασθούν και θα συντηρηθούν με ευθύνη και δαπάνη του Αναδόχου.

Ο Ανάδοχος πρέπει να παίρνει όλα τα κατάλληλα μέτρα για να προλάβει κάθε βλάβη σε γέφυρες, λοιπά τεχνικά έργα και δρόμους κάθε φύσης, που εξυπηρετούν την περιοχή, από τη χρήση τους ως οδών μεταφοράς για τις ανάγκες του. Ειδικότερα θα πρέπει να λαμβάνει υπόψη περιορισμούς στα κυκλοφορούντα φορτία, όταν επιλέγει τις οδούς μεταφοράς και τα μεταφορικά μέσα, με σκοπό να αποφύγει κάθε ζημιά ή ασυνήθη φθορά των υπόψη υποδομών, ακόμα και χωματόδρομων.

Ο Ανάδοχος είναι υπεύθυνος για να λάβει, με μέριμνα και δαπάνη του, κάθε αναγκαίο μέτρο προφύλαξης ή ενίσχυσης οδικών τμημάτων, γεφυρών, λοιπών τεχνικών έργων ή χωματόδρομων, ανεξάρτητα αν αυτό το μέτρο προδιαγράφεται ειδικά ή όχι στα επιμέρους συμβατικά τεύχη. Σε περίπτωση που προκληθούν ασυνήθεις φθορές ή βλάβες στο οδικό δίκτυο, ο Ανάδοχος υποχρεούται σε αποκατάστασή τους.

Ο Ανάδοχος υποχρεούται να εξασφαλίσει μόνιμη, συνεχή και ελεύθερη προσπέλαση προς και από τις θέσεις κατασκευής του έργου κατά τη διάρκεια των κατασκευαστικών περιόδων (εκχιονισμός, αποκατάσταση καταπτώσεων, διαβρώσεων κτλ). Οποιοσδήποτε δαπάνες σε μηχανήματα, εξοπλισμό και εργατικό δυναμικό

απαιτηθούν για τον ανωτέρω σκοπό θα βαρύνουν αποκλειστικά τον Ανάδοχο και θα είναι ανοιγμένες στις τιμές της προσφοράς του.

Οι τυχόν απαιτούμενες εργασίες κατασκευής εκτροπών ή παρακάμψεων της κυκλοφορίας καθώς και οι εργασίες σήμανσης και εξοπλισμού αυτών για την κατασκευή του έργου, σε κάθε φάση εκτέλεσης αυτού, θα γίνονται με βάση μελέτη, σύμφωνα με το χρονοδιάγραμμα και τις ισχύουσες προδιαγραφές κατά τη στιγμή της εκπόνησης της μελέτης. Η σχετική μελέτη θα συντάσσεται από τον Ανάδοχο χωρίς ιδιαίτερη αμοιβή και θα εγκρίνεται από την Υπηρεσία. Οι κάθε είδους απαιτούμενες, εργασίες εξασφάλισης της κυκλοφορίας δεν πληρώνονται ιδιαίτερα, εκτός εάν ορίζεται διαφορετικά στα συμβατικά τεύχη.

Για τις κυκλοφοριακές ρυθμίσεις απαγορεύεται η χρήση υποβαθμισμένων υλικών, όπως, πχ. σιδηρά βαρέλια, κορδέλες, πρόχειρες πινακίδες, πρόχειροι μεταλλικοί οριοδείκτες, σκαλωσιές, κτλ, επιτρεπόμενων τούτων μόνο για εντελώς προσωρινής και ελαχίστης χρονικής διάρκειας επείγουσες τοπικές ρυθμίσεις.

Ο Ανάδοχος οφείλει να προβαίνει στην άμεση επικάλυψη με ασφαλτόμιγμα των τομών του οδοστρώματος που γίνονται από αυτόν σε οποιοδήποτε υπάρχουσες ασφαλτοστρωμένες οδούς με συνεχιζόμενη κυκλοφορία, για την αποφυγή ατυχημάτων και τον περιορισμό, στα ελάχιστα δυνατά χρονικά όρια, των δυσκολιών οι οποίες προκαλούνται στην κυκλοφορία, λόγω της εκτέλεσης των έργων. Ανάλογες απαιτήσεις ισχύουν για άμεση κάλυψη τομών σε μη ασφαλτοστρωμένες οδούς που εξυπηρετούν την κυκλοφορία.

Ουδεμία εργασία εκσκαφών γενικά ή αχρήστευση οδού ή τμήματος διατομής οδού, ή ερείσματος, ή πεζοδρομίου ή άλλης πρόσβασης επιτρέπεται, πριν εγκριθεί αρμοδίως και ολοκληρωθεί πλήρως η κατασκευή από τον Ανάδοχο προσωρινής διάβασης τροχοφόρων ή πεζών. Σε περίπτωση που εκτελούνται κατασκευαστικές εργασίες πάνω από οδούς, πεζοδρόμια και λοιπές προσβάσεις, στις οποίες δεν έχει διακοπή η κυκλοφορία κατά τη διάρκεια της κατασκευής, θα πρέπει να εξασφαλίζονται χαρακτηριστικά ελεύθερου χώρου και να υπάρχει προστατευτική σκεπή, η οποία να αποκλείει την περίπτωση πτώσης εργαλείων, υλικών της κατασκευής κτλ. επί της κυκλοφορούμενης πρόσβασης. Η κατασκευή της ως άνω προστατευτικής σκεπής ανήκει στην κατηγορία των εργασιών για τις οποίες δεν προβλέπεται ιδιαίτερη αμοιβή του Αναδόχου. Κατά συνέπεια την εργασία αυτή θα πρέπει ο Ανάδοχος να την περιλάβει, κατά ανηγμένο τρόπο, στην προσφορά του.

Χωρίς στο παραμικρό να μειώνεται η ευθύνη του Αναδόχου για την ικανοποίηση των όρων αυτού του Άρθρου, η Υπηρεσία διατηρεί το δικαίωμα να συμπληρώνει ενέργειες του Αναδόχου, αν τούτο απαιτείται, σε βάρος και για λογαριασμό του. Η Υπηρεσία μπορεί να ασκήσει το δικαίωμα αυτό όταν ο Ανάδοχος αμελήσει ή αποδειχθεί ανίκανος να ικανοποιήσει τις απαιτήσεις αυτού του άρθρου. Πέραν του καταλογισμού των σχετικών δαπανών για την περίπτωση εκτέλεσης εργασιών / ενεργειών από την Υπηρεσία, η μη ικανοποίηση των όρων του παρόντος άρθρου συνιστά αντισυμβατική συμπεριφορά του Αναδόχου και επισύρει την εφαρμογή συμβατικών κυρώσεων, μία από τις οποίες είναι η επιβολή προστίμου(ων).

Όλοι οι προαναφερθέντες όροι του παρόντος Άρθρου ισχύουν για όλους τους χώρους / περιοχές, στις οποίες ο Ανάδοχος θα επιτελέσει κάποια δραστηριότητα. Τέτοιοι χώροι / περιοχές μπορεί να είναι λατομεία, δανειοθάλαμοι, χώροι απόθεσης, εγκαταστάσεις προκατασκευής τμημάτων του έργου κτλ.

5.3. Αδρανή υλικά, λατομεία, δανειοθάλαμοι, χώροι απόθεσης

5.3.1. Γενικά

Ισχύουν τα οριζόμενα στην [παρ.12 του Άρθρου 138 του Ν.4412/16](#).

Οι πηγές λήψης υλικών πρέπει να είναι νομίμως λειτουργούντα λατομεία ή κατάλληλα υλικά από περίσσεια άλλου κατασκευασμένου έργου, για τα οποία πρέπει να υπάρχει άδεια από την Υπηρεσία. Για τον σκοπό αυτό, ο Ανάδοχος θα υποβάλει τις προτάσεις του, λαμβάνοντας υπόψη τα προδιαγραφόμενα στη Μελέτη

Περιβαλλοντικών Επιπτώσεων. Ο ΚτΕ δεν έχει υποχρέωση να εξασφαλίσει για τον Ανάδοχο χώρους λήψης υλικών.

Πριν χρησιμοποιηθεί οποιαδήποτε πηγή υλικών, ο Ανάδοχος υποχρεούται να φροντίσει, με δαπάνες του, για την εξέταση του υλικού από εγκεκριμένο εργαστήριο προς διαπίστωση της καταλληλότητάς του.

Σε περίπτωση που τα υλικά από τις πηγές που αναφέρονται ανωτέρω δεν επαρκούν ή αποδεικνύονται ακατάλληλα, τότε ο Ανάδοχος θα φροντίσει να βρει νέες πηγές υλικών, που θα εγκρίνει η Υπηρεσία.

Σημειώνεται εδώ σαν διευκρίνιση ότι οι τιμές προσφοράς του Αναδόχου περιλαμβάνουν κατά ανηγμένο τρόπο, όλες τις δαπάνες που προϋποθέτει η εφαρμογή του παρόντος άρθρου.

5.3.2. Χώροι Απόθεσης

Η διαχείριση της περίσσειας υλικών εκσκαφών των δημόσιων έργων γίνεται σύμφωνα με την ΚΥΑ 36259/1757/Ε103/2010 (ΦΕΚ 1312 Β) «Μέτρα, όροι και πρόγραμμα για την εναλλακτική διαχείριση των αποβλήτων από εκσκαφές, κατασκευές και κατεδαφίσεις (ΑΕΚΚ)» και την εγκύκλιο οικ. 4834/25.01.2013 του Υπουργείου Περιβάλλοντος Ενέργειας & Κλιματικής Αλλαγής με θέμα: «Διαχείριση περίσσειας υλικών εκσκαφών που προέρχονται από δημόσια έργα - Διευκρινίσεις επί των απαιτήσεων της ΚΥΑ 36259/1757/Ε103/2010 (ΦΕΚ 1312 Β)» όπως τυχόν τροποποιήθηκαν και ισχύουν.

Η απόθεση των περισσευμάτων κατάλληλων προϊόντων ορυγμάτων, των τυχόν ακατάλληλων προϊόντων ορυγμάτων για την κατασκευή επιχωμάτων και των άχρηστων προϊόντων κάθε είδους (απόβλητα κατασκευής ή κατεδάφισης έργων τεχνικών υποδομών ή κτιριακών έργων), που θα χρησιμοποιηθούν για την αποκατάσταση των χώρων επέμβασης, με μέριμνα και δαπάνες του Αναδόχου είτε θα απομακρύνονται και θα διαστρώνονται σε κατάλληλα αδειοδοτημένους χώρους είτε θα οδηγούνται για ανακύκλωση μέσω εγκεκριμένου συστήματος εναλλακτικής διαχείρισης. Σε κάθε περίπτωση, η διαχείριση της περίσσειας των εκσκαφών θα πρέπει να γίνεται με ορθό περιβαλλοντικά τρόπο. Η απόθεση των περισσευμάτων κατάλληλων προϊόντων ορυγμάτων, των τυχόν ακατάλληλων προϊόντων ορυγμάτων για την κατασκευή επιχωμάτων και των άχρηστων προϊόντων κάθε είδους, που θα χρησιμοποιηθούν για την αποκατάσταση των χώρων επέμβασης, θα απομακρύνονται και θα διαστρώνονται με μέριμνα και δαπάνες του Αναδόχου σε χώρους, που θα εγκρίνει η Υπηρεσία.

Οι ανωτέρω δαπάνες θεωρούνται ότι περιλαμβάνονται, κατά ανηγμένο τρόπο, στις τιμές της προσφοράς του Αναδόχου, πλην της δαπάνης διάθεσης των προϊόντων στο εγκεκριμένο σύστημα εναλλακτικής διαχείρισης, η οποία πληρώνεται απολογιστικά με βάση τα παραστατικά διάθεσης.

5.4. Παροχή ηλεκτρισμού, τηλεφώνου και νερού

Ο Ανάδοχος με δική του ευθύνη, φροντίδα και δαπάνη, θα εξασφαλίσει από τη ΔΕΗ την ηλεκτροδότηση του εργοταξίου του. Ο Ανάδοχος παράλληλα θα φροντίσει να έχει στο εργοτάξιο του τις κατάλληλες βοηθητικές εγκαταστάσεις, για προσωρινή παροχή ηλεκτρικής ενέργειας, είτε για την περίπτωση καθυστέρησης των αναγκαίων εργασιών της ΔΕΗ για την εξασφάλιση της ενέργειας από το εθνικό δίκτυο, είτε για τις περιπτώσεις που το δίκτυο υποστεί βλάβη ή υπάρξουν διακοπές στην παροχή ενέργειας κατά τη διάρκεια της κατασκευής των έργων. Οι βοηθητικές εγκαταστάσεις θα καλύπτουν τουλάχιστον τον ηλεκτροφωτισμό ασφαλείας και **τα τυχόν συστήματα ασφαλείας.**

Ο Ανάδοχος με δική του ευθύνη, φροντίδα και δαπάνες θα εξασφαλίσει από επιχειρήσεις παροχής υπηρεσιών τηλεφωνίας τουλάχιστον μία γραμμή στο χώρο του εργοταξίου, καθώς επίσης και παροχή πόσιμου νερού ή άλλης εγκατάστασης παροχής υπηρεσίας κοινής ωφέλειας για τις ανάγκες του έργου.

Όλες οι δαπάνες που αφορούν στις υποχρεώσεις του παρόντος Άρθρου, δεν θα πληρωθούν ιδιαιτέρως, και θα πρέπει να έχουν συνυπολογισθεί ανηγμένα στις τιμές προσφοράς του Αναδόχου.

5.5. Σήμανση και ασφάλεια του εργοταξίου κατά την εκτέλεση των εργασιών

Ο Ανάδοχος υποχρεούται στις εργοταξιακές θέσεις και στις θέσεις που εκτελούνται οι εργασίες, να προβαίνει στην τοποθέτηση των γενικά απαιτούμενων, ανάλογα με τη φύση των έργων, σημάτων και πινακίδων ασφαλείας, προειδοποιητικών, ρυθμιστικών, πληροφοριακών και να επιμελείται της συντήρησης αυτών. Στις επικίνδυνες για την κυκλοφορία θέσεις θα τοποθετούνται υποχρεωτικά περίφραξη, ιδιαίτερη σήμανση, αυτόματα σήματα που θα αναβοσβήνουν (FLASH LIGHTS) και κατάλληλες διατάξεις ασφαλείας, λαμβανομένου υπόψη του Κώδικα Οδικής Κυκλοφορίας, όπως ισχύει.

Ο Ανάδοχος ευθύνεται ποινικά και αστικά για κάθε ατύχημα που οφείλεται στη μη λήψη των απαραίτητων μέτρων ασφαλείας.

5.6. Φύλαξη του εργοταξίου

Ο Ανάδοχος υποχρεούται να φυλάσσει τους εργοταξιακούς χώρους από άτομα μη έχοντα εργασία ή μη διαπιστευμένα ή μη δικαιούμενα για οποιοδήποτε λόγο να ευρίσκονται στους χώρους που εκτελούνται έργα. Για το σκοπό αυτό, θα χρησιμοποιούνται, όπου παρίσταται ανάγκη, φύλακες υπάλληλοι του Αναδόχου γενικά σε όλα τα εργοτάξια του έργου κατά την ημέρα και τη νύχτα. Τα ανωτέρω μέτρα θα λαμβάνονται με ευθύνη και δαπάνη του Αναδόχου.

Ο Ανάδοχος έχει υποχρέωση να μεριμνήσει για τη φύλαξη υλικών, εργαλείων, μηχανημάτων κτλ, τα οποία ανήκουν σε αυτόν, ή σε τρίτους και βρίσκεται στον χώρο του εργοταξίου και να λαμβάνει όλα τα ενδεικνυόμενα μέτρα ασφαλείας καθώς επίσης να διαθέτει και το κατάλληλο για τον σκοπό αυτό προσωπικό (φύλακες ημέρας, νυκτοφύλακες κτλ).

Σε περίπτωση απώλειας, φθοράς, βλάβης, καταστροφής υλικού μηχανήματος κτλ., που ανήκει σε αυτόν, ή σε τρίτους, ο Ανάδοχος είναι απόλυτα υπεύθυνος για κάθε αποζημίωση και αποκατάστασή του, χωρίς να δικαιούται να προβάλλει οποιαδήποτε δικαιολογία για τη ζημιά, ούτε να προβάλλει αξίωση για αποζημίωση του.

ΑΡΘΡΟ 6. ΕΡΓΑΤΙΚΟ ΔΥΝΑΜΙΚΟ ΚΑΙ ΛΟΙΠΟ ΠΡΟΣΩΠΙΚΟ

6.1. Πρόσληψη εργατικού δυναμικού και λοιπού προσωπικού

Αν δεν ορίζεται διαφορετικά στη σύμβαση, ο Ανάδοχος θα είναι υπεύθυνος για την εξεύρεση, πρόσληψη και κινητοποίηση σύμφωνα με τις κείμενες διατάξεις όλου του προσωπικού που απαιτείται για την εκπλήρωση των συμβατικών του υποχρεώσεων, εργατοτεχνικού, επιστημονικού ή άλλου, ημεδαπού ή αλλοδαπού, καθώς και για την παροχή σε αυτό των μέσων, εργαλείων κτλ. για την άσκηση των καθηκόντων του. Σχετικά ισχύουν τα οριζόμενα στις [παρ.7 και παρ.10 του Άρθρου 138 του Ν.4412/16](#).

Ο Ανάδοχος μπορεί να χρησιμοποιήσει ελληνικό ή αλλοδαπό προσωπικό, σύμφωνα με την ισχύουσα νομοθεσία. Το αλλοδαπό προσωπικό του Αναδόχου πρέπει να εφοδιαστεί με σχετική άδεια παραμονής και εργασίας στην Ελλάδα, με ευθύνη, μέριμνα και δαπάνη του Αναδόχου και σύμφωνα με την εκάστοτε ισχύουσα εργατική και λοιπή νομοθεσία.

6.2. Αμοιβές και Κανονισμός Εργασίας

Ισχύουν τα οριζόμενα στη [παρ.9 και παρ.11 του Άρθρου 138 του Ν.4412/16](#).

6.3. Εργατική νομοθεσία

Ισχύουν τα οριζόμενα στην [παρ.9 του Άρθρου 138 του Ν.4412/16](#).

6.4. Ωράριο εργασίας – υπερωριακή, νυκτερινή εργασία – αργίες και εορτές

Το ωράριο εργασίας θα είναι αυτό που εκάστοτε ορίζεται από τις διατάξεις του Υπουργείου Εργασίας για τις εκτελούμενες κατά περίπτωση εργασίες.

Ενώ κατ' αρχή θα πρέπει να αποφεύγεται, σε ειδικές περιπτώσεις και προκειμένου να αντιμετωπιστούν έκτακτα περιστατικά που σχετίζονται με την προστασία ζωής ή περιουσίας ή ασφάλειας των έργων ή για να καταστεί δυνατή η τήρηση του χρονοδιαγράμματος, επιτρέπεται η εκτέλεση υπερωριακής ή νυκτερινής εργασίας και εργασίας κατά τις αργίες και εορτές σύμφωνα με όσα σχετικά ορίζονται από την Ελληνική νομοθεσία. Σε περίπτωση εκτέλεσης τέτοιας εργασίας, ο Ανάδοχος δεν δικαιούται να ζητήσει πρόσθετη αποζημίωση. Κατά την εκτέλεση της ανωτέρω εργασίας, ο Ανάδοχος υποχρεούται να εξασφαλίζει τις σχετικές άδειες και να τηρεί όλους τους Νόμους και κανονισμούς, που αφορούν τέτοια εργασία. Εφόσον καθίσταται αναγκαία η υπερωριακή ή νυκτερινή εργασία ή η εκτέλεση εργασίας κατά τις αργίες και εορτές, ο Ανάδοχος υποχρεούται να την εκτελεί χωρίς αντίρρηση, αναλαμβάνοντας και όλες τις δαπάνες. Σε οποιαδήποτε περίπτωση υπερωριακής απασχόλησης ο Ανάδοχος υποχρεούται να ενημερώνει έγκαιρα την Υπηρεσία.

Ειδικά για την υπερωριακή εργασία η Υπηρεσία θα συνηγορήσει, εφόσον κρίνεται απαραίτητη και δεν υπάρχει άλλη δυνατότητα για εξασφάλιση περισσότερου προσωπικού, αλλά δεν μπορεί να εγγυηθεί την εξασφάλιση της σχετικής έγκρισης από τις αρμόδιες Αρχές.

Αν ο Ανάδοχος δεν μπορέσει να εξασφαλίσει έγκριση για υπερωριακή εργασία, αυτό δεν θα αποτελέσει δικαιολογία για παράταση των προθεσμιών εκτέλεσης του έργου.

Κατά την εκτέλεση νυκτερινής εργασίας ο Ανάδοχος υποχρεούται να παρέχει με δαπάνη του πρόσθετο και ικανοποιητικό φωτισμό για την ασφάλεια του προσωπικού του, του κοινού και εν γένει κάθε φύσης κυκλοφορίας, καθώς και κατάλληλα μέσα, που να επιτρέπουν την καλή τοποθέτηση και επιθεώρηση υλικών και την από κάθε άποψη ορθή εκτέλεση των εργασιών.

Ο Ανάδοχος θα πρέπει να λάβει υπόψη του την ισχύουσα νομοθεσία για ηχορύπανση και ώρες κοινής ησυχίας στην περιοχή, για τον προγραμματισμό εκτέλεσης του έργου. Κατά τις ώρες κοινής ησυχίας και τις νυκτερινές ώρες θα πρέπει να αποφεύγεται εκτέλεση εργασιών που ηχορυπαίνουν την περιοχή και να λαμβάνονται κατάλληλα προς τούτο μέτρα.

6.5. Υποδομές εργατικού δυναμικού και λοιπού προσωπικού

Εκτός εάν ορίζεται διαφορετικά στη σύμβαση, ο Ανάδοχος υποχρεούται να παρέχει στο προσωπικό του όλες τις διευκολύνσεις σε υποδομές που σχετίζονται με την εκπλήρωση των συμβατικών του υποχρεώσεων και την άσκηση των καθηκόντων του προσωπικού του.

Ο Ανάδοχος υποχρεούται να παράσχει προς την Υπηρεσία τις διευκολύνσεις σε υποδομές που ορίζονται στην παρούσα (παρ. 4.1.3). Οι ανωτέρω διευκολύνσεις παρέχονται με ευθύνη, φροντίδα και δαπάνη του Αναδόχου και θεωρούνται ανοιγμένες στις τιμές της προσφοράς του.

6.6. Προσωπικό Αναδόχου

Το βραδύτερο σε **τριάντα (30)** ημερολογιακές ημέρες από την υπογραφή της σύμβασης κατασκευής του έργου, ο Ανάδοχος πρέπει να υποβάλει οριστικό οργανόγραμμα εργοταξιακού προσωπικού που θα τεθεί υπόψη της Διευθύνουσας Υπηρεσίας για έλεγχο και αποδοχή ως προς την ελάχιστη κάλυψη των υπεύθυνων θέσεων του εργοταξίου, σύμφωνα με το άρθρο 145 παρ 4 του Ν. 4412/2016.

Ειδικότερα ο Ανάδοχος εκτός από το διορισμό του προϊστάμενου του εργοταξιακού γραφείου και του αναπληρωτή του (**Άρθρο 4.3 της παρούσας**), υποχρεούται να στελεχώσει μόνιμα τις εργοταξιακές του λειτουργίες με ειδικευμένο και έμπειρο προσωπικό, αναγκαίο επί τόπου του έργου για την επαρκή καθοδήγηση, παρακολούθηση και εκτέλεση του έργου. Στο ανωτέρω προσωπικό θα πρέπει να καλύπτονται

και οι αρμοδιότητες υπεύθυνου χρονικού προγραμματισμού και ελέγχου της προόδου του έργου, υπεύθυνου ποιότητας έργου και υπεύθυνου υγιεινής και ασφάλειας.

Όλα τα στελέχη, τα οποία θα απασχοληθούν στο Έργο κατά την εκτέλεση του Έργου, θα συμπεριληφθούν επωνύμως στο «Οργανόγραμμα Εργοταξίου» που θα συνταχθεί και θα υποβληθεί από τον Ανάδοχο σύμφωνα με τα οριζόμενα παραπάνω. Το οργανόγραμμα θα συνοδεύεται από τα Βιογραφικά Σημειώματα και από τα Πιστοποιητικά Εμπειρίας των προαναφερόμενων στελεχών.

Ο Ανάδοχος είναι εξ ολοκλήρου υπεύθυνος για τη λήψη των απαραίτητων μέτρων ώστε να προληφθεί οποιαδήποτε ατασθαλία, παρανομία, βίαιη διατάραξη τάξης ή κατά οποιοδήποτε τρόπο ανάρμοστη συμπεριφορά εκ μέρους του προσωπικού του και για τη διατήρηση ομαλών συνθηκών και την προστασία προσώπων και περιουσιών στους εργοταξιακούς χώρους ή γύρω από αυτούς.

Η Υπηρεσία δύναται κατά την απόλυτη κρίση της να ζητήσει την απομάκρυνση μέλους ή μελών του προσωπικού του Αναδόχου από το έργο, οπότε ο Ανάδοχος υποχρεούται να τους απομακρύνει και να τους αντικαταστήσει με άλλους, των οποίων ο διορισμός θα υπόκειται στους όρους της παρούσας παραγράφου. Επίσης, η Υπηρεσία μπορεί να διατάσσει τη στελέχωση του εργοταξίου με πρόσθετο προσωπικό, οπότε, κατά την κρίση της, γίνεται απαραίτητο.

Ρητά καθορίζεται ότι ο διορισμός των υπόψη προσώπων του Αναδόχου σε καμία περίπτωση δεν απαλλάσσει τον τελευταίο από τις ευθύνες και τις υποχρεώσεις του, ο δε Ανάδοχος παραμένει πάντοτε αποκλειστικά και εξ ολοκλήρου υπεύθυνος απέναντι στην Υπηρεσία.

ΑΡΘΡΟ 7. ΕΞΟΠΛΙΣΜΟΣ, ΥΛΙΚΑ ΚΑΙ ΕΡΓΑΣΙΑ

7.1. Τρόπος εκτέλεσης

Εκτός εάν ορίζεται διαφορετικά στη σύμβαση, ο Ανάδοχος είναι εξ ολοκλήρου μόνος υπεύθυνος με δική του δαπάνη για την επιλογή και παροχή των απαραίτητων εργατικών, υλικών και μηχανημάτων, τη μεταφορά τους από τις πηγές προμήθειάς τους, καθώς και για τη χρησιμοποίησή τους και την εν γένει εκτέλεση των έργων κατά τους όρους της παρούσας, των σχετικών ΕΤΕΠ και των λοιπών εγκεκριμένων συμβατικών τευχών και σχεδίων.

Κατά το στάδιο του διαγωνισμού που θα προσφερθεί μεγάλη έκπτωση από τους διαγωνιζόμενους θα πρέπει οι προσωρινοί μειοδότες στο στάδιο αιτιολόγησης μεγάλης έκπτωσης η αν δεν υπάρχουν μεγάλες εκπτώσεις, στο στάδιο εκτέλεσης του έργου να προσκομίσουν φάκελο υλικών προς έγκριση.

- Να παρουσιάσει δείγματα – φωτογραφίες – σχέδια – τεχνικές περιγραφές του φωτιστικού - ιστού, καμπύλες φωτισμού κ.λ.π, από αξιόπιστες κατασκευάστριες εταιρίες φωτιστικού εξοπλισμού, με εμπειρία σε έργα φωτισμού.
- Πριν από την τοποθέτηση των φωτιστικών θα προσκομισθούν δείγματα του αναδόχου, απαραίτητα συμβατά με τα προτεινόμενα της μελέτης (σχέδια – διαστάσεις – καμπύλες φωτισμού, Πιστοποιητικά ελέγχου και ποιότητας LM80 κ.λ.π). για έγκριση από την επίβλεψη.
- Εάν ο ανάδοχος δεν ακολουθήσει τη μελέτη φωτισμού της υπηρεσίας μας, με τα φωτιστικά της μελέτης, τότε θα πρέπει να μας προσκομίσει νέα μελέτη φωτισμού με φωτομετρικές απαιτήσεις σαφώς καλύτερες από αυτές της μελέτης εφαρμογής, με τον ίδιο αριθμό φωτιστικών στις ίδιες θέσεις που έχουν προταθεί από την Υπηρεσία μας, με ποιοτικά χαρακτηριστικά τουλάχιστον όμοια.
- Τα προτεινόμενα από τον ανάδοχο φωτιστικά - ιστοί πρέπει απαραίτητα να παρουσιάζονται σαφώς στους επίσημους καταλόγους (prospect) των κατασκευαστριών εταιρειών. Οι κατάλογοι αυτοί πρέπει να προσκομισθούν στην υπηρεσία μαζί με τις τεχνικές προδιαγραφές του υπό έγκριση

φωτιστικού – ιστού και λαμπτήρων καθώς επίσης και όλες οι απαιτούμενες πιστοποιήσεις EN – CE – ISO - ENEC κ.λ.π.

Όλα τα παραπάνω υλικά φωτιστικά που πρόκειται να ενσωματώσει ο ανάδοχος στο έργο θα πρέπει να έχουν την σύμφωνη γνώμη της επιβλέπουσας υπηρεσίας.

Ο Ανάδοχος πρέπει να εκτελέσει τα διάφορα έργα σύμφωνα με τα γενικά και λεπτομερειακά σχέδια της εγκεκριμένης μελέτης, καθώς και με τυχόν συμπληρωματικά, κατά το στάδιο κατασκευής, που θα εγκριθούν από την Υπηρεσία.

Σε περίπτωση που, κατά τη διάρκεια της εκτέλεσης του έργου και μέχρι την οριστική παραλαβή του, οι εργασίες ή τμήμα τους ή τα υλικά που χρησιμοποιούνται ή που χρησιμοποιήθηκαν για την εκτέλεση των εργασιών είναι, κατά την κρίση της Υπηρεσίας, ελαττωματικά, ατελή ή ακατάλληλα ή δεν πληρούν τις απαιτήσεις των προδιαγραφών και γενικά δεν συμφωνούν με εκείνα που ορίζονται στη σύμβαση, ή σε περίπτωση που οποιαδήποτε εργασία παρουσιάζει ελαττώματα τα οποία δεν αποκαθίστανται από τον Ανάδοχο τότε εφαρμόζονται οι σχετικές διατάξεις [παρ.2 και της παρ.3 του Άρθρου 159 του Ν.4412/16](#).

Ο Εργοδότης έχει το δικαίωμα να διενεργεί, ανά πάσα στιγμή, δειγματοληψία και έλεγχο ποιότητας, διαστάσεων κτλ, τόσο των κάθε φύσης υλικών και εξοπλισμού, όσο και των εργασιών, σύμφωνα με τα καθοριζόμενα στις Τεχνικές Προδιαγραφές. Οι παραπάνω έλεγχοι και δοκιμές δεν απαλλάσσουν τον Ανάδοχο από την ευθύνη σαν μοναδικού και εξ ολοκλήρου υπεύθυνου για την ποιότητα και το δόκιμο των κάθε φύσης υλικών, ειδών, εξοπλισμού και εργασιών.

Ο Ανάδοχος δεν δικαιούται σε καμία περίπτωση, να επικαλεστεί την παρουσία εκπρόσωπων της Υπηρεσίας στον τόπο του έργου, για να απαλλαγθεί από τις συμβατικές υποχρεώσεις του, εκεί όπου διαπιστώθηκαν, μεταγενέστερα, ελαττωματικές εργασίες, παραλείψεις ή ατέλειες, εκτός αν αυτές οφείλονται σε γραπτές εντολές ή οδηγίες της Υπηρεσίας.

Ο Ανάδοχος θα έχει όλη την ευθύνη για κάθε καθυστέρηση στην πρόοδο ή αποπεράτωση του έργου από την εφαρμογή του παρόντος άρθρου, εκτός αν τα αποτελέσματα των εργαστηριακών δοκιμών αποβούν υπέρ του Αναδόχου ή αν αποδειχθεί ότι τα έργα δεν είναι κακότεχνα.

7.2. Τοπογραφικά στοιχεία και έλεγχοι - χαράξεις - τοπογραφικά διαγράμματα

Ο Ανάδοχος υποχρεούται να παρέχει για αποκλειστική χρήση της Υπηρεσίας, σε όλη τη διάρκεια εκτέλεσης των έργων, όλα τα όργανα ελέγχου, τα βοηθητικά εξαρτήματα και το κατάλληλο προσωπικό, που είναι αναγκαία για όλους τους τοπογραφικούς ελέγχους που θα απαιτηθούν σε όλες τις φάσεις κατασκευής του έργου. Για το σκοπό αυτό θα λάβει υπόψη την τοπογραφική αποτύπωση, που περιλαμβάνεται στην εγκεκριμένη μελέτη και (στη περίπτωση υφιστάμενων έργων) και όλα τα «ως κατασκευάστηκαν σχέδια», που θα του χορηγήσει η Υπηρεσία. Η τοπογραφική αποτύπωση θα συνδεθεί με το Ε.Γ.Σ.Α. '87 και τα υψόμετρα θα είναι από μέση στάθμη θάλασσας.

Ο Ανάδοχος, πριν αρχίσει κάθε μόνιμη εργασία, πρέπει να εγκαταστήσει ένα ολοκληρωμένο σύστημα μόνιμων υψομετρικών αφετηριών (REPERES) στα διάφορα τμήματα του έργου, όπως απαιτείται ή σύμφωνα με τις οδηγίες που θα του δοθούν (Άρθρο 114, ΠΔ.696/74 ως ισχύει σήμερα). Οι ανωτέρω αφετηρίες θα τοποθετηθούν με κλειστή όδευση, θα οριοθετηθούν και θα προστατευθούν από κάθε πιθανή φθορά και θα είναι εκτός εύρους κατάληψης των κατασκευών, ώστε να μη θίγονται και να είναι προσβάσιμες ανεξάρτητα των εκτελούμενων εργασιών.

Η τοπογραφική αποτύπωση, η τοποθέτηση, οριοθέτηση, προστασία και εξασφάλιση των υψομετρικών αφετηριών, θα γίνει με δαπάνες του Αναδόχου, που θεωρούνται ανηγμένες στις τιμές προσφοράς του έργου.

Στις υποχρεώσεις του Αναδόχου περιλαμβάνεται και ο κατάλληλος τοπογραφικός εξοπλισμός, που θα βρίσκεται επιτόπου του έργου και με τον οποίο θα γίνονται όλοι οι τοπογραφικοί έλεγχοι κατά την διάρκεια της κατασκευής.

Ο Ανάδοχος υποχρεούται να συντάξει τοπογραφικά διαγράμματα, σε όσες θέσεις είναι αναγκαία και δεν υπάρχουν, στην κατάλληλη και αποδεκτή από την Υπηρεσία ακρίβεια και κλίμακα, για όλες τις περιπτώσεις που τέτοια διαγράμματα θα απαιτηθούν, όπως π.χ., για δανειοθαλάμους, λατομεία, χώρους απόθεσης, προσωρινά έργα, χώρους εργοταξίων, τεχνικά έργα κτλ. Τα διαγράμματα αυτά θα συνδέονται με το ΕΓΣΑ'87.

Για όλες τις τοπογραφικές εργασίες οι προδιαγραφές που ισχύουν είναι εκείνες του ΠΔ.696/74, όπως ισχύει με τις τροποποιήσεις που επέφεραν μεταγενέστερες διατάξεις, και των συναφών εγκυκλίων του ΥΠΕΧΩΔΕ.

7.3. Εξοπλισμός Αναδόχου

Ο Ανάδοχος με ευθύνη και δαπάνη του, υποχρεούται να προμηθεύσει και να μεταφέρει επί τόπου του έργου όλα τα μηχανήματα, εργαλεία και λοιπό απαραίτητο εξοπλισμό για την έντεχνη και εμπρόθεσμη εκτέλεση του έργου. Υποχρεούται να διαθέτει επαρκή μεταφορικά, ανυψωτικά και άλλα μηχανικά μέσα, εργαλεία και συσκευές για την εγκατάσταση, τον έλεγχο, τον εντοπισμό τυχόν βλαβών και την αποκατάστασή τους μετά τον έλεγχο, προκειμένου να ανταποκριθεί στις υποχρεώσεις που απορρέουν από τη σύμβαση.

Αν, παρ' όλα αυτά, και κατά την απόλυτη κρίση της Υπηρεσίας, δεν κριθούν κατάλληλα ή επαρκή τα μηχανικά και λοιπά μέσα που εισκομίσθηκαν στο έργο για την εμπρόθεσμη και έντεχνη περάτωση των εργασιών, τότε ο Ανάδοχος υποχρεούται, μέσα σε 15μερη προθεσμία από τη λήψη σχετικής γραπτής εντολής της Υπηρεσίας, να αντικαταστήσει ή ενισχύσει τον επί τόπου υπάρχοντα εξοπλισμό του, σύμφωνα με τις υποδείξεις της Υπηρεσίας.

Σε κάθε περίπτωση ο Ανάδοχος είναι υπεύθυνος για την πρόοδο του έργου, σύμφωνα με το εγκεκριμένο από την Υπηρεσία χρονοδιάγραμμα κατασκευής έστω και αν η Υπηρεσία έκανε ή όχι χρήση του παρόντος Άρθρου.

Ειδικότερα για τον κύριο και εξειδικευμένο μηχανικό εξοπλισμό κατασκευής του έργου, όπως αυτός προκύπτει από τα συμβατικά τεύχη, ορίζεται ότι αυτός θα πρέπει να γίνει αποδεκτός από την Υπηρεσία πριν από την προσκόμισή του στο έργο για έναρξη της εκτέλεσης των εργασιών κατασκευής. Για τον ανωτέρω λόγο ο Ανάδοχος θα πρέπει να κοινοποιεί προηγούμενα στην Υπηρεσία τους τύπους των μηχανημάτων με τα αναγκαία τεχνικά χαρακτηριστικά κατασκευής και απόδοσης, που θα είναι σύμφωνα με τις απαιτήσεις των όρων δημοπράτησης .

Επίσης, με ευθύνη και δαπάνη του, ο Ανάδοχος οφείλει να εγκαταστήσει και να εξοπλίσει πλήρως όλες τις προβλεπόμενες εργοταξιακές εγκαταστάσεις, όπως αυτές απαιτούνται για την εκπλήρωση των συμβατικών του υποχρεώσεων ή/και ορίζονται στα συμβατικά τεύχη.

Όλες οι ανωτέρω εργασίες και εγκαταστάσεις δεν θα πληρωθούν ιδιαιτέρως επειδή η δαπάνη τους περιλαμβάνεται ανοιγμένη στα κονδύλια των τιμών της προσφοράς του Αναδόχου.

7.4. Υλικά, μηχανήματα και εργαλεία

7.4.1. Γενικά

Ο Ανάδοχος φέρει ακέραιη την ευθύνη για την άριστη ποιότητα και τη συμφωνία με τις προδιαγραφές των κάθε φύσης υλικών κτλ., που ενσωματώνονται στα διάφορα έργα και εξυπακούεται, ότι με την προσφορά του ανέλαβε την υποχρέωση και την ευθύνη να εκτελέσει έντεχνα τα έργα με δόκιμα υλικά.

Ο Ανάδοχος οφείλει να προμηθεύσει με δική του δαπάνη όλα τα εργαλεία και μηχανήματα, που είναι αναγκαία για την κατασκευή των έργων, την μεταφορά κάθε είδους υλικού από τα λατομεία και τις λοιπές πηγές, την εγκατάσταση και σύνδεση του εξοπλισμού και γενικά για την εκτέλεση όλων των εργασιών, που

αποτελούν αντικείμενο της παρούσας εργολαβίας. Οφείλει επίσης ο Ανάδοχος να επισκευάζει, να συντηρεί και να ασφαλίσει με δικές του δαπάνες τα μηχανήματα και τα εργαλεία από κάθε κίνδυνο.

Ο Ανάδοχος πρέπει να χρησιμοποιήσει για την κατασκευή του έργου υλικά και έτοιμα ή ημικατεργασμένα προϊόντα που προδιαγράφονται, συνοδευόμενα, όπου απαιτείται από τα συμβατικά τεύχη, από κατάλληλα πιστοποιητικά ποιοτικής συμμόρφωσης, σύμφωνα με τις [Ε.Τ.Ε.Π.](#) και τις [Τ.Π. του έργου](#). Απαγορεύεται η χρησιμοποίηση υλικών απροσδιόριστης ποιότητας ή άγνωστης προέλευσης ή η ενσωμάτωση στο έργο υλικών.

Όλα τα προσκομιζόμενα από τον Ανάδοχο είδη και υλικά για ενσωμάτωση στα έργα θα είναι καινούργια, χωρίς ελαττώματα και θα πληρούν τους αντίστοιχους συμβατικούς όρους, που καθορίζουν τον τύπο, κατηγορία και λοιπά χαρακτηριστικά των ειδών και υλικών που θα χρησιμοποιηθούν.

Για την οποιαδήποτε πληρωμή υλικού, μηχανήματος ή συσκευής αυτή θα πρέπει να προσκομισθεί στο εργοτάξιο του έργου ή σε αποθήκη φύλαξης στην περιοχή.

7.4.2. Υποβολή τεχνικών στοιχείων και δειγμάτων υλικών

Ισχύουν τα αναφερόμενα στη [παράγραφο 7.9](#) της παρούσας ΣΥ.

Οι ανωτέρω υποβολές στοιχείων στην Υπηρεσία πρέπει να γίνονται έγκαιρα πριν από την παραγγελία, κατά τρόπον ώστε η Υπηρεσία, αφού εκτελέσει τους οποιοσδήποτε κατ' αυτήν αναγκαίους ελέγχους και διερευνήσει κατάλληλα το θέμα, να έχει στη διάθεσή της επαρκή χρόνο για να διατυπώσει διαφωνία, αποδοχή, ή οποιαδήποτε παρατήρηση και να απομένει επίσης επαρκής χρόνος στον Ανάδοχο για να αναπροσαρμόσει, σύμφωνα με τις απόψεις της Υπηρεσίας την παραγγελία του.

Σύμφωνα με τα ανωτέρω, στο χρονοδιάγραμμα του έργου θα εξασφαλίζονται τα κατάλληλα χρονικά περιθώρια πριν από τις παραγγελίες των εν λόγω μηχανημάτων, υλικών, συσκευών και έτοιμων προϊόντων και θα γίνεται έγκαιρη πρόβλεψη παραγγελιών, ώστε να μη δημιουργούνται καθυστερήσεις στην εκτέλεση των έργων.

Παραμένει στο ακέραιο το δικαίωμα της Υπηρεσίας να προβεί σε τυχαία δειγματοληψία επί των υλικών, συσκευών, μηχανημάτων, έτοιμων προϊόντων κτλ. που προσκομίσθηκαν στο εργοτάξιο και να εκτελέσει δοκιμές παραλαβής, σύμφωνα με τα συμβατικά τεύχη, να διατάξει δε την άμεση απομάκρυνση από το εργοτάξιο κάθε είδους υλικού, μηχανήματος, συσκευής, ετοιμού προϊόντος κτλ., που δεν πληροί τους συμβατικούς όρους που αναφέρονται στην ποιότητα και τα χαρακτηριστικά του.

Οποιαδήποτε καθυστέρηση προκύψει από τυχόν εσφαλμένη επιλογή από τον Ανάδοχο, και απόρριψη της από την Υπηρεσία, καθώς και η επανυποβολή νέων στοιχείων από τον Ανάδοχο, δεν θα αποτελεί λόγο για παράταση των συμβατικών προθεσμιών αποπεράτωσης του έργου.

Επισημαίνεται ότι η Υπηρεσία διατηρεί το δικαίωμα να μην αποδεχθεί την ενσωμάτωση στο έργο προϊόντων για τα οποία θα εκφράζονται αμφιβολίες διαθεσιμότητας ανταλλακτικών, αξιοπιστίας της παραγωγής (βιοτεχνικής ή βιομηχανικής) ή μη ύπαρξης οργανωμένης αντιπροσωπείας στην Ελλάδα (για εισαγόμενα προϊόντα από το εξωτερικό). Επιπρόσθετα, η Υπηρεσία διατηρεί το δικαίωμα να αξιολογήσει μόνη εκείνη ότι τα οποιαδήποτε σχετικά προϊόντα θα λειτουργούν αξιόπιστα κάτω από τις συνθήκες για τις οποίες προορίζονται, για τη χρονική περίοδο για την οποία προορίζονται, και με προϋπόθεση εύλογης δαπάνης συντήρησης, κατά τα λοιπά όπως ορίζεται [στις Ε.Τ.Ε.Π. και τις Τ.Π. της μελέτης του έργου](#). Από τα κατά τα ανωτέρω δικαιώματα της Υπηρεσίας για προϊόντα, κατά τα άλλα σύμφωνα με τα συμβατικά τεύχη, δεν προκύπτει για τον Ανάδοχο κανένα δικαίωμα οικονομικής ή άλλης φύσης ή/και παράτασης προθεσμίας.

7.4.3. Φύλαξη υλικών

Ο Ανάδοχος υποχρεούται να διαχωρίζει και φυλάσσει, με μέριμνα και δαπάνη του, σε ιδιαίτερους φυλασσόμενους χώρους όσα υλικά έχουν προσκομιστεί στο εργοτάξιο. Ομοίως, σε ιδιαίτερους χώρους θα φυλάσσονται τα κατά τα ανωτέρω δείγματα υλικών, συσκευών, μηχανημάτων, κτλ.

Οι χώροι αποθήκευσης υλικών και δειγμάτων θα υπάρχουν στο εργοτάξιο ή σε κατάλληλο εργοταξιακό χώρο του Αναδόχου, όπως θα συμφωνηθεί μεταξύ του Αναδόχου και της Υπηρεσίας, για την καλύτερη δυνατή αποδοτικότητα και την αξιοπιστία της ποιότητας του έργου.

7.5. Επιθεώρηση

Η Υπηρεσία έχει το δικαίωμα να προβαίνει σε οποιαδήποτε επιθεώρηση και έλεγχο ήθελε κρίνει αναγκαίο σχετικά με την ικανότητα και την επάρκεια του προσωπικού του Αναδόχου, τα υλικά, τις μεθόδους εργασίας, την πρόοδο των εργασιών, το εργατικό κόστος κτλ. Ο Ανάδοχος υποχρεούται να τηρεί με ακρίβεια και πλήρη ενημερότητα, σύμφωνα με τους εκάστοτε νόμους, όλα γενικά τα λογιστικά βιβλία, στοιχεία και μητρώα που αφορούν στο προσωπικό που απασχολεί, τους μισθούς, τα ημερομίσθια και τα επιδόματα, τις ασφαλιστικές και άλλες εισφορές κτλ., τις απογραφές του εξοπλισμού, των μηχανημάτων, των εργαλείων και υλικών που προσκομίσθηκαν στο εργοτάξιο και χρησιμοποιούνται σε αυτό και γενικά όλα τα βιβλία, δελτία και καταστάσεις σχετικές με την πρόοδο των εργασιών, τα διαγράμματα, τους ανακεφαλαιωτικούς πίνακες και λοιπά στοιχεία που ήθελε ζητήσει η Υπηρεσία. Ο Ανάδοχος είναι υποχρεωμένος να χορηγεί στην Υπηρεσία, μετά από σχετική αίτησή της, αντίγραφα από τις εκθέσεις καταστάσεις κτλ., που αναφέρθηκαν προηγουμένως.

7.6. Μέτρα Ασφαλείας - Πρόληψη ατυχημάτων -Έλεγχος επιβλαβών αερίων

Ο Ανάδοχος οφείλει να παίρνει τα επιβαλλόμενα για κάθε περίπτωση μέτρα ασφαλείας, για την πρόληψη οποιουδήποτε ατυχήματος και οποιασδήποτε ζημιάς κατά τη διάρκεια εκτέλεσης των έργων, είναι δε μόνος υπεύθυνος γι' αυτά και έχει αποκλειστικά αυτός όλες τις αστικές και ποινικές ευθύνες για κάθε τι που θα συμβεί, είτε από δική του υπαιτιότητα (από πράξεις ή/και παραλείψεις του), είτε από τα εργαλεία και μηχανήματα που απασχολούνται στο έργο του. Οι σχετικές ευθύνες του Αναδόχου ορίζονται περαιτέρω [στο Άρθρο 14](#) της παρούσας.

Για την προστασία και αντιμετώπιση πυρκαγιών στις εγκαταστάσεις των εργοταξιακών χώρων και στους χώρους εκτέλεσης των εργασιών, καθώς και σε κάθε μηχανήμα του εξοπλισμού του, ο Ανάδοχος υποχρεούται να φροντίζει :

- i. Για την εγκατάσταση κατάλληλου εξοπλισμού πυρόσβεσης.
- ii. Για τον περιοδικό καθαρισμό των χώρων από επικίνδυνα για ανάφλεξη υλικά και την κατάλληλη διάθεσή τους.
- iii. Να μην πραγματοποιεί εργασίες συγκολλήσεων ή εργασίες ανοικτής φλόγας κοντά σε χώρους αποθήκευσης καυσίμων ή άλλων εύφλεκτων υλών, του εργοταξίου και των γειτονικών ιδιοκτησιών που ανήκουν σε τρίτους.
- iv. Για την ασφαλή αποθήκευση των εκρηκτικών υλών, που θα γίνεται κατόπιν και σύμφωνα με σχετική άδεια της αρμόδιας Αρχής και βάσει των κείμενων διατάξεων διαχείρισής τους.

Επίσης ο Ανάδοχος πρέπει να παίρνει όλα τα ενδεδειγμένα μέτρα για την αποφυγή ζημιών και ατυχημάτων από τη χρήση εκρηκτικών υλών, όπως π.χ. ελεγχόμενες εκρήξεις, συστήματα συναγερού για την απομάκρυνση ατόμων από τους χώρους των εκρήξεων, λήψη προστατευτικών μέτρων για υπερκείμενες, υποκείμενες ή παρακείμενες κατασκευές και ιδιοκτησίες κτλ., εφόσον βεβαίως του επιτραπεί από την

Υπηρεσία να χρησιμοποιήσει εκρηκτικές ύλες στις εκσκαφές. Τέλος, ο Ανάδοχος υποχρεούται να ακολουθεί όλες τις υποδείξεις των εντεταλμένων οργάνων του [Κράτους \(Επιθεώρηση Εργασίας, κτλ.\)](#).

Ρητά καθορίζεται ότι, ανεξάρτητα από τα ανωτέρω, ο Ανάδοχος παραμένει μόνος και αποκλειστικά υπεύθυνος για την ασφάλεια των εργαζομένων ή των με άλλο τρόπο εμπλεκόμενων στα έργα και είναι δική του ευθύνη η λήψη των ενδεδειγμένων και ορθών μέτρων ασφαλείας και η τήρηση των σχετικών κανονισμών. Για θέματα πρόληψης ατυχημάτων ισχύουν όσα ορίζονται από την Ελληνική νομοθεσία, όπως εκάστοτε ισχύει, κατά το χρόνο εφαρμογής των σχετικών διατάξεων.

Όλες οι δαπάνες, που συνεπάγονται τα ανωτέρω, βαρύνουν τον Ανάδοχο και θεωρούνται ανοιγμένες στις τιμές της προσφοράς του.

7.7. Ασφάλεια και υγιεινή

Ο Ανάδοχος υποχρεούται να υποβάλλει πριν από την έναρξη των εργασιών Σχέδιο Ασφαλείας και Υγείας (ΣΑΥ) καθώς και να δημιουργήσει Φάκελο Ασφαλείας και Υγείας (ΦΑΥ) σύμφωνα με τα αναφερόμενα στο Άρθρο 3 του ΠΔ.305/96. Τα ανωτέρω ΣΑΥ και ΦΑΥ θα συνταχθούν έτσι, ώστε να είναι συμβατά με τα σχετικά υποδείγματα που έχουν συνταχθεί από το ΤΕΕ (ΤΕΕ/10068/22-4-98 έγγραφο προς Υπουργούς ΠΕΧΩΔΕ και Εργασίας και Κοινωνικών Ασφαλίσεων).

Ο Ανάδοχος υποχρεούται να εκτελεί τα έργα με ασφαλή τρόπο και σύμφωνα με τους Νόμους, Διατάγματα, Αστυνομικές και λοιπές διατάξεις και τις οδηγίες της Υπηρεσίας, που αφορούν την υγιεινή και την ασφάλεια των εργαζομένων. Προς τούτο πρέπει ο Ανάδοχος να υποβάλει έγκαιρα προς έγκριση από την Υπηρεσία εγχειρίδιο ασφάλειας, μαζί με πίνακα διανομής και βεβαίωσης ενημέρωσης όλου του προσωπικού του εργοταξίου, αλλά και κάθε νεοπροσλαμβανομένου στο εργοτάξιο. Τέλος πρέπει να ορίσει ένα μέλος του εργοταξίου του σαν Υπεύθυνο Ασφαλείας. Το εν λόγω μέλος του εργοταξίου θα έχει υποχρέωση για ενημέρωση και παρακολούθηση τήρησης όλων των κανόνων υγιεινής και ασφάλειας από όλους τους εργαζόμενους. Ο προϊστάμενος του εργοταξιακού γραφείου του Αναδόχου παραμένει πάντα τελικός υπεύθυνος για την υγιεινή και ασφάλεια.

Ρητά καθορίζεται ότι ο Ανάδοχος παραμένει μόνος και αποκλειστικά υπεύθυνος για την ασφάλεια των εργαζομένων στα έργα και είναι δική του ευθύνη η λήψη των ενδεδειγμένων και ορθών μέτρων ασφαλείας και η τήρηση των σχετικών κανονισμών. Για θέματα πρόληψης ατυχημάτων ισχύουν όσα ορίζονται από την Ελληνική νομοθεσία, όπως εκάστοτε ισχύει κατά το χρόνο της εφαρμογής των διατάξεων.

Όλες οι δαπάνες εφαρμογής των διατάξεων υγιεινής και ασφάλειας βαρύνουν τον Ανάδοχο και θα πρέπει να έχουν συνυπολογισθεί απ' αυτόν κατά τη διαμόρφωση της προσφοράς του κατά ανηγμένο τρόπο στις τιμές της προσφοράς του.

7.8. Απαιτούμενα μέτρα ασφαλείας και υγείας στο εργοτάξιο

Ο ανάδοχος έχει την υποχρέωση για την τήρηση των διατάξεων της εργατικής νομοθεσίας, των διατάξεων και κανονισμών για την πρόληψη ατυχημάτων στο προσωπικό του, ή στο προσωπικό του φορέα του έργου, ή σε οποιονδήποτε τρίτο, ώστε να εξαλείφονται ή να ελαχιστοποιούνται οι κίνδυνοι ατυχημάτων ή επαγγελματικών ασθενειών κατά την φάση κατασκευής του έργου: ΠΔ 305/96 (αρ. 7-9), [N.4412/16 \(αρ. 138 παρ.9\)](#), [N. 3850/101 \(αρ. 42\)](#).

Στα πλαίσια της ευθύνης του, ο ανάδοχος υποχρεούται:

- α. Να εκπονεί κάθε σχετική μελέτη (στατική ικριωμάτων, μελέτη προσωρινής σήμανσης έργων κλπ.) και να λαμβάνει όλα τα σχετικά [μέτρα N.4412/16 \(αρ. 138 παρ.9\)](#).

¹ Ο Ν.3850/10 Κύρωση του Κώδικα νόμων για την υγεία και την ασφάλεια των εργαζομένων άρ. δεύτερο, καταργεί διατάξεις που ρυθμίζονται από αυτόν όπως διατάξεις των : Ν.1568/85, ΠΔ 294/88, ΠΔ 17/96, κλπ.

- β. Να λαμβάνει μέτρα προστασίας σύμφωνα με την ισχύουσα νομοθεσία στο Σχέδιο Ασφάλειας και Υγείας (ΣΑΥ), όπως αυτό ρυθμίζεται με τις αποφάσεις του (τ.) ΥΠΕΧΩΔΕ: ΔΙΠΑΔ/οικ.177/2-3-01, ΔΕΕΠΠ/85/14-5-01 και ΔΙΠΑΔ/οικ889/27-11-02, στο χρονοδιάγραμμα των εργασιών, καθώς και τις ενδεχόμενες τροποποιήσεις ή άλλες αναγκαίες αναπροσαρμογές των μελετών κατά τη φάση της μελέτης και της κατασκευής του έργου.
- γ. Να επιβλέπει ανελλιπώς την ορθή εφαρμογή των μέτρων ασφάλειας και υγείας των εργαζομένων, να τους ενημερώνει / εκπαιδεύει για την αναγκαιότητα της τήρησης των μέτρων αυτών κατά την εργασία, να ζητά τη γνώμη τους και να διευκολύνει τη συμμετοχή τους σε ζητήματα ασφάλειας και υγείας : ΠΔ 1073/81 (αρ. 111), ΠΔ 305/96 (αρ.10,11), Ν.3850/10 (αρ. 42- 49).

Για την σωστή εφαρμογή της παρ. γ στους αλλοδαπούς εργαζόμενους, είναι αυτονόητο ότι η γνώση από αυτούς της ελληνικής γλώσσας κρίνεται απαραίτητη ώστε να μπορούν να κατανοούν την αναγκαιότητα και τον τρόπο εφαρμογής των μέτρων ασφάλειας και υγείας (εκτός ειδικών περιπτώσεων όπου τμήμα ή όλο το έργο έχει αναλάβει να κατασκευάσει ξένη εξειδικευμένη εταιρεία).

Σύμφωνα με τα προαναφερόμενα, ο ανάδοχος υποχρεούται να τηρεί τα ακόλουθα:

Εκ των προτέρων γνωστοποίηση - Σχέδιο Ασφάλειας Υγείας (ΣΑΥ) - Φάκελος Ασφάλειας Υγείας (ΦΑΥ) και συγκεκριμένα:

- α. Να διαβιβάσει στην αρμόδια επιθεώρηση εργασίας πριν από την έναρξη των εργασιών, την εκ των προτέρων γνωστοποίηση, προκειμένου για εργοτάξιο με προβλεπόμενη διάρκεια εργασιών που θα υπερβαίνει τις 30 εργάσιμες ημέρες και στο οποίο θα ασχολούνται ταυτόχρονα περισσότεροι από 20 εργαζόμενοι ή ο προβλεπόμενος όγκος εργασίας θα υπερβαίνει τα 500 ημερομίσθια: ΠΔ 305/96 (αρ 3 παρ. 12 και 13). Η γνωστοποίηση καταρτίζεται σύμφωνα με το παράρτημα ΙΙΙ του άρθρου 12 του ΠΔ 305/96.
- β. Να ακολουθήσει τις υποδείξεις / προβλέψεις των ΣΑΥ-ΦΑΥ τα οποία αποτελούν τμήμα της τεχνικής μελέτης του έργου (οριστικής ή εφαρμογής) σύμφωνα με το Π.Δ. 305/96 (αρ.3 παρ.8) και την ΥΑ ΔΕΕΠΠ/οικ/85/2001 του (τ.) ΥΠΕΧΩΔΕ.
- γ. Να αναπτύξει, να προσαρμόσει και να συμπληρώσει τα ΣΑΥ-ΦΑΥ της μελέτης (τυχόν παραλήψεις που θα διαπιστώσει ο ίδιος ή που θα του ζητηθούν από την Υπηρεσία), σύμφωνα με την μεθοδολογία που θα εφαρμόσει στο έργο ανάλογα με την κατασκευαστική του δυσκολία, τις ιδιαιτερότητές του, κλπ (μέθοδος κατασκευής, ταυτόχρονη εκτέλεση φάσεων εργασιών, πολιτική ασφάλειας, οργάνωση, εξοπλισμός, κλπ).
- δ. Να αναπροσαρμόσει τα ΣΑΥ-ΦΑΥ ώστε να περιληφθούν σε αυτά εργασίες που θα προκύψουν λόγω τροποποίησης της εγκεκριμένης μελέτης και για τις οποίες θα απαιτηθούν τα προβλεπόμενα από την ισχύουσα νομοθεσία, μέτρα ασφάλειας και υγείας: ΠΔ 305/96 (αρ. 3 παρ.9) και ΥΑ ΔΙΠΑΔ/οικ/889/2002 (παρ.2.9) του (τ.) ΥΠΕΧΩΔΕ.
- ε. Να τηρήσει τα ΣΑΥ-ΦΑΥ στο εργοτάξιο, κατά την εκτέλεση του έργου : ΠΔ 305/96 (αρ. 3 παρ.10) και ΥΑ ΔΙΠΑΔ/οικ/889/2002 (παρ.2.9Δ) του (τ.)ΥΠΕΧΩΔΕ και να τα έχει στη διάθεση των ελεγκτικών αρχών.
- στ. Συμπληρωματικές αναφορές στο Σχέδιο Ασφάλειας Υγείας (ΣΑΥ) και στο Φάκελο Ασφάλειας Υγείας (ΦΑΥ).

Το ΣΑΥ αποσκοπεί στην πρόληψη και στον περιορισμό των κινδύνων για τους εργαζόμενους και για τα άλλα εμπλεκόμενα μέρη που παρευρίσκονται στο εργοτάξιο κατά τη διάρκεια κατασκευής του έργου.

Αντίστοιχα ο ΦΑΥ αποσκοπεί στην πρόληψη και στον περιορισμό των κινδύνων για όσους μελλοντικά ασχοληθούν με τη συντήρηση ή την επισκευή του έργου.

Το περιεχόμενο του ΣΑΥ και του ΦΑΥ αναφέρεται στο ΠΔ 305/96 (αρ.3 παρ.5-7) και στις ΥΑ: ΔΙΠΑΔ/οικ/177/2001 (αρ.3) και ΔΙΠΑΔ/οικ/889/2002 (παρ.2.9) του (τ.) **ΥΠΕΧΩΔΕ**.

Η υποχρέωση εκπόνησης ΣΑΥ προβλέπεται σύμφωνα με το ΠΔ 305/96 (αρ. 3 παρ.4), όταν:

- α. Απαιτείται Συντονιστής στη φάση της μελέτης, δηλ. όταν θα απασχοληθούν περισσότερα του ενός συνεργεία στην κατασκευή.
- β. Οι εργασίες που πρόκειται να εκτελεστούν ενέχουν ιδιαίτερους κινδύνους: Π.Δ.305/96 (αρθ.12 παράρτημα ΙΙ).
- γ. Απαιτείται εκ των προτέρων γνωστοποίηση στην αρμόδια επιθεώρηση εργασίας.
- δ. Για την έναρξη των οικοδομικών εργασιών, επιβάλλεται με ευθύνη του κυρίου ή του έχοντος νόμιμο δικαίωμα: θεώρηση του σχεδίου και του φακέλου ασφάλειας και υγείας (ΣΑΥ,ΦΑΥ) του έργου από την αρμόδια Επιθεώρηση Εργασίας σύμφωνα με το άρθρο 7 παρ.1 εδάφιο α' του Ν 4030/2011 (ΦΕΚ 249/Α/25-11-2011) και την αρ. πρωτ. 10201/27-3-2012 εγκύκλιο του Ειδ. Γραμματέα του Σ.ΕΠ.Ε.

Ο ΦΑΥ καθιερώνεται ως απαραίτητο στοιχείο **για την παραλαβή** κάθε Δημόσιου Έργου: ΥΑ ΔΕΕΠΠ/οικ. 433/2000 του (τ.) **ΥΠΕΧΩΔΕ**.

Μετά την αποπεράτωση του έργου, ο ΦΑΥ φυλάσσεται με ευθύνη του Κυρίου του Έργου και το συνοδεύει καθ' όλη τη διάρκεια της ζωής του: ΠΔ 305/96 (αρ. 3 παρ.11) και ΥΑ ΔΙΠΑΔ/οικ/889/2002 (παρ.2.9Δ) του (τ.) ΥΠΕΧΩΔΕ.

Διευκρινίσεις σχετικά με την εκπόνηση του ΣΑΥ και την κατάρτιση του ΦΑΥ περιλαμβάνονται στην ΕΓΚΥΚΛΙΟ 6 με αρ. πρωτ. ΔΙΠΑΔ/οικ/215/31-3-2008 του (τ.) ΥΠΕΧΩΔΕ.

Ανάθεση καθηκόντων σε τεχνικό ασφαλείας, γιατρό εργασίας - τήρηση στοιχείων ασφαλείας και υγείας

Ο ανάδοχος υποχρεούται :

- α. Να αναθέσει καθήκοντα τεχνικού ασφαλείας αν στο έργο απασχολήσει λιγότερους από 50 εργαζόμενους σύμφωνα με το Ν. 3850/10 (αρ.8 παρ.1 και αρ.12 παρ.4).
- β. Να αναθέσει καθήκοντα τεχνικού ασφαλείας και ιατρού εργασίας, αν απασχολήσει στο έργο 50 και άνω εργαζόμενους, σύμφωνα με το Ν.3850/10 (αρ.8 παρ.2 και αρ. 4 έως 25).
- γ. Τα παραπάνω καθήκοντα μπορεί να ανατεθούν σε εργαζόμενους στην επιχείρηση ή σε άτομα εκτός της επιχείρησης ή να συναφθεί σύμβαση με τις Εξωτερικές Υπηρεσίες Προστασίας και Πρόληψης ή να συνδυαστούν αυτές οι δυνατότητες.

Η ανάθεση καθηκόντων σε άτομα εντός της επιχείρησης γίνεται εγγράφως από τον ανάδοχο και αντίγραφο της κοινοποιείται στην τοπική Επιθεώρηση Εργασίας, συνοδεύεται δε απαραίτητα από αντίστοιχη δήλωση αποδοχής: Ν.3850/10 (αρ.9).

- δ. Στα πλαίσια των υποχρεώσεων του αναδόχου καθώς και των: τεχνικού ασφαλείας και ιατρού εργασίας, εντάσσεται και η υποχρεωτική τήρηση στο εργοτάξιο, των ακόλουθων στοιχείων:
 - Γραπτή εκτίμηση προς τον ανάδοχο, από τους τεχνικό ασφαλείας και ιατρό εργασίας, των υφισταμένων κατά την εργασία κινδύνων για την ασφάλεια και την υγεία, συμπεριλαμβανομένων εκείνων που αφορούν ομάδες εργαζομένων που εκτίθενται σε ιδιαίτερους κινδύνους Ν.3850/10 (αρ.43 παρ. 1 α και παρ.3-8).
 - Βιβλίο υποδείξεων τεχνικού ασφαλείας και γιατρού εργασίας στο οποίο θα αναγράφουν τις υποδείξεις τους ο Τεχνικός ασφαλείας και ο γιατρός εργασίας Ν.3850/10 (αρ.14 παρ.1 και αρ.17 παρ.1).

Ο ανάδοχος υποχρεούται να λαμβάνει ενυπόγραφα γνώση των υποδείξεων αυτών.

Το βιβλίο υποδείξεων τεχνικού ασφαλείας και γιατρού εργασίας σελιδομετρείται και θεωρείται από την αρμόδια επιθεώρηση εργασίας.

Αν ο ανάδοχος διαφωνεί με τις γραπτές υποδείξεις και συμβουλές του τεχνικού ή του ιατρού εργασίας (Ν 3850/10 αρ.20 παρ.4), οφείλει να αιτιολογεί τις απόψεις του και να τις κοινοποιεί και στην Επιτροπή Υγείας και Ασφάλειας (Ε.Υ.Α.Ε) ή στον εκπρόσωπο των εργαζομένων των οποίων η σύσταση και οι αρμοδιότητες προβλέπονται από τα άρθρα 4 και 5 του Ν.3850/10.

Σε περίπτωση διαφωνίας η διαφορά επιλύεται από τον επιθεωρητή εργασίας και μόνο.

- Βιβλίο ατυχημάτων στο οποίο θα περιγράφεται η αιτία και η περιγραφή του ατυχήματος και να το θέτει στη διάθεση των αρμόδιων αρχών Ν.3850/10 (αρ.43 παρ.2β).

Τα μέτρα που λαμβάνονται για την αποτροπή επανάληψης παρόμοιων ατυχημάτων, καταχωρούνται στο βιβλίο υποδείξεων τεχνικού ασφαλείας.

Ο ανάδοχος οφείλει να αναγγέλλει στις αρμόδιες επιθεωρήσεις εργασίας, στις πλησιέστερες αστυνομικές αρχές και στις αρμόδιες υπηρεσίες του ασφαλιστικού οργανισμού στον οποίο υπάγεται ο εργαζόμενος όλα τα εργατικά ατυχήματα εντός 24 ωρών και εφόσον πρόκειται περί σοβαρού τραυματισμού ή θανάτου, να τηρεί αμετάβλητα όλα τα στοιχεία που δύναται να χρησιμεύσουν για εξακρίβωση των αιτίων του ατυχήματος Ν.3850/10 (αρ.43 παρ.2α).

- Κατάλογο των εργατικών ατυχημάτων που είχαν ως συνέπεια για τον εργαζόμενο ανικανότητα εργασίας μεγαλύτερη των τριών εργάσιμων ημερών Ν.3850/10 (αρ.43 παρ.2γ).
- Ιατρικό φάκελο κάθε εργαζόμενου Ν 3850/10 (αρ.18 παρ.9).

Ημερολόγιο Μέτρων Ασφάλειας (ΗΜΑ)

Ο ανάδοχος υποχρεούται να τηρεί στο εργοτάξιο Ημερολόγιο Μέτρων Ασφάλειας (ΗΜΑ), όταν απαιτείται εκ των προτέρων γνωστοποίηση στην αρμόδια επιθεώρηση εργασίας, πριν την έναρξη των εργασιών στο εργοτάξιο σύμφωνα με το ΠΔ 305/96 (αρ.3 παρ.14) σε συνδυασμό με την Υ.Α 130646/1984 του (τ.) Υπουργείου Εργασίας.

Το ΗΜΑ θεωρείται, σύμφωνα με την παραπάνω Υ.Α, από τις κατά τόπους Δ/νσεις, Τμήματα ή Γραφεία Επιθεώρησης Εργασίας και συμπληρώνεται από τους επιβλέποντες μηχανικούς του αναδόχου και της Δ/νουσας Υπηρεσίας, από τους υπόχρεους για την διενέργεια των τακτικών ελέγχων ή δοκιμών για ό,τι αφορά τα αποτελέσματα των ελέγχων ή δοκιμών, από το αρμόδιο όργανο ελέγχου όπως ο επιθεωρητής εργασίας, κλπ: ΠΔ 1073/81 (αρ.113), Ν.1396/83 (αρ. 8) και την Εγκύκλιο 27 του (τ.) ΥΠΕΧΩΔΕ με αρ.πρωτ. ΔΕΕΠΠ/208 /12-9-2003.

Συσχετισμός Σχεδίου Ασφάλειας Υγείας (ΣΑΥ) και Ημερολογίου Μέτρων Ασφάλειας (ΗΜΑ)

Για την πιστή εφαρμογή του Σ ΑΥ κατά την εξέλιξη του έργου, πρέπει αυτό να συσχετίζεται με το ΗΜΑ.

Στα πλαίσια του συσχετισμού αυτού, να σημειώνεται στο Η.Μ.Α. κάθε αναθεώρηση και εμπλουτισμός του ΣΑΥ και επίσης σε ειδική στήλη του, να γίνεται παραπομπή των αναγραφόμενων υποδείξεων / διαπιστώσεων στην αντίστοιχη σελίδα του ΣΑΥ.

Με τον τρόπο αυτό διευκολύνεται και επιτυγχάνεται ο στόχος της πρόληψης του ατυχήματος.

Απαιτούμενα μέτρα ασφαλείας και υγείας κατά την εκτέλεση όλων των εργασιών στο εργοτάξιο.

Προετοιμασία εργοταξίου - Μέτρα Ατομικής Προστασίας (ΜΑΠ)

Ο ανάδοχος υποχρεούται να τηρεί στο εργοτάξιο, κατά την εκτέλεση όλων των εργασιών, τα παρακάτω μέτρα ασφάλειας και υγείας:

- α. Την ευκρινή και εμφανή σήμανση και περίφραξη του περιβάλλοντα χώρου του εργοταξίου με ιδιαίτερη προσοχή στη σήμανση και περίφραξη των επικίνδυνων θέσεων: ΠΔ 105/95, ΠΔ 305/96 (αρ.12 παράρτ. IV μέρος Α, παρ. 18.1).
- β. Τον εντοπισμό και τον έλεγχο προϋπαρχουσών της έναρξης λειτουργίας του εργοταξίου ηλεκτρικών εγκαταστάσεων και εκτροπή τυχόν υπαρχόντων εναερίων ηλεκτροφόρων αγωγών έξω από το εργοτάξιο, ώστε να παρέχεται προστασία στους εργαζόμενους από τον κίνδυνο ηλεκτροπληξίας: ΠΔ 1073/81 (αρ.75-79), ΠΔ 305/96 (αρ.12 παράρτ. IV μέρος Β, τμήμα ΙΙ, παρ.2).
- γ. Τη σήμανση των εγκαταστάσεων με ειδικούς κινδύνους (αγωγοί ατμών θερμών, υγρών ή αερίων κλπ) και τα απαιτούμενα μέτρα προστασίας των εργαζομένων από τους κινδύνους των εγκαταστάσεων αυτών: ΠΔ 1073/81 (αρ.92 - 95), ΠΔ 305/96 (αρ.12, παράρτ. IV μέρος Α, παρ.6).
- δ. Τη λήψη μέτρων αντιμετώπισης εκτάκτων καταστάσεων όπως: κατάρτιση σχεδίου διαφυγής - διάσωσης και εξόδων κινδύνου, πυρασφάλεια, εκκένωση χώρων από τους εργαζόμενους, πρόληψη - αντιμετώπιση πυρκαγιών & επικίνδυνων εκρήξεων ή αναθυμιάσεων, ύπαρξη πυροσβεστήρων, κλπ.: ΠΔ 1073/81 (αρ. 92-96), ΠΔ 305/96 (αρ.12, παράρτ. IV μέρος Α, παρ.3, 4, 8-10), Ν.3850/10 (αρ.30, 32, 45).
- ε. Την εξασφάλιση παροχής πρώτων βοηθειών, χώρων υγιεινής και υγειονομικού εξοπλισμού (ύπαρξη χώρων πρώτων βοηθειών, φαρμακείου, αποχωρητηρίων, νιπτήρων, κλπ): ΠΔ 1073/81 (αρ.109,110), Ν.1430/84 (αρ.17,18), ΠΔ 305/96 (αρ.12 παράρτ. IV μέρος Α, παρ.13, 14).
- στ. Την εξασφάλιση της δωρεάν χορήγησης Μέσων Ατομικής Προστασίας (ΜΑΠ) στους εργαζόμενους όπως: προστατευτικά κράνη, μπότες ασφαλείας, φωσφορίζοντα γιλέκα, ολόσωμες ζώνες ασφαλείας, γυαλιά, κλπ, εφόσον τους ενημερώσει εκ των προτέρων σχετικά με τους κινδύνους από τους οποίους τους προστατεύει ο εξοπλισμός αυτός και τους δώσει σαφείς οδηγίες για τη χρήση του: Π.Δ. 1073/81(αρ.102-108), Ν.1430/84 (αρ.16-18), ΚΥΑ Β.4373/1205/93 και οι τροποπ. αυτής ΚΥΑ 8881/94 και Υ.Α. οικ.Β.5261/190/97, Π.Δ. 396/94, Π.Δ. 305/96 (αρ.9,παρ.γ).

Εργοταξιακή σήμανση - σηματοδότηση, συστήματα ασφαλείας, φόρτωση - εκφόρτωση - εναπόθεση υλικών, θόρυβος, φυσικοί, χημικοί παράγοντες κλπ

Ο ανάδοχος υποχρεούται :

- α. Να προβεί στην κατάλληλη σήμανση και σηματοδότηση, με σκοπό την ασφαλή διέλευση των πεζών και των οχημάτων από την περιοχή κατασκευής του έργου, σύμφωνα με:
 - Την Υ.Α αριθ. ΔΜΕΟ/Ο/613/16-2-2011 του τ.ΥΠΥΜΕΔΙ:
«Οδηγίες Σήμανσης Εκτελούμενων Έργων» (ΟΜΟΕ-ΣΕΕΟ, τεύχος 7)
 - Τη ΚΥΑ αριθ.6952/14-2-2011 του τ.ΥΠΕΚΑ και τ.ΥΠΥΜΕΔΙ «Υποχρεώσεις και μέτρα για την ασφαλή διέλευση των πεζών κατά την εκτέλεση εργασιών σε κοινόχρηστους χώρους πόλεων και οικισμών που προορίζονται για την κυκλοφορία πεζών »
 - Τις διατάξεις του Κώδικα Οδικής Κυκλοφορίας : Ν.2696/99 (αρ. 9 – 11 και αρ.52) και την τροπ. αυτού : Ν.3542/07 (αρ. 7-9 και αρ.46).
- β. Να τηρεί τις απαιτήσεις ασφαλείας που αφορούν σε εργασίες εναπόθεσης υλικών στις οδούς, κατάληψης τμήματος οδού και πεζοδρομίου : Ν. 2696/99 (αρ. 47 , 48) και η τροπ. αυτού: Ν. 3542/07 (αρ.43,44).

- γ. Να συντηρεί και να ελέγχει τακτικά τη λειτουργία των συστημάτων ασφαλείας και να τηρεί τις απαιτήσεις ασφαλείας των ηλεκτρικών εγκαταστάσεων, των φορητών ηλεκτρικών συσκευών, των κινητών προβολέων, των καλωδίων τροφοδοσίας, των εγκαταστάσεων φωτισμού εργοταξίου, κλπ: ΠΔ 1073/81 (αρ.75-84), ΠΔ 305/96 (αρ.8.δ και αρ.12,παράρτ.ΙVμέρος Α, παρ.2), Ν.3850/10 (αρ. 31,35).
- δ. Να προβεί στα απαραίτητα μέτρα ασφαλείας που αφορούν σε εργασίες φόρτωσης, εκφόρτωσης, αποθήκευσης, στοίβασης, ρίψης και μεταφοράς υλικών και άλλων στοιχείων: ΠΔ 216/78, ΠΔ 1073/81 (αρ.85-91), ΚΥΑ 8243/1113/91 (αρ.8), ΠΔ 305/96 [αρ. 8 (γ, ε, στ, ζ) και αρ.12 παράρτ. ΙV μέρος Α παρ.11 και μέρος Β τμήμα ΙΙ παρ.4], Ν.2696/99 (αρ.32) και η τροπ. αυτού : Ν. 3542/07 (αρ.30).
- ε. Να τηρεί μέτρα προστασίας των εργαζομένων που αφορούν:
 - α) κραδασμούς: ΠΔ 176/05, β) θόρυβο: ΠΔ 85/91, ΠΔ 149/06, γ) προφυλάξεις της οσφυϊκής χώρας και της ράχης από χειρωνακτική διακίνηση φορτίων: ΠΔ 397/94, δ) προστασία από φυσικούς, χημικούς και βιολογικούς παράγοντες: Ν.3850/10 (άρ. 36-41), ΠΔ 82/10.

Μηχανήματα έργων / Εξοπλισμοί εργασίας - αποδεικτικά στοιχεία αυτών.

Οι εξοπλισμοί εργασίας χαρακτηρίζονται και κατατάσσονται ως μηχανήματα έργων ΠΔ 304/00 (αρ.2).

- α. Ο ανάδοχος οφείλει να ελέγχει τη σωστή λειτουργία και τον χειρισμό των μηχανημάτων (χωματοσυγκολλητή και διακίνησης υλικών), των ανυψωτικών μηχανημάτων, των οχημάτων, των εγκαταστάσεων, των μηχανών και του λοιπού εξοπλισμού εργασίας (ζώνες ασφαλείας με μηχανισμό ανόδου και καθόδου, κυλιόμενα ικριώματα, φορητές κλίμακες, κλπ) : ΠΔ 1073/81 (αρ.17, 45-74), Ν 1430/84 (αρ.11-15), ΠΔ 31/90, ΠΔ 499/91, ΠΔ 395/94 και οι τροπ. αυτού: ΠΔ 89/99, ΠΔ 304/00 και ΠΔ 155/04, ΠΔ 105/95 (παράρτ. ΙΧ), ΠΔ 305/96 (αρ.12 παράρτ. ΙV μέρος Β τμήμα ΙΙ παρ.7 - 9), ΚΥΑ 15085/593/03, ΚΥΑ αρ.Δ13ε/4800/03, ΠΔ 57/10, Ν.3850/10 (αρ. 34, 35).
- β. Τα μηχανήματα έργων σύμφωνα με το ΠΔ 305/96 (αρ.12 παράρτ. ΙV, μέρος Β', τμήμα ΙΙ, παρ.7.4 και 8.5) και το ΠΔ 304/00 (αρ.2), πρέπει να συνοδεύονται από τα εξής στοιχεία :
 1. Πινακίδες αριθμού κυκλοφορίας
 2. Άδεια κυκλοφορίας
 3. Αποδεικτικά στοιχεία ασφάλισης.
 4. Αποδεικτικά πληρωμής τελών κυκλοφορίας (χρήσης)
 5. Άδειες χειριστών μηχανημάτων σύμφωνα με το ΠΔ 305/96 (αρ.12, παράρτ. ΙV, μέρος Β', τμήμα ΙΙ, παρ. 8.1.γ και 8.2) και το ΠΔ 89/99 (παράρτ. ΙΙ, παρ.2.1). Σημειώνεται ότι η άδεια χειριστού μηχανήματος συνοδεύει τον χειριστή.
 6. Βεβαίωση ασφαλούς λειτουργίας του εξοπλισμού εργασίας (ορθή συναρμολόγηση - εγκατάσταση, καλή λειτουργία) και αρχείο συντήρησης αυτού στο οποίο θα καταχωρούνται τα αποτελέσματα των ελέγχων σύμφωνα με το ΠΔ 89/99 (αρ. 4α παρ.3 και 6).
 7. Πιστοποιητικό επανελέγχου ανυψωτικού μηχανήματος, οδηγίες χρήσης, συντήρησης και αντίστοιχο βιβλίο συντήρησης και ελέγχων αυτού σύμφωνα με την ΚΥΑ 15085/593/03 (αρ.3 και αρ.4. παρ.7).

Νομοθετήματα που περιέχουν πρόσθετα απαιτούμενα μέτρα ασφαλείας και υγείας στο εργοτάξιο, τα οποία τηρούνται κατά περίπτωση, ανάλογα με το είδος των εργασιών του εκτελούμενου έργου.

Ο ανάδοχος υποχρεούται να τηρεί στο εργοτάξιο, πέρα από τα προαναφερόμενα, πρόσθετα απαιτούμενα μέτρα ασφαλείας και υγείας, κατά περίπτωση, ανάλογα με το είδος των εργασιών του εκτελούμενου έργου.

Τα εν λόγω απαιτούμενα μέτρα αναφέρονται στα παρακάτω νομοθετήματα:

(5).1 Κατεδαφίσεις:

N 495/76, ΠΔ 413/77, ΠΔ 1073/81 (αρ.18 -33, 104), ΚΥΑ 8243/1113/91 (αρ.7), ΥΑ 31245/93, Ν. 2168/93, ΠΔ 396/94 (αρ.9 παρ.4 παράρτ. ΙΙΙ), Υ.Α. 3009/2/21-γ/94, Υ.Α. 2254/230/Φ.6.9/94 και οι τροπ. αυτής: ΥΑ Φ.6.9/13370/1560/95 και ΥΑ Φ6.9/25068/1183/96, ΠΔ 305/96 (αρ. 12, παράρτ.ΙV μέρος Β τμήμα ΙΙ, παρ.11), ΚΥΑ 3329/89 και η τροπ. αυτής: Υ.Α. Φ.28/18787/1032/00, ΠΔ 455/95 και η τροπ. αυτού ΠΔ 2/06, ΠΔ 212/06,ΥΑ 21017/84/09.

(5).2 Εκσκαφές (θεμελίων, τάφρων, φρεάτων, κλπ), Αντιστηρίξεις:

N.495/76, ΠΔ 413/77, ΠΔ 1073/81 (αρ.2-17, 40-42), ΥΑ αρ. 3046/304/89 (αρ.8-ασφάλεια και αντοχή κτιρίων, παρ.4), ΚΥΑ 3329/89 και η τροπ. αυτής: ΥΑ Φ.28/18787/1032/00, Ν. 2168/93, ΠΔ 396/94 (αρ.9 παρ.4 παράρτ. ΙΙΙ), ΥΑ 3009/2/21-γ/94, ΥΑ 2254/230/Φ.6.9/94 και οι τροπ. αυτής: ΥΑ Φ.6.9/13370/1560/95 και ΥΑ Φ6.9/25068/1183/96, ΠΔ 455/95 και η τροπ. αυτού: ΠΔ 2/06, ΠΔ 305/96 (αρ. 12, παράρτ. ΙV μέρος Β τμήμα ΙΙ παρ. 10).

(5).3 Ικρίωματα και κλίμακες, Οδοί κυκλοφορίας - ζώνες κινδύνου, Εργασίες σε ύψος, Εργασίες σε στέγες.

ΠΔ 778/80, ΠΔ 1073/81 (αρ.34-44), Ν.1430/84 (αρ. 7-10), ΚΥΑ 16440/Φ.10.4/445/93, ΠΔ 396/94 (αρ.9 παρ.4 παράρτ. ΙΙΙ), ΠΔ 155/04, ΠΔ 305/96 (αρ. 12, παράρτ. ΙV μέρος Α παρ.1, 10 και μέρος Β τμήμα ΙΙ παρ.4-6,14).

(5).4 Εργασίες συγκόλλησης, οξυγονοκοπής & λοιπές θερμές εργασίες

ΠΔ 95/78, ΠΔ 1073/81 (αρ.96, 99,.104, 105), ΠΔ 70/90 (αρ.15), ΠΔ 396/94 (αρ.9 παρ.4 παράρτ. ΙΙΙ), Πυροσβεστική Διάταξη 7 Απόφ.7568 Φ.700.1/96, ΚΥΑ αρ.οικ.16289/330/99.

(5).5 Κατασκευή δομικών έργων (κτίρια, γέφυρες, τοίχοι αντιστήριξης, δεξαμενές, κλπ.)

ΠΔ 778/80, ΠΔ 1073/81 (αρ.26- 33, αρ.98), ΥΑ 3046/304/89, ΠΔ 396/94 (αρ.9 παρ.4 παράρτ. ΙΙΙ), ΠΔ 305/96 (αρ.12 παράρτ. ΙV μέρος Β τμήμα ΙΙ παρ. 12).

(5).6 Προετοιμασία και διάνοιξη σήραγγων και λοιπών υπογείων έργων.

(Σήραγγες κυκλοφορίας οχημάτων, αρδευτικές σήραγγες, υπόγειοι σταθμοί παραγωγής ενέργειας και εργασίες που εκτελούνται στα υπόγεια στεγασμένα τμήματα των οικοδομικών ή άλλης φύσης έργων και σε στάθμη χαμηλότερη των 6.00 μ. κάτω από την επιφάνεια της γης.)

N.495/76, ΠΔ 413/77, ΠΔ 225/89, ΚΥΑ 3329/89 και η τροπ. αυτής : ΥΑ Φ.28/18787/1032/00, Ν. 2168/93, ΠΔ 396/94 (αρ.9 παρ.4 παράρτ. ΙΙΙ), ΥΑ 2254/230/Φ.6.9/94 και οι τροπ. αυτής : ΥΑ Φ.6.9/13370/1560/95 και ΥΑ Φ6.9/25068/1183/96, ΥΑ 3009/2/21-γ/94, ΠΔ 455/95 και η τροπ. αυτού : ΠΔ 2/06, ΠΔ 305/96 (αρ.12 παράρτ. ΙV μέρος Β τμήμα ΙΙ παρ.10).

(5).7 Καταδυτικές εργασίες σε Λιμενικά έργα

(Υποθαλάσσιες εκσκαφές, διαμόρφωση πυθμένα θαλάσσης, κατασκευή προβλήτας κλπ με χρήση πλωτών ναυπηγημάτων και καταδυτικού συνεργείου.)

ΠΔ 1073/81 (αρ.100), Ν 1430/84 (αρ.17), ΠΔ 396/94 (αρ.9 παρ.4 παράρτ. ΙΙΙ), ΥΑ 3131.1/20/95/95, ΠΔ 305/96 (αρ.12, παράρτ. ΙV μέρος Β τμήμα ΙΙ παρ.8.3 και παρ.13).

Ακολουθεί κατάλογος με τα νομοθετήματα και τις κανονιστικές διατάξεις που περιλαμβάνουν τα απαιτούμενα μέτρα ασφάλειας και υγείας στο εργοτάξιο.

ΚΑΤΑΛΟΓΟΣ ΝΟΜΟΘΕΤΗΜΑΤΩΝ ΚΑΙ ΚΑΝΟΝΙΣΤΙΚΩΝ ΔΙΑΤΑΞΕΩΝ: «ΑΠΑΙΤΟΥΜΕΝΑ ΜΕΤΡΑ ΑΣΦΑΛΕΙΑΣ ΚΑΙ ΥΓΕΙΑΣ ΣΤΟ ΕΡΓΟΤΑΞΙΟ»	
A. ΝΟΜΟΙ	

N. 495/76	ΦΕΚ 337/Α/76
N. 1396/83	ΦΕΚ 126/Α/83
N. 1430/84	ΦΕΚ 49/Α/84
N. 2168/ 93	ΦΕΚ 147/Α/93
N. 2696/99	ΦΕΚ 57/Α/99
N. 3542/07	ΦΕΚ 50/Α/07
N. 3669/08	ΦΕΚ 116/Α/08
N. 3850/10	ΦΕΚ 84/Α/10
N. 4030/12	ΦΕΚ 249/Α/12
<u>Β. ΠΡΟΕΔΡΙΚΑ ΔΙΑΤΑΓΜΑΤΑ</u>	
Π. Δ. 413/77	ΦΕΚ 128/Α/77
Π. Δ. 95/78	ΦΕΚ 20/Α/78
Π. Δ. 216/78	ΦΕΚ 47/Α/78
Π. Δ. 778/80	ΦΕΚ 193/Α/80
Π. Δ. 1073/81	ΦΕΚ 260/Α/81
Π. Δ. 225/89	ΦΕΚ 106/Α/89
Π. Δ. 31/90	ΦΕΚ 31/Α/90
Π. Δ. 70/90	ΦΕΚ 31/Α/90
Π. Δ. 85/91	ΦΕΚ 38/Α/91
Π. Δ. 499/91	ΦΕΚ 180/Α/91
Π. Δ. 395/94	ΦΕΚ 220/Α/94
Π. Δ. 396/94	ΦΕΚ 220/Α/94
Π. Δ. 397/94	ΦΕΚ 221/Α/94
Π. Δ. 105/95	ΦΕΚ 67/Α/95
Π. Δ. 455/95	ΦΕΚ 268/Α/95
Π. Δ. 305/96	ΦΕΚ 212/Α/96
Π. Δ. 89/99	ΦΕΚ 94/Α/99
Π. Δ. 304/00	ΦΕΚ 241/Α/00
Π. Δ. 155/04	ΦΕΚ 121/Α/04
Π. Δ. 176/05	ΦΕΚ 227/Α/05
Π. Δ. 149/06	ΦΕΚ 159/Α/06
Π. Δ. 2/06	ΦΕΚ 268/Α/06
Π. Δ. 212/06	ΦΕΚ 212/Α/06

Π. Δ. 82/10	ΦΕΚ 145/Α/10
Π. Δ. 57/10	ΦΕΚ 97/Α/10
<u>Γ. ΥΠΟΥΡΓΙΚΕΣ ΑΠΟΦΑΣΕΙΣ</u>	
ΥΑ 130646/84	ΦΕΚ 154/Β/84
ΚΥΑ 3329/89	ΦΕΚ 132/Β/89
ΚΥΑ 8243/1113/91	ΦΕΚ 138/Β/91
ΚΥΑ αρ.οικ.Β.4373/1205/93	ΦΕΚ 187/Β/93
ΚΥΑ 16440/Φ.10.4/445/93	ΦΕΚ 765/Β/93
ΚΥΑ αρ. 8881/94	ΦΕΚ 450/Β/94
ΥΑ αρ.οικ. 31245/93	ΦΕΚ 451/Β/93
ΥΑ 3009/2/21-γ/94	ΦΕΚ 301/Β/94
ΥΑ 2254/230/Φ.6.9/94	ΦΕΚ 73/Β/94
ΥΑ 3131.1/20/95/95	ΦΕΚ 978/Β/95
ΥΑ Φ.6.9/13370/1560/95	ΦΕΚ 677/Β/95
ΥΑ Φ6.9/25068/1183/96	ΦΕΚ 1035/Β/96
Υ.Α αρ.οικ.Β.5261/190/97	ΦΕΚ 113/Β/97
ΚΥΑ αρ.οικ.16289/330/99	ΦΕΚ 987/Β/99
ΚΥΑ αρ.οικ.15085/593/03	ΦΕΚ 1186/Β/03
ΚΥΑ αρ. Δ13ε/4800/03	ΦΕΚ 708/Β/03
ΚΥΑ αρ.6952/11	ΦΕΚ 420/Β/11
ΥΑ 3046/304/89	ΦΕΚ 59/Δ/89
ΥΑ Φ.28/18787/1032/00	ΦΕΚ 1035/Β/00
ΥΑ αρ. οικ. 433/2000	ΦΕΚ 1176/Β/00
ΥΑ ΔΕΕΠΠ/οικ/85/01	ΦΕΚ 686/Β/01
ΥΑ ΔΙΠΑΔ/οικ/177/01	ΦΕΚ 266/Β/01
ΥΑ ΔΙΠΑΔ/οικ/889/02	ΦΕΚ 16/Β/03
ΥΑ ΔΜΕΟ/Ο/613/11	ΦΕΚ 905/Β/11
ΥΑ 21017/84/09	ΦΕΚ 1287/Β/09
Πυροσβεστική διάταξη 7, Απόφ. 7568.Φ.700.1/96	ΦΕΚ 155/Β/96
<u>Δ. ΕΓΚΥΚΛΙΟΙ</u>	
ΕΓΚΥΚΛΙΟΣ 27/03	ΑΡ.ΠΡΩΤ.ΔΕΕΠ Π/208/12-9-03
ΕΓΚΥΚΛΙΟΣ 6/08	ΑΡ.ΠΡΩΤ.ΔΙΠΑΔ/οικ/215/31-3-08

7.9. Διασφάλιση ποιότητας

7.9.1. Πρόγραμμα ποιότητας έργου

Απαίτηση σύνταξης Προγράμματος Ποιότητας Έργου υπάρχει μόνο στην περίπτωση κατά την οποία ο προϋπολογισμός του έργου στο οποίο αναφέρεται η παρούσα Συγγραφή Υποχρεώσεων, υπερβαίνει το ποσό που καθορίζεται στη σχετική νομοθεσία (1,500,00.00 € χωρίς ΦΠΑ, σύμφωνα με την παρ. 2 του άρθρου 158 του Ν. 4412/2016). Ως εκ τούτου, στον παρών έργο **δεν απαιτείται η σύνταξη Προγράμματος Ποιότητας Έργου.**

7.9.2. Γενικές υποχρεώσεις

Ο Ανάδοχος υποχρεούται να ελέγχει τα υλικά, τις κατασκευές και τον εξοπλισμό με μέριμνα και δαπάνες του, ως προς την επάρκεια, ποιότητα, καταλληλότητα και συμβατότητα με την ΣΥ, τις Τ.Π., καθώς επίσης και τους κώδικες, κανονισμούς και προδιαγραφές που αυτές παραπέμπουν.

Ο Ανάδοχος πρέπει να ενημερώνει την Υπηρεσία έγκαιρα για κάθε λεπτομέρεια που αφορά επιθεώρηση και δοκιμές υλικών ή κατασκευής ή εξοπλισμού και τις σχετικές δειγματοληψίες.

Ο ΚτΕ θα ασκήσει δια της Επίβλεψης έλεγχο ποιότητας (quality control) των υλικών, κατασκευών και εξοπλισμού και έλεγχο διασφάλισης ποιότητας (quality assurance) στην έκταση που θα κρίνει αναγκαία. Η Υπηρεσία δικαιούται να παρεμβαίνει με παρατηρήσεις και υποδείξεις που θα αφορούν στην ποιότητα των υλικών, κατασκευών και εξοπλισμού.

Για τις διαδικασίες και τις επιπτώσεις σε περιπτώσεις ακαταλληλότητας υλικών και προκατασκευασμένων στοιχείων, ελαττωμάτων της κατασκευής, και παραλείψεων της συντήρησης ισχύουν γενικά όσα αναφέρονται στα [Άρθρα 157 και 159 του Ν. 4412/16](#).

7.10. Αποφυγή όχλησης

Ο Ανάδοχος έχει την υποχρέωση, με μέριμνα και δαπάνη του, να παίρνει όλες τις προφυλάξεις και αναγκαία μέτρα και, σε ειδικές περιπτώσεις, να προφυλάσσει κατάλληλα τις γειτονικές εγκαταστάσεις, προκειμένου να αποφευχθούν οποιεσδήποτε σημαντικές οχλήσεις σ' αυτές.

Η ανωτέρω υποχρέωση του Αναδόχου εκτείνεται σε όλες τις περιοχές όπου εκτελούνται εργασίες, όπως π.χ. τα εργοτάξια καθαυτά, τα άκρα του έργου, τα λατομεία, οι δανειοθάλαμοι, οι χώροι απόθεσης, οι δρόμοι που χρησιμοποιούνται από τρίτους κτλ.

7.11. Προστασία περιβάλλοντος

7.11.1. Γενικά

Ισχύουν τα οριζόμενα στην [παρ.9 του Άρθρου 138 του Ν.4412/16](#).

Ο Ανάδοχος υποχρεούται να υποβάλει προτάσεις για την προστασία του περιβάλλοντος στην περιοχή του έργου. Οι προτάσεις αυτές θα καθορίζουν με λεπτομέρεια όλα τα μέτρα που θα ληφθούν για την αποκατάσταση των περιοχών, που υποχρεωτικά θα υποστούν ζημιές από την εκτέλεση του έργου. Οι προτάσεις αυτές πρέπει να συμφωνούν με τους περιβαλλοντικούς όρους που έχουν εγκριθεί για το έργο. Θα πρέπει να γίνεται αναφορά στην απόφαση έγκρισής τους.

Ενδεικτικά, τέτοια μέτρα θα είναι, μετά την περάτωση του έργου, ο πλήρης καθαρισμός των εργοταξίων, η αποξήλωση όλων των προσωρινών εγκαταστάσεων, η αποκομιδή όλων των πλεοναζόντων υλικών και άχρηστων και κάθε άλλο κατάλληλο μέτρο, ώστε τελικά η επιρροή του εκτελεσθέντος έργου στο περιβάλλον να είναι η ελάχιστη δυνατή.

Τονίζεται ότι ο Ανάδοχος θα είναι μόνος υπεύθυνος για κάθε ζημιά που θα προκαλέσει σε τρίτους από αυθαίρετη κοπή ή βλάβη δένδρων, από αποθήκευση υλικών, από κακό χειρισμό των μηχανημάτων του ή καταπάτηση φυτεμένων περιοχών από τα μηχανικά μέσα που διαθέτει, και θα φροντίζει για την αποκατάσταση κάθε τέτοιας ζημιάς με δικές του δαπάνες.

7.11.2. Απαιτήσεις κατά τη διάρκεια της κατασκευής

Όλες οι εγκαταστάσεις και τα έργα τα απαραίτητα για την οργάνωση και λειτουργία του εργοταξίου, θα πρέπει να συντηρούνται και να λειτουργούν κατά τέτοιο τρόπο, ώστε να επιτυγχάνεται αποφυγή ή ελαχιστοποίηση των διαταραχών του περιβάλλοντος

Εργοτάξια που αναπτύσσονται (περίφραξη, σήμανση, εκσκαφή κτλ.) και στη συνέχεια εγκαταλείπονται χωρίς να εκτελούνται εργασίες, θα υπόκεινται, κατά την απόλυτη κρίση της Υπηρεσίας, σε άμεση αποκατάσταση με ευθύνη και δαπάνη του Αναδόχου, εφαρμοζομένων εν προκειμένω των οριζόμενων στην [παρ.5.1.2](#) της παρούσας.

Θα πρέπει να γίνεται πλήρης έλεγχος των κάθε φύσης αποβλήτων, και να τηρούνται οι παρακάτω όροι:

- i. Θα εξασφαλιστεί η συγκέντρωση των λυμάτων του εργοταξίου σε στεγανούς βόθρους και η διάθεσή τους θα γίνεται σε χώρους, που θα υποδείξει η Υπηρεσία.
- ii. Ανάλογη συγκέντρωση και διάθεση απαιτείται και για τα υπόλοιπα απόβλητα του εργοταξίου όπως λάδια - πετρελαιοειδή - χημικά κτλ. σε χωριστούς βόθρους από αυτούς των λυμάτων. Ιδιαίτεροι χώροι θα απαιτηθούν για την αποχέτευση των νερών καθαρισμού των μονάδων παραγωγής και μεταφοράς σκυροδέματος.
- iii. Αποφυγή ρύπανσης κατά τη φόρτωση, μεταφορά και εκφόρτωση των υλικών, καυσίμων κτλ. από οποιοδήποτε μέσο μεταφοράς.
- iv. Η χρήση οποιωνδήποτε τοξικών ουσιών θα επιτρέπεται μόνον ύστερα από σχετική έγκριση της Υπηρεσίας και μόνον εφόσον δεν είναι ευρείας διάχυσης.
- v. Αποφυγή ρύπανσης του περιβάλλοντος με προϊόντα επεξεργασίας υλικών (σκόνη, πριονίδι, τρίμματα, ρετάλια, κτλ).

Χρήση εκρηκτικών θα γίνεται υπό τους όρους που καθορίζονται στα συμβατικά τεύχη και στην κείμενη νομοθεσία, όπως κάθε φορά ισχύει.

Για τις αποθέσεις των περισσευμάτων προϊόντων ορυγμάτων και άλλων υπολειμμάτων εργασιών, προϊόντων καθαιρέσεων κτλ., ισχύουν τα καθοριζόμενα [στο Άρθρο 5.3.2](#) της παρούσας.

Αποφυγή ή ελαχιστοποίηση όχλησης των περιοίκων. Αυτό απαιτεί:

- i. Έργα αποκατάστασης της κυκλοφορίας ή/και κατασκευή παρακαμπτηρίων εξυπηρέτησης της κυκλοφορίας. Σχετικά γίνεται αναφορά [στο Άρθρο 5.2](#) της παρούσας.
- ii. Αποφυγή ρύπανσης της ατμόσφαιρας με ρυπαντές, καπνό ή σκόνη, έστω και αν κάτι τέτοιο απαιτεί εγκαταστάσεις φίλτρων ή/και κατάλληλες επιστρώσεις μέρους του εργοταξιακού χώρου.
- iii. Αποφυγή σχηματισμού εστιών μολύνσεων (π.χ. από λιμνάζοντα νερά).
- iv. Αποφυγή ή ελαχιστοποίηση της ηχορρύπανσης, ακόμη και με χρήση ηχοπετασμάτων ή/και με κατάλληλη χρήση μηχανικού εξοπλισμού εφοδιασμένου με αντιθορυβικές διατάξεις.
- v. Περίφραξη του εργοταξιακού χώρου για την εξασφάλιση της δημόσιας ασφάλειας και τη ελαχιστοποίηση της οπτικής όχλησης στο εφικτό.

vi. Σήμανση / επισήμανση των χώρων εργασίας για τη διασφάλιση της κυκλοφορίας. Σχετικά γίνεται αναφορά στο Άρθρο 5.5 της παρούσας.

7.12. Ευρήματα αρχαιολογικού ή άλλου ενδιαφέροντος

Ισχύουν τα οριζόμενα στην παρ.14 του Άρθρου 138 του Ν.4412/16. Δεν αναμένεται η ύπαρξη αρχαιοτήτων στην περιοχή εκτέλεσης των εργασιών. Στην περίπτωση όμως που αυτό συμβεί:

- (1) Ο Ανάδοχος υποχρεούται, αμέσως μόλις διαπιστώσει την ύπαρξη αρχαιοτήτων, οποιασδήποτε ηλικίας, να ειδοποιήσει την Υπηρεσία και την Αρμόδια Αρχαιολογική Υπηρεσία και να διακόψει αμέσως κάθε εργασία στην περιοχή των ευρημάτων, λαμβάνοντας συγχρόνως όλα τα απαραίτητα μέτρα για την ανέπαφη διατήρηση και διαφύλαξη των υπόψη αρχαιοτήτων.
- (2) Μετά το πρώτο χαρακτηρισμό των ευρημάτων από την Αρχαιολογική Υπηρεσία, θα δοθούν οδηγίες στον Ανάδοχο, είτε για την συνέχιση των εργασιών, είτε για την διενέργεια αρχαιολογικής έρευνας με δικά του μέσα και την επίβλεψη της Αρχαιολογικής Υπηρεσίας. Ο Ανάδοχος θα πρέπει να είναι προετοιμασμένος ώστε να μετακινεί, χωρίς ιδιαίτερη αποζημίωση, τον εξοπλισμό και το προσωπικό του από το ένα μέτωπο εργασίας σε άλλο και να μειώνει με τον τρόπο αυτόν τις καθυστερήσεις από τις αρχαιολογικές έρευνες.
- (3) Για την περίπτωση ερευνητικών εργασιών που θα εκτελεστούν από την Αρχαιολογική Υπηρεσία, ο Ανάδοχος υποχρεούται να παρέχει τις απαιτούμενες διευκολύνσεις και να συντονίζει με αυτήν τις υπόλοιπες εργασίες του.
- (4) Όλα τα αρχαιολογικά ευρήματα, οποιασδήποτε φύσεως και αξίας που ανακαλύπτονται κατά την εκτέλεση του έργου ανήκουν στο Ελληνικό Δημόσιο. Σε κάθε περίπτωση ισχύει η Ελληνική Νομοθεσία.
- (5) Παράταση τμηματικών ή / και της συνολικής προθεσμίας θα αναγνωρίζεται στον Ανάδοχο λόγω καθυστερήσεων από αρχαιολογικές έρευνες, μόνον στις περιπτώσεις κατά τις οποίες, οι οποιοσδήποτε διερευνητικές τομές, λόγω πιθανότητας συνάντησης αρχαιολογικών ευρημάτων, ως και οι τυχόν λοιπές εργασίες για την αντιμετώπιση των αποτελεσμάτων των αρχαιολογικών ερευνών για οποιασδήποτε θέση βρίσκονται πάνω στην κρίσιμη διαδρομή του διαγράμματος PERT του χρονοδιαγράμματος κατασκευής του έργου και την επηρεάζουν δυσμενώς και μόνο αφού η καθυστέρηση περάσει χρονικό διάστημα τριών (3) μηνών. Σε αντίθετη περίπτωση οι έρευνες θα περιλαμβάνονται στο χρονοδιάγραμμα.

7.13. Ημερολόγιο έργου

Με μέριμνα του Αναδόχου τηρείται ηλεκτρονικό ημερολόγιο του έργου, σύμφωνα με τα οριζόμενα στο Άρθρο 146 του Ν.4412/16.

Η τήρηση του ημερολογίου θα γίνεται ημερησίως και θα αποστέλλεται ηλεκτρονικά ανά βδομάδα, την πρώτη εργάσιμη ημέρα μετά το πέρας της εβδομάδας, για έλεγχο και έγκριση, σύμφωνα με τα οριζόμενα στις παραγράφους 2 και 3 του άρθρου 146 του Ν. 4412/16.

Σε περίπτωση παράλειψης τήρησης και κοινοποίησης του ημερολογίου σύμφωνα με τα ανωτέρω, επιβάλλεται ποινική ρήτρα 100€ για κάθε ημέρα παράλειψης, σύμφωνα με την παρ. 4 του Άρθρου 146 του Ν.4412/16.

ΑΡΘΡΟ 8. ΧΡΟΝΟΔΙΑΓΡΑΜΜΑ – ΠΡΟΘΕΣΜΙΕΣ

8.1. Έναρξη εργασιών

Ισχύουν τα οριζόμενα στα Άρθρα 145 και 147 του Ν.4412/16.

8.2. Προθεσμίες

Η συνολική προθεσμία εκτέλεσης του έργου καθορίζεται **σε 7 μήνες και αρχίζει από την ημέρα υπογραφής της σύμβασης και ανάρτησής της στο ΚΗΜΔΗΣ**. Γενικότερα, ισχύουν τα οριζόμενα στο [Άρθρο 147 του Ν.4412/16](#)

8.3. Χρονοδιάγραμμα κατασκευής του έργου

8.3.1. Σύνταξη προγράμματος

Ο Ανάδοχος υποχρεούται να συντάξει και υποβάλει στην Υπηρεσία Χρονοδιάγραμμα της όλης κατασκευής του Έργου **μέσα σε δεκαπέντε (15) ημέρες από την υπογραφή της σύμβασης**. Το χρονοδιάγραμμα θα συνταχθεί σύμφωνα με τις διατάξεις του [Άρθρου 145 του Ν.4412/16](#). Η ανάπτυξη του προγράμματος του έργου και των υπο-προγραμμάτων του πρέπει να γίνει έτσι, ώστε να τεκμηριώνεται ότι τηρούνται οι προθεσμίες που αναφέρονται στο [Άρθρο 8.2](#) της παρούσας.

Μετά την υποβολή του προγράμματος η Υπηρεσία εγκρίνει αυτό όπως υποβλήθηκε, με τυχόν συμπληρώσεις ή τροποποιήσεις, **μέσα σε δέκα πέντε (15) ημέρες** από την υποβολή του ([παρ.2, Άρθρου 145, Ν.4412/16](#)). Καθυστέρηση για έγκριση από την Υπηρεσία μεγαλύτερη από την ανωτέρω προθεσμία των **δέκα πέντε (15) ημερών** συνεπάγεται την αποδοχή του προγράμματος του Αναδόχου.

Ο Ανάδοχος κατά το χρονικό διάστημα μέχρι την έγκριση του οριστικού χρονοδιαγράμματος κατασκευής του έργου θα ενεργεί σύμφωνα με το δικό του χρονοδιάγραμμα, φέροντας αμέριστα την ευθύνη, αν αυτό αντίκειται στους όρους των συμβατικών τευχών. Για τον λόγο αυτό θεωρείται, συμβατικά, ότι η διαδικασία της κατάρτισης και έγκρισης ή μεταβολής του χρονοδιαγράμματος δεν επιφέρει καθυστέρηση. Η έγκριση του χρονοδιαγράμματος δεν περιλαμβάνει την, με οποιαδήποτε έννοια, συμφωνία της Υπηρεσίας σχετικά με τον τρόπο υλοποίησης αυτού από τον Ανάδοχο. Πάντως, η έναρξη των εργασιών από μέρους του Αναδόχου δεν μπορεί να καθυστερήσει πέραν των τριάντα (30) ημερών από την υπογραφή της σύμβασης.

Μετά την κατά οποιονδήποτε τρόπο, σύμφωνα με τα προηγούμενα, οριστικοποίηση του χρονοδιαγράμματος, που όπως θα διαμορφωθεί θα αποτελεί και τον πίνακα εκτέλεσης των εργασιών, ο Ανάδοχος οφείλει να υποβάλει στην Υπηρεσία **τριμηνιαία** έκθεση προόδου, στην οποία θα φαίνεται η πρόοδος των εργασιών και η συμφωνία ή όχι με το εγκεκριμένο χρονοδιάγραμμα κατασκευής του Έργου. Επίσης θα αναφέρονται οι λόγοι των τυχόν διαφοροποιήσεων καθώς και τα μέτρα που προτείνονται για την κάλυψη των τυχόν καθυστερήσεων.

Η Υπηρεσία επιφυλάσσει για τον εαυτό της το δικαίωμα να ζητήσει την υποβολή, μαζί με τα προηγούμενα και άλλων στοιχείων (όπως π.χ. διαγράμματα κατασκευής των τεχνικών και λοιπών επί μέρους έργων με ενδείξεις του μέρους που εκτελέσθηκε κτλ.), τα οποία είναι επιβοηθητικά για να σχηματισθεί πλήρης εικόνα της ανακεφαλαιωτικής, σε κάθε χρονική περίοδο, προόδου του έργου, σε σύγκριση πάντα με τις αρχικές προβλέψεις του χρονοδιαγράμματος.

Κάθε μεταγενέστερη ενημέρωση ή αναθεώρηση του προγράμματος του έργου, ή/και των υποπρογραμμάτων του, υποβάλλονται από τον Ανάδοχο στην Υπηρεσία για έλεγχο και έγκριση. Σε περίπτωση παρατηρήσεων της Υπηρεσίας επί του προγράμματος ή υποπρογραμμάτων, που υποβάλλει ο Ανάδοχος, ο τελευταίος υποχρεούται να τα ανασυντάξει, ώστε να περιλάβει τις παρατηρήσεις αυτές.

8.4. Ρυθμός προόδου εργασιών

Κατά τη διάρκεια της εκτέλεσης του έργου θα συγκαλείται, με συχνότητα ή κατά τα χρονικά ορόσημα που θα ορίζει η Υπηρεσία, σύσκεψη μεταξύ της επίβλεψης και αντιπροσώπων του Αναδόχου, για καταγραφή προβλημάτων, έλεγχο προόδου, παρακολούθηση τήρησης ή τροποποίησης του χρονοδιαγράμματος κατασκευής και λήψης όλων των απαραίτητων μέτρων, ώστε να μην επηρεαστούν οι τμηματικές ή άλλες

χρονικές προθεσμίες του έργου. Κατά τη σύσκεψη αυτή θα κρατούνται επίσημα πρακτικά, τα οποία θα συμπεριληφθούν στο τελικό μητρώο του έργου.

Εάν οποτεδήποτε κατά τη διάρκεια της εκτέλεσης του έργου η πραγματική πρόοδος των εργασιών υπολείπεται της αναμενόμενης ή της προγραμματισμένης, **κατά το Άρθρο 8.3** της παρούσας, ο Ανάδοχος υποχρεούται με εντολή της Υπηρεσίας να υποβάλει αναθεωρημένο χρονοδιάγραμμα, συνοδευόμενο από αιτιολογική έκθεση, στην οποία ο Ανάδοχος θα περιγράψει τις προτεινόμενες μεθόδους που σκοπεύει να υιοθετήσει για την επιτάχυνση των εργασιών και την εμπρόθεσμη εκπλήρωση των συμβατικών του υποχρεώσεων.

Σύμφωνα με την παρ.17 του Άρθρου 138 του Ν. 4412/16, ο Ανάδοχος είναι υποχρεωμένος, κάθε τρίμηνο, να συντάσσει και να στέλνει στην Προϊσταμένη Αρχή, μέσω της Διευθύνουσας Υπηρεσίας, συνοπτικές, ανακεφαλαιωτικές εκθέσεις για την πορεία εκτέλεσης του έργου. Οι εκθέσεις αυτές θα πρέπει να περιέχουν ενημέρωση σχετικά με την πορεία εφαρμογής της εγκεκριμένης μελέτης του έργου, με τον εντοπισμό σφαλμάτων της προμέτρησης και με την εμφάνιση απρόβλεπτων περιστάσεων που ήδη έλαβαν χώρα ή είναι σε εξέλιξη και εκτίμηση για το αν στο επόμενο τρίμηνο προβλέπεται να προκύψει ανάγκη εκτέλεσης συμπληρωματικών εργασιών, καθώς και για το κόστος των εργασιών αυτών.

Ο Ανάδοχος υποχρεούται να τηρεί το ημερολόγιο του έργου, σύμφωνα με τα οριζόμενα στο **Άρθρο 146 του Ν.4412/16** και τις εντολές της Υπηρεσίας.

8.5. Ποινικές ρήτρες

Ισχύουν γενικά τα οριζόμενα στο **Άρθρο 148 του Ν.4412/16**.

ΑΡΘΡΟ 9. ΔΟΚΙΜΕΣ ΚΑΤΑ ΤΗΝ ΠΕΡΑΤΩΣΗ

9.1. Γενικά

Ισχύουν τα οριζόμενα στο **Άρθρο 159 του Ν.4412/16** της παρούσας.

Επιπλέον, ο Ανάδοχος υποχρεούται να προβαίνει κατ' αντιπαράσταση με τον επιβλέποντα μηχανικό, στην παραλαβή των υλικών, εξοπλισμού κτλ, που θα προσκομίζει στο Εργοτάξιο, καθώς επίσης και των εκάστοτε περαιωμένων εργασιών.

Ο Ανάδοχος υποχρεούται να παράσχει κάθε υλικό, συσκευή, εξοπλισμό, όργανο, συνδρομή, συμβατικό ή άλλο τεύχος ή πληροφορία, ηλεκτρικό ρεύμα, καύσιμα, αναλώσιμα, καθώς και το κατάλληλο εργατοτεχνικό και επιστημονικό προσωπικό που απαιτείται κατά την απόλυτη κρίση της Υπηρεσίας για την αποδοτική εκτέλεση των δοκιμών που προδιαγράφονται στα συμβατικά τεύχη.

Αμέσως μόλις τελειώνει αυτοτελές μέρος των εργασιών, θα πραγματοποιούνται δοκιμές και έλεγχοι, σύμφωνα με τα καθοριζόμενα στις Τεχνικές Προδιαγραφές και τους ισχύοντες Κανονισμούς.

Μετά την επιτυχή ολοκλήρωση των δοκιμών και των ελέγχων και αφού πραγματοποιηθούν με δαπάνες του Αναδόχου οι τυχόν απαιτούμενες επιδιορθώσεις ή/και αποκαταστάσεις, συντάσσονται από τον Ανάδοχο και υποβάλλονται στην Υπηρεσία:

- λεπτομερή σχέδια με την ένδειξη «ως κατασκευάστηκε», στα οποία θα εμφανίζονται αναλυτικά οι εκτελεσθείσες εργασίες, οι διαστάσεις, τα υψόμετρα του έργου σε Ε.Γ.Σ.Α. '87.
- οι έλεγχοι και οι δοκιμές, που πραγματοποιήθηκαν με όλες τις απαιτούμενες επεξηγήσεις.

Τα σχέδια αυτά, μαζί με τα τεύχη που ενδεχόμενα τα συνοδεύουν, περιλαμβάνονται στο μητρώο του έργου και συνοδεύουν απαραίτητα τις αντίστοιχες πληρωμές του Αναδόχου.

9.2. Καθυστέρηση διεξαγωγής δοκιμών

Εάν η καθυστέρηση διεξαγωγής των δοκιμών ολοκλήρωσης οφείλεται σε υπαιτιότητα του Αναδόχου, η Υπηρεσία διατηρεί το δικαίωμα να εκδώσει εντολή προς τον Ανάδοχο για την άμεση διεξαγωγή των δοκιμών. Ο Ανάδοχος υποχρεούται να εκτελέσει τις δοκιμές στις προθεσμίες που θα ορίζεται στην εντολή.

Εάν ο Ανάδοχος δεν εκτελέσει τις αναγκαίες δοκιμές εντός της ορισθείσας διορίας, ο ΚΤΕ διατηρεί το δικαίωμα να τις εκτελέσει, με ευθύνη, δαπάνη και για λογαριασμό του Αναδόχου και να κοινοποιήσει σε αυτόν τα αποτελέσματα των δοκιμών. Στην περίπτωση αυτή, θα θεωρηθεί ότι οι δοκιμές εκτελέστηκαν ως εάν ο Ανάδοχος ήταν παρών και τα αποτελέσματα θα θεωρηθούν ακριβή και έγκυρα.

ΑΡΘΡΟ 10. ΠΑΡΑΛΑΒΗ ΤΟΥ ΕΡΓΟΥ ΑΠΟ ΤΟΝ ΚΥΡΙΟ ΤΟΥ ΕΡΓΟΥ

Για τις έννοιες και τις διαδικασίες έκδοσης / συντέλεσης των:

- i. Βεβαίωσης περάτωσης εργασιών κατασκευής του έργου,
- ii. Διοικητικής παραλαβής για χρήση,
- iii. Χρόνου εγγύησης και υποχρεωτικής (με μέριμνα και δαπάνες του Αναδόχου) συντήρησης του έργου που κατασκευάστηκε,
- iv. Παραλαβής του έργου,

ισχύουν τα οριζόμενα στα [Άρθρα 168, 169, 171 και 172 του Ν.4412/16](#).

Ειδικότερα ισχύουν τα ακόλουθα:

- (1) Μετά την επιτυχή ολοκλήρωση του συμβατικού αντικειμένου και των επιτυχών, κατά τις απαιτήσεις των συμβατικών τευχών, ελέγχων και δοκιμών, εκδίδεται σχετική Βεβαίωση Περάτωσης Εργασιών, σύμφωνα με το [άρθρο 168 του Ν.4412/16](#).
- (2) Ο ανάδοχος είναι υποχρεωμένος να υποβάλει στη διευθύνουσα υπηρεσία την τελική επιμέτρηση το αργότερο σε δύο (2) μήνες από τη βεβαιωμένη περάτωση του έργου.
- (3) Μαζί με την τελική επιμέτρηση, ο Ανάδοχος υποχρεούται να συντάξει με δαπάνες του και να παραδώσει σε δύο (2) αντίγραφα και σε ένα cd στην Υπηρεσία το μητρώο του έργου σύμφωνα με την [απόφαση ΔΝΣγ/οικ.38108/ΦΝ466/2017 \(ΦΕΚ 1956/Β/7-6-2017\) του Υπουργού Υποδομών και Μεταφορών](#). Ταυτόχρονα θα υποβληθούν και όλα τα απαραίτητα στοιχεία για την παραλαβή του έργου, σύμφωνα με τα οριζόμενα στις παρ. 13 και 14 του άρθρου 172 του Ν.4412/16.
- (4) Ο χρόνος εγγύησης, κατά τον οποίο ο Ανάδοχος υποχρεούται στη συντήρηση του έργου, ορίζεται σε δεκαπέντε (15) μήνες σύμφωνα με το [Άρθρο 171 του Ν.4412/16](#). Στο διάστημα αυτό, ο Ανάδοχος οφείλει να επιθεωρεί τακτικά το έργο, να το διατηρεί σε ικανοποιητική κατάσταση και να αποκαθιστά κάθε βλάβη, χωρίς πρόσθετη αμοιβή γι' αυτό. Σε περίπτωση που ο Ανάδοχος δεν επανορθώσει βλάβη ή ζημιά για την οποία ευθύνεται ο ίδιος, μέσα στην προθεσμία που θα οριστεί για τον σκοπό αυτό, ο κύριος του έργου έχει το δικαίωμα να εκτελέσει την επανόρθωση αυτή απ' ευθείας, σε βάρος και για λογαριασμό του αναδόχου.
- (5) Οι εργασίες και οι ενέργειες συντήρησης, κατά το χρόνο υποχρεωτικής συντήρησης του έργου από τον Ανάδοχο, καταγράφονται σε ειδικό τεύχος, ο μορφότυπος του οποίου και η συχνότητα καταγραφής θα συμφωνηθούν με τη Διευθύνουσα Υπηρεσία.
- (6) Η παραλαβή του συνόλου του έργου διενεργείται μέσα σε προθεσμία [τριών \(3\) μηνών](#) μετά από την πάροδο του χρόνου υποχρεωτικής από τον ανάδοχο συντήρησης.

ΑΡΘΡΟ 11. ΣΥΜΒΑΤΙΚΟ ΤΙΜΗΜΑ ΚΑΙ ΠΛΗΡΩΜΕΣ

11.1. Περιεχόμενα των μονάδας του τιμολογίου και δαπάνες που βαρύνουν τον Ανάδοχο

Συμβατικές τιμές μονάδας για την υπόψη Σύμβαση ορίζονται οι τιμές των άρθρων του Τιμολογίου της μελέτης. Αναλυτικά το περιεχόμενο των τιμών μονάδας του Τιμολογίου περιγράφεται στους γενικούς όρους του Τεύχους Τιμολόγιο Μελέτης.

Οι ως άνω συμβατικές τιμές μονάδας αναφέρονται σε εργασίες πλήρως περαιωμένες σύμφωνα με τους όρους της σύμβασης. Οι τιμές αυτές, προσαυξημένες κατά το κατά νόμο ποσοστό γενικών εξόδων και εργολαβικού οφέλους του Αναδόχου που ορίζεται **δεκαοκτώ τοις εκατό (18%)**, περιλαμβάνουν όλες τις απαραίτητες εργασίες για την πλήρη και έντεχνη κατασκευή και λειτουργία - συντήρηση των έργων, καλύπτοντας όλες τις δαπάνες του Αναδόχου, άμεσες ή έμμεσες και, με την επιφύλαξη των περί αναθεώρησης τιμών κειμένων διατάξεων, αποτελούν πλήρη αποζημίωση του Αναδόχου για την κατά ανωτέρω εκτέλεση των εργασιών.

Ο Φόρος Προστιθέμενης Αξίας (ΦΠΑ) επί των τιμολογίων εισπράξεων του Αναδόχου επιβαρύνει τον ΚτΕ.

Ο Ανάδοχος υποχρεούται στην καταβολή προς το εργατοτεχνικό προσωπικό των καθοριζομένων (με τις εκάστοτε εκδιδόμενες αποφάσεις) από το Υπουργείο Εργασίας, δώρων λόγω εορτών, αποζημιώσεων ημερών υποχρεωτικής αργίας, χορήγηση άδειας με αποδοχές, αποζημιώσεις λόγω απόλυσης, καθώς και καταβολή των νόμιμων εισφορών του υπέρ των ασφαλιστικών και επικουρικών Οργανισμών ή Ταμείων (ΙΚΑ κτλ).

Η καταβολή των προβλεπόμενων κρατήσεων θα αποδεικνύεται με την προσκόμιση κανονικής απόδειξης πριν από την πληρωμή των λογαριασμών, όπως ο Νόμος ορίζει.

Ο Ανάδοχος δεν απαλλάσσεται από τα τέλη διοδίων των πάσης φύσης μεταφορικών μέσων. Επίσης ο Ανάδοχος δεν απαλλάσσεται από τον ΦΠΑ και τον ειδικό φόρο του Άρθρου 17 του ΝΔ.3092/54 επί των εισαγόμενων από το εξωτερικό, πάσης φύσης υλικών, εφοδίων κτλ και από τους φόρους κτλ., που αναφέρονται στο ΝΔ.4486/65 (ΦΕΚ 131Α) και ΝΔ.4535/66 (ΦΕΚ165Α) περί Φορολογικών Διατάξεων, όπως ισχύουν σήμερα.

Επίσης ο Ανάδοχος δεν απαλλάσσεται από δασμούς και από κάθε άλλο φόρο, τέλος ή δικαίωμα υπέρ του Δημοσίου για καύσιμα και λιπαντικά, σύμφωνα με τον Ν.2366/53 (ΦΕΚ 83Α) και τον Ν.1081/71 (ΦΕΚ 273Α) και την εγκύκλιο Β19/79.

Σύμφωνα με την **ΚΥΑ 52445 ΕΞ 2023/4-4-2023 (ΦΕΚ Β΄/2385/12-04-2023, με διορθ. Σφαλ. στο ΦΕΚ Β΄3061/9-5-2023)**, εφαρμόζεται ηλεκτρονική τιμολόγηση στο έργο.

11.2. Τροποποιήσεις

Η Υπηρεσία δικαιούται, κατά τη διάρκεια της κατασκευής του έργου και υπό τις προϋποθέσεις του **Άρθρου 156 του Ν.4412/16**, να επιφέρει μικροτροποποιήσεις στη μορφή του έργου, στην ποιότητα, στο είδος ή στην ποσότητα των εργασιών, αν η αρτιότητα η/και λειτουργικότητα το επιβάλλουν χωρίς αλλαγή του σχεδίου του έργου. Ο Ανάδοχος δεν δικαιούται να προβεί σε καμία αντίστοιχη τροποποίηση χωρίς έγγραφη εντολή της Υπηρεσίας.

Για τον καθορισμό τιμών μονάδος νέων εργασιών, θα ισχύουν ανάλογα με τη φύση των νέων εργασιών οι αναλύσεις τιμών ΑΤΥΕ, ΑΤΕΟ, ΑΤΟΕ, ΑΤΕΠ, ΑΤΗΕ, σε συνδυασμό με τα ενιαία τιμολόγια του ΥΠΕΧΩΔΕ όπως ισχύουν την ημέρα της δημοπρασίας.

11.3. Κανονισμός Τιμών Μονάδας Νέων Εργασιών

Τα ισχύοντα εγκεκριμένα αναλυτικά Τιμολόγια (αναλύσεις τιμών) για τον τυχόν κανονισμό τιμών μονάδας νέων εργασιών για την παρούσα εργολαβία σύμφωνα με **το άρθρο 156 του Ν. 4412/2016** είναι τα παρακάτω:

- Τα ενιαία Τιμολόγια στις κατηγορίες των έργων Οδοποιίας, Υδραυλικών, Λιμενικών και Πρασίνου, τα οποία δημοσιεύτηκαν στο ΦΕΚ 1556 Β'/18-10-2004, ως τροποποιήθηκαν, αναπροσαρμόστηκαν ή βελτιώθηκαν και ισχύουν σήμερα.
- Το Ενιαίο Τιμολόγιο Οικοδομικών Εργασιών, το οποίο δημοσιεύτηκε στο ΦΕΚ 1939 Β/29-12-2004, ως τροποποιήθηκε, αναπροσαρμόστηκε ή βελτιώθηκε και ισχύει σήμερα.
- Η Ανάλυση Τιμών Η/Μ Εργασιών (ΑΤΗΕ ή ΗΛΜ), η οποία δημοσιεύτηκε στο ΦΕΚ 1083 Β/4-12-1979.
- Το Τιμολόγιο Εργαστηριακών και επί Τόπου Δοκιμών (ΚΕΔΕ), το οποίο δημοσιεύτηκε στο ΦΕΚ 124 Β/24-2-1995.

Διευκρινίζεται ότι τα παραπάνω εφαρμόζονται υπό τις προϋποθέσεις της σχετικής περί Δημοσίων Έργων Νομοθεσίας όπως αυτή ισχύει κατά την ημερομηνία δημοσίευσής του έργου.

11.4. Αναθεώρηση τιμών

Η αναθεώρηση των τιμών γίνεται με βάση τις διατάξεις του [Άρθρου 153 του Ν.4412/16](#). Για την αναθεώρηση τιμών ισχύουν για κάθε άρθρο του τιμολογίου τα αναγραφόμενα στον Προϋπολογισμό αντίστοιχα άρθρα εγκεκριμένων Αναλύσεων Τιμών.

11.5. Απρόβλεπτα

Σύμφωνα με την [παρ. 3 του Άρθρου 156 του Ν.4412/16](#) το ποσό των απρόβλεπτων ορίζεται υποχρεωτικά σε **15% επί του προϋπολογισμού του έργου** (στον οποίο έχει ενσωματωθεί και το Γ.Ε & Ο.Ε.), το οποίο επαναυπολογίζεται κατά την υπογραφή της σύμβασης.

11.6. Απολογιστικές εργασίες

Στον προϋπολογισμό του έργου έχει προβλεφθεί ένα κονδύλι για την κάλυψη απολογιστικών εργασιών που αφορούν **κυρίως στη δαπάνη διάθεσης των προϊόντων ΑΕΚΚ σε εγκεκριμένο σύστημα εναλλακτικής διαχείρισης καθώς και σε μικροεργασίες που δεν είναι δυνατό να τιμολογηθούν κατά τη φάση σύνταξης της μελέτης**. Οι απολογιστικές εργασίες θα εκτελεστούν μετά από εντολή της υπηρεσίας και σύμφωνα με το [άρθρο 154 του Ν.4412/16](#).

11.7. Επιμετρήσεις - Πιστοποιήσεις - Λογαριασμοί

Ισχύουν τα καθοριζόμενα στα [Άρθρα 151 και 152 του Ν.4412/16](#).

11.8. Προκαταβολή

Δεν προβλέπεται η χορήγηση προκαταβολής στον Ανάδοχο.

11.9. Καθυστέρηση πληρωμών

Ισχύουν τα οριζόμενα στην [παρ.10 του Άρθρου 152 του Ν.4412/16](#).

ΑΡΘΡΟ 12. ΕΚΠΤΩΣΗ ΑΝΑΔΟΧΟΥ - ΔΙΑΛΥΣΗ ΤΗΣ ΣΥΜΒΑΣΗΣ

12.1. Έκπτωση Αναδόχου

Εφαρμόζονται οι διατάξεις του [Άρθρου 160 του Ν.4412/16](#).

12.2. Διακοπή εργασιών - Διάλυση της σύμβασης

Εφαρμόζονται οι διατάξεις του [Άρθρου 161 του Ν.4412/16](#).

12.3. Ματαίωση διάλυσης

Εφαρμόζονται οι διατάξεις του [Άρθρου 162 του Ν.4412/16](#).

12.4. Αποζημίωση ανάδοχου λόγω διάλυσης της σύμβασης

Εφαρμόζονται οι διατάξεις του [Άρθρου 163 του Ν.4412/16](#).

ΑΡΘΡΟ 13. ΑΝΑΛΗΨΗ ΚΙΝΔΥΝΩΝ ΚΑΙ ΕΥΘΥΝΕΣ

13.1. Εγγυήσεις

Για τις απαιτήσεις παροχής εγγυήσεων εκ μέρους του Αναδόχου ισχύουν τα οριζόμενα στα [Άρθρα 4.2 και 14.6](#) της παρούσας.

13.2. Ευθύνη Αναδόχου

Σύμφωνα με τα συμβατικά τεύχη και τις διατάξεις [του Ν.4412/16](#), τόσο για την εφαρμογή των μελετών, όσο και για την ποιότητα και αντοχή των έργων, μόνος υπεύθυνος είναι ο Ανάδοχος. Ο κάθε φύσης έλεγχος που θα ασκηθεί από την Υπηρεσία δεν απαλλάσσει με κανένα τρόπο τον Ανάδοχο από τη σχετική ευθύνη.

Όμοια, ο Ανάδοχος είναι εξ ολοκλήρου μόνος υπεύθυνος για την επιλογή των υλικών που θα χρησιμοποιηθούν, τη χρησιμοποίηση αυτών και την εκτέλεση των εργασιών κατά τους όρους της παρούσας και των λοιπών εγκεκριμένων συμβατικών τευχών και σχεδίων.

Ο Ανάδοχος είναι υπεύθυνος και για τις κατασκευαστικές μεθόδους, τις χρήσεις υλικών, τη δημιουργία και λειτουργία εργοταξιακών οδών, εργοταξιακών εγκαταστάσεων και διαμόρφωσης των έργων, τις απαιτήσεις κατά τη διάρκεια της κατασκευής, και τα στοιχεία των μόνιμων έργων, για τα οποία υπάρχει επιλογή βάσει των τυχόν μελετών που θα εκπονηθούν από αυτόν.

Οι απαιτήσεις ασφάλισης εκ μέρους του Αναδόχου του έργου, του ΚτΕ, των εκπροσώπων του, του προσωπικού του, των συνεργατών του και τρίτων ορίζονται στο [Άρθρο 14](#) της παρούσας.

Σχετικά με ζημιές που τυχόν θα παρουσιαστούν στο έργο και στις μόνιμες εγκαταστάσεις του Αναδόχου στον τόπο του έργου, έχει ισχύ και [η παρ.1, του Άρθρου 157 του Ν.4412/16](#), μόνο σε όση έκταση δεν καλύπτεται από την ασφάλιση του έργου «κατά παντός κινδύνου» σύμφωνα με τους ειδικότερους όρους που αναφέρονται στο [Άρθρο 14](#) της παρούσας. Οποιοσδήποτε αστικές ή ποινικές ευθύνες, που προκύπτουν από οποιασδήποτε φύσης δυστυχήματα ή ζημιές στο προσωπικό του Αναδόχου ή σε τρίτους ή σε περιουσίες τρίτων που οφείλονται είτε σε αμέλεια είτε υπαιτιότητα του προσωπικού του Αναδόχου είτε στις οποιοσδήποτε κατασκευαστικές δραστηριότητες του Αναδόχου είτε στην ύπαρξη του έργου καθ' εαυτού, βαρύνουν αποκλειστικά και μόνο τον ίδιο. Σχετικά με την ασφάλιση της «αστικής ευθύνης έναντι τρίτων» ισχύουν οι όροι του εδαφίου [14.4.2](#) της παρούσας.

Για όλες τις εργασίες που θα εκτελεστούν ισχύουν οι τεχνικές προδιαγραφές (Ε.ΤΕ.Π. και Τ.Π. της μελέτης του έργου). Οποιαδήποτε ζημιά στο έργο είτε στα μηχανήματα είτε στις εγκαταστάσεις, (εργοτάξια, δανειοθάλαμοι, λατομεία κτλ.) που προέρχεται από οποιονδήποτε λόγο ή δολιοφθορά κατά τη διάρκεια εκτέλεσης των εργασιών της σύμβασης, πλην ανωτέρας βίας όπως ορίζεται στην παρούσα που δεν έχει καλυφθεί από το ασφαλιστήριο συμβόλαιο, βαρύνει τον Ανάδοχο. Επίσης ο Ανάδοχος είναι υποχρεωμένος να αποκαταστήσει τις ζημιές που προέρχονται από οποιασδήποτε φύσης δυστυχήματα ή ζημιές στο προσωπικό του Αναδόχου ή σε τρίτους ή και σε περιουσίες τρίτων και οφείλονται σε αμέλεια ή υπαιτιότητά του.

Ο Ανάδοχος έχει την υποχρέωση να μεριμνά για τη φύλαξη κάθε υλικού, μηχανήματος εργαλείου κτλ. που ανήκει σε αυτόν ή σε τρίτους και βρίσκεται στο χώρο του εργοταξίου και να παίρνει όλα τα προβλεπόμενα μέτρα, προσλαμβάνοντας συγχρόνως και το κατάλληλο για το σκοπό αυτό προσωπικό (φύλακες ημέρας, νυχτοφύλακες κτλ.). Σε περίπτωση απώλειας φθοράς, βλάβης, καταστροφής υλικού ή μηχανήματος κτλ., που ανήκει σε αυτόν ή τρίτους, ο Ανάδοχος είναι αποκλειστικά και εξ ολοκλήρου υπεύθυνος να αποζημιώσει τον ιδιοκτήτη ή να αποκαταστήσει το υλικό κτλ., χωρίς να δικαιούται να προβάλλει αξίωση για οποιαδήποτε δική

του αποζημίωση ή και να εγείρει αξίωση επέκτασης των προθεσμιών κατασκευής του έργου, πλην περιπτώσεων ανωτέρας βίας που δεν έχουν καλυφθεί από το ασφαλιστήριο συμβόλαιο.

Ο Ανάδοχος οφείλει να λάβει, κατά την εκτέλεση των Έργων, όλα τα απαιτούμενα μέτρα ασφαλείας που επιβάλλονται από την ισχύουσα νομοθεσία καθώς και κάθε άλλο μέτρο που αναφέρεται στην παρούσα και σύμφωνα με τις απαιτήσεις των Τ.Π.

Μετά την παραλαβή του έργου, ο Ανάδοχος ευθύνεται κατά τις διατάξεις του Αστικού Κώδικα.

13.3. Ευθύνη ΚτΕ

Η ευθύνη του ΚτΕ κατά την εκτέλεση της σύμβασης διέπεται από τα οριζόμενα στο [Άρθρο 1.5](#) και στο [Άρθρο 2](#) της παρούσας. Επιπλέον, κατά τη διάρκεια της σύμβασης, κατά το βαθμό που δεν καλύπτονται από τα ασφαλιστήρια συμβόλαια του [Άρθρου 14](#) της παρούσας, ο ΚτΕ αναλαμβάνει τους κινδύνους για ζημιές προκαλούμενες από αποδεδειγμένη υπαιτιότητά του και από τις αιτίες που ορίζονται στο [Άρθρο 14.3](#) της παρούσας.

Εφόσον κατά τη διάρκεια της σύμβασης ο Ανάδοχος ή τα εκτελεσθέντα από αυτόν έργα υποστούν ζημιές, προκαλούμενες από ευθύνη που έχει αναλάβει ο ΚτΕ, σύμφωνα με τα αναφερόμενα στη προηγούμενη παράγραφο, θα ειδοποιήσει εγγράφως προς τούτο την Υπηρεσία και θα δικαιούται παράτασης προθεσμίας ή/και πληρωμής του κόστους αποκατάστασης των ζημιών στο βαθμό που αυτές δεν καλύπτονται από τα ασφαλιστήρια συμβόλαια που ορίζονται στο [Άρθρο 14](#) της παρούσας, κατά τα οριζόμενα στην παρούσα και στο [Άρθρο 157 του Ν.4412/16](#).

13.4. Πνευματικά και βιομηχανικά δικαιώματα

Σε περίπτωση που κάποια υλικά, μηχανήματα, λογισμικό ή τρόποι εργασίας, από τα απαιτούμενα για το έργο, καλύπτονται από πνευματικά ή βιομηχανικά δικαιώματα ή διπλώματα ευρεσιτεχνίας, τα έξοδα απόκτησης των σχετικών δικαιωμάτων για τη χρησιμοποίησή τους βαρύνουν τον Ανάδοχο, χωρίς ιδιαίτερη αποζημίωση από τον ΚτΕ.

Επίσης ο Ανάδοχος είναι αποκλειστικά υπεύθυνος για οποιαδήποτε παράτυπη ή παράνομη χρησιμοποίηση υλικών, μεθόδων, μελετών, μηχανημάτων, λογισμικών κτλ., που καλύπτονται από πνευματικά ή βιομηχανικά δικαιώματα ή διπλώματα ευρεσιτεχνίας.

Αν ο Ανάδοχος παραλείψει, σκόπιμα ή αθέλητα, να αποκτήσει με ορθό και νόμιμο τρόπο τα ανωτέρω δικαιώματα, η παράλειψη αυτή θεωρείται αντισυμβατική συμπεριφορά και επισύρει τις ακόλουθες κυρώσεις:

- i. Ο ΚτΕ δικαιούται, με μονομερή ενέργεια του, να του παρακρατήσει από τον πρώτο επόμενο λογαριασμό ή να εκπέσει από τις εγγυήσεις για καλή εκτέλεση το ποσό που αντιστοιχεί στα ανωτέρω δικαιώματα (πνευματικά, βιομηχανικά ή ευρεσιτεχνίας), ή το ποσό στο οποίο τυχόν θα καταδικαστεί ή συγκαταδικαστεί από τον κάτοχο του δικαιώματος. Τούτο ισχύει έστω και αν η σχετική δίκη δεν έχει τελεσιδικήσει. Ο όρος αυτός έχει ισχύ, αν η προβλεπόμενη στο [Άρθρο 14](#) της παρούσας ασφάλιση δεν καλύπτει και την περίπτωση αυτή.
- ii. Ο ΚτΕ δικαιούται να αξιώσει αποζημίωση για ηθική βλάβη.

ΑΡΘΡΟ 14. ΑΣΦΑΛΙΣΗ

14.1. Γενικές απαιτήσεις ασφάλισης

Κατά τη σύναψη των ασφαλίσεων του ο Ανάδοχος οφείλει να λαμβάνει υπόψη του και να συμμορφώνεται με τις διατάξεις της κείμενης νομοθεσίας, όπως ισχύει κατά την ημέρα σύναψης των ασφαλιστικών συμβάσεων, όπως ενδεικτικά, Ν.Δ. 400/70 όπως τροποποιήθηκε με το ΠΔ 118/85, Ν 489/76 όπως κωδικοποιήθηκε με το

ΠΔ 237/86 και συμπληρώθηκε με το Ν 1569/85, ΠΔ 1019/81, ΠΔ 118/85, Ν 1256/82, Ν 1418/84, ΠΔ 609/85, Ν 1380/85. Ομοίως, εφόσον το έργο συγχρηματοδοτείται από πόρους της ΕΕ, ο Ανάδοχος οφείλει να συμμορφώνεται με την περί ασφαλίσεων νομοθεσία της Ευρωπαϊκής Ένωσης και με τις διατάξεις των Κοινοτικών Οδηγιών.

Ο Ανάδοχος οφείλει να συμμορφώνεται με τους όρους των ασφαλιστηρίων συμβολαίων.

Ως ασφάλιση θεωρείται η πρωτασφάλιση, σύμφωνα με τις διατάξεις του Ν.Δ. 400/1970. Οι αντασφαλίσεις δεν υπόκεινται στις ρυθμίσεις του ΝΔ.400/1970 και συνεπώς δεν γίνονται δεκτές ως ασφαλιστήρια του έργου.

Κάθε ασφάλιση, της οποίας το ασφαλιστήριο εκδίδεται στην Ελλάδα ή στην αλλοδαπή, θα προσυπογράφεται από τον αντιπρόσωπο στην Ελλάδα της εκδότριας και διέπεται από το ΝΔ.400/1970, όπως ισχύει.

Οι παρεχόμενες ασφαλίσεις δεν απαλλάσσουν ούτε περιορίζουν κατά οποιοδήποτε τρόπο τις υποχρεώσεις και τις ευθύνες του Ανάδοχου που απορρέουν από τη σύμβαση του έργου, ιδιαίτερα σε ό,τι αφορά τις προβλεπόμενες από τις σχετικές ασφαλιστικές συμβάσεις απαλλαγές, εξαιρέσεις, εκπτώσεις, προνόμια, περιορισμούς κτλ., και ο Ανάδοχος παραμένει αποκλειστικά υπεύθυνος για την αποκατάσταση ζημιών σε πρόσωπα ή/και πράγματα και πέραν από τα ποσά κάλυψης των πιο πάνω ασφαλιστηρίων.

Όλες οι ασφαλιστικές συμβάσεις :

θα έχουν καταρτισθεί εγγράφως

θα περιλαμβάνουν όρους οι οποίοι θα ικανοποιούν πλήρως τους όρους των συμβατικών τευχών και θα τυγχάνουν της αποδοχής του ΚτΕ.

Η αποδοχή του ΚτΕ έχει την έννοια ότι οι όροι των ασφαλιστικών συμβάσεων ανταποκρίνονται στους όρους των συμβατικών τευχών.

Η εκ μέρους του Αναδόχου καταβολή του πρώτου ασφαλιστρού, που αποτελεί ασφαλιστικό βάρος και που είναι απαραίτητη για την έναρξη των εννόμων αποτελεσμάτων της ασφάλισης, θα γίνεται πριν από την έναρξη ισχύος της ασφαλιστικής περιόδου.

Οι γενικοί όροι ασφάλισης και οι εξαιρέσεις που θεσπίζουν δεν θίγουν την, από το Ν.489/76 και το ΠΔ.237/86, ευθύνη των ασφαλιστών έναντι τρίτων, η οποία παραμένει αλώβητη από τους όρους του ασφαλιστηρίου.

Ο Ανάδοχος οφείλει, με μέριμνα και δαπάνη του, να συνάψει ασφαλιστικές συμβάσεις που να καλύπτουν κατ' ελάχιστον τις ασφαλίσεις (πρόσωπα και αντικείμενα ασφάλισης) που αναφέρονται στις παραγράφους [14.4 και 14.5](#) και σύμφωνα με τις ειδικές απαιτήσεις που ορίζονται στην [παρ. 14.6](#) του παρόντος Άρθρου.

Οι ασφαλιστικές εταιρίες θα είναι φερέγγυες στο μέτρο των υποχρεώσεων που αναλαμβάνουν για το παρόν έργο και θα έχουν δόκιμη δραστηριότητα σε χώρες - μέλη της Ευρωπαϊκής Ένωσης ή/και του ΕΟΧ.

Όλες οι ασφαλιστικές συμβάσεις θα συνάπτονται σε Ευρώ.

Ο Ανάδοχος υποχρεούται να θέτει στη διάθεση των ασφαλιστών :

κάθε στοιχείο που έθεσε ο ΚτΕ υπόψη των διαγωνιζομένων

κάθε στοιχείο από την προσφορά του που υπέβαλε ως διαγωνιζόμενος

κάθε στοιχείο από τις έρευνες / μελέτες που τυχόν θα υποβάλει ως Ανάδοχος κατά την εκπλήρωση των συμβατικών του υποχρεώσεων

κάθε στοιχείο από τις μελέτες που ο ΚτΕ θέτει υπόψη του Αναδόχου.

Επίσης υποχρεούται να επιτρέπει την προσπέλαση των εργοταξίων του, αποθηκών του κτλ. από τους εκπροσώπους των ασφαλιστών.

Ο ΚτΕ έχει το δικαίωμα:

να επικοινωνεί απ' ευθείας με τους ασφαλιστές

να παρέχει στους ασφαλιστές στοιχεία που έχει υποβάλει ο Ανάδοχος.

να παρέχει στους ασφαλιστές στοιχεία δικών του παρατηρήσεων και ελέγχων.

Η υπό του ΚτΕ άσκηση του δικαιώματος τούτου δεν συνεπάγεται δικαίωμα του Αναδόχου για οποιασδήποτε φύσης αποζημιώσεις.

Κατά την υποβολή των ασφαλιστηρίων συμβολαίων του [Άρθρου 14.4](#), οι ασφαλιστικές εταιρείες θα πρέπει να συνυποβάλλουν και Υπεύθυνη Δήλωση, στην οποία να αναφέρουν ότι έλαβαν γνώση του παρόντος άρθρου της ΣΥ και ότι με το ασφαλιστήριο καλύπτονται πλήρως και χωρίς καμία εξαίρεση όλοι οι όροι και απαιτήσεις που αναφέρονται στα υπόψη άρθρα. Όμοια, κατά την υποβολή του ασφαλιστηρίου της παραγράφου 19.6, εφόσον τούτο αναφέρεται σε ασφαλιστήριο του συγκεκριμένου έργου (Project cover) και όχι σε ασφαλιστήριο ετήσιας βάσης των μελετητών / συμβούλων (Annual open cover) με όριο κάλυψης τουλάχιστον τα ζητούμενα, οι ασφαλιστικές εταιρείες θα πρέπει να υποβάλλουν Υπεύθυνη Δήλωση ιδίου περιεχομένου με την προηγούμενη υποπαράγραφο.

Εφιστάται η προσοχή του Αναδόχου στα παρακάτω :

- i. Οι ασφαλιστικές επιχειρήσεις (ελληνικές και αλλοδαπές) υπόκεινται υποχρεωτικά στην αρμοδιότητα των ελληνικών δικαστηρίων και κάθε ασφαλιστήριο που έρχεται σε αντίθεση προς τον κανόνα δημοσίας τάξεως της παρ.2, του Άρθρου 23 του ΝΔ.400/1970 είναι άκυρο.
- ii. Αντίγραφα ασφαλιστηρίων συμβολαίων δεν θα γίνονται δεκτά παρά μόνο εάν έχουν επικυρωθεί από φορέα αρμόδιο για την έκδοση κυρωμένων αντιγράφων.

14.2. Ειδικές ρήτρες για τις περιπτώσεις μη συμμόρφωσης του Αναδόχου με τις υποχρεώσεις του

Αν απαιτείται αλλαγή ασφαλιστικής εταιρίας ή τροποποίηση των όρων της ασφαλιστικής σύμβασης ή αμφότερα, ο Ανάδοχος υποχρεούται να συμμορφώνεται εντός δέκα πέντε (15) ημερών από τη σχετική ειδοποίηση. Σε αντίθετη περίπτωση μπορεί να εφαρμοστεί η διαδικασία σύμφωνα με το [Άρθρο 160 του Ν.4412/16](#).

Σε περίπτωση που ο Ανάδοχος παραλείψει ή αμελήσει να συμμορφωθεί με τις ασφαλιστικές του υποχρεώσεις, ο ΚτΕ δικαιούται να συνάψει στο όνομα και με δαπάνες του Αναδόχου την(τις) αντίστοιχη(ες) ασφαλιστική(ές) σύμβαση(εις). Τα ασφάλιστρα και οι σχετικές δαπάνες σύναψης της(των) σύμβασης(ων) θα καταβληθούν από τον Ανάδοχο εντός δέκα πέντε (15) ημερών από τη σχετική ειδοποίηση.

Σε περίπτωση μη εμπρόθεσμης καταβολής των οφειλομένων από τον Ανάδοχο, θα ισχύσουν τα οριζόμενα στην παράγραφο 2.3.(3) της παρούσας, με τη διευκρίνιση ότι οι τόκοι υπερημερίας θα υπολογίζονται:

για τα ασφάλιστρα, από την ημερομηνία καταβολής τους,

και για τα τυχόν λοιπά έξοδα από την ημερομηνία κοινοποίησης προς τον Ανάδοχο των οφειλομένων ποσών.

Σε περίπτωση που ο Ανάδοχος αμελεί ή δυστροπεί να καταβάλει στους ασφαλιστές το οφειλόμενο ποσό των ασφαλίσεων, ο ΚτΕ για να αποφύγει ενδεχόμενη ακύρωση των ασφαλιστηρίων, δικαιούται να καταβάλει τα ασφάλιστρα στους ασφαλιστές, με χρέωση και για λογαριασμό του Αναδόχου, μετά προηγούμενη ειδοποίηση του τελευταίου. Σε τέτοια περίπτωση, η εκ μέρους του ΚτΕ είσπραξη των ποσών των ασφαλίσεων που κατέβαλε, προσαυξημένων με τους τόκους υπερημερίας, θα γίνεται σύμφωνα με την προηγούμενη παράγραφο του παρόντος.

Ο Ανάδοχος υποχρεούται να καταβάλει στους δικαιούχους κάθε ποσό που δεν μπορεί να εισπραχθεί από τους ασφαλιστές λόγω εξαιρέσεων, απαλλαγών κτλ., σύμφωνα με τους όρους των ασφαλιστηρίων. Σε περίπτωση δυστροπίας του Αναδόχου, ο ΚτΕ έχει το δικαίωμα να εισπράξει τα οφειλόμενα σύμφωνα με τη [παράγραφο 14.2\(3\)](#) ανωτέρω.

Σε περίπτωση που η ασφαλιστική εταιρία με την οποία ο Ανάδοχος συνήψε ασφαλιστική σύμβαση, παραλείπει ή αρνηθεί να εξοφλήσει (μερικά ή ολικά) οποιαδήποτε ζημιά κτλ., για οποιοδήποτε λόγο ή αιτία, ο Ανάδοχος έχει την αποκλειστική ευθύνη για την αποκατάσταση της μη εξοφλημένης ζημιάς ή βλάβης ή καταβολής αποζημίωσης κτλ., σύμφωνα με τους όρους της σύμβασης. Ο ΚτΕ, σε περίπτωση δυστροπίας του Αναδόχου, θα υπολογίσει το αντίστοιχο ποσό και θα έχει το δικαίωμα να εισπράξει τα οφειλόμενα σύμφωνα με τη [παράγραφο 14.2\(3\)](#) ανωτέρω.

Σε περίπτωση ολικής ή μερικής διακοπής των εργασιών από υπαιτιότητα του Αναδόχου, το έργο, σε οποιαδήποτε φάση και αν βρίσκεται, θα ασφαλισθεί έναντι όλων των ενδεχομένων κινδύνων από τον ΚτΕ και τα έξοδα της ασφάλισης αυτής θα βαρύνουν τον Ανάδοχο κατά τα ανωτέρω.

14.3. Διαδικασία ελέγχου από τον ΚτΕ της επάρκειας των ασφαλιστικών συμβάσεων

Ο ΚτΕ θα ελέγχει τις ασφαλιστικές συμβάσεις όσον αφορά τη συμβατότητα των όρων της ασφαλιστικής σύμβασης με τους όρους του παρόντος άρθρου και των λοιπών όρων των συμβατικών τευχών.

Ο Ανάδοχος θα υποβάλει στην Υπηρεσία, **κατά την υπογραφή του εργολαβικού συμφωνητικού, τις ασφαλιστικές συμβάσεις της παραγράφου 14.4. Δεκτή γίνεται επίσης επίσημη βεβαίωση ασφάλισης της/των ασφαλιστικής/ών εταιρίας/ιών** (Cover Note Policy) συνοδευόμενη από την υπεύθυνη δήλωση της [παραγράφου 14.1\(14\)](#) της παρούσας.

Τα εν λόγω ασφαλιστήρια θα υποβληθούν μαζί με την απόδειξη πληρωμής της προκαταβολής των ασφαλιστρών. Επισημαίνεται ότι στα ως άνω ασφαλιστήρια θα έχει περιληφθεί όρος ότι ο ΚτΕ διατηρεί το δικαίωμα για την απαρέγκλιτη εφαρμογή όλων των σχετικών απαιτήσεών του.

Σε περίπτωση αντιρρήσεων του ΚτΕ επί της ασφαλιστικής σύμβασης ισχύουν τα επόμενα:

- i. Ο Ανάδοχος οφείλει πλήρη συμμόρφωση προς τις παρατηρήσεις του ΚτΕ. Προς τούτο, εντός δέκα πέντε (15) ημερών από λήψεως της σχετικής ειδοποίησης του ΚτΕ, θα υποβάλει την αναμορφωμένη ασφαλιστική σύμβαση προς επανέλεγχο.
- ii. Αν και η νέα ασφαλιστική σύμβαση δεν πληροί τους όρους αποδοχής της από τον ΚτΕ, τότε ο ΚτΕ δύναται να εφαρμόσει τις προβλέψεις της παραγράφου 14.2(1) της παρούσας.

Σε περίπτωση συμφωνίας του ΚτΕ, ο Ανάδοχος οφείλει να καταβάλει το πρώτο ασφάλιστρο και να υποβάλει στην Υπηρεσία την κάθε ασφαλιστική σύμβαση με τα αποδεικτικά καταβολής του πρώτου ασφαλιστρου, **το αργότερο εντός δεκαπέντε (15) ημερών από την υπογραφή της σύμβασης.**

Ο έλεγχος ή η σιωπηλή αποδοχή ασφαλιστικής σύμβασης δεν απαλλάσσει τον Ανάδοχο, ούτε απομειώνει οποιαδήποτε ευθύνη του, που απορρέει από το παρόν Άρθρο και γενικά τη σύμβαση του έργου.

Αν ο Ανάδοχος δεν τηρήσει την προθεσμία των ανωτέρω [παραγράφων 14.3\(4\) ή 14.3\(5\)](#), ο ΚτΕ δύναται να κηρύξει έκπτωτο τον Ανάδοχο σύμφωνα με το [Άρθρο 160 του Ν.4412/16](#) ή να συνάψει τα ασφαλιστήρια συμβόλαια με ασφαλιστική εταιρία της επιλογής του και στο όνομα, για λογαριασμό και με δαπάνη του Αναδόχου.

14.4. Ασφάλιση εργασιών και εξοπλισμού του Αναδόχου

14.4.1. Ελάχιστη κάλυψη ασφάλισης του έργου «κατά παντός κινδύνου»

Ο Ανάδοχος υποχρεούται να ασφαλίσει πλήρως και «κατά παντός κινδύνου» και σύμφωνα με τους όρους των συμβατικών τευχών, την Ελληνική και Κοινοτική νομοθεσία, για το συμβατικό τίμημα του έργου συμπεριλαμβανομένων των τυχόν αναπροσαρμογών αυτού (θετικών ή αρνητικών).

Ο Ανάδοχος υποχρεούται να ζητά από τους ασφαλιστές του, κατά τακτά χρονικά διαστήματα, την αναπροσαρμογή του ύψους της ασφαλιστικής κάλυψης, σύμφωνα με το πραγματικό συμβατικό τίμημα του έργου.

Η ασφαλιστική κάλυψη παρέχεται έναντι οποιασδήποτε απώλειας, ζημίας ή καταστροφής, μερικής ή ολικής, που οφείλεται ή προκαλείται από οποιοδήποτε λόγο ή αιτία, τυχαία περιστατικά, αιφνίδια γεγονότα, φυσικά φαινόμενα, αμέλεια / σφάλμα / παράλειψη η λάθος της μελέτης οποθενδήποτε και αν προέρχεται ή/και κατασκευή, ελαττωματικά ενσωματωμένα υλικά, κακοτεχνία / λανθασμένη εργασία, πλημμελή / ελλιπή συντήρηση κτλ. Επίσης η ασφαλιστική κάλυψη θα παρέχεται για:

- βλάβες / καταστροφές που προέρχονται από δυσμενείς καιρικές συνθήκες έστω και εξαιρετικά σπάνιας εμφάνισης (δεν θα θεωρούνται περιστάσεις ανωτέρας βίας)
- βλάβες / καταστροφές από σεισμούς και άλλα συναφή με το έργο ατυχήματα και ζημιογόνα συμβάντα (δεν θα θεωρούνται περιστάσεις ανωτέρας βίας).

Όμοια θα παρέχεται ασφαλιστική κάλυψη για τα κάθε φύσης υλικά από την παραλαβή τους μέχρι την ενσωμάτωσή τους στο έργο.

Η ασφαλιστική κάλυψη είναι αποδεκτό να μην περιλαμβάνει ζημιές προκαλούμενες από τις αιτίες που θεμελιώνουν περιστάσεις ανωτέρας βίας κατά τα οριζόμενα στο [Άρθρο 15](#) της παρούσας.

Στην ασφαλιστική σύμβαση θα περιλαμβάνεται όρος ότι οι ασφαλιστές παραιτούνται του δικαιώματος της υποασφάλισης.

Επίσης με το ίδιο ασφαλιστήριο θα ασφαλιζονται «κατά παντός κινδύνου» και οι μόνιμες ή/και προσωρινές εργοταξιακές εγκαταστάσεις του Αναδόχου, καθώς επίσης και ο εν γένει μηχανικός εξοπλισμός, που θα χρησιμοποιηθεί για την κατασκευή του έργου.

Η διάρκεια της ασφάλισης αρχίζει με την υπογραφή της σύμβασης και λήγει με το πέρας της 15-μηνιας περιόδου υποχρεωτικής συντήρησης από τον Ανάδοχο. Για τους δέκα πέντε (15) μήνες της περιόδου συντήρησης θα καλύπτονται ζημιές κτλ. στο έργο, των οποίων το αίτιο ανάγεται είτε στην περίοδο κατασκευής είτε προκαλούνται από τον ίδιο τον Ανάδοχο στα πλαίσια των συμβατικών εργασιών συντήρησης.

14.4.2. Ασφάλιση κατά σωματικών βλαβών και ζημιών ιδιοκτησίας (Ασφάλιση αστικής ευθύνης έναντι τρίτων)

Με την ασφάλιση αυτή θα καλύπτεται η «αστική ευθύνη» του Αναδόχου έναντι τρίτων και οι ασφαλιστές υποχρεούνται να καταβάλουν αποζημιώσεις σε τρίτους για σωματικές βλάβες, ψυχική οδύνη, ηθική βλάβη και υλικές ζημιές σε πράγματα, ακίνητα και κινητά ή και ζώα, που προξενούνται καθ' όλη τη διάρκεια του έργου και εξαιτίας των εργασιών κατασκευής, συντήρησης, επισκευής, αποκατάστασης ζημιών του έργου και διαφόρων άλλων ρυθμίσεων, οποτεδήποτε γίνονται αυτές, και εφόσον εκτελούνται στα πλαίσια των συμβατικών υποχρεώσεων του Αναδόχου. Με την ασφάλιση αυτή θα καλύπτεται επίσης η αστική ευθύνη του αναδόχου έναντι τρίτων, για σωματικές βλάβες και υλικές ζημιές σε πράγματα, ακίνητα ή κινητά ή και ζώα, που προξενούνται από τα αυτοκίνητα και μηχανήματα του αναδόχου. Θα καλύπτονται επίσης και ζημιές σε όμορες ιδιοκτησίες / εγκαταστάσεις.

Η ευθύνη των ασφαλιστών θα αρχίζει με την υπογραφή της σύμβασης και λήγει με το πέρας της περιόδου υποχρεωτικής συντήρησης.

Τα όρια αποζημίωσης από την ασφάλιση, σε ένα αυτοτελές ασφαλιστήριο αστικής ευθύνης έναντι τρίτων θα είναι, κατά περιστατικό, όπως ορίζεται παρακάτω:

- Για υλικές ζημιές θετικές ή αποθετικές σε πράγματα τρίτων, ανεξάρτητα από τον αριθμό των ζημιωθέντων τρίτων : 200.000 €
- Για σωματική βλάβη ή θάνατο τρίτων κατά άτομο και ατύχημα: 400.000 €
- Για σωματική βλάβη ή θάνατο τρίτων μετά από ομαδικό ατύχημα ανεξάρτητα από τον αριθμό των παθόντων: 800.000 €

Ο Ανάδοχος θα είναι ασφαλισμένος για την αστική ευθύνη έναντι τρίτων και κατά την περίοδο λειτουργίας και συντήρησης του έργου, με το ίδιο ως άνω ασφαλιστήριο ή με άλλο ανεξάρτητο, εκδιδόμενο πριν από την έναρξη της περιόδου λειτουργίας και συντήρησης και το οποίο θα υποβάλλεται εγκαίρως στον ΚτΕ για έλεγχο. Στην περίπτωση της μη υποβολής και αποδοχής του, δεν θα επιτραπεί η έναρξη της λειτουργίας και συντήρησης του έργου.

Το ανώτατο αθροιστικό όριο ευθύνης των ασφαλιστών ορίζεται για όλη τη διάρκεια της ασφάλειας σε 1.500.000 €.

14.4.3. Ασφάλιση Κυρίου Μηχανικού Εξοπλισμού

Με το ίδιο ως άνω ασφαλιστήριο «κατά παντός κινδύνου» θα καλύπτεται και ο βασικός ή εξειδικευμένος μηχανικός εξοπλισμός, ο οποίος θα χρησιμοποιηθεί στην κατασκευή του έργου.

Στο ασφαλιστήριο θα επισυνάπτεται η σχετική κατάσταση με τα χαρακτηριστικά και την ταυτότητα των αντίστοιχων μηχανημάτων. Η συγκεκριμένη ασφαλιστική κάλυψη θα παρέχεται για αξίες αντικατάστασης των μηχανημάτων με καινούργια, αντίστοιχου τύπου ή τουλάχιστον ίδιας δυναμικότητας.

Ο μηχανικός εξοπλισμός θα είναι ασφαλισμένος έναντι οποιασδήποτε απώλειας ή ζημιάς (εξαιρουμένων των ίδιων εσωτερικής φύσης μηχανικών / ηλεκτρολογικών / ηλεκτρονικών κτλ. βλαβών), που οφείλονται ή προκαλούνται από ανωτέρα βία, ανθρώπινο λάθος ή/και τυχαία περιστατικά.

Ο Ανάδοχος δεν δικαιούται, για οποιαδήποτε περίπτωση, να διεκδικήσει από τον ΚτΕ αποζημίωση για τυχόν ζημιά ή ολική απώλεια μηχανήματος κτλ. ακόμη και για περίπτωση ανωτέρας βίας.

Η ασφάλιση των μηχανημάτων θα καλύπτει και τη μετακίνηση, τη μεταφορά και τους τυχαίους ελιγμούς όλων των μηχανημάτων προς και από την περιοχή του έργου.

14.5. Ασφάλιση προσωπικού του Αναδόχου

Ο Ανάδοχος υποχρεούται να έχει ασφαλισμένο στο ΙΚΑ και στα λοιπά ασφαλιστικά ταμεία όλο το προσωπικό, ημεδαπό και αλλοδαπό, που απασχολεί ο ίδιος ή οι υπεργολάβοι του, σύμφωνα με την εκάστοτε ισχύουσα νομοθεσία και τις οικείες περί ΙΚΑ διατάξεις.

Ο Ανάδοχος υποχρεούται να ασφαλίζει το εργατοτεχνικό και υπαλληλικό προσωπικό του, ημεδαπό και αλλοδαπό, έναντι ατυχημάτων σε ασφαλιστικούς οργανισμούς ή εταιρίες, αναγνωρισμένες από το Κράτος και που λειτουργούν νόμιμα, εφόσον το προσωπικό αυτό δεν υπάγεται σε διατάξεις της ισχύουσας νομοθεσίας περί ΙΚΑ. Η υποχρέωση αυτή ισχύει και για το κάθε φύσης προσωπικό που απασχολούν, με οποιαδήποτε σχέση εργασίας, οι υπεργολάβοι, προμηθευτές, σύμβουλοι και κάθε φύσης συνεργάτες του Αναδόχου.

Ο ΚτΕ δικαιούται να ελέγχει την τήρηση των όρων του παρόντος Άρθρου, ο δε Ανάδοχος υποχρεούται να παρέχει στον ΚτΕ όλα τα σχετικά στοιχεία για την πραγματοποίηση των υπόψη ελέγχων.

Οι όροι των ανωτέρω παραγράφων ισχύουν από την υπογραφή της σύμβασης μέχρι το πέρας της περιόδου υποχρεωτικής συντήρησης.

14.6. Ειδικοί όροι που πρέπει να περιλαμβάνονται στο ασφαλιστήριο του έργου

Στο ενιαίο ασφαλιστήριο των καλύψεων της **παραγράφου 14.4** της παρούσας θα περιλαμβάνονται οπωσδήποτε οι ακόλουθοι ειδικοί όροι:

Στην έννοια της λέξης «Ασφαλιζόμενος» περιλαμβάνεται ο Ανάδοχος και το κάθε φύσης προσωπικό που απασχολεί με οποιαδήποτε συμβατική σχέση εργασίας με αυτόν στα πλαίσια του συγκεκριμένου έργου, καθώς επίσης και ο ΚτΕ, η εκπροσωπούσα αυτόν Υπηρεσία και τα εντεταλμένα όργανά της, οι τυχόν Υπεργολάβοι και οι Μελετητές του έργου.

Ο ΚτΕ, οι εκπροσωπούσες αυτόν Υπηρεσίες και το εν γένει προσωπικό τους, οι σύμβουλοι του ΚτΕ (ή/και των Υπηρεσιών του) και το προσωπικό τούτων θεωρούνται τρίτα πρόσωπα, σύμφωνα με τους όρους και τις εξαιρέσεις της ασφαλιστικής κάλυψης με την εφαρμογή του παραρτήματος «διασταυρούμενη ευθύνη αλλήλων» (cross liability), το οποίο καλύπτει την αστική ευθύνη ασφαλιζόμενων φορέων

Η ασφαλιστική εταιρία θα υποχρεούται να αποκρούει οποιαδήποτε αγωγή εγείρεται τυχόν κατά:

- του Αναδόχου
- ή/και των υπεργολάβων, μελετητών και συμβούλων του
- ή/και του ΚτΕ
- ή/και των εκπροσωπουσών τον ΚτΕ Υπηρεσιών ή/και των συμβούλων τους
- ή/και μέρους ή/και του συνόλου του προσωπικού των ανωτέρω

με την αιτίαση ευθύνης τους ή συνυπευθυνότητάς τους στη βλάβη ή ζημιά από πράξη ή παράλειψη των ανωτέρω, οι οποίοι καλύπτονται από το ασφαλιστήριο αστικής ευθύνης έναντι τρίτων, θα καταβάλει δε κάθε ποσό για βλάβη ή/και ζημιά που προκλήθηκε από πράξη ή παράλειψη των ανωτέρω. Ειδικότερα η ασφαλιστική εταιρεία θα καταβάλει κάθε ποσό εγγύησης για άρση τυχόν κατασχέσεων κτλ., που σχετίζονται με την αστική ευθύνη μέσα στα όρια των ποσών που αναφέρονται εκάστοτε ως ανώτατα όρια ευθύνης των ασφαλιστών.

Σε περίπτωση ολικής ή εκτεταμένης μερικής καταστροφής ή βλάβης του έργου, προκειμένου η ασφαλιστική εταιρεία να καταβάλει στον Ανάδοχο τη σχετική με τη ζημιά κτλ. αποζημίωση, πρέπει να έχει λάβει προηγουμένως την έγγραφη για το σκοπό αυτό συγκατάθεση της Υπηρεσίας. Εφόσον η Υπηρεσία δεν παρέχει στην ασφαλιστική εταιρεία την εν λόγω συγκατάθεση, αυτόματα και χωρίς άλλες διατυπώσεις (ειδικές ή άλλου είδους εντολή ή εξουσιοδότηση από τον Ανάδοχο) η απαίτηση του Αναδόχου κατά της ασφαλιστικής εταιρείας για την καταβολή της αποζημίωσης εκχωρείται στην Υπηρεσία και η ασφαλιστική εταιρεία αποδέχεται από τούδε και υποχρεώνεται να καταβάλει τη σχετική αποζημίωση στην Υπηρεσία μετά από αίτηση της τελευταίας για το σκοπό αυτό. Η εκχώρηση της απαίτησης αυτής του Αναδόχου στην Υπηρεσία με κανένα τρόπο δεν τον απαλλάσσει από τις ευθύνες και υποχρεώσεις του, που απορρέουν από τη σύμβαση.

Η ασφαλιστική εταιρία παραιτείται κάθε δικαιώματος ανταγωγής κατά του ΚτΕ, της Υπηρεσίας, των εντεταλμένων οργάνων της, των συμβούλων της, των συνεργατών της και των υπαλλήλων τους σε περίπτωση που η βλάβη ή ζημιά οφείλεται σε πράξη ή παράλειψη, όχι ηθελημένη, των ανωτέρω προσώπων.

Το ασφαλιστήριο δεν μπορεί να ακυρωθεί, να τροποποιηθεί ή να λήξει χωρίς την έγγραφη, με συστημένη επιστολή, πριν από εξήντα (60) ημερολογιακές ημέρες, σχετική ειδοποίηση της ασφαλιστικής εταιρείας τόσο προς τον Ανάδοχο όσο και προς την Υπηρεσία.

Με το ενιαίο ασφαλιστήριο των καλύψεων της παραγράφου 14.4, θα καλύπτεται και η ευθύνη της Υπηρεσίας ή/και των Συμβούλων της ή/και του προσωπικού των, που απορρέει από το Άρθρο 922 του Αστικού Κώδικα (Ευθύνη Προστήσαντος).

ΑΡΘΡΟ 15. ΑΝΩΤΕΡΑ ΒΙΑ

Εφαρμόζονται οι διατάξεις του Άρθρου 157 του Ν.4412/16.

Ως ανωτέρα βία ορίζονται, περιοριστικά και όχι ενδεικτικά, οι κατωτέρω περιστάσεις που αποδεδειγμένα επηρεάζουν την ομαλή εξέλιξη των εργασιών:

- i. πόλεμος, εχθροπραξίες, εισβολή εχθρικής δύναμης στη χώρα,
- ii. ανταρτική δράση, επανάσταση, τρομοκρατική ενέργεια, στασίαση ή κατάλυση της συνταγματικής τάξης της χώρας, εμφύλιος πόλεμος,
- iii. βίαιη διατάραξη της τάξης από πρόσωπα ξένα προς τον Ανάδοχο, τους υπεργολάβους του και το προσωπικό του, γενική απεργία εργαζομένων, γενική ανταπεργία εργοδοτών,
- iv. ανεύρεση κεκρυμμένων πυρομαχικών, εκρηκτικών υλών ή ναρκών, ιονίζουσα ακτινοβολία ή μόλυνση ραδιενέργειας, εφόσον οι τελευταίες δεν οφείλονται σε πράξεις ή παραλείψεις του Αναδόχου, των υπεργολάβων του ή του προσωπικού του,
- v. άλλες αιτίες, που δεν εξαιρούνται ρητά στα συμβατικά τεύχη, και που:
δεν οφείλονται σε υπαιτιότητα ενός από τα συμβαλλόμενα μέρη,
δεν ήταν δυνατόν να προβλεφθούν κατά την προσφορά και για τις οποίες συντρέχουν οι προϋποθέσεις του άρθρου 388 του Α.Κ.,
δεν ήταν αντικειμενικά δυνατό να αποτραπούν ή να υπερνικηθούν μετά την επέλευσή τους με ενέργειες εκ μέρους ενός από τα συμβαλλόμενα μέρη.

ΑΡΘΡΟ 16. ΑΞΙΩΣΕΙΣ ΚΑΙ ΔΙΑΦΟΡΕΣ

16.1. Αξιώσεις Αναδόχου

Ισχύουν τα οριζόμενα στο Άρθρο 174 του Ν.4412/16.

16.2. Δικαστική επίλυση διαφορών

Ισχύουν τα οριζόμενα στο Άρθρο 175 του Ν.4412/16.

Μυτιλήνη Ιανουάριος 2026

Οι Συντάξαντες

**Τζιτζίνιας Κων/νος
Ηλεκτρολόγος Μηχανικός Τ.Ε.**

**Θεωρήθηκε
Ο αν. Προϊστάμενος
Δ/σης Τεχνικών Υπηρεσιών
Δήμου Μυτιλήνης**

**Ανδρέας Παπαχριστοφόρου
Πολιτικός Μηχανικός Τ.Ε.**

ΑΡ. ΜΕΛΕΤ.: 2/2026

ΣΧΕΔΙΟ ΑΣΦΑΛΕΙΑΣ ΚΑΙ ΥΓΕΙΑΣ
(Σ.Α.Υ)

1. ΓΕΝΙΚΑ

1.1. ΕΙΔΟΣ ΕΡΓΟΥ ΚΑΙ ΧΡΗΣΗ ΑΥΤΟΥ

Με την παρούσα μελέτη προβλέπονται εργασίες αναβάθμισης του ηλεκτροφωτισμού στην πλατεία Μεσαγρού και στον Δημοτικό δρόμο από Μεσαγρό προς Παπάδο του Δήμου Μυτιλήνης.

1.2. ΑΚΡΙΒΗΣ ΔΙΕΥΘΥΝΣΗ ΤΟΥ ΕΡΓΟΥ

Οι εργασίες θα εκτελεστούν στο χώρο της πλατείας Μεσαγρού και δρόμου από Παπάδο έως Μεσαγρό του Δήμου Μυτιλήνης.

1.3. ΑΡΙΘΜΟΣ ΑΔΕΙΑΣ

ΔΕΝ ΑΠΑΙΤΕΙΤΑΙ

1.4. ΣΤΟΙΧΕΙΑ ΤΩΝ ΚΥΡΙΩΝ ΤΟΥ ΕΡΓΟΥ

ΚΥΡΙΟΣ του έργου είναι ο Δήμος Μυτιλήνης που εκπροσωπείται από το Δημοτικό του Συμβούλιο. Ο ΕΠΙΒΛΕΠΟΝΤΑΣ των εκτελούμενων εργασιών ορίζεται από την Δ/ση της Τεχνικής Υπηρεσίας του Δήμου Μυτιλήνης.

1.5. ΠΕΡΙΓΡΑΦΗ ΦΑΣΕΩΝ ΕΡΓΑΣΙΑΣ

Η/Μ ΕΡΓΑΣΙΕΣ για την πλατεία Μεσαγρού

1. Θα αποξηλωθούν όλοι οι υπάρχοντες ιστοί φωτισμού της πλατείας και θα τοποθετηθούν συνολικά 5 νέοι ιστοί φωτισμού frr χωρίς πλάκα έδρασης υπέργειου ύψους 3,5 μ με φωτιστικά τεχνολογίας LED ισχύος 40W ασύμμετρης δέσμης.
2. Θα κατασκευαστεί νέα υπόγεια ηλεκτρολογική εγκατάσταση, σύμφωνα με τους κανόνες της τέχνης και τους ισχύοντες κανονισμούς, που θα ηλεκτροδοτεί όλη την εγκατάσταση φωτισμού. Περιλαμβάνονται εργασίες καθαίρεσης πλακοστρώσεων εκκαφές και εργασίες αποκατάστασης και επίστρωσης με πλάκες όμοιου τύπου με τις υφιστάμενες.
3. Θα εγκατασταθεί δίκτυο γείωσης με αγωγό γείωσης περιμετρικά και παράλληλα με όλο το δίκτυο που να γειώνει όλους τους ιστούς.
4. Η ηλεκτροδότηση της εγκατάστασης θα γίνει από νέα ηλεκτρική παροχή στον χώρο της πλατείας με κατασκευή μεταλλικού pillar.

5. Όλες οι οδύσεις των ηλεκτρικών γραμμών θα είναι υπόγειες και θα προστατεύονται από κατάλληλες σωληνώσεις ανάλογων διατομών.
6. Για τον ηλεκτροφωτισμό της πλατείας θα τοποθετηθούν συνολικά 5 ιστοί φωτισμού από fgr με φωτιστικά κορυφής led ισχύος 40W το καθένα ασύμμετρης δέσμης σύμφωνα με την φωτοτεχνική μελέτη. Τα φωτιστικά θα είναι led τύπου παραδοσιακό τετράπλευρο φαναράκι χωρίς κάλυμμα.
7. Για τον φωτισμό του πλάτανου στο πάνω διάζωμα της πλατείας θα τοποθετηθούν 3 προβολείς τύπου spot ισχύος 40W-30° ο καθένας σύμφωνα με τα επισυναπτόμενα σχέδια της υπηρεσίας μας. Οι προβολείς θα προστατεύονται από μεταλλική κατασκευή με ενισχυμένο πλέγμα.
8. Στο κάτω διάζωμα περιμετρικά του πλάτανου στο επίπεδο του περιβάλλοντα χώρου θα τοποθετηθούν 3 ασύμμετρα φωτιστικά led τύπου bollard χαμηλού ύψους 0,80cm ισχύος 16W το καθένα.

Η/Μ ΕΡΓΑΣΙΕΣ για τον φωτισμό του δρόμου Παπαδου προς Μεσαγρό.

Αναλυτικά οι εργασίες που θα εκτελεστούν επί της οδού είναι

- Κοπή ασφαλτικού οδοστρώματος με ασφαλτοκόπτη.
- Εκσκαφή σκάμματος πλάτους 0,40μ. και βάθος τουλάχιστον 0,60μ. προσαρμοσμένα στις υποδείξεις της αρμόδιας υπηρεσίας.
- Τοποθέτηση πλαστικής σωλήνας HDPE Φ 90 κυματοειδούς μορφής θλιπτικής αντοχής τουλάχιστον 750Nt και γυμνού χάλκινου αγωγού Φ 25mm όπως ορίζεται από τη μελέτη.
- Επίχωση της προστατευτικής σωλήνας καλωδίων με θραυστό υλικό λατομείου σε επιφάνεια σκάμματος 0,40X0,40cm.
- Τοποθέτηση έγχρωμης ταινίας σήμανσης.
- Κατασκευή στρώσης βάσης από άοπλο σκυρόδεμα C20/25 ύψους 0,20εκ.
- Ασφαλτική συγκολλητική επάλειψη.
- Κατασκευή στρώσης κυκλοφορίας με ασφαλτικό σκυρόδεμα παρασκευασμένο εν θερμό συμπυκνωμένου πάχους 0,05μ. και μέγιστο πλάτος 0,40μ. το οποίο θα κυμανθεί ανάλογα τη διάμετρο του αγωγού που θα εγκιβωτιστεί και το βάθος του σκάμματος.
- Κατασκευή ηλεκτρικών φρεατίων στην διαδρομή της εκσκαφής στην άκρη του δρόμου με καλύμματα φρεατίων αντοχής τουλάχιστον 25tn
- Αντικατάσταση 17 φωτιστικών με νέα φωτιστικά led οδοφωτισμού ασύμμετρης δέσμης ισχύος 35W που να πληρούν κατηγορία δρόμου M4
- Αντικατάσταση του pillar και ηλεκτρικού πίνακα διανομής.
- Αποκατάσταση των οπών που εσφαλμένα ανοίχτηκαν στους μεταλλικούς ιστούς φωτισμούς σε προηγούμενο έργο.

ΓΕΝΙΚΕΣ ΟΔΗΓΙΕΣ

- Οι εργασίες μπορούν να εκτυλίσσονται παράλληλα και με τη σειρά που αναφέρονται ανωτέρω (όχι δεσμευτικά).
- Οι εργασίες θα εκτελεστούν σύμφωνα με την μελέτη, τις οδηγίες του επιβλέποντα, τους κανόνες της τέχνης και της τεχνικής καθώς και τις οδηγίες των αντίστοιχων Τ.Ο.Τ.Ε.Ε..

- Τα υλικά θα αποθηκεύονται στον αύλειο χώρο.
- Η προσπέλαση στο εργοτάξιο και η κυκλοφορία εντός αυτού απαιτεί ιδιαίτερες εργασίες.
- Δεν υπάρχουν επικίνδυνα υλικά που χρήζουν ιδιαίτερου τρόπου αποκομιδής.
- Θα υπάρχει ειδικά διαμορφωμένος χώρος για χρήση ως αποδυτήρια και wc του προσωπικού. Επίσης θα δίδεται η δυνατότητα στο προσωπικό να λαμβάνει τα γεύματά του σε ικανοποιητικές συνθήκες ενώ θα τους διατίθεται πόσιμο νερό.
- Θα εξασφαλίζεται η παροχή πρώτων βοηθειών καθ' όλη την διάρκεια του εκτελούμενου έργου.
- Οι εργαζόμενοι και οι εκπρόσωποί τους θα ενημερώνονται για όλα τα απαιτούμενα μέτρα ασφαλείας όπως προβλέπονται από τα τεύχη Φ.Α.Υ. και Σ.Α.Υ. και τη σχετική νομοθεσία. Οι παρεχόμενες πληροφορίες θα είναι κατανοητές.

ΠΡΟΕΤΟΙΜΑΣΙΑ ΕΡΓΟΤΑΞΙΟΥ – ΜΕΤΡΑ ΑΤΟΜΙΚΗΣ ΠΡΟΣΤΑΣΙΑΣ

Ο ανάδοχος υποχρεούται να τηρεί στο εργοτάξιο, κατά την εκτέλεση όλων των εργασιών, τα παρακάτω μέτρα ασφάλειας και υγείας:

α. Την ευκρινή και εμφανή σήμανση και περίφραξη του περιβάλλοντα χώρου του εργοταξίου με ιδιαίτερη προσοχή στη σήμανση και περίφραξη των επικίνδυνων θέσεων: ΠΔ 105/95, ΠΔ 305/96 (αρ. 12 παραρτ. IV μέρος Α, παρ. 18.1)

β. τον εντοπισμό και τον έλεγχο προϋπαρχουσών της έναρξης λειτουργίας του εργοταξίου ηλεκτρικών εγκαταστάσεων και εκτροπή τυχόν υπαρχόντων εναερίων ηλεκτροφόρων αγωγών έξω από το εργοτάξιο, ώστε να παρέχεται προστασία στους εργαζομένους από τον κίνδυνο ηλεκτροπληξίας: ΠΔ 1073/81 (αρ.75-79), ΠΔ 305/96 (αρ. 12 παραρτ. IV μέρος Β, τμήμα ΙΙ, παρ.2).

γ. Τη σήμανση των εγκαταστάσεων με ειδικούς κινδύνους (αγωγοί ατμών θερμών, υγρών ή αερίων κλπ) και τα απαιτούμενα μέτρα προστασίας των εργαζομένων από τους κινδύνους των εγκαταστάσεων αυτών: ΠΔ 1073/81 (αρ.92-95), ΠΔ 305/96 (αρ.12, παραρτ. IV μέρος Α, παρ. 6).

δ. Τη λήψη μέτρων αντιμετώπισης εκτάκτων καταστάσεων όπως: κατάρτιση σχεδίου διαφυγής-διάσωσης και εξόδων κινδύνου, πυρασφάλεια, εκκένωση χώρων από τους εργαζόμενους, πρόληψη-αντιμετώπιση πυρκαγιών & επικίνδυνων εκρήξεων ή αναθυμιάσεων, ύπαρξη πυροσβεστήρων, κλπ: ΠΔ 1073/81 (αρ. 92-96), ΠΔ 305/96 (αρ.12, παραρτ. IV μέρος Α, παρ. 3,4, 8-10), Ν.3850/10 (αρ.30, 32, 45).

ε. Την εξασφάλιση παροχής πρώτων βοηθειών, χώρων υγιεινής και υγειονομικού εξοπλισμού (ύπαρξη χώρων πρώτων βοηθειών, φαρμακείου, αποχωρητηρίων, νιπτήρων, κλπ): ΠΔ 1073/81 (αρ.109,110), Ν.1430/84 (αρ.17,18), ΠΔ 305/96 (αρ. 12 παράρτ. IV μέρος Α, παρ. 13 ,14).

στ. Την εξασφάλιση της δωρεάν χορήγησης Μέσων Ατομικής Προστασίας (ΜΑΠ) στους εργαζόμενους όπως: προστατευτικά κράνη, μπότες ασφαλείας, φωσφορίζοντα γιλέκα, ολόσωμες ζώνες ασφαλείας, γυαλιά, κλπ, εφόσον τους ενημερώσει εκ των προτέρων σχετικά με τους κινδύνους από τους οποίους τους προστατεύει ο εξοπλισμός αυτός και τους δώσει σαφείς οδηγίες για τη χρήση του: ΠΔ 1073/81 (αρ. 102-108), Ν.1430/84 (αρ.16-18), ΚΥΑ Β. 4373/1205/93 και οι τροποπ. αυτής ΚΥΑ 8881/94 και ΥΑ οικ. Β.5261/190/97, ΠΔ 396/94, ΠΔ 305/96 (αρ.9, παρ.γ).

ζ. Να προβεί στην κατάλληλη σήμανση και σηματοδότηση, με σκοπό την ασφαλή διέλευση των πεζών και των οχημάτων από την περιοχή κατασκευής του έργου, σύμφωνα με :

Την Υ.Α. αριθμ. ΔΜΕΟ/Ο/613/16-2-2011 του τ. ΥΠΥΜΕΔΙ: Οδηγίες σήμανσης εκτελούμενων έργων (ΟΜΟΕ-ΣΕΕΟ, τεύχος 7)

Την ΚΥΑ αριθμ. 6952/14-2-2011 του τ. ΥΠΕΚΑ και τ. ΥΠΥΜΕΔΙ « Υποχρεώσεις και μέτρα για την ασφαλή διέλευση των πεζών κατά την εκτέλεση εργασιών σε κοινόχρηστους χώρους πόλεων και οικισμών που προορίζονται για την κυκλοφορία πεζών»

Τις διατάξεις του Κώδικα Οδικής Κυκλοφορίας: Ν.2696/99 (αρ.9-11 και αρ.52) και την τροπ. αυτού: Ν. 3542/07 (αρ. 7-9 και αρ. 46).

ΓΕΝΙΚΟΙ ΚΙΝΔΥΝΟΙ ΚΑΙ ΛΑΜΒΑΝΟΜΕΝΑ ΜΕΤΡΑ

Στις κατωτέρω παραγράφους αναφέρονται τα σημεία ιδιαιτέρου προσοχής που πρέπει να λαμβάνονται υπόψη και να τηρούνται κατά τις αντίστοιχες εργασίες και πρέπει να ακολουθούνται αυστηρώς.

Γενικώς θα ακολουθούνται τα αναφερόμενα στην ισχύουσα νομοθεσία, όπως αυτή παρουσιάζεται στα παρόντα τεύχη και ως κάθε φορά ισχύει.

1. Χρήση αντιστηρίξεων : ΟΧΙ

- Μελέτη και επιθεώρηση και των αντιστηρίξεων από τον επιβλέποντα μηχανικό.
- Τα αποτελέσματα των ελέγχων και των επιθεωρήσεων καταχωρούνται στο Ημερολόγιο Μέτρων Ασφαλείας της Εργασίας.
- Μηχανήματα και υλικά να μην τοποθετούνται κοντά στις εκσκαφές, άλλως να λαμβάνονται υπόψη για τον υπολογισμό των αντιστηρίξεων.
- Η αντιστήριξη πρέπει να τοποθετείται και να απομακρύνεται χωρίς να θέτει σε κίνδυνο τους εργαζόμενους.
- Οποιαδήποτε αλλαγή στην αντιστήριξη πρέπει να μπορεί να γίνει με ασφάλεια.
- Η αντιστήριξη των όμορων κατασκευών στις εκσκαφές είναι ικανοποιητική και υλοποιείται με κατάλληλα υλικά.
- Η αντιστήριξη δεν δημιουργεί κινδύνους για την κίνηση των εργαζομένων ή τρίτων ή της κυκλοφορίας γενικά.
- Γίνεται σχολαστικός έλεγχος της αντιστήριξης μετά από κάθε μη προγραμματισμένο ή μη αναμενόμενο γεγονός.
- Οι εργαζόμενοι μπορούν να κατέλθουν στην εκσκαφή αφού έχει τοποθετηθεί η αντιστήριξη στα συγκεκριμένα σημεία.
- Όταν αντιστηρίζονται κτίρια από όμορες εκσκαφές, οι εργαζόμενοι μπορούν να κατέλθουν στην εκσκαφή αφού έχει τοποθετηθεί η αντιστήριξη στο σύνολο της.

2. Εργασίες εκσκαφών : ΝΑΙ

- ΚΑΜΙΑ εκσκαφή δεν είναι ΑΣΦΑΛΗΣ.
- Απαγορεύεται η κάθοδος εργαζομένων στην εκσκαφή πριν το πέρας των αναγκαίων μέτρων ασφάλειας.
- Πριν την εκσκαφή απαιτείται ΕΡΕΥΝΑ του εδάφους.
- Πριν την εκσκαφή απαιτείται έρευνα των ΥΠΟΓΕΙΩΝ ΔΙΚΤΥΩΝ.
- Η αντιστήριξη πρέπει (αν απαιτείται) να τοποθετείται ΕΓΚΑΙΡΑ και να ελέγχεται σχολαστικά από τον επιβλέποντα μηχανικό.
- Οι εκσκαφές πρέπει να ΠΕΡΙΦΡΑΣΣΟΝΤΑΙ κατάλληλα και πλήρως.

- ΕΞΟΔΟΙ από τις εκσκαφές (π.χ. σκάλες) πρέπει να υπάρχουν σε αποστάσεις μικρότερες των 24 μέτρων μεταξύ τους.
- Ο ΦΩΤΙΣΜΟΣ και ο ΑΕΡΙΣΜΟΣ βαθέων τάφρων πρέπει να ελέγχεται.
- Απαιτείται ΕΛΕΓΧΟΣ των εκσκαφών μετά από κάθε ισχυρή βροχόπτωση.
- ΑΠΑΓΟΡΕΥΟΝΤΑΙ αποθέσεις υλικών και εργαλείων σε απόσταση μικρότερη των 60εκ. από το χείλος του πρανούς.
- ΑΠΑΓΟΡΕΥΕΤΑΙ η εργασία σε τάφρους όταν έχουν πλημμυρίσει.
- Επιβάλλεται πρόβλεψη ΑΠΟΡΡΟΗΣ όμβριων.
- ΑΝΤΙΣΤΗΡΙΞΗ όλων των καθέτων στοιχείων ή ΜΕΤΑΘΕΣΗ τους όπου κινδυνεύουν από την εκσκαφή.
- Ασφαλής ΓΕΦΥΡΩΣΗ τάφρων για τη διέλευση οχημάτων και πεζών.
- Απαγορεύεται η ΥΠΟΣΚΑΦΗ μηχανημάτων.
- Απαγορεύεται η εργασία στο ΠΟΔΙ του πρανούς βαθιών εκσκαφών αν δεν ληφθούν ειδικά μέτρα.
- Τα επισφαλή και προεξέχοντα τμήματα θα κατακρημνίζονται.

3. Εργασίες σκυροδέτησης: **ΝΑΙ**

- Η βαρέλα θα έχει σταθμεύσει κατάλληλα, χωρίς να δημιουργεί κυκλοφοριακό πρόβλημα.
- Η πρέσα θα έχει σταθμεύσει κατάλληλα, χωρίς να δημιουργεί κυκλοφοριακό πρόβλημα και έχει σταθεροποιηθεί με τη χρήση ποδαρικών.
- Η ανάπτυξη της μπούμας δεν έρχεται σε επαφή με εναέρια δίκτυα ενέργειας ή τηλεπικοινωνίας.
- Το σκυρόδεμα ρέει από τη βαρέλα στην πρέσα χωρίς να χύνεται κάτω.
- 1-1 επικοινωνία μεταξύ του χειριστή της πρέσας και του σημείου σκυροδέτησης είναι εξασφαλισμένη καθ' όλη τη διάρκεια της σκυροδέτησης.
- Το προσωπικό που χειρίζεται το σωλήνα της πρέσας φορά μπότες ασφάλειας, γυαλιά, γάντια, κράνος και κατάλληλα ρούχα εργασίας.
- Κανένα άτομο δεν περιφέρεται άσκοπα στο χώρο σκυροδέτησης
- Υπάρχει κατάλληλη προστασία από πτώση από ύψος και δεν έχει αφαιρεθεί για τη σκυροδέτηση κανένα προστατευτικό στοιχείο.
- Κάθε σημείο σκυροδέτησης είναι προσβάσιμο με ασφάλεια.
- Κάθε θέση εργασίας είναι ασφαλής.
- Ο δονητής είναι κατάλληλος και η μεταφορά του και η εργασία με αυτόν είναι άνετη και ασφαλής.
- Πάντα δύο άτομα κρατούν το σωλήνα έκχυσης.
- Πάντα εργάζονται δύο άτομα στο δονητή, ένας το χειρίζεται και ένας επιβλέπει το περιθώριο του καλωδίου.

4. Κίνδυνος από αστοχία του εδάφους (κατολισθήσεις, καταρρεύσεις, υποχωρήσεις πρανών): **ΟΧΙ**

- Θα λαμβάνεται μέριμνα για τις κατάλληλες αντιστηρίξεις. Ισχύουν γενικά τα αναφερόμενα στην προηγούμενη παράγραφο περί αντιστηρίξεων.
- Επιθεώρηση των πρανών και των αντιστηρίξεων από τον επιβλέποντα μηχανικό.
- Τα αποτελέσματα των ελέγχων και των επιθεωρήσεων καταχωρούνται στο Ημερολόγιο Μέτρων Ασφαλείας της Εργασίας.
- Θα ερευνάται εάν υπάρχουν προγενέστερες εκσκαφές προκειμένου να ληφθούν τα ανάλογα μέτρα ασφαλείας.

5. Εργασίες κατεδάφισης - εκτεταμένες καθαιρέσεις : **ΟΧΙ**

- Οι εργασίες κατεδάφισης δεν ξεκινούν πριν τοποθετηθεί η προβλεπόμενη από τη μελέτη αντιστήριξη και ο υπεύθυνος μηχανικός δώσει σχετική άδεια, μετά από επιθεώρηση της αντιστήριξης. Ισχύουν γενικά τα αναφερόμενα στην προηγούμενη παράγραφο περί αντιστηρίξεων.
- Η μελέτη αντιστήριξης πρόσοψης πρέπει να είναι λεπτομερής προσδιορίζοντας μέτρα για την ασφάλεια της κατεδάφισης του υπολοίπου κτιρίου, της ανέγερσης της νέας κατασκευής και της απομάκρυνσης της αντιστήριξης.
- Η αντιστήριξη των όμορων κατασκευών στις κατεδαφίσεις θα είναι ικανοποιητική και υλοποιείται με κατάλληλο υλικό.

6. Εργασίες τοιχοποιιών : ΝΑΙ

- Ανακατασκευή πέτρινου τοιχίου χαμηλού ύψους
- Απαιτείται ασφαλής μεταφορά υλικών στον τόπο εργασίας.
- Πρέπει να μειώνεται η χειρονακτική μεταφορά υλικών.
- Τα υλικά να μεταφέρονται σε παλέτες αν είναι δυνατό και να αποθηκεύονται προσωρινά κοντά στους χώρους που σηκώνονται οι τοίχοι.
- Προσοχή στις πτώσεις εργαζομένων και υλικών όταν κτίζονται εξωτερικοί τοίχοι και λήψη κατάλληλων μέτρων.
- Προσοχή στις πτώσεις εργαζομένων και υλικών όταν χρησιμοποιούνται σκαλωσιές.
- Οι σκαλωσιές πρέπει να είναι σύμφωνες με τις προδιαγραφές.
- Πρέπει να αποφεύγεται υπερφόρτωση στο επίπεδο εργασίας πάνω στη σκαλωσιά.
- Οι σκαλωσιές πρέπει να έχουν αρκετό πλάτος για να τοποθετούνται υλικά πάνω σε αυτές.
- Οι σκαλωσιές πρέπει να έχουν αρκετή αντοχή για να τοποθετούνται υλικά πάνω σε αυτές.

7. Εργασίες βαφών - επιχρισμάτων: ΟΧΙ

- Εκτίμηση των κινδύνων στους οποίους εκτίθενται οι εργαζόμενοι από τη χρήση των επικίνδυνων υλικών.
- Λήψη όλων των μέτρων προστασίας που πρέπει να αναγράφονται στη συσκευασία των επικίνδυνων υλικών.
- Ελαχιστοποίηση του αριθμού των εργαζομένων που έρχονται σε επαφή με τα επικίνδυνα υλικά.
- Αποκλεισμός των επικίνδυνων χώρων εργασίας με επικίνδυνα υλικά και σήμανση απαγόρευσης εισόδου.
- Επιλογή κατάλληλων μέσων ατομικής προστασίας.
- Συνεχής χρήση των μέσων ατομικής προστασίας από τους εργαζόμενους.
- Ενημέρωση των εργαζομένων για τους πιθανούς κινδύνους από τη χρήση επικίνδυνων υλικών και των επιπτώσεων τους στην υγεία τους.
- Εκπαίδευση των εργαζομένων για το σωστό χειρισμό των επικίνδυνων υλικών και των έκτακτων ενεργειών σε περίπτωση ατυχήματος.
- Επαρκής αερισμός στους χώρους όπου γίνονται βαφές.
- ΑΠΑΓΟΡΕΥΕΤΑΙ η δημιουργία γυμνής φλόγας ή σπινθήρα στους χώρους βαφών, ιδιαίτερα τους κλειστούς.
- Έλεγχος των σκαλωσιών και των σκαλών πριν τη χρήση.
- Οι σκαλωσιές να έχουν προστατευτικά κάγκελα και κιγκλιδώματα.
- Χρωματισμοί ξύλινων και μεταλλικών επιφανειών πέργκολας

8. Εργασίες τοποθέτησης ή αποξήλωσης υαλοπινάκων :ΟΧΙ

- Η χειρονακτική διακίνηση υαλοπινάκων πρέπει να είναι περιορισμένη.

- Να προτιμάται μηχανικός τρόπος για την ανύψωση και μεταφορά των υαλοπινάκων στην τελική θέση τοποθέτησης τους.
- Να προτιμάται τα κουφώματα να έρχονται με φορεμένα τα τζάμια.
- Η χειρονακτική διακίνηση να γίνεται σύμφωνα με τους κανονισμούς περί χειρονακτικής διακίνησης φορτίων και με χρήση του κατάλληλου εξοπλισμού εργασίας.
- Ο εξοπλισμός εργασίας πρέπει να είναι σε καλή κατάσταση.
- Οι εργαζόμενοι να κάνουν χρήση των κατάλληλων μέσων ατομικής προστασίας.
- Να τηρούνται οι οδηγίες ασφαλούς χρήσης και συντήρησης των εργαλείων χειρός.
- Οι εργαζόμενοι σε ύψη να φέρουν εξοπλισμό προστασίας από πτώση και ζώνη-εργαλειοθήκη.
- Οι φορητές σκάλες να στερεώνονται καλά και να τηρούνται όλοι οι κανόνες ασφαλούς χρήσης τους.
- Οι εργαζόμενοι που ασχολούνται με την τοποθέτηση υαλοπινάκων να έχουν εμπειρία στον ασφαλή χειρισμό υαλοπινάκων.

9. Εργασία σε ικριώματα : ΝΑΙ

- Πληρότητα και ορθότητα φακέλου μεταλλικής σκαλωσιάς υποστύλωσης (βεβαιώσεις, μελέτη, κλπ).
- Καταλληλότητα στοιχείων σκαλωσιάς. Κατάλληλη και ευκρινής σήμανση των στοιχείων μεταλλικών σκαλωσιών.
- Μελέτη του ξυλότυπου / μεταλλότυπου, ιδιαίτερα για μεγάλο κατακόρυφα στοιχεία φέροντα οργανισμού.
- Ασφαλής μεταφορά και διακίνηση (μεταξύ ορόφων, χιλιομετρικών θέσεων κλπ) των στοιχείων υποστύλωσης, αντιστήριξης και καλουπώματος.
- Κατασκευή σκαλωσιάς σύμφωνα με τη μελέτη (οδηγίες του κατασκευαστή, ΠΔ 778/80 ή ειδική μελέτη).
- Προστασία των εργαζομένων στη συναρμολόγηση σκαλωσιάς από πτώσεις από ύψος.
- Επίβλεψη από υπεύθυνο άτομο.
- Εξειδικευμένο προσωπικό συναρμολόγησης / αποσυναρμολόγησης σκαλωσιάς και κατασκευής καλουπώματος.
- Ασφαλείς προσβάσεις. Προσοχή σε προσβάσεις που απαιτούνται σε εξωτερικά στοιχεία του φέροντα οργανισμού.
- Πρόβλεψη ασφαλούς πρόσβασης και εργασίας για σιδερώματα, σκυροδετήσεις, αποξηλώσεις.
- Ασφαλείς θέσεις εργασίας για καλουπατζήδες, σιδεράδες, μπετατζήδες.
- Επαρκής αντιστήριξη.
- Χρήση Μ.Α.Π. των εργαζομένων.
- Περίφραξη χώρου πλακών και δοκών για αποφυγή πτώσης προσωπικού.
- Τα ικριώματα θα έχουν προστατευτικά κιγκλιδώματα έναντι πτώσης αντικειμένων.
- Έλεγχοι της σκαλωσιάς όπως προβλέπονται.
- Έναρξη καλουπώματος μετά από άδεια του υπεύθυνου μηχανικού.
- Έναρξη ξεκαλουπώματος μετά από άδεια του υπεύθυνου μηχανικού.
- Τα ικριώματα πρέπει να σχεδιάζονται, να κατασκευάζονται και να συντηρούνται έτσι ώστε να μην μπορούν να καταρρεύσουν ή να μετατοπισθούν τυχαία.
- Τα δάπεδα εργασίας και τα στοιχεία πρόσβασης των ικριωμάτων πρέπει να έχουν τέτοια κατασκευή, διαστάσεις και προστατευτικά μέτρα και να χρησιμοποιούνται με τέτοιο τρόπο ώστε να αποφεύγεται η πτώση προσώπων ή η έκθεση τους σε πτώσεις αντικειμένων.
- Θα πρέπει να λαμβάνεται πρόνοια ώστε να αποφεύγονται ακούσιες μετατοπίσεις των κινητών ικριωμάτων.

- Τα ικριώματα πρέπει να επιθεωρούνται από τον επιβλέποντα μηχανικό στις παρακάτω περιπτώσεις:
 - α. Πριν από την έναρξη της χρήσης τους
 - β. Στη συνέχεια, κατά τακτά χρονικά διαστήματα
 - γ. Μετά από κάθε μετατροπή, περίοδο αχρηστίας, κακοκαιρία ή σεισμικές δονήσεις ή μετά από οποιοσδήποτε περιστασίες που μπορούν να επηρεάσουν την αντοχή ή τη σταθερότητα τους.
- Ο χώρος κάτω από ικριώματα περιφράσσεται και απαγορεύεται η είσοδος σ' αυτόν.

10. Εργασία σε κλίμακες : ΟΧΙ

- Οι κλίμακες πρέπει να έχουν επαρκή αντοχή και να συντηρούνται σωστά.
- Πρέπει επίσης να χρησιμοποιούνται σωστά, στα κατάλληλα σημεία και σύμφωνα με τη χρήση για την οποία προορίζονται.
- Οι κλίμακες θα χρησιμοποιούνται μόνο για σύντομες και ελαφριές εργασίες.
- Θα επιθεωρούνται και θα ελέγχονται τακτικά.
- Οι εργαζόμενοι θα εκπαιδεύονται στο σωστό τρόπο ανύψωσης και στερéωσης των.
- Το έδαφος στήριξης πρέπει να είναι σταθερό.
- Δεν πρέπει να δημιουργούν κινδύνους στους χώρους που χρησιμοποιούνται.
- Για το ανέβασμα εργαλείων θα χρησιμοποιούνται ειδικοί σάκοι ή εργαλειοθήκες.
- Εργαλεία που απαιτούν και τα δύο χέρια για την λειτουργία τους δεν θα χρησιμοποιούνται σε κλίμακες.

11. Εργασίες αλουμινοκατασκευών : ΟΧΙ

- Η χειρωνακτική διακίνηση φορτίων να γίνεται σύμφωνα με της οδηγίες.
- Τα μηχανήματα κοπής και διαμόρφωσης του αλουμινίου να φέρουν προστατευτικά στα επικίνδυνα σημεία τους.
- Οι εργαζόμενοι να κάνουν χρήση των απαραίτητων μέσων ατομικής προστασίας.
- Να τηρούνται οι οδηγίες ασφαλούς λειτουργίας και χειρισμού των ηλεκτρικών εργαλείων.
- Να λαμβάνονται όλα τα μέτρα για αποφυγή ηλεκτροπληξίας.
- Να τηρούνται οι οδηγίες ασφαλούς χρήσης και συντήρησης των ηλεκτρικών εργαλείων και μηχανών.
- Να τηρούνται οι οδηγίες ασφαλούς χρήσης και συντήρησης των εργαλείων χειρός.
- Οι εργαζόμενοι σε ύψη να φέρουν εξοπλισμό προστασίας από πτώση και ζώνη-εργαλειοθήκη.
- Οι φορητές σκάλες να στερεώνονται καλά και να τηρούνται όλοι οι κανόνες ασφαλούς χρήσης τους.

12. Εργασίες δαπεδοστρώσεων : ΝΑΙ

- Ασφαλής μεταφορά υλικών δαπεδοστρώσεων.
- Χρήση μέσων ατομικής προστασίας όπου είναι απαραίτητο.
- Ομαλή και χωρίς εμπόδιο κίνηση μέσα στο χώρο.
- Κατάλληλα εκπαιδευμένο προσωπικό.
- Άριστη κατάσταση εργαλείων,
- Κατάλληλος φωτισμός και εξαερισμός.

13. Ξυλουργικές εργασίες : ΟΧΙ

- Καμία ξυλουργική εργασία ΔΕΝ ΕΙΝΑΙ ΑΣΦΑΛΗΣ.
- ΠΡΟΣΟΧΗ ΣΤΗΝ ΠΟΙΟΤΗΤΑ ΤΟΥ ΥΛΙΚΟΥ ΠΟΥ ΘΑ ΧΡΗΣΙΜΟΠΟΙΗΘΕΙ.

- ΑΠΑΙΤΕΙΤΑΙ έρευνα για τη σωστή επιλογή των ξυλουργικών μηχανημάτων, τη διευθέτηση, την εγκατάσταση και τη χρήση τους.
- ΑΠΑΙΤΕΙΤΑΙ η σωστή επιλογή εκπαιδευμένων χειριστών των μηχανημάτων και ΕΠΑΡΚΗΣ ΕΠΙΒΛΕΨΗ κατά τη διάρκεια της παραγωγικής διαδικασίας.
- ΑΣΦΑΛΗΣ ΧΩΡΟΣ ΕΡΓΑΣΙΑΣ με επαρκή φωτισμό, χαμηλό επίπεδο θορύβου, ελάχιστη ποσότητα απόβλητων και γενικά εύφλεκτων υλικών.
- ΕΠΑΡΚΗΣ έλεγχος και συντήρηση των μηχανών.
- ΑΠΑΙΤΕΙΤΕ ΣΥΣΤΗΜΑ ΠΥΡΟΣΒΕΣΗΣ και κατάλληλα εκπαιδευμένο προσωπικό στο θέμα της συντήρησης των μηχανών.
- ΑΠΑΙΤΕΙΤΑΙ Η ΧΡΗΣΗ Μ.Α.Π.
- Χρήση συλλεκτών σκόνης.

14. Μεταλλουργικές εργασίες : ΝΑΙ

- Οι εργασίες ηλεκτροσυγκολλήσεως να γίνονται σύμφωνα με τα μέτρα και τις οδηγίες ασφαλείας.
- Η χρήση του τροχού να γίνεται σύμφωνα με τις οδηγίες ασφαλούς χρήσης και μόνο από έμπειρους εργαζόμενους.
- Η χειρωνακτική διακίνηση φορτίων να γίνεται σύμφωνα με τις οδηγίες.
- Όλα τα μηχανήματα να φέρουν τον προστατευτικό και βοηθητικό εξοπλισμό τους.
- Οι εργαζόμενοι να κάνουν χρήση των απαραίτητων μέσων ατομικής προστασίας.
- Να τηρούνται οι οδηγίες ασφαλούς λειτουργίας και χειρισμού των ηλεκτρικών εργαλείων.
- Να λαμβάνονται όλα τα μέτρα για αποφυγή ηλεκτροπληξίας.
- Να τηρούνται οι οδηγίες ασφαλούς χρήσης και συντήρησης των ηλεκτρικών εργαλείων και μηχανών.
- Να τηρούνται οι οδηγίες ασφαλούς χρήσης και συντήρησης των εργαλείων χειρός.
- Οι εργαζόμενοι σε ύψη να φέρουν εξοπλισμό προστασίας από πτώση και ζώνη-εργαλειοθήκη.
- Οι φορητές σκάλες να στερεώνονται καλά και να τηρούνται όλοι οι κανόνες ασφαλούς χρήσης τους.

15. Κίνδυνος από εργασία σε ύψος (πέρατα πλακών, ανοίγματα, κ.λ.π.) : ΝΑΙ

- Οι πτώσεις από ύψος πρέπει να προλαμβάνονται, ιδίως μέσω στερεών κιγκλιδωμάτων με επαρκές ύψος που θα διαθέτουν τουλάχιστον ένα εμπόδιο στη στάθμη του δαπέδου, ένα χειρολισθήρα και ενδιάμεσο οριζόντιο στοιχείο, ή άλλο ισοδύναμο μέσο, σύμφωνα με την ισχύουσα νομοθεσία.
- Οι εργασίες σε ύψος μπορούν να πραγματοποιούνται μόνο με τη βοήθεια του κατάλληλου εξοπλισμού ή με μηχανισμούς συλλογικής προστασίας όπως κιγκλιδώματα, εξέδρες ή δίχτυα προστασίας. Σε περίπτωση που η χρήση αυτών των μέσων δεν είναι δυνατή λόγω της φύσης των εργασιών, πρέπει να προβλέπονται τα κατάλληλα μέσα πρόσβασης και να χρησιμοποιούνται ζώνες ασφαλείας ή άλλες μέθοδοι ασφάλειας με αγκύρωση, με τις προϋπόθεσης της κείμενης νομοθεσίας.
- Οι καιρικές συνθήκες πρέπει να επιτρέπουν τις εργασίες σε ύψος.
- Η πρόσβαση πρέπει να είναι ασφαλής.
- Η φυσική κατάσταση, η ψυχική-πνευματική κατάσταση και η ψυχολογία του προσωπικού πρέπει να ελέγχεται, ιδιαίτερα για εργασίες σε μεγάλα ύψη.
- Το προσωπικό πρέπει να είναι έμπειρο σε εργασίες σε ύψος και εξοικειωμένο με τις συνθήκες εκτέλεσης τέτοιων εργασιών.
- Τα μέσα ατομικής προστασίας που χρησιμοποιούνται πρέπει να έχουν επιλεγεί με προσοχή για να μην δημιουργούν προβλήματα

- Αν δεν εξασφαλίζεται η πτώση υλικών και αντικειμένων, η περιοχή από κάτω πρέπει να απομονώνεται από κίνηση προσωπικού, τρίτων και εξοπλισμού.
- Σε όλη τη διάρκεια της εργασίας απαιτείται αυστηρή επίβλεψη.
- Τα υλικά και ο εξοπλισμός να μεταφέρονται με ανυψωτικά μηχανήματα και όχι με τα χέρια.
- Η επιμήκυνση των διχτύων και το ελεύθερο μήκος της ζώνης δεν πρέπει να επιτρέπουν πρόσκρουση σε σταθερά στοιχεία.
- Κατά την εργασία (για περίπτωση επείγουσας αποχώρησης) και για την αποχώρηση τα συστήματα προσπέλασης παραμένουν στη θέση τους ή έχουν αντικατασταθεί από άλλα ισοδύναμα σε παρεχόμενη ασφάλεια.

16. Κίνδυνος από εργασίες σε φέροντες οργανισμούς από μέταλλο ή σκυρόδεμα, ξυλότυπους και βαρέα προκατασκευασμένα στοιχεία : ΝΑΙ

- Οι φέροντες οργανισμοί από μέταλλο ή σκυρόδεμα και τα στοιχεία τους, οι ξυλότυποι, τα προκατασκευασμένα στοιχεία ή τα προσωρινά στηρίγματα και οι αντιστηρίξεις πρέπει να συναρμολογούνται και να αποσυναρμολογούνται υπό την επίβλεψη αρμοδίου προσώπου σύμφωνα με την ισχύουσα νομοθεσία.
- Πρέπει να λαμβάνονται επαρκή προληπτικά μέτρα για την προστασία των εργαζομένων από τους κινδύνους που οφείλονται στο εύθραυστο ή στην προσωρινή αστάθεια ενός έργου.
- Οι ξυλότυποι, τα προσωρινά στηρίγματα και οι αντιστηρίξεις πρέπει να σχεδιάζονται, να υπολογίζονται, να εκτελούνται και να συντηρούνται έτσι ώστε να αντέχουν χωρίς κίνδυνο στις καταπονήσεις που μπορεί να τους επιβληθούν.

17. Κίνδυνος ηλεκτροπληξίας : ΝΑΙ

- Πρέπει να λαμβάνονται όλα τα μέτρα που προβλέπονται από τους γενικούς κανόνες για τις ηλεκτρικές εγκαταστάσεις.
- Ιδιαίτερη προσοχή στην εγκατάσταση της προσωρινής ηλεκτρικής εγκατάστασης και στην προσεκτική απομόνωση των ηλεκτρικών γραμμών που εργάζεται το προσωπικό και τη χρήση ειδικού εξοπλισμού και εργαλείων κατάλληλα συντηρημένων.
- Προσοχή στην ύπαρξη νερού πλησίον των γραμμών ηλεκτρικής τροφοδότησης.
- Η ηλεκτρική εγκατάσταση είναι κατάλληλα προστατευμένη από οποιαδήποτε φθορά και με την κατάλληλη προειδοποιητική σήμανση.
- Κατάλληλη γείωση των ηλεκτρικών εγκαταστάσεων.
- Τα καλώδια παροχής ρεύματος στα διάφορα σημεία του εργοταξίου είναι κατάλληλα προστατευμένα και μακριά από διαδρόμους κυκλοφορίας.
- Οι ηλεκτρικές εγκαταστάσεις επιθεωρούνται και συντηρούνται τακτικά.
- Οι ηλεκτρολόγοι χρησιμοποιούν τον κατάλληλο προστατευτικό εξοπλισμό και εφαρμόζουν τις οδηγίες ασφαλείας.
- Τακτική δοκιμή της αποτελεσματικότητας των προστατευτικών μέσων.
- Κατάλληλοι σήμανση των επικίνδυνων για ηλεκτροπληξία σημείων του εργοταξίου.
- Κοντά στα σημεία εργασίας υπάρχουν κατάλληλοι πυροσβεστήρες.
- Δοκιμή και έλεγχος των εγκαταστάσεων από ειδικευμένο προσωπικό πριν την θέση σε λειτουργία.
- Οι πίνακες θα φέρουν απαραίτητως ρελέ διαφυγής.
- Οι υπόγειες εγκαταστάσεις σημαίνονται απαραίτητως.

18. Ηλεκτρικά εργαλεία ΝΑΙ

- Τα ηλεκτρικά εργαλεία είναι μονωμένα ή διπλά γειωμένα.
- Τα καλώδια είναι τακτοποιημένα, μακριά από δίοδους εργαζομένων και όχι πολύ μακριά.

- Χρησιμοποιούνται ατομικά μέτρα προστασίας .
- Κοντά στα σημεία εργασίας υπάρχουν κατάλληλοι πυροσβεστήρες.
- Τα ηλεκτρικά εργαλεία χρησιμοποιούνται όπως προβλέπεται και με το βοηθητικό εξοπλισμό τους.
- Τα ηλεκτρικά εργαλεία είναι σε καλή κατάσταση και συντηρούνται βάσει προγράμματος μόνο από ειδικευμένο ηλεκτρολόγο.

19. Κίνδυνος πυρκαϊάς - εκρήξεων : ΟΧΙ

Δεν υπάρχει ορατός κίνδυνος που μπορεί να προβλεφθεί. Ιδιαίτερη προσοχή στη χρήση φλόγιστρου για τις συγκολλήσεις.

20. Εργασίες κοντά σε υπόγεια δίκτυα : ΝΑΙ

- Μελέτη περιοχής για προϋπάρχοντα δίκτυα.
- Το δίκτυο φυσικό αερίου έχει πλήρη αποτύπωση.
- Σκόπιμο είναι η υπάρχουσα πληροφορία αποτύπωσης να επιβεβαιώνεται στο πεδίο.
- Ακριβής προσδιορισμός του είδους του δικτύου.
- Ακριβής προσδιορισμός της θέσης του δικτύου.
- Μελέτη αποφυγής διασταύρωσης ή παράλληλης τοποθέτησης .
- Ακριβής προσδιορισμός του τρόπου εργασίας.
- Προσεκτική εκσκαφή (χειρονακτικά αν απαιτείται).
- Εκσκαφή μόνο με κατάλληλη επίβλεψη κοντά σε αγωγούς φυσικού αερίου ή μέσης τάσης ΔΕΗ.
- Εργασίες μόνο με κατάλληλη επίβλεψη κοντά σε τμήματα αγωγών φυσικού αερίου ή μέσης τάσης ΔΕΗ.
- Διακοπή εργασιών όταν αποκαλυφθεί ή προκύψει υπόνοια ύπαρξης υπογείου δικτύου και άμεση ενημέρωση αρμοδίων.
- Οι χειριστές εκσκαπτικών μηχανημάτων και οι εργαζόμενοι να μην επεμβαίνουν μόνοι τους σε τμήματα δικτύων αν δεν έχουν πάρει σαφείς εντολές.
- Πλήρης αποκατάσταση της επισήμανσης των δικτύων.
- Άμεση ενημέρωση του αρμόδιου φορέα σε περίπτωση ατυχήματος.
- Μόνωση της θέσης του χειριστή των εκσκαπτικών μηχανημάτων.

21. Εργασίες σε οδούς : ΝΑΙ

- Πριν την έναρξη των εργασιών θα ενημερώνονται οι αρμόδιες αρχές και οι άμεσα ενδιαφερόμενοι.
- Θα υπάρχει καλός σχεδιασμός (χρονικός και χωροταξικός) για την κίνηση των αυτοκινήτων, τροφοδοσία καταστημάτων, προσπέλαση σε σχολεία και χώρους ιδιαίτερου πληθυσμού, κλπ.
- Να τηρεί τις απαιτήσεις ασφάλειας που αφορούν σε εργασίες εναπόθεσης υλικών στις οδούς, κατάληψης τμήματος οδού και πεζοδρομίου: Ν. 2696/99 (αρ. 47,48) και η τροπ. αυτού Ν. 3542/07 (αρ. 43,44).
- Αυστηρή τήρηση του χρονοδιαγράμματος.
- Εξασφάλιση κίνησης μέσων άμεσης βοήθειας.
- Σήμανση όπως προβλέπεται και αν απαιτείται περίφραξη.
- Ελαχιστοποίηση του παραγόμενου θορύβου.
- Εξασφάλιση προστασίας των διερχομένων.
- Καλός φωτισμός του έργου εάν απαιτούνται εργασίες τη νύχτα.
- Τήρηση αστυνομικών διατάξεων για την λειτουργία εργοταξίων.
- Προσοχή σε εναέρια και υπόγεια δίκτυα.

- Άριστη αποκατάσταση του οδοστρώματος.
- Όλοι οι εργαζόμενοι θα φορούν φωσφορίζοντα γιλέκα συνεχώς.

22. Κίνδυνος εργατικού ατυχήματος από εργαλεία χειρός : ΝΑΙ

- Οι εγκαταστάσεις, οι μηχανές και ο εξοπλισμός, συμπεριλαμβανομένων και των μηχανοκινήτων ή μη εργαλείων χειρός πρέπει:
 - α. Να είναι σωστά σχεδιασμένες και κατασκευασμένες λαμβάνοντας υπόψη, στο μέτρο του δυνατού, τις εργονομικές αρχές.
 - β. Να διατηρούνται σε καλή κατάσταση λειτουργίας.
 - γ. Να χρησιμοποιούνται αποκλειστικά για την εργασία για την οποία προορίζονται.
 - δ. Να χρησιμοποιούνται από εργαζόμενους που έχουν λάβει κατάλληλη εκπαίδευση.
- Οι εγκαταστάσεις και τα όργανα υπό πίεση πρέπει να παρακολουθούνται και να υποβάλλονται σε δοκιμές και ελέγχους κατά τακτά χρονικά διαστήματα σύμφωνα με την ισχύουσα νομοθεσία.
- Ιδιαίτερη προσοχή θα δοθεί στη χρήση φλόγιστρων ώστε να αποφευχθούν ατυχήματα.
- Οι συγκολλήσεις να γίνονται σε χώρους με επαρκή αερισμό.
- Οι κεφαλές των σφυριών είναι σταθερές και χωρίς φθορές.
- Οι επιφάνειες κοπής πρέπει να διατηρούνται κοφτερές.
- Οι λαβές στις λίμες είναι σταθερές.
- Οι μύτες των κατσαβιδιών δεν έχουν φθαρεί.
- Έλεγχος όλων των εργαλείων για τυχόν φθορές.
- Χρησιμοποίηση του κατάλληλου εργαλείου για κάθε δουλειά.
- Σωστή συντήρηση, καθαρισμός και αποθήκευση.
- ΑΠΑΓΟΡΕΥΕΤΑΙ η χρησιμοποίηση μη μονωμένων εργαλείων κοντά σε ηλεκτρικές συσκευές.
- ΑΠΑΓΟΡΕΥΕΤΑΙ η χρήση εργαλείων από σίδηρο κοντά σε εύφλεκτα υλικά και σε εκρήξιμες ατμόσφαιρες.
- ΑΠΑΓΟΡΕΥΕΤΑΙ η τοποθέτηση εργαλείων πάνω σε κράσπεδα ή κάγκελα από όπου μπορούν να πέσουν σε χαμηλότερο επίπεδο.

23. Ηλεκτροσυγκολλήσεις : ΟΧΙ

- Οι συσκευές ηλεκτροσυγκόλλησης και τα παρελκόμενά τους πρέπει να συντηρούνται σε άριστη κατάσταση.
- Αυστηρός περιοδικός έλεγχος των συσκευών ηλεκτροσυγκόλλησης.
- Ιδιαίτερη προσοχή στην τοποθέτηση των γειώσεων στα εξαρτήματα που συγκολλάμε.
- Χρήση κατάλληλων μέσων ατομικής προστασίας - Μ.Α.Π.
- Μελέτη σωστού εξαερισμού του χώρου που γίνονται οι ηλεκτροσυγκολλήσεις.
- Επιλογή επαρκώς εκπαιδευμένων ηλεκτροσυγκολλητών.

24. Οξυγονοκολλήσεις : ΟΧΙ

- Χρησιμοποίηση εργαλείων σε άριστη κατάσταση λειτουργίας.
- Επαρκής περιοδικός έλεγχος και συντήρηση αυτών.
- Έλεγχος διαρροών με σαπουνόνερο.
- Μη λίπανση των οργάνων που είναι σε επαφή με οξυγόνο.
- Προστασία ματιών από ακτινοβολία.

- Προστασία χεριών και σώματος από εγκαύματα.
- Ανάθεση εργασιών οξυγονοκόλλησης πάντα σε πρόσωπα που έχουν άδεια από το Υπουργείο Βιομηχανίας.
- Σωστός εξαερισμός του χώρου εργασίας.
- Απαγορεύονται οι συγκολλήσεις σε χώρους με εύφλεκτα υλικά.

25. Κίνδυνος εργατικού ατυχήματος από δίσκο κοπής : ΝΑΙ

- Επιλογή του κατάλληλου δίσκου.
- Έλεγχος του δίσκου για φθορές πριν τη χρησιμοποίηση του.
- Σωστή τοποθέτηση του δίσκου στον τροχό.
- Οι τροχοί πρέπει να φέρουν το βοηθητικό και προστατευτικό εξοπλισμό.
- Οι εργαζόμενοι να χρησιμοποιούν τα προστατευτικά μέσα της αναπνοής, της ακοής και των ματιών.
- Εναλλαγή των χειριστών και χρησιμοποίηση ειδικών γαντιών.
- Επαρκής αερισμός του χώρου εργασίας.
- Το δάπεδο εργασίας πρέπει να είναι καθαρό και μη γλιστερό.
- Τήρηση των κανόνων ασφαλούς λειτουργίας των ηλεκτρικών εργαλείων.
- Εκπαίδευση των εργαζομένων στον ασφαλή χειρισμό του τροχού και ενημέρωση για τους πιθανούς κινδύνους και τραυματισμούς.
- Σωστή και τακτική συντήρηση των τροχών.
- Απαγορεύεται η χρήση γαντιών σε εργασίες με τροχούς, δίσκους και γενικά εργαλεία με περιστρεφόμενα μέρη κοντά στο σημείο χειρισμού των.

26. Διάφορες μηχανές : ΝΑΙ

- Οι μηχανές φέρουν διακριτικά ασφαλούς λειτουργίας και ποιότητας ΟΕ.
- Καθορισμός ασφαλών διαδικασιών χειρισμού των μηχανών.
- Εκπαίδευση των εργαζομένων στον ασφαλή χειρισμό των μηχανών.
- Κατάλληλη σήμανση του χώρου κατά τη λειτουργία των μηχανών.
- Οι μηχανές έχουν προφυλακτήρες και καλύμματα στα επικίνδυνα κινούμενα μέρη.
- Χρησιμοποίηση των κατάλληλων μηχανών για συγκεκριμένες εργασίες.
- Χρησιμοποίηση ατομικού εξοπλισμού εργασίας από τους εργαζόμενους.
- Γείωση των ηλεκτρικών μηχανών.
- Επαρκής εξαερισμός σε κλειστό χώρο λειτουργίας μηχανών εσωτερικής καύσης.
- Τακτική και σωστή συντήρηση των μηχανών όπως προβλέπεται από τον κατασκευαστή τους.
- Όλες οι μηχανές είναι εφοδιασμένες με εγχειρίδιο λειτουργίας και συντήρησης στα ελληνικά.
- Η συντήρηση των μηχανών γίνεται, όπως ορίζει ο κατασκευαστής τους.
- Η εγκατάσταση των μηχανών γίνεται σύμφωνα με τις οδηγίες του κατασκευαστή τους.
- Απαγορεύεται τροποποιήσεις, προσαρμογές ή μεταθέσεις τμημάτων των μηχανών που δεν προβλέπονται από τον κατασκευαστή.
- Οι μηχανές χρησιμοποιούνται για το σκοπό που έχουν σχεδιασθεί.
- Απαγορεύεται η υπερφόρτωση των μηχανών.

27. Κίνδυνος από χειρωνακτική διακίνηση υλικών : ΝΑΙ

- Μείωση όσο το δυνατόν περισσότερο της χειρωνακτικής διακίνησης φορτίων με υποκατάσταση της από μηχανικά μέσα.
- Υποβοήθηση της χειρωνακτικής διακίνησης φορτίων με μηχανικά μέσα.
- Εκπαίδευση των εργαζομένων στον ορθό τρόπο χειρωνακτικής διακίνησης φορτίων.

- Επισήμανση στους εργαζόμενους των επικίνδυνων παραμέτρων και των σημείων ιδιαίτερης προσοχής, κατά την χειρονακτική διακίνηση, για αποφυγή τους.
- Οι εργαζόμενοι να είναι σε κατάλληλη φυσική και σωματική κατάσταση χωρίς μυοσκελετικά προβλήματα.
- Επίβλεψη για τη σωστή εφαρμογή των οδηγιών και τεχνικών χειρονακτικής διακίνησης φορτίων.
- Για τη μεταφορά φορτίων επιλέγεται κάθε φορά το κατάλληλο προσωπικό.
- Τα φορτία έχουν σημεία πιασίματος και οι εργαζόμενοι φορούν πάντα γάντια αποφεύγοντας το γλίστρημα των φορτίων επάνω τους.
- Αποφεύγονται χειρωνακτικές μετακινήσεις όταν απαιτούνται στροφές του κορμού, στάση προβόλου, συγκράτηση φορτίου σε τεντωμένα χέρια στην έκταση και γενικά θέσεις του σώματος οι οποίες επιβαρύνουν σημαντικότερα το μυοσκελετικό σύστημα.

28. Κίνδυνος από υπόγειες και υποθαλάσσιες εργασίες : ΟΧΙ

- Παροχή και χρήση κατάλληλων και επαρκών περιφράξεων, δικτύων ασφαλείας και εξοπλισμού ασφαλείας (σωσιβίων, κ.λ.π.).
- Σήμανση για την προστασία των πλωτών μέσων.
- Οι χώροι εργασίας πάνω στο νερό, δηλαδή διάδρομοι, πλωτά μέσα, γέφυρες, γέφυρες πεζών και άλλες δίοδοι, πρέπει :
 - a. Να έχουν επαρκή σταθερότητα και αντοχή.
 - b. Να είναι αρκετά μεγάλοι στο φάρδος για την ασφαλή μετακίνηση των εργαζομένων.
 - c. Να έχουν επίπεδες επιφάνειες χωρίς προεξέχοντες ρόζους, φλοιούς, καρφιά, βίδες και άλλους κινδύνους ανατροπής, και εάν είναι απαραίτητο για την αποφυγή κινδύνων να επιστρώνονται με σανίδες.
 - d. Να φωτίζονται εάν ο φυσικός φωτισμός δεν επαρκεί.
 - e. Να είναι εφοδιασμένοι σε κατάλληλα σημεία με αρκετά σωσίβια, σχοινιά διάσωσης και άλλο σωστικό εξοπλισμό.
 - f. Όπου είναι εφικτό και απαραίτητο να είναι εφοδιασμένοι με φράγματα, προστατευτικά κιγκλιδώματα άκρων, σχοινιά διάσωσης, κ.λ.π.
 - g. Να μην υπάρχουν σύνεργα, εργαλεία και άλλα εμπόδια.
 - h. Να επιστρώνονται με άμμο, τέφρα ή παρόμοια υλικά όταν γίνονται ολισθηροί από λάδια ή χιόνι.
 - i. Να είναι ασφαλισμένοι για την αποφυγή μετατόπισης από ανυψωμένο νερό ή ισχυρούς ανέμους, ειδικά στην περίπτωση σανίδων καταστρώματος σε διαδρόμους και πλατφόρμες που κατασκευάστηκαν πάνω από παλιρροϊκά νερά.
 - j. Οι εργαζόμενοι πρέπει να εργάζονται τουλάχιστον ανά δύο, έτσι ώστε σε περίπτωση ατυχήματος του ενός ο άλλος να προσφέρει ή να καλέσει βοήθεια.
 - k. Οι πλωτές σωληνώσεις πρέπει να είναι εφοδιασμένες με ασφαλή διάδρομο.
 - l. Όπου είναι απαραίτητο να έχουμε επαρκή πλευστότητα.
- Να γίνει ενημέρωση των εργαζομένων για τον κίνδυνο πνιγμού.
- Εκπαίδευση των εργαζομένων στον χειρισμό των σωστικών μέσων και στην παροχή πρώτων βοηθειών.
- Ύπαρξη σωστικής λέμβου, πλήρως εξοπλισμένης με σωστικά μέσα. Θα πρέπει να πληροί τους όρους που θέτουν οι λιμενικές αρχές.
- Ύπαρξη σχεδίου εκτάκτου ανάγκης.
- Προσοχή στις αυξομειώσεις βάθους νερών.

29. Χρήση ανυψωτικών μηχανημάτων : ΝΑΙ

- Κάθε συσκευή ή εξάρτημα ανύψωσης, συμπεριλαμβανομένων και των συστατικών στοιχείων τους, των συνδέσμων, των αγκυρώσεων και των στηριγμάτων τους, πρέπει:
 - α. Να σχεδιάζονται και να κατασκευάζονται σωστά και να έχουν την απαραίτητη αντοχή για την χρήση που προορίζονται.
 - β. Να εγκαθίστανται και να χρησιμοποιούνται σωστά
 - γ. Να συντηρούνται σε καλή κατάσταση λειτουργίας
 - δ. Να παρακολουθούνται και να υποβάλλονται σε περιοδικές δοκιμές και ελέγχους σύμφωνα με την ισχύουσα νομοθεσία.
 - ε. Να χρησιμοποιούνται από εργαζόμενους που έχουν εκπαιδευτεί κατάλληλα και έχουν εφοδιαστεί με τις κατάλληλες άδειες βάσει της ισχύουσας νομοθεσίας.
- Κάθε συσκευή και εξάρτημα ανύψωσης πρέπει να φέρει ευκρινώς ένδειξη του ανώτατου επιτρεπόμενου φορτίου, σύμφωνα με τις εγκρίσεις που απαιτούνται από την ισχύουσα νομοθεσία.
- Οι συσκευές ανύψωσης, καθώς και τα εξαρτήματά τους, δεν μπορούν να χρησιμοποιούνται για σκοπούς διαφορετικούς από εκείνους για τους οποίους προορίζονται σύμφωνα με τις εγκρίσεις που απαιτούνται από την ισχύουσα νομοθεσία.
- Όλα τα αποδεικτικά στοιχεία, άδειες, εγκρίσεις κλπ. πρέπει να ευρίσκονται στο εργοτάξιο και να είναι στη διάθεση των ελεγκτικών αρχών.
- Ο ανυψωτικός μηχανισμός έχει τη δυνατότητα ανύψωσης του φορτίου.
- Ο ανυψωτικός μηχανισμός έχει ελεγχθεί πριν τη χρήση.
- Ο ανυψωτικός μηχανισμός έχει τις προβλεπόμενες πιστοποιήσεις.
- Ο εξοπλισμός που χρησιμοποιείται είναι ο προβλεπόμενος και χωρίς φθορές.
- Οι χειριστές έχουν το κατάλληλα προσόντα και εμπειρία.
- Τα συρματόσχοινα είναι προσαρτημένα σωστά στο φορτίο.
- Η περιοχή είναι αποκλεισμένη και με κατάλληλη σηματοδότηση.
- Οι εργαζόμενοι σε γειτονικά σημεία έχουν ενημερωθεί.
- Υπάρχει συνεχώς καλή ορατότητα του φορτίου από τον χειριστή ή υπάρχει έμπειρος κουμανταδόρος.
- Για μεγάλα φορτία χρησιμοποιούνται αέρηδες από έμπειρο προσωπικό.
- Οι ανυψωτικοί μηχανισμοί βρίσκονται σε θέσεις όπου είναι εδρασμένα καλά.
- Απαγορεύεται η ελεύθερη αιώρηση φορτίου.
- Απαγορεύεται η υπερφόρτωση του ανυψωτικού μηχανισμού.
- Απαγορεύεται η προσπάθεια πλάγιας μεταφοράς φορτίου.
- Απαγορεύεται η απότομη ανύψωση / κατέβασμα.
- Απαγορεύεται η διακίνηση φορτίων πάνω από εργαζόμενους.
- Προσοχή όταν περισσότεροι ανυψωτικοί μηχανισμοί κινούνται στην ίδια περιοχή.
- Εξασφάλιση αντικεραυνικής προστασίας.

30. Εργασίες σε κλειστούς χώρους : ΟΧΙ

31. Χρήση μηχανημάτων έργου : ΝΑΙ

- Όλα τα οχήματα και τα χωματουργικά μηχανήματα καθώς και τα μηχανήματα διακίνησης υλικών πρέπει:
 - α. Να είναι σωστά σχεδιασμένα και κατασκευασμένα λαμβάνοντας υπόψη, στο μέτρο του δυνατού, τις εργονομικές αρχές.
 - β. Να διατηρούνται σε καλή κατάσταση λειτουργίας και τυχόν μετατροπές να εγκρίνονται σύμφωνα με την ισχύουσα νομοθεσία λαμβάνοντας υπόψη την υγεία και ασφάλεια των εργαζομένων.

γ. Να χρησιμοποιούνται σωστά και από πρόσωπα κατάλληλα και εφοδιασμένα με τις απαιτούμενες άδειες σύμφωνα με την ισχύουσα νομοθεσία.

- Οι οδηγοί και χειριστές των οχημάτων και των χωματοουργικών μηχανημάτων καθώς και των μηχανημάτων διακίνησης υλικών πρέπει να έχουν λάβει ειδική εκπαίδευση και να διαθέτουν την απαιτούμενη από την ισχύουσα νομοθεσία άδεια.
- Πρέπει να λαμβάνονται προληπτικά μέτρα ώστε να αποφεύγεται η πτώση των εν λόγω οχημάτων και των μηχανημάτων στο χώρο εκσκαφής ή στο νερό.
- Τα χωματοουργικά μηχανήματα και τα μηχανήματα διακίνησης υλικών πρέπει, να είναι εφοδιασμένα με τα κατάλληλα συστήματα σύμφωνα με τις προβλέψεις του κατασκευαστή, ώστε ο οδηγός να προστατεύεται κατά της σύνθλιψης σε περίπτωση ανατροπής του μηχανήματος, καθώς και κατά της πτώσης αντικειμένων.
- Όλα τα αποδεικτικά στοιχεία, άδειες κλπ. πρέπει να συνοδεύουν το μηχάνημα ή τον οδηγό και να είναι στη διάθεση των ελεγκτικών αρχών.
- Ένα μηχάνημα πρέπει να χρησιμοποιείται μόνο για την(τις) εργασία (ες) που έχει κατασκευασθεί.
- Απαγορεύεται η υπερφόρτωση μηχανήματος.
- Μόνον αδειούχοι χειριστές επιτρέπεται να χειρίζονται τα μηχανήματα.
- Η άδεια των χειριστών πρέπει να είναι σε ισχύ.
- Απαγορεύεται η χρήση ερπυστριοφόρων μηχανημάτων σε άσφαλο.
- Είναι υποχρεωτική η συντήρηση και η τήρηση καρτέλας (βιβλίου) συντήρησης για κάθε μηχάνημα.
- Απαγορεύονται οι αυτοσχεδιασμοί στη χρήση και συντήρηση του μηχανήματος.
- Όλα τα μηχανήματα πρέπει να είναι εφοδιασμένα με πυροσβεστήρα και φαρμακείο.
- Όλα τα συστήματα ασφάλειας πρέπει να δουλεύουν καλώς.
- Ο εξοπλισμός των ανυψωτικών μηχανημάτων πρέπει να αναγράφει την ανυψωτική ικανότητα.
- Πιστοποιητικό ανυψωτικής ικανότητας απαιτείται για όλους τους γεραμούς.
- Η θέση του μηχανήματος δεν πρέπει να είναι επισφαλής για το ίδιο, τον χειριστή ή τρίτους.
- Όλα τα ΜΕ πρέπει να είναι εφοδιασμένα με άδεια λειτουργίας και πινακίδα "ΜΕ".
- Η νταλικά των αυτοκίνητων φορτηγών πρέπει να είναι σκεπασμένη όταν μεταφέρεται λεπτόκοκκο υλικό (άμμος, 3Α).
- Η επιθεώρηση των ανυψωτικών μηχανημάτων και του εξοπλισμού ανυψώσεως είναι υποχρεωτική και πρέπει να καταγράφεται.
- Ειδικά μέτρα πρέπει να λαμβάνονται λόγω εναέριων αγωγών ενέργειας και τηλεπικοινωνιών.
- Προσοχή στα υπόγεια δίκτυα κατά την εκσκαφή τάφρων.
- Τα υδραυλικά σφυριά είναι ιδιαίτερα επικίνδυνα για ατυχήματα σε υπόγεια δίκτυα.
- Τα μηχανήματα πρέπει να ακινητοποιούνται πριν την έναρξη εργασίας συντήρησης και να επισημαίνονται με την τοποθέτηση απαγορευτικών πινακίδων (πχ μηχάνημα σε συντήρηση).

32. Εργασίες επιμέτρησης : **ΝΑΙ**

- Ο επιμετρητής πρέπει να ενημερωθεί για τους κινδύνους στο εργοτάξιο γενικά.
- Ο επιμετρητής οφείλει να ενημερώσει τον υπεύθυνο για την είσοδο του σε χώρους εργασίας.
- Ο επιμετρητής οφείλει να συμμορφώνεται με τις υποδείξεις των υπεύθυνων.
- Ο επιμετρητής οφείλει να μην μεταθέτει, προσαρμόζει, καταστρέφει ή ακυρώνει οποιαδήποτε διάταξη, μηχανισμό, εξοπλισμό ή οτιδήποτε άλλο.
- Ο επιμετρητής οφείλει να ενημερώνει τους υπεύθυνους για οποιαδήποτε αλλαγή στο πρόγραμμά του.

1. ΝΟΜΟΘΕΣΙΑ

Συμπληρωματικά των ανωτέρω, παρατίθενται οι διάφορες νομοθετικές ρυθμίσεις που αφορούν τις γενόμενες εργασίες.

ΕΡΓΑΣΙΕΣ	ΑΠΑΙΤΗΣΕΙΣ ΑΣΦΑΛΕΙΑΣ & ΥΓΕΙΑΣ	ΙΣΧΥΟΥΣΑ ΝΟΜΟΘΕΣΙΑ
<p>Προετοιμασία εργοταξίου</p>	<p>Περίφραξη,σήμανση εργοταξίου.</p> <p>Σήμανση εγκαταστάσεων αγωγών ατμών, θερμών, υγρών ή αερίων</p> <p>Μέτρα ασφάλειας ηλεκτρικών εγκαταστάσεων (εντοπισμός –μεταφορά δικτύων κτλ)</p> <p>Σχέδιο διάσωσης-έξοδοι κινδύνου-ζώνες κινδύνου-θύρες–οδοί κυκλοφορίας-σχεδιασμός χώρων εργασίας</p> <p>Εξοπλισμός Ατομικής Προστασίας κατά την εργασία (ΜΑΠ)</p> <p>Πυρόσβεση-αντιμετώπιση πυρκαϊών</p> <p>Χώροι υγιεινής και υγιεινομικός εξοπλισμός</p> <p>Α΄ Βοήθειες-Φαρμακείο</p>	<p>ΠΔ 305/96 (αρ. 12,παρ. IV, μέρος Α, §3&18.1) ΠΔ 105/95 ΠΔ 1073/81 (αρ. 93&95)</p> <p>ΠΔ 1073/81 (αρ. 75-79) ΠΔ 305/96 (αρ.12,παρ. IV, μέρος Α, §2 & μέρος Β, τμήμα ΙΙ, §2)</p> <p>Ν 1568/85 (αρ. 17,18&20) ΠΔ 305/9 (αρ. 12,παρ. IV,μέρος Α, §3,9,10 & μέρος Β, §8,9) ΠΔ 1073/81 (αρ. 96, §2.θ)</p> <p>ΠΔ 396/94 (αρ. 4-10, παρ.Ι,ΙΙ,ΙΙΙ.) Ν 1430/84 (αρ.16&18) ΚΥΑ (αρ. πρωτ.οικ.Β.4373/1205/93) ΚΥΑ (αρ. πρωτ. 8881/94) ΚΥΑ (αρ. πρωτ. οικ. Β 5261/190/97)</p> <p>ΠΔ 305/96 (αρ. 12,παρ. IV,μέρος Α, §4) ΠΔ 105/95 (αρ.9,παρ. IV) ΠΔ 1073/81(αρ. 96) ΠΔ 305/96 (αρ. 12,παρ. IV,μέρος Α,§ 14) ΠΔ 305/96 (αρ.12, παρ. IV,μέρος Α,§.13)</p> <p>ΠΔ 1073/81 (αρ. 110)</p>
<p>Σε όλες τις εργασίες</p>	<p>Απαιτήσεις σήμανσης εκτελουμένων έργων εντός και εκτός κατοικημένων περιοχών.</p> <p>Σήμανση εργασιών που εκτελούνται στις οδούς-εγκατάσταση μέσων σήμανσης και σηματοδότησης-τήρηση μέτρων ασφάλειας από τους εργαζόμενους-υποχρεώσεις κατά την εκτέλεση εργασιών και εναπόθεση υλικών στις οδούς-κατάληψη τμήματος οδού και πεζοδρομίου.</p> <p>Χρήση Μέσων Ατομικής Προστασίας (ΜΑΠ)</p>	<p>ΥΑ αρ.πρωτ. ΔΙΠΑΔ/οικ/502/1-7-2003 *(Έγκριση Τεχνικής Προδιαγραφής Σήμανσης Εκτελούμενων Οδικών Έργων εντός και εκτός κατοικημένων περιοχών ως ελάχιστα όρια).</p> <p>Ν 2696/23-3-99 (αρ.9, 10, 44 §5, 47,48) Κώδικας Οδικής Κυκλοφορίας (ΚΟΚ).</p> <p>ΠΔ 396/94 (αρ.9, § 4 , παρ. ΙΙΙ) ΠΔ 1073/71 (αρ.102,103,106,108) Ν 1430/84 (αρ. 16,18)</p>

<p>A' Βοήθειες, πυρασφάλεια, εκκένωση χώρων από τους εργαζόμενους, πρόληψη -αντιμετώπιση πυρκαϊών & επικίνδυνων εκρήξεων ή αναθυμιάσεων</p> <p>Απαιτήσεις ασφάλειας φορητών ηλεκτρικών συσκευών, κινητών προβολέων, καλωδίων τροφοδοσίας κλπ – εγκαταστάσεις φωτισμού εργοταξίων.</p> <p>Συστήματα ασφαλείας, συντήρηση και έλεγχος συστημάτων ασφαλείας</p> <p>Προστασία των εργαζομένων από φυσικούς, χημικούς και βιολογικούς παράγοντες</p> <p>Προστασία των εργαζομένων από μεταλλικό μόλυβδο & τις ενώσεις ιόντων του.</p> <p>Προστασία των εργαζομένων από καρκινογόνους παράγοντες</p> <p>Γενικές απαιτήσεις Υγιεινής & Ασφάλειας των εργαζομένων στους χώρους εργασίας (αερισμός- έκθεση σε ειδικούς κινδύνους - θερμοκρασία, φυσικός & τεχνητός φωτισμός, χώροι ανάπαυσης, έγκυες & γαλουχούσες μητέρες, εργαζόμενοι με ειδικές ανάγκες, θύρες κινδύνου, εξαερισμός δάπεδα, τοίχοι, οροφές, παράθυρα, φεγγίτες)</p> <p>Οργάνωση χρόνου εργασίας των εργαζομένων</p> <p>Μέτρα προστασίας των νέων κατά την εργασία</p>	<p>ΠΔ 17/96 (αρ. 9) ΠΔ 1073/81 (αρ. 92,94,96)</p> <p>ΠΔ 1073/81 (αρ. 80-84)</p> <p>N1568/85 (αρ. 17, §3 & αρ. 19)</p> <p>N1568/85 (αρ. 24-28) ΠΔ 307/26-8-86 (αρ. 4) ΠΔ 77/3-3-93 ΠΔ 90/99 ΠΔ 186/95 ΠΔ174/97 ΠΔ 338/01 Π.Δ 339/01</p> <p>ΠΔ 94/87 (αρ. 2-14, παρ. I,II,III,IV)</p> <p>ΠΔ 399/17-12-94 ΠΔ 127/5-4-2000 ΠΔ 43/2003</p> <p>ΠΔ 305/96 (αρ.12, παρ. IV, μέρος Α, § 5,6,7,8,12,15,16,17, μέρος Β, τμήμα Ι, § 1,2,3,4,5,6,7,11 & τμήμα ΙΙ, §1,3) N1568/85 (αρ. 21,32)</p> <p>Π.Δ 88/99</p> <p>Π.Δ 62/ 98</p>	<p>ΠΔ 17/96 (αρ. 9) ΠΔ 1073/81 (αρ. 92,94,96)</p> <p>ΠΔ 1073/81 (αρ. 80-84)</p> <p>N1568/85 (αρ. 17, §3 & αρ. 19)</p> <p>N1568/85 (αρ. 24-28) ΠΔ 307/26-8-86 (αρ. 4) ΠΔ 77/3-3-93 ΠΔ 90/99 ΠΔ 186/95 ΠΔ174/97 ΠΔ 338/01 Π.Δ 339/01</p> <p>ΠΔ 94/87 (αρ. 2-14, παρ. I,II,III,IV)</p> <p>ΠΔ 399/17-12-94 ΠΔ 127/5-4-2000 ΠΔ 43/2003</p> <p>ΠΔ 305/96 (αρ.12, παρ. IV, μέρος Α, § 5,6,7,8,12,15,16,17, μέρος Β, τμήμα Ι, § 1,2,3,4,5,6,7,11 & τμήμα ΙΙ, §1,3) N1568/85 (αρ. 21,32)</p> <p>Π.Δ 88/99</p> <p>Π.Δ 62/ 98</p>
<p>Φόρτωση-εκφόρτωση-αποθήκευση-στοίβαση-απόληψη-ρίψη-μεταφορά υλικών και άλλων στοιχείων</p> <p>Αποβάθρες και ράμπες φόρτωσης.</p> <p>Μεταφορά-εναπόθεση υλικών με αμιάντο</p> <p>Μεταφορά ρευστών-πυρακτωμένων υλών με περονοφόρα οχήματα.</p> <p>Προφυλάξεις των εργαζομένων από κραδασμούς</p> <p>Προφυλάξεις των εργαζομένων από το θόρυβο</p> <p>Προφυλάξεις της οσφυϊκής χώρας και της ράχης από χειρωνακτική διακίνηση φορτίων</p> <p>Συχνότητα επίβλεψης εργασιών και επιθεώρησης συνεργείων.</p> <p>Ενημέρωση και εκπαίδευση των εργαζομένων για την τήρηση των μέτρων Ασφάλειας και Υγείας - Υποχρεώσεις εργοδοτών και εργαζομένων.</p>	<p>ΠΔ 305/96 (αρ. 12, παρ.ΙV, μέρος Β, τμήμα ΙΙ, § 4) ΠΔ 1073/81 (αρ. 85 – 91) ΠΔ 305/96 (αρ. 12, παρ. ΙV, μέρος Α, § 11)</p> <p>ΚΥΑ (αρ.πρωτ. 8243/1113/1991,αρ. 8)</p> <p>ΠΔ 216/78</p> <p>ΠΔ 176/2005</p> <p>ΠΔ 85/1991 (αρ. 1,6) ΠΔ 149/2006 (αρ. 3,4,5,6,7,8,9) ΠΔ 397/94</p> <p>ΠΔ 1073/81 (αρ.111)</p> <p>ΠΔ 305/96 (αρ.7, 8) ΠΔ 17/96 (αρ. 7,8,10,11,12,13,14)</p>	<p>ΠΔ 305/96 (αρ. 12, παρ.ΙV, μέρος Β, τμήμα ΙΙ, § 4) ΠΔ 1073/81 (αρ. 85 – 91) ΠΔ 305/96 (αρ. 12, παρ. ΙV, μέρος Α, § 11)</p> <p>ΚΥΑ (αρ.πρωτ. 8243/1113/1991,αρ. 8)</p> <p>ΠΔ 216/78</p> <p>ΠΔ 176/2005</p> <p>ΠΔ 85/1991 (αρ. 1,6) ΠΔ 149/2006 (αρ. 3,4,5,6,7,8,9) ΠΔ 397/94</p> <p>ΠΔ 1073/81 (αρ.111)</p> <p>ΠΔ 305/96 (αρ.7, 8) ΠΔ 17/96 (αρ. 7,8,10,11,12,13,14)</p>

<p style="text-align: center;">Εργασίες συγκόλλησης, οξυγονοκοπής & λοιπές θερμές εργασίες</p>	<p>Έλεγχος στις συσκευές, στα μέσα συγκολλήσεων, και απαιτήσεις εργασιακού περιβάλλοντος.</p> <p>Πυροπροστασία κατά την εκτέλεση εργασιών συγκόλλησης, οξυγονοκοπής και λοιπών θερμών εργασιών</p> <p>Προστασία κατά τη χρήση και μεταφορά τετηγμένων μετάλλων (μόλυβδος), ζεόντων υγρών (πίσσα)</p> <p>Έλεγχος εξοπλισμού υπό πίεση</p> <p>Χρήση Μέσων Ατομικής Προστασίας (ΜΑΠ)</p>	<p>ΠΔ 95/78 (αρ. 3 – 9)</p> <p>ΠΔ 1073/81 (αρ. 96, § β και § γ) ΠΔ 70/90 (αρ. 15, § 5) Πυροσβεστική Διάταξη 7, Αποφ.7568 Φ.700.1/9-2-96</p> <p>ΠΔ 1073/81 (αρ. 99)</p> <p>ΚΥΑ (αρ.πρωτ.οικ.16289/330/19-5-99 , αρ. 3,9,15)</p> <p>ΠΔ 95/78 (αρ. 10) ΠΔ1073/81 (αρ. 104) ΠΔ 396/94 (αρ. 9, § 4, παρ. ΙΙΙ) Ν 1430/84 (αρ. 16,18)</p>
---	---	---

<p>Κριώματα και κλίμακες. Εργασίες σε ύψος. Εργασίες σε στέγες.</p>	<p>Εργασίες με ειδικούς κινδύνους</p> <p>Προστασία από πτώση κατά την εκτέλεση εργασιών σε ύψος (κιγκλιδώματα, δίχτυα προστασίας, ζώνες ασφάλειας κλπ.)</p> <p>Κριώματα και κλίμακες (σχεδιασμός, διαστασιολόγηση, κατασκευή, επιθεώρηση, συντήρηση, εγκατάσταση ανυψωτικής μηχανής επί κριώματος, ασφαλής διέλευση κάτω από αυτά κλπ.)</p> <p>Γενικές διατάξεις για τα κριώματα ,κλίμακες και διαβάσεις.</p> <p>Διατάξεις για τη χρησιμοποίηση εξοπλισμού εργασίας για προσωρινές εργασίες σε ύψος,ειδικές διατάξεις για τη χρησιμοποίηση κλιμάκων ,ικριωμάτων, τεχνικών πρόσβασης και τοποθέτησης με τη βοήθεια σχοινιών.</p> <p>Δάπεδα εργασίας, οδοί κυκλοφορίας, πεζογέφυρες, εξέδρες, πλατύσκαλα, κεκλιμένα επίπεδα ράμπες.</p> <p>Ασφαλής κυκλοφορία πεζών, μηχανημάτων, οχημάτων.</p> <p>Ξύλινα σταθερά κριώματα-ορθοστάτες-σύνδεσις ορθοστατών-εγκάρσιες δοκίδες-αντηρίδες-δάπεδα κριωμάτων-σύνδεση κριωμάτων με οικοδομή - προστατευτικό προστέγασμα (σκάφη),κεκλιμένα επίπεδα..</p> <p>Κινητά κριώματα Σταθερά μεταλλικά κριώματα Κινητά μεταλλικά κριώματα (πύργοι) Ανηρημένα κριώματα</p> <p>Εξασφάλιση περάτων ξυλοτύπων και πλακών με προσωρινά κιγκλιδώματα.</p> <p>Προστατευτικά κιγκλιδώματα-στηθαία σε φωταγωγούς, ανοίγματα δαπέδων, κλιμακοστάσια κλπ.</p> <p>Φορητές και σταθερές κλίμακες-κυλιόμενες σκάλες και κυλιόμενοι διάδρομοι</p> <p>Τα μεταλλικά Κριώματα πρέπει να συνοδεύονται από : "Βεβαίωση Εξέτασης Τύπου"</p> <p>Μέτρα κατά τη συναρμολόγηση, επικάλυψη, επισκευή, συντήρηση και αποξήλωση στεγών.</p> <p>Χρήση Μέσων Ατομικής Προστασίας (ΜΑΠ)</p>	<p>ΠΔ 305/96 (αρ.12, παρ. II)</p> <p>ΠΔ 305/96 (αρ. 12, παρ. IV, μέρος Β, τμήμα II, § 5)</p> <p>ΠΔ 305/96 (αρ. 12, παρ. IV, μέρος Β, τμήμα II, §παρ.6) ΠΔ 1073/81 (αρ. 34-36)</p> <p>Ν1430/84 (αρ. 7-10)</p> <p>ΠΔ 155/2004 (αρ. 2)</p> <p>ΠΔ 1073/81 (αρ. 36-38)</p> <p>ΠΔ 1073/81 (αρ. 39)</p> <p>ΠΔ 778/80 (αρ. 4-11,16)</p> <p>ΠΔ 778/80 (αρ. 12) ΠΔ 778/80 (αρ. 13) ΠΔ 778/80 (αρ. 14) ΠΔ 778/80 (αρ. 15)</p> <p>ΠΔ 778/80 (αρ. 17)</p> <p>ΠΔ 778/80 (αρ. 20) ΠΔ 1073/81 (αρ. 40-42)</p> <p>ΠΔ της 22-12-33 ΠΔ 17/78 ΠΔ 1073/81 (αρ. 43,44) ΠΔ 305/96 (αρ. 12, παρ. IV,μέρος Β,§10)</p> <p>ΚΥΑ (αρ.πρωτ.16440/Φ.10.4/445/93) (Κανονισμός παραγωγής και διάθεσης στην αγορά συναρμολογούμενων μεταλλικών στοιχείων για την ασφαλή κατασκευή και χρήση μεταλλικών σκαλωσιών)</p> <p>ΠΔ 305/96 (αρ. 12, παρ.IV, μέρος Α, §1.2 & μέρος Β, §14) ΠΔ 778/80 (αρ. 18, 19)</p> <p>ΠΔ 1073/81 (αρ. 102 – 108) ΠΔ 396/94 (αρ. 9, § 4, παρ. III) Ν 1430/84 (αρ. 16,18)</p>
--	---	---

<p>Εκσκαφές (θεμελίων, τάφρων, φρεάτων, κλπ). Αντιστηρίξεις</p>	<p>Εργασίες με ειδικούς κινδύνους</p> <p>Προσδιορισμός υπογείων καλωδίων και απομόνωσης ή μεταφορά αυτών- αντιστηρίξεις πρανών, ομόρων κτιρίων κλπ.- προφυλάξεις από πτώση ανθρώπων, εξοπλισμού , αντικειμένων- εισροή υδάτων- επάρκεια εξαερισμού -ασφαλής τοποθέτηση προϊόντων εκσκαφής- διαβάσεις (γεφυρώματα) διαβατών και οχημάτων κλπ.</p> <p>Προφυλάξεις για εκσκαφές εντός ύδατος- προφυλάξεις για εκσκαφές θεμελίων, τάφρων, φρεάτων ή ορυγμάτων σε μεγάλα βάθη.</p> <p>Προστασία σε ανοίγματα οριζόντιων και κατακόρυφων επιφανειών (φρεάτια, εκσκαφές,δεξαμενές,φωταγωγοί κλπ)</p> <p>Χρήση Ατομικών μέσων Προστασίας (ΜΑΠ)</p> <p>Πρόσθετες απαιτήσεις ασφάλειας κατά τη διάρκεια των εκσκαφών και της θεμελίωσης κτιρίων και δομικών έργων.</p>	<p>ΠΔ 305/96 (αρ.12, παρ. ΙΙ)</p> <p>ΠΔ 305/96 (αρ.12, παρ. ΙV, μέρος Β, τμήμα ΙΙ, §10 και ΠΔ 1073/81 (αρ. 2 - 16)</p> <p>Π.Δ 1073/81 (αρ. 6,17)</p> <p>ΠΔ 1073/81 (αρ. 40,41,42)</p> <p>ΠΔ 1073/81 (αρ. 102-108) ΠΔ 396/94 (αρ. 9, § 4, παρ. ΙΙΙ) και Ν 1430/84 (αρ. 26,28)</p> <p>ΥΑ αρ. 3046/304/30-1-89 (αρ.5, § 4) (Κτιριοδομικός κανονισμός)</p>
<p>Κατασκευή δομικών έργων. (κτίρια, γέφυρες, τοίχοι αντιστήριξης, δεξαμενές, κλπ.)</p>	<p>Εργασίες με ειδικούς κινδύνους</p> <p>Γενικές διατάξεις ασφάλειας (εγκαταστάσεις ασφάλειας, επιθεώρηση ικριωμάτων, σωστή τοποθέτηση μηχανημάτων ή συσκευών στην οικοδομή, εκφόρτωση υλικών, εκτέλεση οικοδομικών εργασιών κατά τις νυκτερινές ώρες κλπ)</p> <p>Προστασία κατά την κατασκευή, συναρμολόγηση και αποσυναρμολόγηση φερόντων οργανισμών, ξυλοτύπων, βαρέων προκατασκευασμένων στοιχείων και σχεδιασμός, υπολογισμός και συντήρηση αυτών</p> <p>Πρόσθετες απαιτήσεις ασφάλειας κατά την κατασκευή κτιρίων και δομικών έργων και απαιτήσεις για την αντοχή αυτών.</p> <p>Προστασία από εξέχοντες ήλους ,σύρματα κλπ</p>	<p>ΠΔ 305/96 (αρ.12, παρ. ΙΙ)</p> <p>ΠΔ 778/1980 (αρ. 21)</p> <p>ΠΔ 305/96 (αρ.12, παρ.ΙV, μέρος Β, τμήμα ΙΙ, § 12)</p> <p>ΥΑ 3046/304/30-1-89 (αρ.5, § 1,2,3 -κτιριοδομικός κανονισμός)</p> <p>ΠΔ 1073/81 (αρ.98)</p>

Κατεδαφίσεις	Εργασίες με ειδικούς κινδύνους.	ΠΔ 305/96 (αρ.12, παρ. II)
	Προκαταρκτικές διαδικασίες (γενικός έλεγχος κτιρίου, έλεγχος παροχών, έλεγχος ύπαρξης κατασκευών από αμίαντο, επικίνδυνων υαλοπινάκων κλπ.) Μελέτη κατεδάφισης, επίβλεψη κατεδάφισης.	ΥΑ αρ.πρωτ. οικ. 31245 /93 (αρ.2.1,11)
	Γενικά προστατευτικά μέτρα	ΠΔ 1073/81 (αρ. 18-25) και ΥΑ αρ.πρωτ. οικ.31245/93(αρ.2.2)
	Προστασία εργαζομένων, κοινού και γειτονικών κτιρίων	ΥΑ αρ.πρωτ. οικ.31245 /93(αρ. 3)
	Πρόσθετα μέτρα για κατεδαφίσεις με τα χέρια,με μηχανικά μέσα και με εκρηκτικά.	ΥΑ αρ.πρωτ. οικ.31245 (αρ.5,6,7) N 495/76 (αρ.1,4,7,14) ΠΔ 413/77
	Κατεδαφίσεις-Αποξηλώσεις με φλόγα αερίου.	ΥΑ αρ.πρωτ. οικ.31245 /93(αρ. 8)
	Απομάκρυνση δεξαμενών - δοχείων ευφλέκτων ή τοξικών ουσιών,ή τμημάτων κατασκευών που περιέχουν αμίαντο.	ΥΑ αρ.πρωτ. οικ.31245/93(αρ. 9)
	Ομαδικές κατεδαφίσεις - Άρση ερειπίων. Απαιτήσεις για κατεδαφίσεις ειδικών έργων ή στοιχείων έργων (έργων επλωτισμένου σκυροδέματος ή προεντεταμένου,έργων φερομένων υπό μεταλλικού σκελετού και θολωτών ή αψιδωτών κατασκευών).	ΥΑ αρ.πρωτ. οικ.31245/93(αρ.10) ΠΔ 1073/81 (αρ.26-30)
	Απαιτήσεις για τα σταθερά μεταλλικά ικρίσματα που χρησιμοποιούνται για κατεδαφίσεις με εργαλεία χειρός κατακορύφων στοιχείων πάνω των τεσσάρων (4.00) μ., εσωτερικών τοίχων μεγάλου πάχους και ύψους, δοκών ανεξαρτήτως ύψους.	ΠΔ 1073/81 (αρ. 31,32) ΠΔ 778/80 (αρ. 13)
	Απαιτήσεις για κατεδαφίσεις με μηχανικά μέσα (επιμελής απόκλιση της επικίνδυνης περιοχής , προστασία εκ της καταπτώσεως).	ΠΔ 1073/81 (αρ. 33)
	Χρήση Ατομικών Μέσων Προστασίας (ΜΑΠ) (προστασία κρανίου ,ποδιών, ματιών, χεριών κ.λ.π).	ΠΔ 396/94 (αρ.9, § 4 , παρ. III) ΠΔ 1073/81 (αρ.102-108) N 1430/84 (αρ.16,18)
	Προστατευτικό προστέγασμα (σκάφη).	ΠΔ 778/80 (αρ. 11)
	Ειδικά μέτρα ασφάλειας σε κατεδαφίσεις κτιρίων ή κατασκευών που περιέχουν εύθρυπτα μονωτικά υλικά από αμίαντο.	ΠΔ 70 ^α /1988 (αρ.14, όπως αντικαταστάθηκε με το αρ. 8 του ΠΔ 175/1997) ΚΥΑ 8243/1113/1991, αρ.7)

<p>Κατασκευή δομικών έργων. (κτίρια, γέφυρες, τοίχοι αντιστήριξης, δεξαμενές, κλπ.)</p>	<p>Εργασίες με ειδικούς κινδύνους</p> <p>Γενικές διατάξεις ασφάλειας (εγκαταστάσεις ασφάλειας, επιθεώρηση κριωμάτων, σωστή τοποθέτηση μηχανημάτων ή συσκευών στην οικοδομή, εκφόρτωση υλικών, εκτέλεση οικοδομικών εργασιών κατά τις νυκτερινές ώρες κλπ)</p> <p>Προστασία κατά την κατασκευή, συναρμολόγηση και αποσυναρμολόγηση φερόντων οργανισμών, ξυλοτύπων, βαρέων προκατασκευασμένων στοιχείων και σχεδιασμός, υπολογισμός και συντήρηση αυτών.</p> <p>Πρόσθετες απαιτήσεις ασφάλειας κατά την κατασκευή κτιρίων και δομικών έργων και απαιτήσεις για την αντοχή αυτών.</p> <p>Προστασία από εξέχοντες ήλους ,σύρματα κλπ</p>	<p>ΠΔ 305/96 (αρ.12, παρ. II)</p> <p>ΠΔ 778/1980 (αρ. 21)</p> <p>ΠΔ 305/96 (αρ.12, παρ.IV, μέρος Β, τμήμα II, § 12)</p> <p>ΥΑ 3046/304/30-1-89 (αρ.5, § 1,2,3 -κτιριοδομικός κανονισμός)</p> <p>ΠΔ 1073/81 (αρ.98)</p>
<p>Χρήση Μηχανημάτων Έργων (ανυψωτικών, χωματουργικών, διακίνησης υλικών, οχημάτων) , εξοπλισμού εργασίας και μηχανών.</p>	<p>Έλεγχος λειτουργίας και χειρισμού ανυψωτικών μηχανημάτων- Γενικές διατάξεις</p> <p>Ανυψωτικά μηχανοκίνητα μηχανήματα.</p> <p>Όργανα και εξαρτήματα ανυψωτικών μηχανημάτων</p> <p>Χειρισμός και έλεγχος ανυψωτικών μηχανημάτων</p> <p>Χειροκίνητα ανυψωτικά μηχανήματα</p> <p>Κανονισμός Ελέγχων ανυψωτικών μηχανημάτων (πιστοποιητικά καταλληλότητας)</p> <p>Οδηγίες χειρισμού μηχανημάτων με τη βοήθεια σημάτων με χειρονομίες</p> <p>Αυτοκίνητα εγχύσεως ετοιμού σκυροδέματος</p> <p>Έλεγχος λειτουργίας και χειρισμού μηχανημάτων (χωματουργικών διακίνησης υλικών), οχημάτων, εγκαταστάσεων, μηχανών, εξοπλισμού εργασίας.</p>	<p>ΠΔ 305/96 (αρ.12 παρ. IV,μέρος Β, τμήμα II, § 7) N 1430/84 (αρ. 11-15)</p> <p>ΠΔ 1073/81 (αρ. 52 – 57)</p> <p>ΠΔ 1073/81 (αρ. 58 – 63)</p> <p>ΠΔ 1073/81 (αρ. 64 – 69)</p> <p>ΠΔ 1073/81 (αρ. 70,71)</p> <p>ΚΥΑ (αρ.πρωτ. οικ.15085/593/25-8-03)</p> <p>ΠΔ 105/95 (παρ.IX)</p> <p>ΠΔ 1073/81 (αρ.72,73,74)</p> <p>ΠΔ 305/96 (αρθ.12, παρ. IV, μέρος Β, τμήμα II, § 8 και 9)</p> <p>ΠΔ 1073/81 (αρ. 45 -51)</p> <p>N 1568/85 (αρ. 22 , 23)</p> <p>ΠΔ 395/94 (αρ. 3 – 9)</p> <p>ΠΔ 89/99</p> <p>ΠΔ 304/2000</p> <p>ΠΔ 155/2004 (αρ. 2)</p> <p>ΚΥΑ (αρ.πρωτ Δ13ε/4800/30-5-03)</p> <p>ΠΔ 377/93</p> <p>ΠΔ 18/96</p> <p>ΠΔ 31/90</p> <p>ΠΔ 499/91</p>

Μυτιλήνη Φεβρουάριος 2026

ΟΙ ΜΕΛΕΤΗΤΕΣ

ΤΖΙΤΖΙΝΑΣ ΚΩΝ/ΝΟΣ
ΗΛΕΚΤΡΟΛΟΓΟΣ ΜΗΧΑΝΙΚΟΣ ΤΕ

ΑΡ. ΜΕΛ.: 2/2026

ΦΑΚΕΛΟΣ ΑΣΦΑΛΕΙΑΣ ΚΑΙ ΥΓΕΙΑΣ
(Φ.Α.Υ)

1. ΔΙΑΤΑΞΕΙΣ

Ο Ανάδοχος υποχρεούται να εκτελεί τα έργα με ασφαλή τρόπο και σύμφωνα με τους Νόμους, Διατάγματα, Αστυνομικές και λοιπές διατάξεις και τις οδηγίες της Υπηρεσίας, που αφορούν την υγιεινή και την ασφάλεια των εργαζομένων. Ενδεικτικά και όχι περιοριστικά, αναφέρονται οι επόμενες διατάξεις, οι οποίες θα εφαρμόζονται όπως τροποποιήθηκαν και ισχύουν εκάστοτε κατά το χρόνο της εφαρμογής τους:

- Ν.3850/10 (ΦΕΚ Α' 84/2.6.2010) «Κύρωση του Κώδικα νόμων για την υγεία και την ασφάλεια των εργαζομένων».
- Το ΠΔ 413/77 (ΦΕΚ 128 Α/1977) «Περί αγοράς, μεταφοράς και καταναλώσεως εκρηκτικών υλών»,
- Το ΠΔ 778/80 (ΦΕΚ 193 Α/1980) «Περί μέτρων ασφαλείας κατά την εκτέλεση οικοδομικών εργασιών»,
- Το ΠΔ 1073/81 (ΦΕΚ 260 Α/1981) «Περί μέτρων ασφαλείας κατά την εκτέλεση εργασιών εις εργοτάξια οικοδομών και πάσης φύσεως έργων αρμοδιότητος Πολιτικού Μηχανικού»,
- ΥΑ ΙΙ-5^η/Φ/17402/84 «Κανονισμός Μεταλλευτικών και Λατομικών Εργασιών» (931/Β), Ν 1428/84 και Ν 2115/93,
- Το Ν 1430/84 (ΦΕΚ 49 Α/1984) «Κύρωση της 62 Διεθνούς Σύμβασης Εργασίας που αφορά τις διατάξεις ασφαλείας στην οικοδομική βιομηχανία»,
- Το Ν. 1568/85 (ΦΕΚ 177 Α/1985) «Υγιεινή και ασφάλεια των εργαζομένων», όπως τροποποιήθηκε και ισχύει, σε συνδυασμό με το άρθρο 39 του Ν 1836/89 (79/Α) «Προώθηση της απασχόλησης και της επαγγελματικής κατάρτισης και άλλες διατάξεις»,
- Την Κ.Υ.Α. 88555/3293/88
- Το ΠΔ 294/88 (ΦΕΚ 138 Α/1988) «Ελάχιστος χρόνος απασχόλησης τεχνικού ασφαλείας και γιατρού εργασίας, επίπεδο γνώσεων και ειδικότητα τεχνικού ασφαλείας για τις επιχειρήσεις, εκμεταλλεύσεις και εργασίες του άρθρου 1, παρ. 1 του Ν 1568/85»,
- Το ΠΔ 225/89 (ΦΕΚ 106 Α/1989) «Υγιεινή και Ασφάλεια στα Υπόγεια Τεχνικά Έργα»,
- Το ΠΔ 157/92 (ΦΕΚ 74 Α/1992) «Επέκταση των ΠΔ και ΥΑ που εκδόθηκαν με τις εξουσιοδοτήσεις του Ν 1568/85 στο Δημόσιο, ΝΠΔΔ και ΟΤΑ»,
- Το ΠΔ 395/94 (ΦΕΚ 220 Α/1994) «Ελάχιστες προδιαγραφές ασφαλείας και υγείας για τη χρησιμοποίηση εξοπλισμού εργασίας από τους εργαζομένους κατά την εργασία τους σε συμμόρφωση με την οδηγία 89/655/ΕΟΚ», σε συνδυασμό με τα ΠΔ 89/99 (ΦΕΚ 94 Α/1999), 396/94 (ΦΕΚ 220 Α/1994) και 304/00 (ΦΕΚ 241 Α/2000),
- Το ΠΔ 17/96 (ΦΕΚ 11 Α/1996) «Μέτρα για τη βελτίωση της ασφαλείας και της υγείας των εργαζομένων κατά την εργασία σε συμμόρφωση με τις οδηγίες 89/391/ΕΟΚ και 91/383/ΕΟΚ», όπως τροποποιήθηκε και ισχύει, σε συνδυασμό με το ΠΔ 159/99 (ΦΕΚ 157 Α/1999),

- ΠΔ 305/96 (ΦΕΚ 212 Α/1996) «Ελάχιστες προδιαγραφές ασφάλειας και υγείας που πρέπει να εφαρμόζονται στα προσωρινά ή κινητά εργοτάξια σε συμμόρφωση προς την Οδηγία 92/57/ΕΟΚ»,
- Η Υπουργική Απόφαση 3046/304/30-1-89 (ΦΕΚ 59Δ) «Κτιριοδομικός κανονισμός» (Ειδικά το Άρθρο 5, παρ. 4,2 για τη χρήση εκρηκτικών)
- Η Υπουργική Απόφαση Υ.ΠΕ.ΧΩ.Δ.Ε. 31245/οικ/22-5-93 «Συστάσεις για κατεδαφίσεις κτιρίων», με κατ' αναλογία εφαρμογή της σε κατεδαφίσεις υπάρχόντων τεχνικών έργων κτλ.).

2. ΓΕΝΙΚΑ

2.1. ΕΙΔΟΣ ΕΡΓΟΥ και ΧΡΗΣΗ ΑΥΤΟΥ

Με την παρούσα μελέτη προϋπολογισμού 127.000,00 ευρώ προβλέπεται να γίνουν εργασίες αναβάθμισης ηλεκτροφωτισμού στην πλατεία Μεσαγρού και οδού από Παπάδο προς Μεσαγρό του Δήμου Μυτιλήνης.

2.2. ΑΚΡΙΒΗΣ ΔΙΕΥΘΥΝΣΗ ΤΟΥ ΕΡΓΟΥ

Οι εργασίες θα εκτελεστούν στην Δημοτική Κοινότητα στον Μεσαγρό του Δήμου Μυτιλήνης.

2.3. ΑΡΙΘΜΟΣ ΑΔΕΙΑΣ

ΔΕΝ ΑΠΑΙΤΕΙΤΑΙ

2.4. ΣΤΟΙΧΕΙΑ ΤΩΝ ΚΥΡΙΩΝ ΤΟΥ ΕΡΓΟΥ

ΚΥΡΙΟΣ του έργου είναι ο Δήμος Μυτιλήνης Λέσβου που εκπροσωπείται από το Δημοτικό του Συμβούλιο.

Ο ΕΠΙΒΛΕΠΟΝΤΑΣ των εκτελούμενων εργασιών ορίζεται από την Δ/ση της Τεχνικής Υπηρεσίας του Δήμου Μυτιλήνης Λέσβου.

2.5. Ο ΑΝΑΔΟΧΟΣ ΤΟΥ ΕΡΓΟΥ

Ο ανάδοχος θα αναδειχθεί με ανοιχτή δημοπρασία με το σύστημα των επιμέρους ποσοστών έκπτωσης όπως αναλυτικά περιγράφεται στα τεύχη δημοπράτησης.

2.6. ΠΡΟΘΕΣΜΙΑ ΚΑΤΑΣΚΕΥΗΣ ΤΟΥ ΕΡΓΟΥ

Σύμφωνα και με τα αναφερόμενα στα τεύχη δημοπράτησης, η συμβατική προθεσμία κατασκευής του έργου, ορίζεται σε διακόσιες δέκα (210) μέρες από την ημέρα υπογραφής της σχετικής σύμβασης.

2.7. ΠΡΟΒΛΕΠΟΜΕΝΟΣ ΑΡΙΘΜΟΣ ΕΡΓΑΖΟΜΕΝΩΝ ΣΤΟ ΕΡΓΟΤΑΞΙΟ

Σύμφωνα και με τα στοιχεία της Τεχνικής Μελέτης του έργου, οι εργασίες που προβλέπεται να εκτελεστούν είναι οικοδομικές και ηλεκτρομηχανολογικές. Ο αριθμός των εργαζόμενων που θα εργάζονται συγχρόνως στο συγκεκριμένο έργο δεν προβλέπεται να υπερβεί τους οκτώ (8) για κάθε κατηγορία εργασιών και τους είκοσι πέντε συνολικώς.

2.8. ΠΡΟΒΛΕΠΟΜΕΝΟΣ ΑΡΙΘΜΟΣ ΕΡΓΟΛΑΒΩΝ, ΥΠΕΡΓΟΛΑΒΩΝ ΚΑΙ ΑΥΤΟΑΠΑΣΧΟΛΟΥΜΕΝΩΝ ΣΤΟ ΕΡΓΟΤΑΞΙΟ

Κατά τη διάρκεια εκτέλεσης των εργασιών, ο ανάδοχος οφείλει να απασχολεί συνεχώς στο εργοτάξιο τουλάχιστον έναν Πολιτικό Μηχανικό ΠΕ ή ΤΕ και έναν Μηχανολόγο Μηχανικό ΠΕ ή ΤΕ.

2.9. ΓΕΝΙΚΕΣ ΥΠΟΧΡΕΩΣΕΙΣ ΤΟΥ ΑΝΑΔΟΧΟΥ

Στα πλαίσια της ευθύνης του, ο ανάδοχος υποχρεούται:

α. Να εκπονεί κάθε σχετική μελέτη (στατική ικριωμάτων, μελέτη προσωρινής σήμανσης έργων κλπ) και να λαμβάνει όλα τα σχετικά μέτρα Ν.4412/2016 (αρθ. 138 παρ. 7)

β. Να λαμβάνει μέτρα προστασίας σύμφωνα με την ισχύουσα νομοθεσία στο Σχέδιο Ασφάλειας και Υγείας (ΣΑΥ), όπως αυτό ρυθμίζεται με τις αποφάσεις του (τ.) ΥΠΕΧΩΔΕ: ΔΙΤΠΑΔ/οικ177/2-3-01, ΔΕΕΤΠΠ/85/14-5-01 και ΔΙΤΠΑΔ/οικ889/27-11-02, στο χρονοδιάγραμμα των εργασιών, καθώς και τις

ενδεχόμενες τροποποιήσεις ή άλλες αναγκαίες αναπροσαρμογές των μελετών κατά τη φάση της μελέτης και της κατασκευής του έργου.

γ. Να επιβλέπει ανελλιπώς την ορθή εφαρμογή των μέτρων ασφάλειας και υγείας των εργαζομένων, να τους ενημερώνει/εκπαιδεύει για την αναγκαιότητα της τήρησης των μέτρων αυτών κατά την εργασία, να ζητά τη γνώμη τους και να διευκολύνει τη συμμετοχή τους σε ζητήματα ασφάλειας και υγείας: ΠΔ 1073/81 (αρ. 111), ΠΔ 305/96 (αρ. 10,11), Ν.3850/10 (αρ. 42-49).

Για τη σωστή εφαρμογή της παρ.γ στους αλλοδαπούς εργαζόμενους, είναι αυτονόητο ότι η γνώση από αυτούς της ελληνικής γλώσσας κρίνεται απαραίτητη ώστε να μπορούν να κατανοούν την αναγκαιότητα και τον τρόπο εφαρμογής των μέτρων ασφάλειας και υγείας (εκτός ειδικών περιπτώσεων όπου τμήμα ή όλο το έργο έχει αναλάβει να κατασκευάσει ξένη εξειδικευμένη εταιρεία).

δ. Να διαβιβάσει στην αρμόδια επιθεώρηση εργασίας πριν από την έναρξη των εργασιών, την εκ των προτέρων γνωστοποίηση, προκειμένου για εργοτάξιο με προβλεπόμενη διάρκεια εργασιών που θα υπερβαίνει τις 30 εργάσιμες ημέρες και στο οποίο θα απασχολούνται ταυτόχρονα περισσότεροι από 20 εργαζόμενοι ή ο προβλεπόμενος όγκος εργασίας θα υπερβαίνει τα 500 ημερομίσθια: ΠΔ305/96 (αρ. 3 παρ. 12 και 13). Η γνωστοποίηση καταρτίζεται σύμφωνα με το παράρτημα ΙΙΙ του άρθρου 12 του ΠΔ 305/96.

ε. Ο ανάδοχος και εάν δεν υπάρχει ο κύριος του έργου, είναι υποχρεωμένος να καταρτίσει και να υποβάλλει στη Δ/νση του έργου υπηρεσίας, εντός προθεσμίας 25 ημερών, από την υπογραφή της σύμβασης, Σχέδιο ασφάλειας και υγείας (ΣΑΥ) και φάκελο ασφάλειας και υγείας (ΦΑΥ) και να ακολουθήσει τις υποδείξεις/προβλέψεις των ΣΑΥ - ΦΑΥ, τα οποία αποτελούν τμήμα της τεχνικής μελέτης του έργου (οριστικής ή εφαρμογής) σύμφωνα με το ΠΔ 305/96 (αρ 3 παρ. 8) και την ΥΑ ΔΕΕΠΤΠ/οικ/85/2001 του (τ.) ΥΠΕΧΩΔΕ.

στ. Να αναπτύξει, να προσαρμόσει και να συμπληρώσει τα ΣΑΥ-ΦΑΥ της μελέτης (τυχόν παραλείψεις που θα διαπιστώσει ο ίδιος ή που θα του ζητηθούν από την Υπηρεσία), σύμφωνα με τη μεθοδολογία που θα εφαρμόσει στο έργο ανάλογα με την κατασκευαστική του δυσκολία, τις ιδιαιτερότητές του, κλπ (μέθοδος κατασκευής, ταυτόχρονη εκτέλεση φάσεων εργασιών, πολιτική ασφάλειας, οργάνωση, εξοπλισμός κλπ.)

ζ. Να αναπροσαρμόσει τα ΣΑΥ-ΦΑΥ ώστε να περιληφθούν σε αυτά εργασίες που θα προκύψουν λόγω τροποποίησης της εγκεκριμένης μελέτης και για τις οποίες θα απαιτηθούν τα προβλεπόμενα από την ισχύουσα νομοθεσία, μέτρα ασφάλειας και υγείας: ΠΔ 305/96 (αρ. 3 παρ. 9) και ΥΑ ΔΙΤΠΑΔ/οικ/889/2002 (παρ.2.9) του (τ.) ΥΠΕΧΩΔΕ.

η. Να τηρήσει τα ΣΑΥ-ΦΑΥ στο εργοτάξιο, κατά την εκτέλεση του έργου: ΠΔ 305/96 (αρ. 3 παρ. 10) και ΥΑ ΔΙΤΠΑΔ/οικ/889/2002 (παρ.2.9Δ) του (τ.) ΥΠΕΧΩΔΕ και να τα έχει στη διάθεση ελεγκτικών αρχών.

θ. Συμπληρωματικές αναφορές στο Σχέδιο Ασφαλείας Υγείας (ΣΑΥ) και στο Φάκελο Ασφαλείας Υγείας (ΦΑΥ).

ι. Να συντηρεί και να ελέγχει τακτικά τη λειτουργία των συστημάτων ασφαλείας και να τηρεί τις απαιτήσεις ασφαλείας των ηλεκτρικών εγκαταστάσεων, των φορητών ηλεκτρικών συσκευών, των κινητών προβολέων, των καλωδίων τροφοδοσίας, των εγκαταστάσεων φωτισμού εργοταξίου, κλπ: ΠΔ 1073/81 (αρ.75- 84), ΠΔ 305/96 (αρ. 8.δ και αρ. 12, παραρτ. ΙV μέρος Α, παρ. 2), Ν. 3850/10 (αρ. 31,35).

ιι. Να τηρεί μέτρα προστασίας των εργαζομένων που αφορούν:

α) κραδασμούς : ΠΔ 176/05,

β) θόρυβο: ΠΔ 85/91, ΠΔ 149/06,

γ) προφυλάξεις της οσφυϊκής χώρας και της ράχης από χειρωνακτική διακίνηση φορτίων: ΠΔ 397/94, δ) προστασία από φυσικούς, χημικούς και βιολογικούς παράγοντες : Ν.3850/10 (αρ.36-41), ΠΔ 82/10.

2.10. ΣΥΝΤΟΝΙΣΤΗΣ ΣΕ ΘΕΜΑΤΑ ΑΣΦΑΛΕΙΑΣ ΚΑΙ ΥΓΕΙΑΣ ΚΑΤΑ ΤΗΝ ΕΚΠΟΝΗΣΗ ΤΟΥ ΕΡΓΟΥ ΚΑΙ ΣΥΝΤΑΚΤΗΣ ΤΟΥ Φ.Α.Υ.

Ο ανάδοχος υποχρεούται σε ορισμό Συντονιστή σε θέματα ασφάλειας και υγείας κατά την διάρκεια εκτέλεσης του έργου και ο οποίος θα παρακολουθεί την ορθή τήρηση των κανόνων υγιεινής και ασφάλειας, όπως αυτοί αναφέρονται στη σχετική νομοθεσία και στο παρόν τεύχος. Παράλληλα θα ασχολείται με τη συμπλήρωση του Φ.Α.Υ. και Σ.Α.Υ. αν προκύπτουν αλλαγές ή περαιτέρω παρατηρήσεις κατά την εκτέλεση

του έργου, ακολουθώντας τις οδηγίες της σχετικής νομοθεσίας (ΠΔ 305/96 (αρ. 3 παρ.5-7) και στις ΥΑ: ΔΙΠΠΑΔ/οικ/177/2001 (αρθ. 3) και ΔΙΠΠΑΔ/οικ/889/2002 (παρ. 2.9) του (τ.) ΥΠΕΧΩΔΕ).

Το ΣΑΥ αποσκοπεί στην πρόληψη και στον περιορισμό των κινδύνων για τους εργαζόμενους και για τα άλλα εμπλεκόμενα μέρη που παρευρίσκονται στο εργοτάξιο κατά τη διάρκεια κατασκευής του έργου.

Αντίστοιχα ο ΦΑΥ αποσκοπεί στην πρόληψη και στον περιορισμό των κινδύνων για όσους μελλοντικά ασχοληθούν με τη συντήρηση ή την επισκευή του έργου. Μετά την αποπεράτωση του έργου, ο ΦΑΥ φυλάσσεται με ευθύνη του Κυρίου του Έργου και το συνοδεύει καθ' όλη τη διάρκεια της ζωής του : ΠΔ 305/96 (αρ. 3 παρ. 11) και ΥΑ ΔΙΠΠΑΔ/οικ/889/2002 (παρ.2.9Δ) του (τ.) ΥΠΕΧΩΔΕ.

Διευκρινήσεις σχετικά με την εκπόνηση του ΣΑΥ και την κατάρτιση του ΦΑΥ περιλαμβάνονται στην ΕΓΚΥΚΛΙΟ 6 με αρ. πρωτ. ΔΙΠΠΑΔ/οικ/215/31-3-2008 του (τ.) ΥΠΕΧΩΔΕ.

Ο συντονιστής ασφαλείας θα είναι ειδικότητας πολιτικού μηχανικού και θα απασχολείται σύμφωνα με το Π.Δ. 294/88.

2.11. ΗΜΕΡΟΛΟΓΙΟ ΜΕΤΡΩΝ ΑΣΦΑΛΕΙΑΣ

Ο ανάδοχος υποχρεούται να τηρεί στο εργοτάξιο Ημερολόγιο Μέτρων Ασφάλειας (ΗΜΑ), όταν απαιτείται εκ των προτέρων γνωστοποίηση στην αρμόδια επιθεώρηση εργασίας, πριν την έναρξη των εργασιών στο εργοτάξιο σύμφωνα με το ΠΔ 305/96 (αρ.3 παρ.14) σε συνδυασμό με την ΥΑ 130646/1984 του (τ.) Υπουργείου Εργασίας.

Το ΗΜΑ θεωρείται, σύμφωνα με την παραπάνω ΥΑ από τις κατά τόπους Δ/νσεις, Τμήματα Ή γραφεία Επιθεώρησης Εργασίας και συμπληρώνεται από τους επιβλέποντες μηχανικούς του αναδόχου και της Δ/νουσας Υπηρεσίας, από τους υπόχρεους για τη διενέργεια των τακτικών ελέγχων ή δοκιμών για ότι αφορά τα αποτελέσματα των ελέγχων ή δοκιμών, από το αρμόδιο όργανο ελέγχου όπως ο επιθεωρητής εργασίας, κλπ: ΠΔ 1073/81 (αρ.113), Ν. 1396/83 (αρ.8) και την Εγκύκλιο 27 του (τ.) ΥΠΕΧΩΔΕ με αριθμ. πρωτ. ΔΕΕΠΠ/208/12-9-2003.

2.12. ΣΥΣΧΕΤΙΣΜΟΣ ΣΑΥ ΚΑΙ ΗΜΑ

Για την πιστή εφαρμογή του ΣΑΥ κατά την εξέλιξη του έργου, πρέπει αυτό να σχετίζεται με το ΗΜΑ.

Στα πλαίσια του συσχετισμού αυτού, να σημειώνεται στο Η.Μ.Α. κάθε αναθεώρηση και εμπλουτισμός του ΣΑΥ και επίσης σε ειδική στήλη του, να γίνεται παραπομπή των αναγραφόμενων υποδείξεων/ διαπιστώσεων στην αντίστοιχη σελίδα του ΣΑΥ.

Με τον τρόπο αυτό διευκολύνεται και επιτυγχάνεται ο στόχος της πρόληψης του ατυχήματος.

3. ΜΗΤΡΩΟ ΤΟΥ ΕΡΓΟΥ

ΤΕΧΝΙΚΗ ΠΕΡΙΓΡΑΦΗ ΤΟΥ ΕΡΓΟΥ

Σύμφωνα με την τεχνική περιγραφή και τον προϋπολογισμό της μελέτης προβλέπεται να γίνουν εργασίες οικοδομικές και οδοποιίας.

Ειδικότερα εργασίες έχουν ως εξής:

Αναλυτικά προβλέπονται Η/Μ εργασίες.

Η/Μ ΕΡΓΑΣΙΕΣ για την πλατεία Μεσαγρού

Θα αποξηλωθούν όλοι οι υπάρχοντες ιστοί φωτισμού της πλατείας και θα τοποθετηθούν συνολικά 5 νέοι ιστοί φωτισμού fgr χωρίς πλάκα έδρασης υπέργειου ύψους 3,5 μ με φωτιστικά τεχνολογίας LED ισχύος 40W ασύμμετρης δέσμης.

Θα κατασκευαστεί νέα υπόγεια ηλεκτρολογική εγκατάσταση, σύμφωνα με τους κανόνες της τέχνης και τους ισχύοντες κανονισμούς, που θα ηλεκτροδοτεί όλη την εγκατάσταση φωτισμού. Περιλαμβάνονται εργασίες καθαίρεσης πλακοστρώσεων εκσκαφές και εργασίες αποκατάστασης και επίστρωσης με πλάκες όμοιου τύπου με τις υφιστάμενες.

Θα εγκατασταθεί δίκτυο γείωσης με αγωγό γείωσης περιμετρικά και παράλληλα με όλο το δίκτυο που να γειώνει όλους τους ιστούς.

Η ηλεκτροδότηση της εγκατάστασης θα γίνει από νέα ηλεκτρική παροχή στον χώρο της πλατείας με κατασκευή μεταλλικού pillar.

Όλες οι οδέυσεις των ηλεκτρικών γραμμών θα είναι υπόγειες και θα προστατεύονται από κατάλληλες σωληνώσεις ανάλογων διατομών.

Για τον ηλεκτροφωτισμό της πλατείας θα τοποθετηθούν συνολικά 5 ιστοί φωτισμού από frr με φωτιστικά κορυφής led ισχύος 40W το καθένα ασύμμετρης δέσμης σύμφωνα με την φωτοτεχνική μελέτη. Τα φωτιστικά θα είναι led τύπου παραδοσιακό τετράπλευρο φαναράκι χωρίς κάλυμμα.

Για τον φωτισμό του πλάτανου στο πάνω διάζωμα της πλατείας θα τοποθετηθούν 3 προβολείς τύπου spot ισχύος 40W-300 ο καθένας σύμφωνα με τα επισυναπτόμενα σχέδια της υπηρεσίας μας. Οι προβολείς θα προστατεύονται από μεταλλική κατασκευή με ενισχυμένο πλέγμα.

Στο κάτω διάζωμα περιμετρικά του πλάτανου στο επίπεδο του περιβάλλοντα χώρου θα τοποθετηθούν 3 ασύμμετρα φωτιστικά led τύπου bollard χαμηλού ύψους 0,80cm ισχύος 16W το καθένα.

Η/Μ ΕΡΓΑΣΙΕΣ για τον φωτισμό του δρόμου Παπαδου προς Μεσαγρό.

Αναλυτικά οι εργασίες που θα εκτελεστούν επί της οδού είναι

Κοπή ασφαλτικού οδοστρώματος με ασφαλτοκόπτη.

Εκσκαφή σκάμματος πλάτους 0,40μ. και βάθος τουλάχιστον 0,60μ. προσαρμοσμένα στις υποδείξεις της αρμόδιας υπηρεσίας.

Τοποθέτηση πλαστικής σωλήνας HDPE Φ 90 κυματοειδούς μορφής θλιπτικής αντοχής τουλάχιστον 750Nt και γυμνού χάλκινου αγωγού Φ 25mm όπως ορίζεται από τη μελέτη.

Επίχωση της προστατευτικής σωλήνας καλωδίων με θραυστό υλικό λατομείου σε επιφάνεια σκάμματος 0,40X0,40cm.

Τοποθέτηση έγχρωμης ταινίας σήμανσης.

Κατασκευή στρώσης βάσης από άοπλο σκυρόδεμα C20/25 ύψους 0,20εκ.

Ασφαλτική συγκολλητική επάλειψη.

Κατασκευή στρώσης κυκλοφορίας με ασφαλτικό σκυρόδεμα παρασκευασμένο εν θερμό συμπυκνωμένου πάχους 0,05μ. και μέγιστο πλάτος 0,40μ. το οποίο θα κυμανθεί ανάλογα τη διάμετρο του αγωγού που θα εγκιβωτιστεί και το βάθος του σκάμματος.

Κατασκευή ηλεκτρικών φρεατίων στην διαδρομή της εκσκαφής στην άκρη του δρόμου με καλύμματα φρεατίων αντοχής τουλάχιστον 25tn

Αντικατάσταση 17 φωτιστικών με νέα φωτιστικά led οδοφωτισμού ασύμμετρης δέσμης ισχύος 35W που να πληρούν κατηγορία δρόμου M4

Αντικατάσταση του pillar και ηλεκτρικού πίνακα διανομής.

Αποκατάσταση των οπών που εσφαλμένα ανοίχτηκαν στους μεταλλικούς ιστούς φωτισμούς σε προηγούμενο έργο.

3.1. ΠΑΡΑΔΟΧΕΣ ΜΕΛΕΤΗΣ

Αναλυτικά οι παραδοχές, οι εκτελούμενες εργασίες και οι προδιαγραφές των χρησιμοποιούμενων υλικών αναφέρονται στην τεχνική περιγραφή της αρμοδίως θεωρημένης μελέτης.

Ιδιαίτερη έμφαση έχει δοθεί στην εφαρμογή των κανονισμών περί προσβάσεως των εμποδιζόμενων ατόμων στο χώρο της πλατείας..

3.2. ΣΧΕΔΙΑ ΤΟΥ ΕΡΓΟΥ

Τα τεύχη της μελέτης συνοδεύονται από :

- σχέδια λεπτομερειών
- σχέδια ηλεκτρολογικά

4. ΓΕΝΙΚΕΣ ΑΡΧΕΣ ΚΑΙ ΚΑΝΟΝΕΣ ΣΤΟ ΕΡΓΟΤΑΞΙΟ

- Δεν ανατίθεται δουλειά σε κανένα άτομο αν δεν είναι σωματικά και πνευματικά κατάλληλο γι' αυτήν.
- Όλα τα άτομα στο εργοτάξιο πρέπει να φορούν κατάλληλο κράνος ασφαλείας. Εξαιρούνται οι χώροι των γραφείων, υγιεινής, ανάπαυσης και οι καμπίνες φορτηγών, φορτωτών και οχημάτων.
- Όλα τα άτομα στο εργοτάξιο πρέπει να φορούν κατάλληλα υποδήματα. Η ελάχιστη απαίτηση για τα υποδήματα εργασίας είναι να έχουν προστατευτική μεταλλική επένδυση για τα δάχτυλα και τη σόλα.
- Η ασφαλής προσέγγιση και έξοδος πρέπει να εξασφαλίζεται σε όλες τις εργασίες και χώρους.

- Όλοι οι οδηγοί και χειριστές εξοπλισμού πρέπει να συμμορφώνονται με την οδική σήμανση του εργοταξίου.
- Όλα τα άτομα πρέπει να συμμορφώνονται με την σήμανση ασφαλείας του εργοταξίου.
- Φωτιές με σκοπό τη θέρμανση δεν επιτρέπονται στο εργοτάξιο.
- Απαγορεύεται η χρήση αλκοόλ στους χώρους του εργοταξίου.
- Κανένα άτομο δεν θα ξεκινά την εργασία του εάν δεν είναι κατάλληλα ντυμένο. Οι εργάτες δεν επιτρέπεται να φορούν ελαφριά ρούχα , σορτς, και να είναι γυμνοί από τη μέση και πάνω.
- Η είσοδος για εργασία σε περιορισμένοι χώρο δεν επιτρέπεται εάν δεν εκδοθεί και επικυρωθεί γραπτή άδεια.
- Κανένα άτομο δεν επιτρέπεται να επαναπροσδιορίσει , απομακρύνει , τροποποιήσει , χαλάσει , καταστρέψει καθ' οιονδήποτε τρόπο, σήμανση ή εξοπλισμό ασφαλείας.
- Όλο το προσωπικό είναι υποχρεωμένο να αναφέρει οποιαδήποτε ανασφαλή κατάσταση εργασίας και να απευθυνθεί για βοήθεια αν δεν μπορεί να την ελέγξει μόνο του.
- Το εργοτάξιο πρέπει να διατηρείται καθαρό. Όλα τα σκουπίδια πρέπει να εναποτίθενται στους παρεχόμενους κάδους απορριμμάτων.
- Καμία εργασία να μην ξεκινά εάν δεν υπάρχει ο κατάλληλος φωτισμός.
- Μόνο εξουσιοδοτημένα άτομα να χειρίζονται τον εξοπλισμό του εργοταξίου.
- Τα υλικά και γενικότερα οποιοδήποτε στοιχείο θα μπορούσε κατά τις μετακινήσεις να θέσει σε κίνδυνο την ασφάλεια και την υγεία των εργαζόμενων, θα σταθεροποιείτε με κατάλληλο και ασφαλή τρόπο.
- Θα υπάρχει ευκρινής και εμφανής σήμανση και περίφραξη του εργοταξιακού χώρου και γενικότερα του χώρου όπου εκτελούνταν εργασίες.
- Όλα τα οχήματα ,τα χωματουργικά μηχανήματα αλλά και τα μηχανήματα διακίνησης υλικών που χρησιμοποιούνται κατά την εκτέλεση του έργου:
 - ο Θα χρησιμοποιούνται σωστά και από πρόσωπα εφοδιασμένα με τις απαιτούμενες άδειες (οι οδηγοί και οι χειριστές θα έχουν λάβει τη σχετική εκπαίδευση) σύμφωνα με την ισχύουσα νομοθεσία .
 - ο Θα λαμβάνονται όλα τα προληπτικά μέτρα ,ώστε να αποφεύγεται η πτώση τους σε χώρους εκσκαφής και νερό.
 - ο Θα έχουν όλα τα αποδεικτικά στοιχεία, άδειες κλπ που αφορούν τα μηχανήματα ή τον οδηγό και θα είναι στην διάθεση των ελεγκτικών αρχών.
 - ο Οι εγκαταστάσεις και γενικά ο μηχανολογικός εξοπλισμός διατηρούνται σε καλή κατάσταση λειτουργίας.

5. ΕΛΑΧΙΣΤΕΣ ΓΕΝΙΚΕΣ ΠΡΟΔΙΑΓΡΑΦΕΣ ΓΙΑ ΤΟΥΣ ΧΩΡΟΥΣ ΕΡΓΑΣΙΑΣ

▪ Σταθερότητα, αντοχή και στερεότητα.

Τα υλικά και γενικότερα οποιοδήποτε στοιχείο που θα μπορούσε κατά τις μετακινήσεις να θέσει σε κίνδυνο την ασφάλεια και την υγεία των εργαζόμενων πρέπει να σταθεροποιείται με κατάλληλο και ασφαλή τρόπο. Η πρόσβαση στις στέγες ή σε οποιαδήποτε άλλη επιφάνεια κατασκευασμένη από υλικά μη επαρκούς αντοχής επιτρέπεται μόνον εφόσον παρέχεται ο αναγκαίος εξοπλισμός ή τα κατάλληλα μέσα προκειμένου η εργασία να διεξαχθεί κατά τρόπο ασφαλή.

Οι κινητές ή σταθερές θέσεις εργασίας που βρίσκονται σε ύψος ή σε βάθος πρέπει να είναι στερεές και σταθερές ανάλογα με:

- α. Τον αριθμό των εργαζομένων που βρίσκονται σε αυτές
- β. Τα ανώτατα φορτία που ενδέχεται να φέρουν και την κατανομή τους.
- γ. Τις εξωτερικές επιδράσεις που είναι δυνατόν να υποστούν.

Αν τα υποστηρίγματα και τα υπόλοιπα στοιχεία των θέσεων αυτών δεν διαθέτουν εγγενή ευστάθεια, πρέπει να εξασφαλίζεται η ευστάθεια τους με κατάλληλα και ασφαλή μέσα στερέωσης, ώστε να αποφεύγεται οποιαδήποτε άκαιρη ή ακούσια μετακίνηση του συνόλου ή τμημάτων των εν λόγω θέσεων εργασίας.

Η σταθερότητα και η στερεότητα των θέσεων εργασίας πρέπει να ελέγχονται κατάλληλα, ιδίως μετά από ενδεχόμενη αλλαγή του ύψους ή του βάθους των θέσεων αυτών.

▪ **Αποθήκευση υλικών**

Οι αποθηκευτικοί χώροι διατηρούνται καθαροί και τακτοποιημένοι.

ΑΠΑΓΟΡΕΥΕΤΑΙ το κάπνισμα στους χώρους αποθήκευσης.

Αποφεύγεται όσο το δυνατόν η χειρωνακτική διακίνηση φορτίων.

Υπάρχουν επαρκή πυροσβεστικά μέσα και κατάλληλα συντηρημένα.

Υπάρχει σήμανση για τη θέση των πυροσβεστήρων και των διόδων διαφυγής.

ΑΠΑΓΟΡΕΥΕΤΑΙ η πρόσβαση στους μη έχοντες εργασία.

Οι εργαζόμενοι κάνουν χρήση των ατομικών μέσων προστασίας.

Η αποθήκευση των υλικών γίνεται με το προκαθορισμένο σχέδιο αποθήκευσης.

Υπάρχει σήμανση για τη θέση των υλικών σε συγκεκριμένο χώρο.

Τα υλικά είναι ασφαλισμένα από τυχόν πτώση ή κύλιση τους.

▪ **Πτώσεις αντικειμένων.**

Οι εργαζόμενοι πρέπει να προφυλάσσονται, εφόσον είναι τεχνικά εφικτό, από τις πτώσεις αντικειμένων με μέσα συλλογικής προστασίας.

Τα υλικά και ο εξοπλισμός πρέπει να φυλάσσονται ή να στοιβάζονται κατά τρόπο ώστε να αποφεύγεται η κατάρρευση ή ανατροπή τους.

Εφόσον είναι αναγκαίο, πρέπει να προβλέπονται στεγαζόμενοι διάδρομοι στο εργοτάξιο ή να καθίσταται αδύνατη η πρόσβαση στις επικίνδυνες ζώνες.

▪ **Εγκαταστάσεις διανομής ενέργειας.**

Οι εγκαταστάσεις πρέπει να σχεδιάζονται, να κατασκευάζονται και να χρησιμοποιούνται ούτως ώστε να μην αποτελούν κίνδυνο πυρκαγιάς ή έκρηξης και να παρέχουν στους εργαζομένους την απαραίτητη προστασία κατά των κινδύνων ηλεκτροπληξίας από άμεση ή έμμεση επαφή.

Κατά το σχεδιασμό, την κατασκευή, την επιλογή του υλικού και των διατάξεων προστασίας θα πρέπει να λαμβάνονται υπόψη το είδος και η ισχύς της διανεμόμενης ενέργειας, η επίδραση εξωτερικών παραγόντων και η τεχνική ικανότητα των ατόμων που έχουν πρόσβαση σε τμήματα της εγκατάστασης.

Οι εγκαταστάσεις διανομής ενέργειας του εργοταξίου, ιδίως οι εγκαταστάσεις που υπόκεινται σε εξωτερικές επιδράσεις, πρέπει να ελέγχονται και να συντηρούνται τακτικά.

Οι προϋπάρχουσες της έναρξης λειτουργίας του εργοταξίου εγκαταστάσεις πρέπει να εντοπίζονται, να ελέγχονται και να επισημαίνονται ευκρινώς.

Εφόσον υπάρχουν εναέριοι ηλεκτροφόροι αγωγοί, πρέπει να εκτρέπονται έξω από το εργοτάξιο είτε να τίθενται εκτός τάσης. Εάν αυτό δεν είναι δυνατόν, πρέπει να τοποθετούνται φράγματα ή προειδοποιητικά σήματα προκειμένου τα οχήματα και οι εγκαταστάσεις να παραμένουν σε απόσταση. Σε περίπτωση που οχήματα του εργοταξίου οφείλουν να περάσουν κάτω από τους αγωγούς αυτούς, πρέπει να γίνονται οι κατάλληλες προειδοποιήσεις και να λαμβάνεται η κατάλληλη εναέρια προστασία.

▪ **Οδοί διαφυγής και έξοδοι κινδύνου.**

Οι οδοί διαφυγής και οι έξοδοι κινδύνου πρέπει να παραμένουν ελεύθερες και να οδηγούν με το συντομότερο δυνατό τρόπο σε ασφαλή περιοχή.

Σε περίπτωση κινδύνου, όλες οι θέσεις εργασίας θα πρέπει να μπορούν να εκκενώνονται γρήγορα και υπό συνθήκες μέγιστης ασφάλειας για τους εργαζομένους.

Ο αριθμός, η κατανομή και οι διαστάσεις των οδών διαφυγής και εξόδων κινδύνου εξαρτώνται από τη χρήση, τον εξοπλισμό και τις διαστάσεις του εργοταξίου και των χώρων εργασίας, καθώς και από το μέγιστο αριθμό των ατόμων που μπορεί να βρίσκονται εκεί.

Οι ειδικές οδοί διαφυγής και έξοδοι κινδύνου πρέπει να επισημαίνονται σύμφωνα με το Π.Δ.105/95 "Ελάχιστες προδιαγραφές για την σήμανση ασφάλειας ή και υγείας στην εργασία σε συμμόρφωση με την οδηγία 92/58/ΕΟΚ " (67/A). Η σήμανση αυτή πρέπει να έχει την απαραίτητη αντοχή και να τοποθετείται σε κατάλληλα σημεία.

Οι οδοί διαφυγής, οι έξοδοι κινδύνου, όπως και οι διάδρομοι κυκλοφορίας και οι θύρες πρόσβασης σ' αυτούς, δεν πρέπει να φράσσονται από αντικείμενα, ώστε να μπορούν να χρησιμοποιηθούν ανεμπόδιστα ανά πάσα στιγμή.

Σε περίπτωση βλάβης του φωτισμού, οι οδοί διαφυγής και οι έξοδοι κινδύνου που χρειάζονται φωτισμό πρέπει να διαθέτουν εφεδρικό φωτισμό επαρκούς έντασης.

▪ Πυρανίχνευση και πυρόσβεση.

Ανάλογα με τα χαρακτηριστικά του εργοταξίου και τις διαστάσεις και τη χρήση των χώρων, τον υπάρχοντα εξοπλισμό, τα φυσικά και χημικά χαρακτηριστικά των χρησιμοποιούμενων ουσιών και υλικών καθώς και το μέγιστο αριθμό των ατόμων που μπορούν να βρίσκονται εκεί, πρέπει να προβλέπεται επαρκής αριθμός κατάλληλων πυροσβεστικών μέσων και, εφόσον χρειάζεται, ανιχνευτές πυρκαγιάς και συστήματα συναγερμού.

Τα εν λόγω πυροσβεστικά μέσα, οι ανιχνευτές πυρκαγιάς και τα συστήματα συναγερμού πρέπει να ελέγχονται και να συντηρούνται τακτικά. Πρέπει να πραγματοποιούνται δοκιμές και ασκήσεις κατά τακτά χρονικά διαστήματα.

Τα μη αυτόματα (χειρωνακτικά) πυροσβεστικά μέσα πρέπει να είναι εύκολα προσιτά, εύχρηστα και να επισημαίνονται σύμφωνα με το Π.Δ. 105/95 "Ελάχιστες προδιαγραφές για την σήμανση ασφάλειας ή και υγείας στην εργασία σε συμμόρφωση με την οδηγία 92/58/ΕΟΚ" (67/Α). Η σήμανση αυτή πρέπει να έχει την απαραίτητη αντοχή και να τοποθετείται σε κατάλληλα σημεία.

▪ Αερισμός

Λαμβανομένων υπόψη των μεθόδων εργασίας και της σωματικής προσπάθειας την οποία καταβάλλουν οι εργαζόμενοι, πρέπει να προβλέπεται η παροχή καθαρού αέρα σε επαρκείς ποσότητες.

Εάν χρησιμοποιείται εγκατάσταση αερισμού, πρέπει να τηρείται σε κατάσταση καλής λειτουργίας και να μην εκθέτει τους εργαζομένους σε ρεύματα αέρα που βλάπτουν την υγεία.

Πρέπει να προβλέπεται σύστημα ελέγχου για την αναγγελία των βλαβών, εφόσον αυτό είναι απαραίτητο για την υγεία των εργαζομένων.

Αποθέσεις και ρύποι που ενδέχεται να ενέχουν άμεσο κίνδυνο για την υγεία των εργαζομένων, λόγω μόλυνσης του εισπνεομένου αέρα, πρέπει να καθαρίζονται ταχέως.

▪ Έκθεση σε ειδικούς κινδύνους

Οι εργαζόμενοι δεν πρέπει να εκτίθενται σε ηχοστάθμες βλαβερές για την υγεία τους ούτε σε εξωτερικές βλαβερές επιδράσεις (π.χ. αέρια, ατμοί, σκόνης).

Εάν οι εργαζόμενοι είναι υποχρεωμένοι να εισέρχονται σε ζώνες όπου ο αέρας ενδέχεται να περιέχει τοξικές ή βλαβερές ουσίες, να έχει χαμηλή περιεκτικότητα σε οξυγόνο ή τέλος να είναι εύφλεκτος, ο αέρας εντός των ζωνών αυτών πρέπει να ελέγχεται και πρέπει να λαμβάνονται όλα τα αναγκαία μέτρα για την πρόληψη κάθε κινδύνου.

Οι εργαζόμενοι δεν πρέπει σε καμία περίπτωση να εκτίθενται σε επικίνδυνη ατμόσφαιρα κλειστού χώρου και πρέπει τουλάχιστον να παρακολουθούνται συνεχώς από έξω και να λαμβάνονται όλες οι απαραίτητες προφυλάξεις προκειμένου να μπορεί να τους παρασχεθεί αποτελεσματική και άμεση βοήθεια.

▪ Θερμοκρασία

Η θερμοκρασία στους χώρους εργασίας πρέπει να ανταποκρίνεται στις ανάγκες του ανθρώπινου οργανισμού κατά το χρόνο εργασίας, λαμβάνοντας υπόψη τις εφαρμοζόμενες μεθόδους εργασίας, τη σωματική προσπάθεια που καταβάλλουν οι εργαζόμενοι και τις κλιματολογικές συνθήκες των εποχών του έτους.

▪ Φυσικός και τεχνητός φωτισμός των θέσεων εργασίας, των χώρων και των οδών κυκλοφορίας στο εργοτάξιο.

Οι θέσεις εργασίας, οι χώροι και οι οδοί κυκλοφορίας πρέπει όσο είναι δυνατό να διαθέτουν επαρκή φυσικό φωτισμό και να φωτίζονται κατάλληλα και επαρκώς με τεχνητό φωτισμό κατά τη διάρκεια της νύχτας και όταν το φως της ημέρας δεν επαρκεί εφόσον είναι απαραίτητο, πρέπει να χρησιμοποιούνται φορητές πηγές φωτισμού με προστασία κατά των κραδασμών. Το χρώμα του τεχνητού φωτός δεν πρέπει να αλλοιώνει ή να επηρεάζει την οπτική αντίληψη των σημάτων ή των πινακίδων σήμανσης.

Οι εγκαταστάσεις φωτισμού των χώρων, των θέσεων εργασίας και των οδών κυκλοφορίας πρέπει να τοποθετούνται κατά τρόπο ώστε το είδος του προβλεπόμενου φωτισμού να μη δημιουργεί κίνδυνο εργατικού ατυχήματος.

Οι χώροι, οι θέσεις εργασίας και οι οδοί κυκλοφορίας στους οποίους οι εργαζόμενοι είναι ιδιαίτερα εκτεθειμένοι σε κινδύνους λόγω βλάβης του τεχνητού φωτισμού πρέπει να είναι εφοδιασμένοι με φωτισμό ασφαλείας επαρκούς έντασης.

▪ Θύρες και πύλες

Οι συρόμενες θύρες πρέπει να διαθέτουν σύστημα ασφαλείας το οποίο να αποτρέπει τον εκτροχιασμό και την πτώση τους. Οι θύρες και οι πύλες που ανοίγουν προς τα πάνω πρέπει να είναι εφοδιασμένες με σύστημα ασφαλείας, το οποίο να τις εμποδίζει να ξαναπέφτουν.

Οι θύρες και οι πύλες που βρίσκονται πάνω στις οδούς διάσωσης πρέπει να επισημαίνονται κατάλληλα.

Ακριβώς δίπλα από τις πύλες που προορίζονται, κυρίως για την προσπέλαση οχημάτων, και εφόσον η διάβαση για τους πεζούς δεν είναι ασφαλής, πρέπει να υπάρχουν θύρες για την κυκλοφορία των πεζών ευκρινώς επισημαινόμενες και μονίμως ελεύθερες.

Οι μηχανικές θύρες και πύλες πρέπει να λειτουργούν χωρίς κίνδυνο ατυχήματος για τους εργαζομένους και να έχουν, για περίπτωση κινδύνου, μηχανισμούς ακινητοποίησης εύκολα αναγνωρίσιμους και προσιτούς και να μπορούν, σε περίπτωση διακοπής της παροχής ενέργειας, να ανοίγουν με χειροκίνητο μηχανισμό, εκτός εάν ανοίγουν αυτόματα.

Οι θύρες κινδύνου πρέπει να ανοίγουν προς τα έξω.

Οι θύρες κινδύνου δεν πρέπει να είναι κλειστές, κατά τρόπο που να μην μπορεί να τις ανοίξει οιοδήποτε, εύκολα και αμέσως, σε περίπτωση ανάγκης.

Απαγορεύεται η χρήση συρόμενων και περιστρεφόμενων θυρών ως θυρών κινδύνου.

Στις διαφανείς θύρες πρέπει να τοποθετείται επισήμανση, στο ύψος των ματιών.

Οι θύρες και πύλες που ανοίγουν και προς τις δυο κατευθύνσεις πρέπει να είναι διαφανείς ή να έχουν διαφανή φανώματα.

Εφόσον οι διαφανείς ή διαφώτιστες επιφάνειες των θυρών και πυλών δεν είναι κατασκευασμένες από υλικά ασφαλείας και υπάρχει κίνδυνος τραυματισμού των εργαζομένων από τυχόν θραύσματα τους, οι επιφάνειες αυτές πρέπει να προστατεύονται από χτυπήματα που μπορούν να προκαλέσουν τη θραύση τους.

▪ Οδοί κυκλοφορίας - Ζώνες κινδύνου.

Οι οδοί κυκλοφορίας, στις οποίες περιλαμβάνονται τα κλιμακοστάσια, οι σταθερές κλίμακες, οι αποβάθρες και οι ράμπες φόρτωσης, πρέπει να υπολογίζονται, να τοποθετούνται, να διευθετούνται και να κατασκευάζονται έτσι ώστε να μπορούν να χρησιμοποιούνται εύκολα, με πλήρη ασφάλεια και σύμφωνα με τον προορισμό τους, χωρίς οι εργαζόμενοι που απασχολούνται κοντά σε αυτές τις οδούς κυκλοφορίας να διατρέχουν οιονδήποτε κίνδυνο.

Ο υπολογισμός των διαστάσεων των οδών κυκλοφορίας προσώπων ή και εμπορευμάτων, περιλαμβανόμενων και εκείνων όπου πραγματοποιούνται φορτώσεις και εκφορτώσεις, πρέπει να γίνεται με βάση το αναμενόμενο αριθμό χρηστών και το είδος της δραστηριότητας. Εφόσον δια των εν λόγω οδών κυκλοφορίας διέρχονται μεταφορικά μέσα, πρέπει να προβλέπεται επαρκής απόσταση ασφαλείας ή αποτελεσματικά μέσα προστασίας για τους άλλους χρήστες. Οι οδοί αυτοί πρέπει να επισημαίνονται ευκρινώς, να ελέγχονται τακτικά και να συντηρούνται.

Οι οδοί κυκλοφορίας οχημάτων πρέπει να βρίσκονται σε επαρκή απόσταση από θύρες, πύλες, διαβάσεις πεζών, διαδρόμους και κλιμακοστάσια.

Εφόσον στο εργοτάξιο υπάρχουν ζώνες περιορισμένης πρόσβασης, οι ζώνες αυτές θα πρέπει να είναι εφοδιασμένες με συστήματα που εμποδίζουν την είσοδο μη εξουσιοδοτημένων εργαζομένων.

Πρέπει να λαμβάνονται τα κατάλληλα μέτρα για την προστασία των εργαζομένων στους οποίους επιτρέπεται η είσοδος στις επικίνδυνες ζώνες. Οι επικίνδυνες ζώνες πρέπει να επισημαίνονται ευκρινώς.

▪ Αποβάθρες και ράμπες φόρτωσης.

Οι αποβάθρες και οι ράμπες φόρτωσης εκφόρτωσης πρέπει να ανταποκρίνονται στις διαστάσεις του μεταφερομένου φορτίου.

Οι αποβάθρες φόρτωσης - εκφόρτωσης πρέπει να διαθέτουν μια τουλάχιστον έξοδο.

Οι ράμπες φόρτωσης - εκφόρτωσης πρέπει να προσφέρουν ασφάλεια στους εργαζόμενους κατά της πτώσης.

- **Χώρος για την ελευθερία κινήσεων στη θέση εργασίας.**

Η επιφάνεια της θέσης εργασίας πρέπει να υπολογίζεται κατά τρόπο ώστε το προσωπικό να διαθέτει επαρκή ελευθερία για τις δραστηριότητες του, λαμβάνοντας υπόψη κάθε παρόντα απαραίτητο εξοπλισμό ή υλικό.

- **Πρώτες βοήθειες**

Ο εργοδότης οφείλει να εξασφαλίσει την καθ' οιανδήποτε στιγμή παροχή πρώτων βοηθειών περιλαμβανομένου και του ειδικά εκπαιδευμένου προσωπικού.

Πρέπει να λαμβάνονται μέτρα για τη μεταφορά των εργαζομένων που υφίστανται ατύχημα ή παρουσιάζουν αιφνίδια αδιαθεσία προκειμένου να τους παρασχεθεί ιατρική βοήθεια.

Σε περίπτωση που είναι απαραίτητο λόγω του μεγέθους του εργοταξίου ή του είδους των δραστηριοτήτων, πρέπει να προβλέπονται ένας ή περισσότεροι χώροι πρώτων βοηθειών.

Οι χώροι πρώτων βοηθειών πρέπει να είναι κατάλληλα εξοπλισμένοι με τις απαραίτητες εγκαταστάσεις και υλικά πρώτων βοηθειών, να είναι εύκολα προσπελάσιμοι με φορεία και να φέρουν σήμανση σύμφωνα με το Π.Δ.105/95 "Ελάχιστες προδιαγραφές για την σήμανση ασφάλειας ή και υγείας στην εργασία σε συμμόρφωση με την οδηγία 92/58/ΕΟΚ" (67/A).

Υλικό πρώτων βοηθειών πρέπει να υπάρχει σε όλα τα μέρη που είναι απαραίτητο λόγω των συνθηκών εργασίας. Το υλικό αυτό πρέπει να φέρει κατάλληλη σήμανση και να είναι ευπρόσιτο.

Η διεύθυνση και ο αριθμός τηλεφώνου της τοπικής υπηρεσίας παροχής πρώτων βοηθειών πρέπει να επισημαίνεται ευκρινώς.

- **Χώροι υγιεινής και υγειονομικός εξοπλισμός.**

Αποδυτήρια και ιματιοφυλάκια.

Στη διάθεση των εργαζομένων πρέπει να τίθενται κατάλληλα αποδυτήρια, εφόσον είναι υποχρεωμένοι να φορούν ειδικά ρούχα εργασίας και δεν μπορεί για λόγους υγείας ή ευπρέπειας, να τους ζητηθεί να αλλάζουν σε άλλο χώρο. Τα αποδυτήρια αυτά πρέπει να είναι ευπρόσιτα, να έχουν επαρκή χωρητικότητα και να είναι εξοπλισμένα με καθίσματα.

Τα αποδυτήρια πρέπει να έχουν επαρκείς διαστάσεις και να διαθέτουν εξοπλισμό ο οποίος να επιτρέπει σε κάθε εργαζόμενο να στεγνώνει, εφόσον είναι απαραίτητο, τα ρούχα εργασίας του και τα προσωπικά του ρούχα και αντικείμενα, και να τα κλειδώνει. Εάν οι συνθήκες εργασίας το απαιτούν (π.χ. επικίνδυνες ουσίες, υγρασία, ρύποι) τα ρούχα εργασίας πρέπει να μπορούν να φυλάσσονται ξεχωριστά από τα προσωπικά ρούχα και αντικείμενα.

Στη διάθεση των εργαζομένων πρέπει να τίθενται ξεχωριστά αποδυτήρια για άνδρες και γυναίκες.

Εφόσον δεν απαιτούνται αποδυτήρια, κάθε εργαζόμενος πρέπει να έχει στη διάθεση του ένα χώρο που να μπορεί να κλειδώνει τα ρούχα του και τα προσωπικά του αντικείμενα.

Ντους (καταιωνιστήρες) και νιπτήρες.

Εφόσον επιβάλλεται από το είδος εργασίας ή για λόγους υγιεινής, οι εργαζόμενοι πρέπει να έχουν στη διάθεση τους τα κατάλληλα ντους σε επαρκή αριθμό.

Πρέπει να προβλέπονται χωριστές αίθουσες ντους, για άνδρες και γυναίκες.

Οι αίθουσες ντους πρέπει να έχουν επαρκείς διαστάσεις προκειμένου ο κάθε εργαζόμενος να μπορεί να τις χρησιμοποιεί άνετα και υπό τις κατάλληλες συνθήκες υγιεινής.

Τα ντους πρέπει να έχουν ζεστό και κρύο τρεχούμενο νερό.

Εφόσον δεν απαιτούνται αίθουσες ντους, πρέπει να υπάρχει επαρκής αριθμός κατάλληλων νιπτήρων με τρεχούμενο νερό (εφόσον είναι απαραίτητο, ζεστό) κοντά στις θέσεις εργασίας και τα αποδυτήρια.

Πρέπει να προβλέπονται χωριστοί νιπτήρες, για άνδρες και γυναίκες εφόσον αυτό είναι απαραίτητο για λόγους ευπρέπειας.

Εάν οι αίθουσες ντους ή νιπτήρων και τα αποδυτήρια είναι χωριστά θα πρέπει να επικοινωνούν με ευκολία μεταξύ τους.

Αποχωρητήρια και νιπτήρες.

Οι εργαζόμενοι πρέπει να έχουν στη διάθεσή τους ειδικούς χώρους με επαρκή αριθμό αποχωρητηρίων και νιπτήρων, σύμφωνα με την υγειονομική διάταξη Γ1/9900/27.11.74 "Περί υποχρεωτικής κατασκευής

αποχωρητήριων| (1266/Β) που τροποποιήθηκε με τις αποφάσεις Γ1/2400/26.3.75 (371/Β) και Αιβ/2055/4.3.80 (338/Β) και οι οποίοι πρέπει να βρίσκονται κοντά στη θέση εργασίας, στους χώρους ανάπαυσης, στα αποδυτήρια και στους χώρους ντους ή νιπτήρων.

Χώροι ανάπαυσης και καταλύματα.

Οι εργαζόμενοι πρέπει να έχουν στη διάθεση τους ευπρόσιτους χώρους ανάπαυσης ή και καταλύματα σύμφωνα με την ισχύουσα νομοθεσία.

Οι χώροι ανάπαυσης ή / και τα καταλύματα πρέπει να έχουν επαρκείς διαστάσεις και να διαθέτουν τραπέζια και καθίσματα με ράχη σε αριθμό που να αντιστοιχεί στον αριθμό των εργαζομένων.

Αν δεν υπάρχουν τέτοιοι χώροι, πρέπει να τίθενται στη διάθεση του προσωπικού άλλοι χώροι για παραμονή κατά τη διάρκεια των διαλειμμάτων.

Στην περίπτωση των μονίμων καταλυμάτων, και εφόσον δεν χρησιμοποιούνται σε έκτακτες μόνον περιστάσεις, αυτά πρέπει να περιλαμβάνουν επαρκείς χώρους υγιεινής και υγειονομικό εξοπλισμό, εντευκτήριο και αναπαυτήριο. Πρέπει επίσης να είναι εφοδιασμένοι με κρεβάτια, ερμάρια τραπέζια και καθίσματα με ράχη ανάλογα με τον αριθμό των εργαζομένων και να ανταποκρίνονται, ενδεχομένως, στην παρουσία εργαζομένων και των δύο φύλων.

Στους χώρους ανάπαυσης και στα καταλύματα πρέπει να προβλέπονται κατάλληλα μέτρα για την προστασία των μη καπνιστών από την όχληση του καπνού.

- **Έγκυες και γαλουχούσες μητέρες.**

Οι έγκυες και οι γαλουχούσες μητέρες πρέπει να έχουν τη δυνατότητα να κατακλίνονται προς ανάπαυση σε κατάλληλες συνθήκες.

- **Εργαζόμενοι με ειδικές ανάγκες.**

Οι χώροι εργασίας πρέπει να είναι διαρρυθμισμένοι έτσι ώστε να λαμβάνονται υπόψη, κατά περίπτωση, οι απαιτήσεις των εργαζομένων με ειδικές ανάγκες. Η διάταξη αυτή εφαρμόζεται, ιδίως, για τις θύρες, τις οδούς επικοινωνίας, τα κλιμακοστάσια, τα ντους, τους νιπτήρες, τα αποχωρητήρια και τις θέσεις εργασίας τις οποίες χρησιμοποιούν ή στις οποίες απασχολούνται άμεσα εργαζόμενοι με ειδικές ανάγκες.

- **Διάφορες διατάξεις.**

Ο περιβάλλον χώρος και η περίμετρος του εργοταξίου πρέπει να έχουν ευκρινή και εμφανή σήμανση και περιγραφή, ώστε να είναι ευκρινώς ορατοί και αναγνωρίσιμοι.

Στη διάθεση των εργαζομένων στο εργοτάξιο πρέπει να τίθεται πόσιμο νερό και, ενδεχομένως ένα άλλο κατάλληλο μη αλκοολούχο ποτό σε επαρκή ποσότητα, τόσο στους χώρους εργασίας, όσο και κοντά στις θέσεις εργασίας τους.

Στους εργαζομένους πρέπει να παρέχονται ευκολίες για να λαμβάνουν τα γεύματα τους κάτω από ικανοποιητικές συνθήκες και ενδεχομένως ευκολίες για να παρασκευάζουν τα γεύματα τους κάτω από ικανοποιητικές συνθήκες.

6. ΕΙΔΙΚΕΣ ΕΠΙΣΗΜΑΝΣΕΙΣ

Η κατασκευή ικριωμάτων θα προσεχθεί ιδιαίτερως.

Θέσεις κεντρικών παροχών δικτύων και κεντρικών διακοπών, θα σημειθούν ώστε να μην προκληθούν βλάβες αλλά και επικίνδυνες καταστάσεις για την υγεία των εργαζομένων κατά την διάρκεια εκτέλεσης του έργου. Ιδιαίτερως θα προσεχθούν οι εγκαταστάσεις του παλαιού κτιρίου, κατά τις εργασίες καθαιρέσεων.

Θέσεις εξόδων κινδύνου και πυροσβεστικές φωλές θα επισημανθούν.

Θα γίνει συνεννόηση με την ΔΕΗ για το σημείο από όπου θα ηλεκτροδοτηθεί το νέο κτίριο ώστε να γίνει υπόγεια εγκατάσταση των καλωδίων παροχής έως αυτό το σημείο. Ομοίως θα γίνουν συνεννοήσεις για τα δίκτυα ύδρευσης και αποχέτευσης.

Οι εργασίες επισκευής καθώς και οι εργασίες της προσθήκης, θα γίνουν αφού ολοκληρωθεί η ανέγερση της νέας πτέρυγας ώστε να στεγασθούν οι μαθητές στο νέο κτίριο.

Όλες οι εργασίες θα γίνουν σύμφωνα με τα αρχιτεκτονικά σχέδια της μελέτης και τις κατασκευαστικές λεπτομέρειες της μελέτης και αυτές που θα δοθούν από την επίβλεψη.

Όλες οι εργασίες θα εκτελεστούν με την ισχύουσα νομοθεσία και τις εκάστοτε πρότυπες τεχνικές προδιαγραφές.

Τα υλικά που θα χρησιμοποιηθούν θα είναι αρίστης ποιότητας και τελικής επιλογής της υπηρεσίας.

7. ΟΔΗΓΙΕΣ ΚΑΙ ΧΡΗΣΙΜΑ ΣΤΟΙΧΕΙΑ

Όλες οι εργασίες των οικοδομικών θα γίνουν από έμπειρο προσωπικό.

Μεγάλη προσοχή θα δοθεί στις σκυροδετήσεις, στον οπλισμό που θα χρησιμοποιηθεί.

Οι στεγανοποιήσεις στέγης και υπογείου θα γίνουν από ιδιαίτερα έμπειρο προσωπικό και με πολύ καλής ποιότητας υλικά.

Οι εργασίες που αφορούν την εγκατάσταση θέρμανσης και ζεστού νερού χρήσης, θα γίνουν από αδειούχο θερμοϋδραυλικό.

Ομοίως για τις λοιπές Η/Μ εργασίες, θα χρησιμοποιηθεί εξειδικευμένο προσωπικό.

Μετά το πέρας του έργου ιδιαίτερη προσοχή θα πρέπει να δοθεί στην ασφαλή σύνδεση του κτιρίου με τα δίκτυα ηλεκτρισμού και ύδρευσης - αποχέτευσης. Οι συνδέσεις θα γίνουν από τους παροχείς σε συνεργασία με τον εργοδότη και εξειδικευμένο προσωπικό που αυτός θα παρέχει. Τα σημεία σύνδεσης θα βρίσκονται στα όρια του οικοπέδου. Μέχρι τα σημεία αυτά θα έχουν γίνει οι κατάλληλες εργασίες από τον ανάδοχο.

Μετά την αποπεράτωση ιδιαίτερη μέριμνα θα δοθεί στον έλεγχο όλων των εγκαταστάσεων για τυχόν κακοτεχνίες που μπορεί να δημιουργήσουν προβλήματα στην λειτουργία των κτιρίων.

Κατά τη διάρκεια λειτουργίας θα πρέπει μία φορά το χρόνο να γίνεται συντήρηση της εγκατάστασης θέρμανσης από αδειούχο συντηρητή. Μέριμνα πρέπει να ληφθεί και για την συντήρηση του ηλεκτρικού δικτύου από αδειούχο ηλεκτρολόγο. Συντήρηση θα γίνεται και στο δίκτυο αποχέτευσης για να αποφευχθεί το βούλωμα των σωληνώσεων.

Απαραίτητως συντήρηση και έλεγχος θα γίνεται στο δίκτυο πυρόσβεσης (αναγομώσεις πυροσβεστών, έλεγχος λειτουργίας συστήματος συναγερμού, κ.λ.π.) αλλά και στο αλεξικέρανο (έλεγχος γείωσης κυρίως).

Τέλος θα πρέπει να λαμβάνεται μέριμνα για την απαραίτητη συντήρηση των λοιπών μερών του έργου (οικοδομικά) και κυρίως όσον αφορά τις στεγανώσεις.

Μυτιλήνη Φεβρουάριος 2026

ΟΙ ΜΕΛΕΤΗΤΕΣ

**ΤΖΙΤΖΙΝΑΣ ΚΩΝ/ΝΟΣ
ΗΛΕΚΤΡΟΛΟΓΟΣ ΜΗΧΑΝΙΚΟΣ ΤΕ**