

ΕΛΛΗΝΙΚΗ ΔΗΜΟΚΡΑΤΙΑ
ΝΟΜΟΣ ΛΕΣΒΟΥ
ΔΗΜΟΣ ΜΥΤΙΛΗΝΗΣ
ΔΗΜΟΤΙΚΗ ΕΠΙΤΡΟΠΗ

ΑΝΑΡΤΗΤΕΑ ΣΤΟ ΔΙΑΔΙΚΤΥΟ

Αριθμός απόφασης: 154/2026

ΑΠΟΣΠΑΣΜΑ

Από το Πρακτικό της 11^{ης}/03-03-2026 τακτικής συνεδρίασης
της Δημοτικής Επιτροπής Δήμου Μυτιλήνης

ΘΕΜΑ: Έγκριση Σχεδίου Αντιμετώπισης Εκτάκτων Αναγκών και Άμεσης/Βραχείας Διαχείρισης των συνεπειών από την εκδήλωση σεισμών με την κωδική ονομασία «ΕΓΚΕΛΑΔΟΣ 2» του Δήμου Μυτιλήνης.

Στη Μυτιλήνη σήμερα **Τρίτη 3 Μαρτίου 2026 και ώρα 12:00** συνήλθε σε τακτική συνεδρίαση στο Παλαιό Δημαρχείο Μυτιλήνης Π. Κουντουριώτου 15 στη Μυτιλήνη η Δημοτική Επιτροπή του Δήμου Μυτιλήνης, η οποία συγκροτήθηκε με την υπ' αριθμ. 2/2024 (ΑΔΑ: ΨΛ6Ω46ΜΓΘΓ-ΙΙ7) απόφαση του Δημοτικού Συμβουλίου Μυτιλήνης, μετά από την υπ' αριθμ. πρωτ. **5539/27-02-2026** πρόσκληση του Προέδρου της, που επιδόθηκε νόμιμα στα μέλη της, κατά το άρθρο 75 του Ν. 3852/10, όπως αντικαταστάθηκε από το άρθρο 77 του Ν. 4555/18.

Ο Πρόεδρος διαπίστωσε τη νόμιμη απαρτία, δεδομένου ότι από τα εννιά (9) μέλη της ήταν παρόντα οκτώ (8), ήτοι:

ΠΑΡΟΝΤΕΣ	ΑΠΟΝΤΕΣ
1.- Καρασάββας Νικόλαος, Πρόεδρος 2.- Φραγκόπουλος Κωνσταντίνος, Αντιπρόεδρος 3.- Αλεξίου Γεώργιος, τακτικό μέλος 4.- Γιακουμής Σωκράτης, τακτικό μέλος 5.- Καρέκος Παναγιώτης, τακτικό μέλος 6.- Κατσαβέλλης Παναγιώτης, τακτικό μέλος 7.-Τσιβγούλης Χρήστος, τακτικό μέλος 8.- Χιωτέλλη Εριφύλη, τακτικό μέλος	1.- Κουνέλλης Παναγιώτης, τακτικό μέλος

Τα πρακτικά της συνεδρίασης τήρησε ο δημοτικός υπάλληλος Γεώργιος Καρίνος.

Προσκλήθηκε και δεν παρέστη η δημοτική σύμβουλος κ. Νίκη Τσιριγώτη, η οποία ορίστηκε ως εκπρόσωπος από την παράταξη της μειοψηφίας «Λαϊκή Συσπείρωση» προκειμένου να συμμετέχει στις συνεδριάσεις της Δημοτικής Επιτροπής, χωρίς δικαίωμα ψήφου, κατά την πρώτη θητεία της τρέχουσας δημοτικής περιόδου (έως τις 30.06.2026), σε εφαρμογή της υπ' αριθμ. 3/2024 (ΑΔΑ: 90ΧΤ46ΜΓΘΓ-Φ1Υ) απόφασης του Δημοτικού Συμβουλίου Μυτιλήνης.

Στη συνεδρίαση παραστάθηκε η Αναπληρώτρια Προϊσταμένη της Διεύθυνσης Προγραμματισμού του Δήμου Μυτιλήνης κ. Ζωή Ανατολίτη.

Με πρόταση του Προέδρου και σύμφωνη γνώμη των παρόντων μελών της, πριν την έναρξη της συζήτησης των θεμάτων της ημερήσιας διάταξης, η Δημοτική Επιτροπή αποφάνθηκε ομόφωνα για το κατεπείγον του παρόντος θέματος και το συζητά προ ημερησίας, με αύξοντα αριθμό 3.

Εν συνεχεία ο Πρόεδρος έθεσε υπόψη του Σώματος την υπ' αριθμ. πρωτ. 5725/02-03-2026 εισήγηση του Αυτοτελούς Τμήματος Πολιτικής Προστασίας του Δήμου Μυτιλήνης, η οποία έχει ως εξής:

«ΘΕΜΑ: Έγκριση του Σχεδίου Αντιμετώπισης Εκτάκτων Αναγκών και Άμεσης/Βραχείας Διαχείρισης των Συνεπειών από την εκδήλωση σεισμών με την κωδική ονομασία "ΕΓΚΕΛΑΔΟΣ 2", του Δήμου Μυτιλήνης .

ΣΧΕΤ : 1) Ν. 3852/2010 «Νέα Αρχιτεκτονική της Αυτοδιοίκησης και της Αποκεντρωμένης Διοίκησης - Πρόγραμμα

Καλλικράτης» (ΦΕΚ 87/Α'/2010)

2) Ν.4662/2020 «Εθνικός Μηχανισμός Διαχείρισης Κρίσεων και Αντιμετώπισης Κινδύνων, αναδιάρθρωση της Γενικής Γραμματείας Πολιτικής Προστασίας, αναβάθμιση συστήματος εθελοντισμού πολιτικής προστασίας, αναδιοργάνωση του Πυροσβεστικού και άλλες διατάξεις, όπως τροποποιήθηκε με τον 5075/2023 και ισχύει

3) Το υπ' αριθμ. Α2445 / 18-11-2022 έγγραφο της Γ.Γ.Π.Π. «Έκδοση Πρότυπου Υποδείγματος Σχεδίου Αντιμετώπισης Εκτάκτων Αναγκών και Άμεσης / Βραχείας Διαχείρισης των συνεπειών από εκδήλωση σεισμών με την κωδική ονομασία «ΕΓΚΕΛΑΔΟΣ 2» στα πλαίσια του Γενικού Σχεδίου Πολιτικής Προστασίας με τη συνθηματική λέξη "ΞΕΝΟΚΡΑΤΗΣ" (ΑΔΑ : 64ΕΑ46ΝΠΙΘ-ΔΤΛ).

4) Το υπ' αριθ. 4700/7-4-2003 έγγραφο της Γενικής Γραμματείας Πολιτικής Προστασίας με θέμα «Έκδοση Πρότυπου Υποδείγματος Σχεδίου Αντιμετώπισης Εκτάκτων Αναγκών και Άμεσης/Βραχείας Διαχείρισης των Συνεπειών από την Εκδήλωση Σεισμών για την σύνταξη σχεδίων από τους Δήμους της χώρας»

5) Το Π.Δ. 70/2021 με θέμα την «Σύσταση Υπουργείου Κλιματικής Κρίσης και Πολιτικής Προστασίας, μεταφορά υπηρεσιών και αρμοδιοτήτων μεταξύ Υπουργείων» (ΦΕΚ 161/Α'/2021)

6) Το άρθρο 17 του Ν. 3013/2002, όπου ρυθμίζονται τα σχετικά με την κατάρτιση των σχεδίων πολιτικής προστασίας και του υπόχρεους , προς τούτο, αρμόδιους κεντρικούς και περιφερειακούς φορείς και οργανισμούς κοινής ωφέλειας, διαβιβάζουμε προς έγκριση στην Δημοτική επιτροπή το σχέδιο του Δήμου Μυτιλήνης για την αντιμετώπιση εκτάκτων αναγκών για άμεση / βραχεία διαχείριση των συνεπειών <από την εκδήλωση σεισμών με την κωδική ονομασία "ΕΓΚΕΛΑΔΟΣ"

Το σχέδιο "ΕΓΚΕΛΑΔΟΣ" συντάχθηκε από το γραφείο Πολιτικής Προστασίας του Δήμου σύμφωνα με τις οδηγίες της Γενικής Γραμματείας Πολιτικής Προστασίας , όπως αυτές αναφέρονται αναλυτικά στο υπ'αριθμ. Α2445 / 18-11-2022 (ΑΔΑ: 64ΕΑ46ΝΠΙΘ-ΔΤΛ) έγγραφο της Γενικής Γραμματείας Πολιτικής Προστασίας, Δ/ση Σχεδιασμού & Αντιμετώπισης Εκτάκτων Αναγκών του Υπουργείου Προστασίας του Πολίτη.

Με το Σχέδιο Αντιμετώπισης Εκτάκτων Αναγκών με την κωδική ονομασία "ΕΓΚΕΛΑΔΟΣ" του Δήμου Μυτιλήνης επιδιώκεται η άμεση και συντονισμένη απόκριση των εμπλεκόμενων Φορέων σε τοπικό επίπεδο για την αντιμετώπιση Εκτάκτων Αναγκών για άμεση / βραχεία διαχείριση των συνεπειών από την εκδήλωση σεισμών.

Μετά την έγκριση του Σχεδίου από τη Δημοτική Επιτροπή του Δήμου Μυτιλήνης, αυτό θα διαβιβαστεί προς έγκριση στο Δημοτικό Συμβούλιο προκειμένου στη συνέχεια να κοινοποιηθεί σε όλους του αρμόδιους φορείς.

Σύμφωνα με τα προβλεπόμενα στα ανωτέρω (1), (2) και (3) σχετικά, οι Δήμοι της χώρας καλούνται να προχωρήσουν σε εκπόνηση ή/και επικαιροποίηση του Σχεδίου Πολιτικής Προστασίας για την Αντιμετώπιση Εκτάκτων Αναγκών και Άμεση/Βραχεία Διαχείρισης των συνεπειών από την εκδήλωση σεισμών με τη κωδική ονομασία «ΕΓΚΕΛΑΔΟΣ 2» .

Με βάσει τα ανωτέρω,

Εισηγούμαστε

Την Έγκριση του **«Σχεδίου Αντιμετώπισης Εκτάκτων αναγκών και Άμεσης/Βραχείας Διαχείρισης των Συνεπειών από την εκδήλωση σεισμών με την κωδική ονομασία "ΕΓΚΕΛΑΔΟΣ 2», του Δήμου Μυτιλήνης**, το οποίο έχει συνταχθεί βάσει του υπ' αριθμ. πρωτ. Α 2445 / 18-11-2022 εγγράφου του Υπουργείου Κλιματικής Κρίσης και Πολιτικής Προστασίας –Γενική Γραμματεία Πολιτικής Προστασίας, με θέμα « 2^η έκδοση του Γενικού Σχεδίου Αντιμετώπισης εκτάκτων αναγκών και άμεσης / Βραχείας Διαχείρισης των Συνεπειών από την εκδήλωση σεισμών με την κωδική ονομασία «ΕΓΚΕΛΑΔΟΣ» δεδομένου ότι η 2^η έκδοση του Γενικού Σχεδίου αντιμετώπισης εκτάκτων Αναγκών άμεσης / Βραχείας Διαχείρισης των συνεπειών από την εκδήλωση Σεισμικών Φαινομένων αφορά σε διοικητικές και οργανωτικές αλλαγές οι οποίες επήλθαν κυριών σε φορείς της κεντρικής διοίκησης (μετονομασία υπουργείων, αλλαγής υπαγωγής φορέων, κτλ) και δεν τροποποιεί τους ρόλους, αρμοδιότητες και κύριες δράσεις των Δήμων της χώρας για την αντιμετώπιση κινδύνων από την εκδήλωση σεισμικών φαινομένων.

Η 2^η Έκδοση του Γενικού Σχεδίου Αντιμετώπισης Εκτάκτων Αναγκών και Άμεσης / Βραχείας Διαχείρισης των συνεπειών από την εκδήλωση Σεισμών με την κωδική ονομασία «ΕΓΚΕΛΑΔΟΣ», αποτελεί αναπόσπαστο μέρος της παρούσας.

Στην πορεία, το Αυτοτελές Τμήμα Πολιτικής Προστασίας θα προβεί στην εισήγησή του στο Δημοτικό Συμβούλιο και την κοινοποίησή του στους εμπλεκόμενους φορείς και υπηρεσίες με απώτερο στόχο τον ορθό συντονισμό για την πρόληψη, την ετοιμότητα και την αντιμετώπιση εκτάκτων αναγκών λόγω εκδήλωσης σεισμών στα όρια του Δήμου Μυτιλήνης.»

Στη συνέχεια ο Πρόεδρος κάλεσε το Σώμα να αποφασίσει σύμφωνα με την ανωτέρω εισήγηση.

Μετά από διαλογική συζήτηση ακολούθησε ψηφοφορία επί του θέματος, σύμφωνα με την οποία οι κ.κ. Π. Κατσαβέλλης και Κ. Φραγκόπουλος απείχαν από την ψηφοφορία, καθώς επιφυλάσσονται να διατυπώσουν τις απόψεις τους κατά την συζήτηση του ανωτέρω θέματος στο Δημοτικό Συμβούλιο Μυτιλήνης.

Τα υπόλοιπα συμμετέχοντα μέλη υπερψήφισαν την εισήγηση.

Μετά τα παραπάνω

Η ΔΗΜΟΤΙΚΗ ΕΠΙΤΡΟΠΗ

Αφού έλαβε υπ' όψη της:

α) τις διατάξεις του άρθρου 74Α παρ.1 Ν.3852/2010, όπως προστέθηκε από το άρθρο 9 του Ν.5056/2023 (ΦΕΚ 163/Α'/06-10-2023), αναφορικά με τις αρμοδιότητες της Δημοτικής Επιτροπής των Δήμων,

β) τις διατάξεις του άρθρου 75 του Ν. 3852/2010, όπως αντικαταστάθηκε από το άρθρο 77 του Ν.4555/18, που ρυθμίζουν τα θέματα σχετικά με τις συνεδριάσεις της Οικονομικής Επιτροπής και της Επιτροπής Ποιότητας Ζωής, οι οποίες πλέον έχουν καταργηθεί με τις διατάξεις του Ν. 5056/2023, εξακολουθούν να ισχύουν και για την Δημοτική Επιτροπή,

γ) τις διατάξεις του Ν.4662/2020 «Εθνικός Μηχανισμός Διαχείρισης Κρίσεων και Αντιμετώπισης Κινδύνων, αναδιάρθρωση της Γενικής Γραμματείας Πολιτικής Προστασίας, αναβάθμιση συστήματος εθελοντισμού πολιτικής προστασίας, αναδιοργάνωση του Πυροσβεστικού και άλλες διατάξεις, όπως τροποποιήθηκε με τον 5075/2023 και ισχύει,

δ) τις διατάξεις του Π.Δ. 70/2021 με θέμα «Σύσταση Υπουργείου Κλιματικής Κρίσης και Πολιτικής Προστασίας, μεταφορά υπηρεσιών και αρμοδιοτήτων μεταξύ Υπουργείων» (ΦΕΚ 161/Α'/2021),

ε) τις διατάξεις του άρθρου 17 του Ν. 3013/2022,

στ) το υπ' αριθμ. πρωτ. 4700/7-4-2003 έγγραφο της Γενικής Γραμματείας Πολιτικής Προστασίας με θέμα: «Έκδοση Πρότυπου Υποδείγματος Σχεδίου Αντιμετώπισης Εκτάκτων Αναγκών και Άμεσης/Βραχείας Διαχείρισης των Συνεπειών από την Εκδήλωση Σεισμών για την σύνταξη σχεδίων από τους Δήμους της χώρας»

ζ) το υπ' αριθμ. πρωτ. Α 2445/18-11-2022 έγγραφο της Γενικής Γραμματείας Πολιτικής Προστασίας με θέμα: «Έκδοση Πρότυπου Υποδείγματος Σχεδίου Αντιμετώπισης Εκτάκτων Αναγκών και Άμεσης / Βραχείας Διαχείρισης των συνεπειών από εκδήλωση σεισμών με την κωδική ονομασία «ΕΓΚΕΛΑΔΟΣ 2» στα πλαίσια του Γενικού Σχεδίου Πολιτικής Προστασίας με τη συνθηματική λέξη "ΞΕΝΟΚΡΑΤΗΣ" (ΑΔΑ: 64ΕΑ46ΝΠΙΘ-ΔΤΛ).

η) την υπ' αριθμ. πρωτ. 5725/02-03-2026 εισήγηση του Αυτοτελούς Τμήματος Πολιτικής Προστασίας του Δήμου Μυτιλήνης, αντίγραφο της οποίας επισυνάπτεται στο παρόν απόσπασμα

Αποφασίζει

Εισηγείται στο Δημοτικό Συμβούλιο Μυτιλήνης το Σχέδιο Αντιμετώπισης Εκτάκτων Αναγκών και Άμεσης/Βραχείας Διαχείρισης των συνεπειών από την εκδήλωση σεισμών με την κωδική ονομασία «ΕΓΚΕΛΑΔΟΣ 2» του Δήμου Μυτιλήνης, το οποίο αποτελεί αναπόσπαστο τμήμα της παρούσας απόφασης.

Κατά της παραπάνω απόφασης χωρεί άσκηση αίτησης θεραπείας, σύμφωνα με την παρ. 3 του άρθρου 227 του Ν. 3852/2010 (Α' 87). Επιπλέον, κατά της παραπάνω

απόφασης χωρεί και άσκηση ειδικής διοικητικής προσφυγής για λόγους νομιμότητας σύμφωνα με το άρθρο 227 του Ν. 3852/2010, όπως τροποποιήθηκε με το άρθρο 118 του Ν. 4555/2018 (Α' 133) μέσα σε προθεσμία δεκαπέντε (15) ημερών από την κοινοποίησή της ή αφοτόυ έλαβε πλήρη γνώση αυτής.

Συντάχθηκε και υπογράφεται ως εξής :

Ο Πρόεδρος

Τα Μέλη

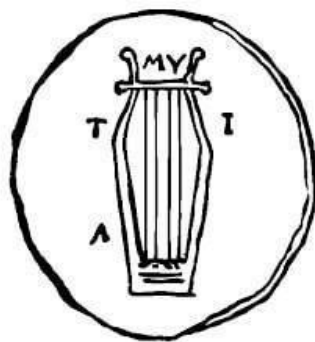

ΔΗΜΟΣ ΜΥΤΙΛΗΝΗΣ

**ΓΕΝΙΚΟ ΣΧΕΔΙΟ ΑΝΤΙΜΕΤΩΠΙΣΗΣ ΕΚΤΑΚΤΩΝ
ΑΝΑΓΚΩΝ ΚΑΙ ΑΜΕΣΗ / ΒΡΑΧΕΙΑ ΔΙΑΧΕΙΡΙΣΗΣ
ΤΩΝ ΣΥΝΕΠΕΙΩΝ ΑΠΟ ΕΚΔΗΛΩΣΗ ΣΕΙΣΜΩΝ ΤΟΥ
ΔΗΜΟΥ ΜΥΤΙΛΗΝΗΣ**

**ΣΥΜΦΩΝΑ ΜΕ ΤΑ ΟΡΙΖΟΜΕΝΑ ΣΤΟ ΓΕΝΙΚΟ ΣΧΕΔΙΟ
ΠΟΛΙΤΙΚΗΣ ΠΡΟΣΤΑΣΙΑΣ ΜΕ ΤΗ ΚΩΔΙΚΗ ΟΝΟΜΑΣΙΑ**

«ΕΓΚΕΛΑΔΟΣ 2»

Μυτιλήνη 2026



Γενική Γραμματεία
Πολιτικής Προστασίας

2^η Έκδοση

Με το Γενικό Σχέδιο Αντιμετώπισης Εκτάκτων Αναγκών και Άμεσης/Βραχείας Διαχείρισης των Συνεπειών από την Εκδήλωση Σεισμών (2η έκδοση) επιδιώκεται η άμεση και συντονισμένη απόκριση των εμπλεκόμενων φορέων σε Κεντρικό, Περιφερειακό και Τοπικό επίπεδο για την αποτελεσματική αντιμετώπιση εκτάκτων αναγκών από την εκδήλωση σεισμών και την άμεση διαχείριση των συνεπειών τους. Προϋπόθεση για την επίτευξη του σκοπού αυτού είναι η συνέργεια, η συνεργασία και η διαλειτουργικότητα των εμπλεκόμενων Φορέων σε Κεντρικό, Περιφερειακό και Τοπικό επίπεδο.

Στο πλαίσιο αυτό, στο παρόν σχέδιο δόθηκε η κωδική ονομασία «**ΕΓΚΕΛΑΔΟΣ**» χάριν συντομίας και διαφοροποίησής του από άλλα σχέδια. Ο Εγκέλαδος στην ελληνική μυθολογία φέρεται ως ο αρχηγός των Γιγάντων, γιος του Ταρτάρου και της Γης. Στη Γιγαντομαχία ο Εγκέλαδος ήταν αντίπαλος της θεάς Αθηνάς, η οποία τον εξουδετέρωσε ρίχνοντας πάνω του τη Σικελία. Από τότε ο Εγκέλαδος προσπαθεί να ελευθερωθεί, προκαλώντας έτσι σεισμούς και εκρήξεις του ηφαιστείου της Αίτνας

Έγκριση και έναρξη ισχύος του παρόντος Σχεδίου

Η ισχύς του παρόντος Σχεδίου Αντιμετώπισης Εκτάκτων Αναγκών και Άμεσης/Βραχείας Διαχείρισης Συνεπειών από την Εκδήλωση Σεισμών του Δήμου Μυτιλήνης αρχίζει από την ημερομηνία έγκρισής του από το Δημοτικό Συμβούλιο.

Με την έκδοση του παρόντος προγενέστερα σχέδια παύουν να ισχύουν.

ΕΓΚΡΙΝΕΤΑΙ

Για το Δημοτικό Συμβούλιο Δήμου Μυτιλήνης

ΠΙΝΑΚΑΣ ΠΕΡΙΕΧΟΜΕΝΩΝ

ΠΡΟΛΟΓΟΣ.....	14
ΓΕΝΙΚΑ ΣΤΟΙΧΕΙΑ ΤΟΥ ΔΗΜΟΥ ΜΥΤΙΛΗΝΗΣ	16
ΜΕΡΟΣ 1. ΕΙΣΑΓΩΓΗ.....	24
1.1 Ιστορικό σύνταξης προηγούμενων εκδόσεων	24
1.2 Χαρακτηρισμός βαθμού ασφαλείας.....	25
1.3 Πίνακας Διανομής	25
1.4 Έναρξη ισχύος και εξουσιοδότηση εφαρμογής του Σχεδίου	25
1.5 Οδηγίες για την ενεργοποίηση και εφαρμογή του Σχεδίου	25
ΜΕΡΟΣ 2. ΣΚΟΠΟΣ / ΣΤΟΧΟΙ / ΑΝΑΛΥΣΗ ΚΙΝΔΥΝΟΥ / ΙΔΕΑ ΕΠΙΧΕΙΡΗΣΕΩΝ.....	27
2.1 Σκοπός	27
2.2 Αντικειμενικοί Στόχοι	27
2.3 Ανάλυση Κινδύνου - Κατάσταση - Παραδοχές - Προϋποθέσεις - Παράμετροι Σχεδιασμού ..	27
2.3.1 Ανάλυση κινδύνου	27
2.3.2 Θαλάσσια κύματα βαρύτητας (τσουνάμι).....	30
2.3.3 Κατάσταση - Παραδοχές - Προϋποθέσεις - Παράμετροι Σχεδιασμού	33
2.4 Ιδέα Επιχειρήσεων	34
ΜΕΡΟΣ 3. ΡΟΛΟΙ, ΑΡΜΟΔΙΟΤΗΤΕΣ ΚΑΙ ΚΥΡΙΕΣ ΔΡΑΣΕΙΣ ΤΟΥ ΔΗΜΟΥ ΜΥΤΙΛΗΝΗΣ, ΓΙΑ ΤΗΝ ΑΝΤΙΜΕΤΩΠΙΣΗ ΕΚΤΑΚΤΩΝ ΑΝΑΓΚΩΝ ΚΑΙ ΤΗΝ ΑΜΕΣΗ / ΒΡΑΧΕΙΑ ΔΙΑΧΕΙΡΙΣΗ ΣΥΝΕΠΕΙΩΝ ΑΠΟ ΤΗΝ ΕΚΔΗΛΩΣΗ ΣΕΙΣΜΩΝ.....	35
3.1 Προπαρασκευαστικές δράσεις του Δήμου Μυτιλήνης	35
3.2 Προπαρασκευαστική σύγκληση Τοπικού Επιχειρησιακού Συντονιστικού Οργάνου Πολιτικής Προστασίας (Τ.Ε.Σ.Ο.Π.Π) ² του Δήμου Μυτιλήνης, για την ετοιμότητα αντιμετώπισης κινδύνων από την εκδήλωση σεισμών.....	37
3.3 Δράσεις αυξημένης ετοιμότητας του Δήμου Μυτιλήνης εν όψει επικαλούμενου κινδύνου για την εκδήλωση σεισμών	38
3.4 Δράσεις του Δήμου Μυτιλήνης για την αντιμετώπιση έκτακτων αναγκών μετά την εκδήλωση σεισμών.....	39
3.5 Δράσεις του Δήμου Μυτιλήνης στην άμεση/βραχεία διαχείριση συνεπειών μετά την εκδήλωση σεισμών	42
3.6 Σύγκληση Τοπικού Επιχειρησιακού Συντονιστικού Οργάνου Πολιτικής Προστασίας (Τ.Ε.Σ.Ο.Π.Π) μετά την εκδήλωση σεισμών, για την αντιμετώπιση εκτάκτων αναγκών και την άμεση/βραχεία διαχείριση των συνεπειών.....	44
ΜΕΡΟΣ 4. ΣΥΣΤΗΜΑΤΑ ΚΙΝΗΤΟΠΟΙΗΣΗΣ ΠΟΛΙΤΙΚΗΣ ΠΡΟΣΤΑΣΙΑΣ ΔΗΜΟΥ ΜΥΤΙΛΗΝΗΣ	46
4.1 Προπαρασκευαστικές δράσεις του Δήμου Μυτιλήνης	46
4.1.1 Δήμαρχος Μυτιλήνης	46

4.1.2 Αντιδήμαρχος ή Εντεταλμένος Σύμβουλος θεμάτων Πολιτικής Προστασίας	47
4.1.3 Τμήμα Πολιτικής Προστασίας του Δήμου Μυτιλήνης.....	47
4.1.4 Τεχνικές Υπηρεσίες του Δήμου Μυτιλήνης	48
4.1.5 Υπηρεσία Πρόνοιας του Δήμου Μυτιλήνης	49
4.1.6 Διεύθυνση Διοικητικών Υπηρεσιών του Δήμου Μυτιλήνης.....	49
4.1.7 Οικονομικές Υπηρεσίες του Δήμου Μυτιλήνης.....	49
4.1.8 Διεύθυνση Καθαριότητας & Ανακύκλωσης του Δήμου Μυτιλήνης.....	49
4.1.9 Διεύθυνση Προγραμματισμού, Οργάνωσης και Πληροφορικής	49
4.1.10 Πρόεδροι Τοπικών Κοινοτήτων Δήμου Μυτιλήνης.....	49
4.1.11 Διεύθυνση Διοικητικών Υπηρεσιών του Δήμου Μυτιλήνης.....	49
4.1.12 Διεύθυνση Προγραμματισμού, Οργάνωσης και Πληροφορικής	50
4.2 Προπαρασκευαστική σύγκληση Τοπικού Επιχειρησιακού Συντονιστικού Οργάνου Πολιτικής Προστασίας (Τ.Ε.Σ.Ο.Π.Π.) του Δήμου Μυτιλήνης, για την ετοιμότητα αντιμετώπισης κινδύνων από την εκδήλωση σεισμών.....	50
4.2.1 Δήμαρχος Μυτιλήνης	50
4.2.2 Αντιδήμαρχος ή Εντεταλμένος Σύμβουλος θεμάτων Πολιτικής Προστασίας	50
4.2.3 Τμήμα Πολιτικής Προστασίας του Δήμου Μυτιλήνης.....	50
4.2.4 Γραμματέας του Συντονιστικού Τοπικού Οργάνου του Δήμου Μυτιλήνης	50
4.2.5 Τεχνικές Υπηρεσίες του Δήμου Μυτιλήνης	51
4.2.6 Δ/σης Καθαριότητας& Ανακύκλωσης Δήμου Μυτιλήνης.....	51
4.2.7 Υπηρεσία Πρόνοιας του Δήμου Μυτιλήνης	51
4.2.8 Οικονομικές Υπηρεσίες του Δήμου Μυτιλήνης.....	51
4.2.10 Διεύθυνση Διοικητικών Υπηρεσιών του Δήμου Μυτιλήνης.....	51
4.2.11 Διεύθυνση Προγραμματισμού, Οργάνωσης και Πληροφορικής	51
4.2.12 Πρόεδροι Τοπικών Κοινοτήτων Δήμου Μυτιλήνης.....	51
4.2.13 Δ.Ε.Υ.Α.Ν. Μυτιλήνης	51
4.3 Δράσεις αυξημένης ετοιμότητας του Δήμου Μυτιλήνης εν όψει επαπειλούμενου κινδύνου για την εκδήλωση σεισμών.....	51
4.3.1 Δήμαρχος Μυτιλήνης	51
4.3.2 Αντιδήμαρχος ή Εντεταλμένος Σύμβουλος θεμάτων Πολιτικής Προστασίας	52
4.3.3 Τμήμα Πολιτικής Προστασίας του Δήμου Μυτιλήνης.....	52
4.3.4 Τεχνικές Υπηρεσίες του Δήμου Μυτιλήνης	52
4.3.5 Δ/ση Καθαριότητας & Ανακύκλωσης Δήμου Μυτιλήνης	52
4.3.6 Υπηρεσία Πρόνοιας του Δήμου Μυτιλήνης	52
4.3.7 Διεύθυνση Προγραμματισμού, Οργάνωσης και Πληροφορικής	52

Αυτοτελές Τμήμα Πολιτικής Προστασίας Δήμου Μυτιλήνης

4.3.8 Πρόεδροι Τοπικών Κοινοτήτων Δήμου Μυτιλήνης.....	53
4.3.9 Δ.Ε.Υ.Α.Ν. Μυτιλήνης	53
4.4 Δράσεις του Δήμου Μυτιλήνης στην αντιμετώπιση εκτάκτων αναγκών μετά την εκδήλωση του σεισμού	53
4.4.1 Δήμαρχος Μυτιλήνης	53
4.4.2 Αντιδήμαρχος ή Εντεταλμένος Σύμβουλος θεμάτων Πολιτικής Προστασίας	54
4.4.3 Τμήμα Πολιτικής Προστασίας του Δήμου Μυτιλήνης.....	55
4.4.4 Διεύθυνση Τεχνικών Υπηρεσιών του Δήμου Μυτιλήνης	56
4.4.5 Διεύθυνση Οικονομικών Υπηρεσιών του Δήμου Μυτιλήνης	56
4.4.6 Διεύθυνση Διοικητικών Υπηρεσιών του Δήμου Μυτιλήνης.....	56
4.4.7 Τηλεφωνικό Κέντρο Δήμου Μυτιλήνης	57
4.4.8 Υπηρεσία Πρόνοιας του Δήμου Μυτιλήνης	57
4.4.9 Δ/ση Καθαριότητας & Ανακύκλωσης Δήμου Μυτιλήνης	57
4.4.10 Δημόσια Επιχείρηση Ύδρευσης και Αποχέτευσης (Δ.Ε.Υ.Α.Λ.).....	57
4.4.11 Πρόεδροι Τοπικών Κοινοτήτων Δήμου Μυτιλήνης.....	57
4.5 Δράσεις του Δήμου Μυτιλήνης στην άμεση/ βραχεία διαχείριση των συνεπειών μετά την εκδήλωση του σεισμού	57
4.5.1 Δήμαρχος Μυτιλήνης	57
4.5.2 Αντιδήμαρχος ή Εντεταλμένος Σύμβουλος θεμάτων Πολιτικής Προστασίας	58
4.5.3 Τμήμα Πολιτικής Προστασίας του Δήμου Μυτιλήνης.....	58
4.5.4 Τεχνικές Υπηρεσίες του Δήμου Μυτιλήνης	59
4.5.5 Διεύθυνση Διοικητικών Υπηρεσιών του Δήμου Μυτιλήνης.....	60
4.5.6 Διεύθυνση Οικονομικών Υπηρεσιών του Δήμου Μυτιλήνης	60
4.5.7 Υπηρεσία Πρόνοιας του Δήμου Μυτιλήνης	60
4.5.8 Τηλεφωνικό Κέντρο Δήμου Μυτιλήνης	60
4.5.9 Δ/ση Καθαριότητας & Ανακύκλωσης Δήμου Μυτιλήνης	60
4.5.10 Πρόεδροι Τοπικών Κοινοτήτων Δήμου Μυτιλήνης.....	60
4.5.11 Δημόσια Επιχείρηση Ύδρευσης και Αποχέτευσης (Δ.Ε.Υ.Α.) Μυτιλήνης	61
ΜΕΡΟΣ 5. ΕΠΙΚΟΙΝΩΝΙΕΣ ΚΑΙ ΡΟΗ ΠΛΗΡΟΦΟΡΙΩΝ.....	62
5.1 Μέσα επικοινωνίας	62
5.2 Ροή πληροφοριών	64
5.2.1 Αρχική ειδοποίηση για επιπτώσεις από σεισμό και αντιμετώπιση εκτάκτων αναγκών.....	64
5.2.2 Ροή πληροφοριών κινητοποίησης φορέων για τη διαχείριση των συνεπειών και της άμεσης/βραχείας αποκατάστασης.....	65

ΜΕΡΟΣ 6. ΣΥΣΤΗΜΑ ΚΙΝΗΤΟΠΟΙΗΣΗΣ ΠΟΛΙΤΙΚΗΣ ΠΡΟΣΤΑΣΙΑΣ-ΣΥΝΤΟΝΙΣΤΙΚΕΣ ΟΔΗΓΙΕΣ ΥΛΟΠΟΙΗΣΗΣ ΔΡΑΣΕΩΝ ΠΟΛΙΤΙΚΗΣ ΠΡΟΣΤΑΣΙΑΣ	66
6.1 Αυξημένη ετοιμότητα για την αντιμετώπιση κινδύνων από την εκδήλωση σεισμών.....	66
6.2 Διοίκηση, Έλεγχος & Συντονισμός επιχειρήσεων	67
6.3 Επίσημη ανακοίνωση χαρακτηριστικών σεισμικού φαινομένου	67
6.3.1 Δίκτυο παρακολούθησης σεισμικής δραστηριότητας	68
6.4 Αρχική εκτίμηση συνεπειών	68
6.5 Επικοινωνίες.....	70
6.6 Κινητοποίηση	71
6.6.1 Κινητοποίηση σε τοπικό επίπεδο	71
6.6.2 Κινητοποίηση φορέων λειτουργίας και συντήρησης δικτύων και υποδομών στην περιοχή που εκδηλώθηκε ο σεισμός.....	74
6.6.3 Κινητοποίηση σε κεντρικό επίπεδο	75
6.7 Επιχειρήσεις Έρευνας, Διάσωσης	78
6.8 Άμεση παροχή βοήθειας και υποστήριξης των πληγέντων.....	80
6.8.1 Χώροι καταφυγής πληθυσμού	80
6.8.2 Οργάνωση, λειτουργία και διοικητική μέριμνα χώρων άμεσης στέγασης πληγέντων...80	
6.9 Διακοπή μαθημάτων, λόγω έκτακτων συνθηκών από την εκδήλωση σεισμού	83
6.10 Αντιμετώπιση εκτάκτων αναγκών και διαχείριση συνεπειών λόγω επαγόμενων φαινομένων	83
6.11 Ενεργοποίηση μνημονίου συνεργασίας μεταξύ του Ε.Α.Γ.Μ.Ε. και της Γ.Γ.Π.Π.....	85
6.12 Χώροι προσωρινής εναπόθεσης μπαζών.....	86
6.13 Λήψη μέτρων διασφάλισης της ποιότητας του πόσιμου νερού	86
6.14 Αποκλιμάκωση	86
6.15 Ενημέρωση κοινού για δράσεις που δρομολογούνται για την αντιμετώπιση εκτάκτων αναγκών και την άμεση/βραχεία διαχείριση των συνεπειών από την εκδήλωση σεισμών	87
6.16 Συνεργασία των φορέων συντήρησης του οδικού δικτύου με τους φορείς αποκατάστασης βλαβών δικτύων κοινής ωφέλειας.....	88
6.17 Ενεργοποίηση του Ειδικού Σχεδίου Διαχείρισης Ανθρώπινων Απωλειών (ΣΔΑΑ)	88
ΜΕΡΟΣ 7. ΟΡΓΑΝΩΜΕΝΗ ΠΡΟΛΗΠΤΙΚΗ ΑΠΟΜΑΚΡΥΝΣΗ ΠΟΛΙΤΩΝ ΛΟΓΩ ΣΕΙΣΜΟΥ	90
7.1 Κατευθυντήριες οδηγίες - Σχέδιο δράσης	95
7.2 Ειδικότερες δράσεις.....	98
7.3 Μνημόνια ενεργειών για την υλοποίηση της δράσης της οργανωμένης απομάκρυνσης πολιτών λόγω σεισμών	98
ΜΕΡΟΣ 8. ΔΡΑΣΕΙΣ ΕΘΕΛΟΝΤΙΚΩΝ ΟΡΓΑΝΩΣΕΩΝ.....	100

8.1 Εθελοντικές Οργανώσεις Πολιτικής Προστασίας	100
8.2 Κατ' εξαίρεση οδήγηση κρατικών αυτοκινήτων από ιδιώτες και μέλη εθελοντικών οργανώσεων για την αντιμετώπιση εκτάκτων αναγκών από την εκδήλωση σεισμών	100
ΜΕΡΟΣ 9. ΔΙΑΘΕΣΗ ΕΠΙΠΛΕΟΝ ΠΟΡΩΝ (ΑΝΡΘΩΠΙΝΟΥ ΔΥΝΑΜΙΚΟΥ ΚΑΙ ΜΕΣΩΝ)	101
9.1 Αιτήματα Συνδρομής - Διάθεση επιπλέον πόρων	101
9.2 Μνημόνια συνεργασίας με ιδιωτικούς φορείς - κατάρτιση μητρώου εργοληπτών για την αντιμετώπιση εκτάκτων αναγκών.....	102
9.3 Κήρυξη περιοχών σε Κατάσταση Έκτακτης Ανάγκης Πολιτικής Προστασίας - συντονισμός φορέων.....	104
9.4 Πληρωμή δαπανών στο πλαίσιο δράσεων πολιτικής προστασίας.....	105
9.5 Πρόσληψη εκτάκτου προσωπικού από τους ΟΤΑ για την αντιμετώπιση κατεπείγουσών αναγκών από την εκδήλωση σεισμών	106
9.6 Επίταξη προσωπικών υπηρεσιών για την αντιμετώπιση επείγουσας κοινωνικής ανάγκης από Θεομηνία	108
ΜΕΡΟΣ 10. ΔΙΟΙΚΗΤΙΚΗ ΜΕΡΙΜΝΑ ΠΛΗΓΕΝΤΩΝ / ΑΜΕΣΗ - ΒΡΑΧΕΙΑ ΑΠΟΚΑΤΑΣΤΑΣΗ	109
10.1 Οικονομική ενίσχυση πληγέντων.....	109
10.2 Ψυχοκοινωνικής υποστήριξης πληγέντων - Αντιμετώπιση εκτάκτων καταστάσεων που αφορούν στη δημόσια υγεία	110
10.3 Μετασεισμικός έλεγχος κτιρίων και υποδομών	111
10.4 Αποκατάσταση κτιρίων πληγέντων από την εκδήλωση σεισμών - χορήγηση στεγαστικής συνδρομής	112
10.5 Άρση επικινδυνοτήτων.....	114
10.6 Αποκατάστασης ζημιών και άρση κινδύνων που οφείλονται στην εκδήλωση σεισμών....	114
10.7 Κρατική αρωγή προς επιχειρήσεις και μη κερδοσκοπικού χαρακτήρα φορείς.....	114
10.8 Άμεση χαρτογράφηση πληγείσας περιοχής σε περιπτώσεις μεγάλων καταστροφών.....	116
10.9 Επιχορήγηση Δήμων & Περιφερειών της χώρας στο πλαίσιο του έργου « Πρόγραμμα Πρόληψης και Αντιμετώπισης Ζημιών και Καταστροφών που προκαλούνται από Θεομηνίες στους ΟΤΑ Α' και Β' Βαθμού».....	117
10.10 Αποζημιώσεις ζωικού κεφαλαίου, φυτικής παραγωγής και στα μέσα παραγωγής της... 118	
10.11 Έλεγχος και αποκατάσταση έργων και μνημείων πολιτιστικής κληρονομιάς	118
ΜΕΡΟΣ 11. ΥΠΟΣΤΙΡΙΞΗ & ΕΞΕΛΙΞΗ ΣΧΕΔΙΟΥ	119
11.1 Εκπαίδευση	119
11.2 Έλεγχος Σχεδίου - Ασκήσεις	119
11.2.1. Διενέργεια Ασκήσεων Πολιτικής Προστασίας σε επίπεδο Δήμων και Περιφερειών της χώρας	119
11.3 Αναθεώρηση & Επικαιροποίηση Σχεδίου	120

11.4 Τήρηση στοιχείων ειδικού φακέλου καταστροφής	121
ΜΕΡΟΣ 12. ΠΕΡΙΒΟΛΗ-ΕΜΦΑΝΙΣΗ ΥΠΑΛΛΗΛΩΝ ΠΟΛΙΤΙΚΗΣ ΠΡΟΣΤΑΣΙΑΣ ΣΕ ΕΠΙΧΕΙΡΗΣΕΙΣ	122
ΠΑΡΑΡΤΗΜΑ Α - ΘΕΣΜΙΚΟ ΠΛΑΙΣΙΟ - ΣΧΕΤΙΚΑ ΕΓΓΡΑΦΑ	124
ΠΑΡΑΡΤΗΜΑ Β - Ακρωνύμια	132
ΠΑΡΑΡΤΗΜΑ Γ - ΧΑΡΤΟΓΡΑΦΙΚΟ ΥΛΙΚΟ	134
ΠΑΡΑΡΤΗΜΑ Δ - ΜΗΝΜΟΝΙΟ ΕΝΕΡΓΕΙΩΝ	157
Μνημόνιο ενεργειών Δημάρχου Μυτιλήνης	158
Προπαρασκευαστική σύγκληση του Τοπικού Επιχειρησιακού Συντονιστικού Οργάνου Πολιτικής Προστασίας (Τ.Ε.Σ.Ο.Π.Π.) του Δήμου Μυτιλήνης για την ετοιμότητα αντιμετώπισης κινδύνων από την εκδήλωση σεισμών.....	159
Δράσεις αυξημένης ετοιμότητας εν όψει επαπειλούμενου κινδύνου για την εκδήλωση σεισμών	159
Δράσεις για την αντιμετώπιση εκτάκτων αναγκών μετά την εκδήλωση του σεισμού.....	160
Δράσεις για την άμεση/βραχεία διαχείριση συνεπειών μετά την εκδήλωση σεισμού	161
Μνημόνιο ενεργειών Αντιδημάρχου Πολιτικής Προστασίας του Δήμου Μυτιλήνης	162
Προπαρασκευαστικές δράσεις	162
Προπαρασκευαστική σύγκληση Τοπικού Επιχειρησιακού Συντονιστικού Οργάνου Πολιτικής Προστασίας (Τ.Ε.Σ.Ο.Π.Π.) του Δήμου Μυτιλήνης, για την ετοιμότητα αντιμετώπισης κινδύνων από την εκδήλωση σεισμών.....	163
Δράσεις αυξημένης ετοιμότητας του Δήμου Μυτιλήνης εν όψει επαπειλούμενου κινδύνου για την εκδήλωση σεισμών	163
Δράσεις του Δήμου Μυτιλήνης στην αντιμετώπιση εκτάκτων αναγκών μετά την εκδήλωση του σεισμού	163
Μνημόνιο ενεργειών Αυτοτελούς Τμήματος Πολιτικής Προστασίας του Δήμου Μυτιλήνης....	163
Προπαρασκευαστικές δράσεις	164
Προπαρασκευαστική σύγκληση Τοπικού Επιχειρησιακού Συντονιστικού Οργάνου Πολιτικής Προστασίας (Τ.Ε.Σ.Ο.Π.Π.) για την ετοιμότητα αντιμετώπισης κινδύνων από την εκδήλωση σεισμών.....	165
Δράσεις αυξημένης ετοιμότητας εν όψει επαπειλούμενου κινδύνου για την εκδήλωση σεισμών	165
Δράσεις για την αντιμετώπιση εκτάκτων αναγκών μετά την εκδήλωση του σεισμού.....	165
Δράσεις για την άμεση/βραχεία διαχείριση συνεπειών	166
Μνημόνιο ενεργειών Τεχνικών Υπηρεσιών του Δήμου Μυτιλήνης	167
Προπαρασκευαστικές δράσεις	167
Προπαρασκευαστική σύγκληση Τοπικού Επιχειρησιακού Συντονιστικού Οργάνου Πολιτικής Προστασίας (Τ.Ε.Σ.Ο.Π.Π.) του Δήμου Μυτιλήνης, για την ετοιμότητα αντιμετώπισης κινδύνων από την εκδήλωση σεισμών.....	168

Δράσεις για την αντιμετώπιση εκτάκτων αναγκών μετά την εκδήλωσή του σεισμού.....	168
Μνημόνιο ενεργειών Υπηρεσίας Πρόνοιας του Δήμου Μυτιλήνης	169
Προπαρασκευαστικές δράσεις	169
Προπαρασκευαστική σύγκληση Τοπικού Επιχειρησιακού Συντονιστικού Οργάνου Πολιτικής Προστασίας (Τ.Ε.Σ.Ο.Π.Π.) του Δήμου Μυτιλήνης, για την ετοιμότητα αντιμετώπισης κινδύνων από την εκδήλωση σεισμών.....	169
Δράσεις αυξημένης ετοιμότητας του Δήμου Μυτιλήνης εν όψει επαπειλούμενου κινδύνου για την εκδήλωση σεισμών.....	169
Δράσεις για την αντιμετώπιση εκτάκτων αναγκών μετά την εκδήλωση του σεισμού	169
Δράσεις για την άμεση/βραχεία διαχείριση των συνεπειών μετά την εκδήλωση του σεισμού	170
Μνημόνιο ενεργειών οικονομικών Υπηρεσιών του Δήμου Μυτιλήνης	170
Προπαρασκευαστικές δράσεις	170
Προπαρασκευαστική σύγκληση Τοπικού Επιχειρησιακού Συντονιστικού Οργάνου Πολιτικής Προστασίας (Τ.Ε.Σ.Ο.Π.Π.) του Δήμου Μυτιλήνης, για την ετοιμότητα αντιμετώπισης κινδύνων από την εκδήλωση σεισμών.....	170
Δράσεις για την αντιμετώπιση εκτάκτων αναγκών μετά την εκδήλωση του σεισμού	170
Δράσεις για την άμεση/βραχεία διαχείριση των συνεπειών μετά την εκδήλωση του σεισμού	170
Μνημόνιο ενεργειών Υπηρεσίας Καθαριότητας & Ανακύκλωσης του Δήμου Μυτιλήνης	171
Προπαρασκευαστικές δράσεις	171
Προπαρασκευαστική σύγκληση Τοπικού Επιχειρησιακού Συντονιστικού Οργάνου Πολιτικής Προστασίας (Τ.Ε.Σ.Ο.Π.Π.) του Δήμου Μυτιλήνης, για την ετοιμότητα αντιμετώπισης κινδύνων από την εκδήλωση σεισμών.....	171
Δράσεις αυξημένης ετοιμότητας του Δήμου Μυτιλήνης εν όψει επαπειλούμενου κινδύνου για την εκδήλωση σεισμών.....	171
Δράσεις του Δήμου Μυτιλήνης στην αντιμετώπιση εκτάκτων αναγκών μετά την εκδήλωση του σεισμού	171
Δράσεις για την άμεση/βραχεία διαχείριση των συνεπειών μετά την εκδήλωση του σεισμού	171
Μνημόνιο ενεργειών Διοικητικών Υπηρεσιών του Δήμου Μυτιλήνης	171
Προπαρασκευαστικές δράσεις	171
Δράσεις του Δήμου Μυτιλήνης στην αντιμετώπιση εκτάκτων αναγκών μετά την εκδήλωση του σεισμού	172
Δράσεις για την άμεση/βραχεία διαχείριση των συνεπειών μετά την εκδήλωση του σεισμού	172
Προπαρασκευαστικές δράσεις	172
Δράσεις αυξημένης ετοιμότητας του Δήμου Μυτιλήνης εν όψει επαπειλούμενου κινδύνου για την εκδήλωση σεισμών.....	172
Μνημόνιο ενεργειών Προέδρων Τοπικών Κοινοτήτων του Δήμου Μυτιλήνης.....	173
Προπαρασκευαστικές δράσεις	173

Προπαρασκευαστική σύγκληση Τοπικού Επιχειρησιακού Συντονιστικού Οργάνου Πολιτικής Προστασίας (Τ.Ε.Σ.Ο.Π.Π.) για την ετοιμότητα αντιμετώπισης κινδύνων από την εκδήλωση σεισμών.....	173
Δράσεις αυξημένης ετοιμότητας του Δήμου Μυτιλήνης εν όψει επαπειλούμενου κινδύνου για την εκδήλωση σεισμών	173
Δράσεις του Δήμου Μυτιλήνης στην αντιμετώπιση εκτάκτων αναγκών μετά την εκδήλωση του σεισμού	173
Δράσεις του Δήμου Μυτιλήνης στην άμεση/βραχεία διαχείριση των συνεπειών μετά την εκδήλωση του σεισμού	173
Μνημόνιο ενεργειών Δημόσιας Επιχείρησης Ύδρευσης και Αποτέχουσας (Δ.Ε.Υ.Α.Λ) Μυτιλήνης	174
Προπαρασκευαστικές δράσεις	174
Προπαρασκευαστική σύγκληση Τοπικού Επιχειρησιακού Συντονιστικού Οργάνου Πολιτικής Προστασίας (Τ.Ε.Σ.Ο.Π.Π.) του Δήμου Μυτιλήνης, για την ετοιμότητα αντιμετώπισης κινδύνων από την εκδήλωση σεισμών.....	174
Δράσεις αυξημένης ετοιμότητας του Δήμου Μυτιλήνης εν όψει επαπειλούμενου κινδύνου για την εκδήλωση σεισμών	174
Δράσεις του Δήμου Μυτιλήνης στην αντιμετώπιση εκτάκτων αναγκών μετά την εκδήλωση του σεισμού	174
Δράσεις του Δήμου Μυτιλήνης στην άμεση/βραχεία διαχείριση των συνεπειών μετά την εκδήλωση του σεισμού	174
ΠΑΡΑΡΤΗΜΑ Δ2 - ΚΑΤΑΛΟΓΟΙ ΥΠΑΛΛΗΛΩΝ ΚΑΙ ΜΗΧΑΝΙΜΑΤΩΝ ΕΡΓΟΥ.....	175
ΠΑΡΑΡΤΗΜΑ Δ3 - ΜΝΗΜΟΝΙΟ ΕΝΕΡΓΕΙΩΝ ΚΙΝΗΤΟΠΟΙΗΣΗΣ ΤΟΥ ΔΗΜΟΥ ΜΥΤΙΛΗΝΗΣ ΓΙΑ ΤΗΝ ΟΡΓΑΝΩΜΕΝΗ ΠΡΟΛΗΠΤΙΚΗ ΑΠΟΜΑΚΡΥΝΣΗ ΠΟΛΙΤΩΝ	182
Τα μνημόνια ενεργειών συντάσσονται από το Τμήμα Πολιτικής Προστασίας κατ' εφαρμογή του Σχεδίου Αντιμετώπισης Εκτάκτων Αναγκών και Άμεσης/Βραχείας Διαχείρισης Συνεπειών από την Εκδήλωση Σεισμών του Δήμου.	182
Μετά τη σύνταξή τους, το Τμήμα Πολιτικής Προστασίας κοινοποιεί αντίγραφο του αντίστοιχου μνημονίου ενεργειών στον Δήμαρχο, καθώς και στους λοιπούς εμπλεκόμενους σε επίπεδο Δήμου.....	182
Μνημόνιο ενεργειών Δημάρχου Μυτιλήνης για την οργανωμένη προληπτική	182
Δράσεις για τη λήψη απόφασης για την οργανωμένη προληπτική απομάκρυνση πολιτών	182
Λήψη απόφασης για την οργανωμένη προληπτική απομάκρυνση, ή μη απομάκρυνση	183
Δράσεις για την υλοποίηση της απόφασης για την οργανωμένη προληπτική απομάκρυνση πολιτών	183
ΠΑΡΑΡΤΗΜΑ Ε - ΕΘΕΛΟΝΤΙΚΕΣ ΟΡΓΑΝΩΣΕΙΣ	184
ΠΑΡΑΡΤΗΜΑ ΣΤ - ΜΗΤΡΩΟ ΕΡΓΟΛΗΠΤΩΝ ΓΙΑ ΤΗΝ ΑΝΤΙΜΕΤΩΠΙΣΗ ΕΚΤΑΚΤΩΝ ΑΝΑΓΚΩΝ	186
ΠΑΡΑΡΤΗΜΑ Ζ - ΠΛΗΡΩΜΗ ΔΑΠΑΝΩΝ ΣΤΟ ΠΛΑΙΣΙΟ ΔΡΑΣΕΩΝ ΠΟΛΙΤΙΚΗΣ ΠΡΟΣΤΑΣΙΑΣ	192

Ζ1. Οδηγός χρήσης της Διαδικασίας Απευθείας Ανάθεσης (άρθρο 118 Ν.4412/2016) για την Πληρωμή Δαπανών Πολιτικής Προστασίας.....	193
Α. Πιστοποίηση έκτακτης ανάγκης.....	194
Β. Κατεπείγουσες απλές τεχνικές εργασίες (σωστικές εργασίες) και δαπάνες πολιτικής προστασίας.....	194
Γ. Δήμοι ως Αναθέτουσες Αρχές.....	194
Δ. Διαδικασία απευθείας ανάθεσης του άρθρου 118 του Ν. 4412/2016.....	194
ΠΑΡΑΡΤΗΜΑ Η - ΣΤΟΙΧΕΙΑ ΕΠΙΚΟΝΩΝΙΑΣ ΞΕΝΟΔΟΧΕΙΩΝ ΚΑΙ ΛΟΙΠΩΝ ΚΑΤΑΛΥΜΑΤΩΝ ΕΝΤΟΣ ΧΩΡΙΚΗΣ ΑΡΜΟΔΙΟΤΗΤΑΣ ΔΗΜΟΥ ΜΥΤΙΛΗΝΗΣ	198
ΠΑΡΑΡΤΗΜΑ Θ - ΑΝΑΛΥΤΙΚΗ ΚΑΤΑΣΤΑΣΗ ΤΩΝ ΟΙΚΙΣΜΩΝ ΤΟΥ ΔΗΜΟΥ ΜΥΤΙΛΗΝΗΣ	204
ΠΑΡΑΡΤΗΜΑ Ι - ΧΩΡΟΙ ΚΑΤΑΦΥΓΗΣ ΠΛΗΘΥΣΜΟΥ ΚΑΙ ΧΩΡΟΙ ΕΝΑΠΟΘΕΣΗΣ ΑΔΡΑΝΩΝ ΥΛΙΚΩΝ ΣΕ ΕΠΙΠΕΔΟ ΔΗΜΟΥ ΜΥΤΙΛΗΝΗΣ.....	212
ΠΑΡΑΡΤΗΜΑ ΙΑ - ΤΗΛΕΦΩΝΙΚΟΣ ΚΑΤΑΛΟΓΟΣ ΕΜΠΛΕΚΟΜΕΝΩΝ ΦΟΡΕΩΝ ΚΑΙ ΥΠΗΡΕΣΙΩΝ ΣΕ ΕΠΙΠΕΔΟ ΔΗΜΟΥ.....	213
ΠΑΡΑΡΤΗΜΑ ΙΒ - ΠΡΟΤΥΠΟΙ ΠΙΝΑΚΕΣ.....	251
ΠΑΡΑΡΤΗΜΑ ΙΓ - ΠΙΝΑΚΑΣ ΑΠΟΔΕΚΤΩΝ	252

ΠΡΟΛΟΓΟΣ

Οι σεισμοί ως φαινόμενα εντάσσονται στην κατηγορία των φυσικών καταστροφών, όπως αυτές ορίζονται στο παράρτημα Α-1-1 της ΥΑ 1299/2003 (ΦΕΚ 423 Β) «Γενικό Σχέδιο Πολιτικής Προστασίας με τη συνθηματική λέξη ΞΕΝΟΚΡΑΤΗΣ», γιατί μπορεί να θέσουν σε κίνδυνο τη ζωή και την περιουσία των ανθρώπων με δυσμενείς επιπτώσεις στην οικονομία και τις υποδομές της χώρας.

Αρμόδιος φορέας για την επεξεργασία και το σχεδιασμό της αντισεισμικής πολιτικής της χώρας καθώς και για το συντονισμό των ενεργειών δημοσίου και ιδιωτικού δυναμικού για την εφαρμογή της πολιτικής αυτής σε επίπεδο πρόληψης είναι με βάση το θεσμικό του πλαίσιο ο Οργανισμός Αντισεισμικού Σχεδιασμού και Προστασίας (Ο.Α.Σ.Π.), εποπτευόμενος οργανισμός του Υπουργείου Υποδομών & Μεταφορών (Ν.1349/1983, ΦΕΚ 52 Α).

Η επιστημονική έρευνα που αφορά τη διερεύνηση των αιτιών και των συνθηκών δημιουργίας των σεισμικών γεγονότων, πραγματοποιείται στη χώρα μας από θεσμοθετημένους προς τούτο φορείς, όπως το Γεωδυναμικό Ινστιτούτο του Εθνικού Αστεροσκοπείου Αθηνών, το Ινστιτούτο Γεωλογικών και Μεταλλευτικών Ερευνών (Ι.Γ.Μ.Ε.), διάφορα εργαστήρια Πανεπιστημιακών Τμημάτων (Σεισμολογίας, Τεκτονικής, Φυσικής του Εσωτερικού της Γης κ.τ.λ.).

Η Γενική Γραμματεία Πολιτικής Προστασίας (ΓΓΠΠ) είναι αρμόδιος φορέας για την επεξεργασία, τον σχεδιασμό και την παρακολούθηση της πολιτικής της χώρας στον τομέα της πολιτικής προστασίας για την αντιμετώπιση κινδύνων από την εκδήλωση σεισμών και συντονίζει το έργο και τις δράσεις όλων των εμπλεκόμενων φορέων στην αντιμετώπιση εκτάκτων αναγκών και στην άμεση/βραχεία διαχείριση των συνεπειών τους (Ν.3013/2002, ΦΕΚ 102 Α, όπως αυτός έχει τροποποιηθεί και ισχύει). Η ΓΓΠΠ συνεργάζεται με άλλους φορείς, μεταξύ των οποίων είναι και ο ΟΑΣΠ ως υπεύθυνος για την αντισεισμική θωράκιση της χώρας, αξιοποιεί τα πορίσματα και τις προτάσεις των φορέων αυτών, τα ενσωματώνει στη γενικότερη στρατηγική της πολιτικής προστασίας και συντονίζει τη διαχείριση εκτάκτων αναγκών που προκύπτουν από σεισμούς (766/99 Γνωμοδότηση του ΝΣΚ)¹.

Στο πλαίσιο αυτό, η Γενική Γραμματεία Πολιτικής Προστασίας, ως φορέας της Κεντρικής Διοίκησης, με κύρια αποστολή το συντονισμό των φορέων που εμπλέκονται σε δράσεις αντιμετώπισης κινδύνων από την εκδήλωση σεισμών και στο πλαίσιο εφαρμογής της παραγράφου 1 του αρθ.6 του Ν.3013/2002 (όπως τροποποιήθηκε και ισχύει βάσει της παρ.2 του αρθ.104 του Ν. 4249/2014), καθώς και του Γενικού Σχεδίου Πολιτικής Προστασίας «Ξενοκράτης» (ΥΑ 1299/7-4-2003), συνέταξε την 2η έκδοση του Γενικού Σχεδίου Αντιμετώπισης Εκτάκτων Αναγκών και Άμεσης/Βραχείας Διαχείρισης των Συνεπειών από την Εκδήλωση Σεισμών με την κωδική ονομασία «Εγκέλαδος 2»,

¹ Σύμφωνα με την 766/99 Γνωμοδότηση του ΝΣΚ, η οποία έγινε αποδεκτή από τον τότε αρμόδιο Υπουργό ΠΕ.ΧΩ.Δ.Ε., ο ΟΑΣΠ διατηρεί την ευθύνη για την αντισεισμική θωράκιση της χώρας, ενώ η ΓΓΠΠ έχει αφενός μεν την ευθύνη του σχεδιασμού, της οργάνωσης και του συντονισμού της πολιτικής της χώρας σε θέματα πρόληψης και εξασφάλισης της ετοιμότητας της χώρας για την αντιμετώπιση καταστροφών (από οποιαδήποτε αιτία και όχι μόνον από σεισμούς), περαιτέρω δε έχει την ευθύνη και αρμοδιότητα για την διάθεση των μέσων, το συντονισμό του έργου της πολιτικής προστασίας κατά τη διάρκεια της καταστροφής και το συντονισμό της διάθεσης της επιστημονικής ή υλικής βοήθειας από άλλες χώρες για την αντιμετώπιση καταστροφών. Επίσης, η ΓΓΠΠ, ως προκείμενο όργανο συνεργάζεται με τους διάφορους φορείς, μεταξύ των οποίων και ο ΟΑΣΠ, μετά την διεξαγωγή από αυτούς ερευνών, αξιοποιεί τα πορίσματα και τις προτάσεις των φορέων αυτών και τα ενσωματώνει στη γενικότερη στρατηγική της πολιτικής προστασίας και περαιτέρω αναθέτει στους φορείς αυτούς επιμέρους θέματα και συντονίζει τη δράση τους κατά τη διάρκεια της αντιμετώπισης του φαινομένου. Επίσης, η ΓΓΠΠ συντονίζει τη διαχείριση εκτάκτων αναγκών που προκύπτουν από σεισμούς.

βάσει του οποίου προσδιορίζονται οι ρόλοι και οι αρμοδιότητες όλων των εμπλεκόμενων φορέων πολιτικής προστασίας, σύμφωνα με το ισχύον θεσμικό πλαίσιο που διέπει την λειτουργία τους, και δίνονται συντονιστικές κατευθυντήριες οδηγίες που αποβλέπουν στη συνέργεια, τη συνεργασία και τη διαλειτουργικότητά τους με απώτερο σκοπό την άμεση και συντονισμένη απόκρισή τους για την αντιμετώπιση κινδύνων από την εκδήλωση σεισμών.

Στο κεφάλαιο 15 του ανωτέρω σχεδίου δίνονται οδηγίες σχεδίασης προς τις Περιφέρειες, τους Δήμους και τις Αποκεντρωμένες Διοικήσεις.

Ο Δήμος Μυτιλήνης ακολουθώντας τις οδηγίες σχεδίασης του Γενικού Σχεδίου Αντιμετώπισης Εκτάκτων Αναγκών και Άμεσης/Βραχείας Διαχείρισης των Συνεπειών από την Εκδήλωση Σεισμών (2η έκδοση) με την κωδική ονομασία «Εγκέλαδος 2» και σύμφωνα με το κεφ. 15.2, συνέταξε το Τοπικό Σχέδιο Αντιμετώπισης Εκτάκτων Αναγκών και Άμεσης/Βραχείας Διαχείρισης των Συνεπειών από την Εκδήλωση Σεισμών, το οποίο εγκρίθηκε από το Δημοτικό Συμβούλιο του Δήμου Μυτιλήνης.

Ο συντονισμός των δράσεων είναι το κλειδί για την επιτυχή αντιμετώπιση του σεισμικού φαινομένου. Ένα καλά σχεδιασμένο και εφαρμοζόμενο σχέδιο έκτακτης ανάγκης, σε συνδυασμό με την εκπαίδευση και την ετοιμότητα όλων των εμπλεκόμενων φορέων, μπορεί να μειώσει σημαντικά τις επιπτώσεις μιας τέτοιας καταστροφής.

ΓΕΝΙΚΑ ΣΤΟΙΧΕΙΑ ΤΟΥ ΔΗΜΟΥ ΜΥΤΙΛΗΝΗΣ

Ο Δήμος Μυτιλήνης έχει έδρα στην Λέσβου και ανήκει στην Περιφερειακή Ενότητα Λέσβου της Περιφέρειας Βορείου Αιγαίου.

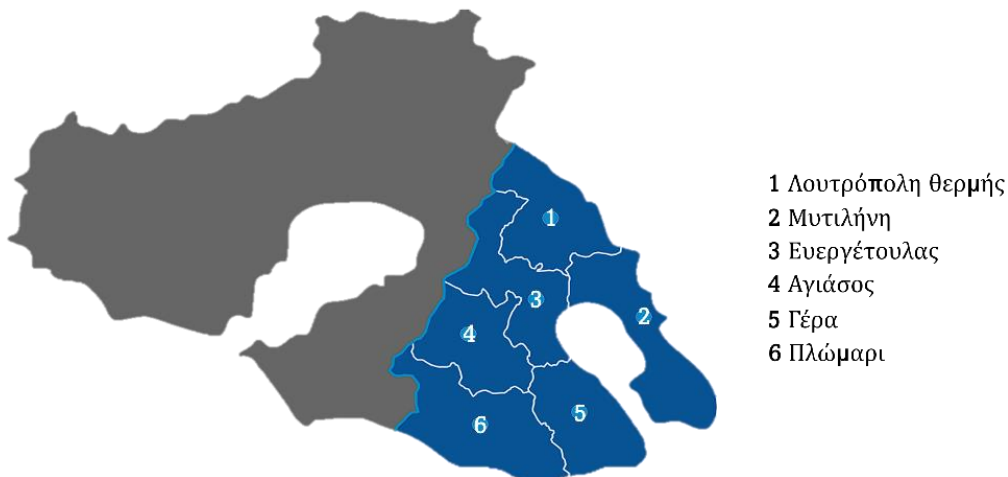

Εικόνα 1. Δημοτικές ενότητες Δήμου Μυτιλήνης της Ν. Λέσβου

Ο Δήμος Μυτιλήνης έχει έδρα στη Μυτιλήνη και ανήκει στην Περιφερειακή Ενότητα Λέσβου της Περιφέρειας Βορείου Αιγαίου.

Έχει έκταση 566,65 km², πληθυσμό 59.034 κατοίκους (ΕΛΣΤΑΤ 2021) και συνορεύει με τον ακόλουθο Δήμο:

- Δήμος Δυτικής Λέσβου

Ο Δήμος Μυτιλήνης διαιρείται διοικητικά στις ακόλουθες Δημοτικές Ενότητες και Κοινότητες, με τον αντίστοιχο μόνιμο πληθυσμό (ΥΑ 28549/17-04-2019 - ΦΕΚ 1327 Β):

ΠΙΝΑΚΑΣ ΓΙΑ ΔΗΜΟΤΙΚΕΣ ΕΝΟΤΗΤΕΣ 2021 (πηγή: ΕΛΣΤΑΤ)

Α/Α	ΠΕΡΙΓΡΑΦΗ	ΜΟΝΙΜΟΣ ΠΛΗΘΥΣΜΟΣ
6318	ΔΗΜΟΣ ΜΥΤΙΛΗΝΗΣ	59.034
6319	ΔΗΜΟΤΙΚΗ ΕΝΟΤΗΤΑ ΜΥΤΙΛΗΝΗΣ	41.379
6320	Δημοτική Κοινότητα Μυτιλήνης	33.523
6321	Δημοτική Κοινότητα Αγίας Μαρίνης	709
6322	Δημοτική Κοινότητα Αλυφαντών	782
6323	Δημοτική Κοινότητα Αφάλωνος	456
6324	Δημοτική Κοινότητα Λουτρών	1.339
6325	Δημοτική Κοινότητα Μόριας	1.237
6326	Δημοτική Κοινότητα Παμφίλων	1.264
6327	Δημοτική Κοινότητα Παναγιούδας	982
6328	Δημοτική Κοινότητα Ταξιαρχών	1.087
6329	ΔΗΜΟΤΙΚΗ ΕΝΟΤΗΤΑ ΑΓΙΑΣΟΥ	2.001
6330	Δημοτική Κοινότητα Αγιάσου	2.001
6331	ΔΗΜΟΤΙΚΗ ΕΝΟΤΗΤΑ ΓΕΡΑΣ	5.592
6332	Δημοτική Κοινότητα Παππάδου	1.547
6333	Δημοτική Κοινότητα Μεσαγρού	672
6334	Δημοτική Κοινότητα Παλαιοκήπου	940
6335	Δημοτική Κοινότητα Περάματος	702
6336	Δημοτική Κοινότητα Πλακάδου	266
6337	Δημοτική Κοινότητα Σκοπέλου	1.465
6338	ΔΗΜΟΤΙΚΗ ΕΝΟΤΗΤΑ ΕΥΕΡΓΕΤΟΥΛΑ	2.438
6339	Δημοτική Κοινότητα Συκούντος	212
6340	Δημοτική Κοινότητα Ασωμάτου	155
6341	Δημοτική Κοινότητα Ιππείου	723
6342	Δημοτική Κοινότητα Κάτω Τρίτους	683
6343	Δημοτική Κοινότητα Κεραμείων	338
6344	Δημοτική Κοινότητα Λάμπου Μύλων	84
6345	Δημοτική Κοινότητα Μυχού	243
6346	ΔΗΜΟΤΙΚΗ ΕΝΟΤΗΤΑ ΛΟΥΤΡΟΠΟΛΕΩΣ ΘΕΡΜΗΣ	2.772
6347	Δημοτική Κοινότητα Λουτροπόλεως Θερμής	914
6348	Δημοτική Κοινότητα Κώμης	148
6349	Δημοτική Κοινότητα Μιστεγνών	508
6350	Δημοτική Κοινότητα Νέων Κυδωνιών	504
6351	Δημοτική Κοινότητα Πηγής	291
6352	Δημοτική Κοινότητα Πύργων Θερμής	407
6353	ΔΗΜΟΤΙΚΗ ΕΝΟΤΗΤΑ ΠΛΩΜΑΡΙΟΥ	4.852
6354	Δημοτική Κοινότητα Πλωμαρίου	2.930
6355	Δημοτική Κοινότητα Ακρασίου	237
6356	Δημοτική Κοινότητα Αμπελικού	126
6357	Δημοτική Κοινότητα Μεγαλοχωρίου	301
6358	Δημοτική Κοινότητα Νεοχωρίου	73
6359	Δημοτική Κοινότητα Παλαιοχωρίου	365
6360	Δημοτική Κοινότητα Πλαγιάς	609
6361	Δημοτική Κοινότητα Τρύγωνα	211

Στο **Παράρτημα ΙΑ** παρατίθεται αναλυτική κατάσταση και όλων των οικισμών του Δήμου Μυτιλήνης με τον αντίστοιχο πληθυσμό (**ΕΛΣΤΑΤ 2021**).

Ο Οργανισμός Εσωτερικής Υπηρεσίας του Δήμου Μυτιλήνης εγκρίθηκε με την 53979/20-11-20 Απόφαση Γενικού Γραμματέα Αποκεντρωμένης Διοίκησης Αιγαίου (ΦΕΚ: 53/Β'/2020) όπως τροποποιήθηκε και ισχύει έως σήμερα.

Τον **Δήμαρχο Μυτιλήνης, κ. ΧΡΙΣΤΟΦΑ ΠΑΝΑΓΙΩΤΗ** επικουρούν οι ακόλουθοι Αντιδήμαρχοι:

Αντιδήμαρχος ΚΑΡΕΚΟΣ ΠΑΝΑΓΙΩΤΗΣ με τις παρακάτω αρμοδιότητες:

Α) Οικονομικών Υπηρεσιών

Αντιδήμαρχος ΚΑΡΑΣΑΒΒΑΣ ΝΙΚΟΛΑΟΣ με αρμοδιότητες στους τομείς:

Α) Διοικητικών Υπηρεσιών

Β) Εξυπηρέτηση του Πολίτη

Γ) Πολιτικής Προστασίας

Αντιδήμαρχος ΚΑΤΖΑΝΟΣ ΓΕΩΡΓΙΟΣ με αρμοδιότητες στους τομείς:

Α) Καθημερινότητας

Αντιδήμαρχος ΧΙΩΤΕΛΛΗ ΕΡΙΦΥΛΗ με αρμοδιότητες στους τομείς:

1) Πολιτισμού

2) Κοινωνικής Πρόνοιας

Αντιδήμαρχος ΓΙΑΝΝΑΚΑΣ ΝΙΚΟΛΑΟΣ με τις παρακάτω αρμοδιότητες στους τομείς:

1) Τουρισμού

2) Επιχειρηματικότητας

Αντιδήμαρχος ΓΙΑΚΟΥΜΗΣ ΣΩΚΡΑΤΗΣ με αρμοδιότητες στους τομείς:

1) Αθλητισμού

Αντιδήμαρχος ΚΟΤΣΩΝΗΣ ΕΛΕΥΘΕΡΙΟΣ με αρμοδιότητες στους τομείς:

1) Παιδείας και Δια Βίου Μάθησης

2) Δ.Ε Αγιάσου

Αντιδήμαρχος ΜΑΡΙΝΑΤΟΣ ΣΩΤΗΡΙΟΣ με τις παρακάτω αρμοδιότητες:

Α) Πολεοδομίας

Β) Δ.Ε. Μυτιλήνης (πλην Δ.Κ. Μυτιλήνης)

Αντιδήμαρχος ΤΣΙΒΓΟΥΛΗΣ ΧΡΗΣΤΟΣ με τις παρακάτω αρμοδιότητες:

Α) Περιβάλλοντος

Β) Πρωτογενούς τομέα

Γ) Δ.Ε. Λουτρόπολης Θερμής

Αντιδήμαρχος ΣΕΚΕΡΤΖΗΣ ΠΑΝΑΓΙΩΤΗΣ με τις παρακάτω αρμοδιότητες:

Α) Δ.Ε. Γέρας

Αντιδήμαρχος ΜΑΛΛΙΑΡΟΣ ΔΗΜΗΤΡΙΟΣ με τις παρακάτω αρμοδιότητες:

Α) Δ.Ε. Πλωμαρίου

Εντεταλμένος Δημοτικός Σύμβουλος ΔΑΛΑΣ ΑΝΤΩΝΙΟΣ με τις παρακάτω αρμοδιότητες:

Α) Δ.Ε. Ευεργέτουλα

Στα διοικητικά όρια του Δήμου έχουν την έδρα τους οι ακόλουθοι φορείς και υπηρεσίες:

- Αστυνομικό Τμήμα Μυτιλήνης
- Πυροσβεστική Υπηρεσία Μυτιλήνης
- Πυροσβεστικό Κλιμάκιο Αγιάσου
- Πυροσβεστικό Κλιμάκιο Πλωμαρίου
- Πυροσβεστικό Κλιμάκιο Γέρας
- Γενικό Νοσοκομείο Μυτιλήνης, «Βοστάνειο»
- Κέντρο Υγείας Μυτιλήνης
- Κέντρο Υγείας Πλωμαρίου
- Κεντρικό Λιμεναρχείο Μυτιλήνης
- Δ/νη Δασών Μυτιλήνης
- Δασονομείο Αγιάσου

ΠΙΝΑΚΑΣ ΠΡΟΕΔΡΩΝ ΔΗΜΟΤΙΚΩΝ ΚΟΙΝΟΤΗΤΩΝ

ΔΗΜΟΤΙΚΗ ΚΟΙΝΟΤΗΤΑ	ΠΡΟΕΔΡΟΣ	E-MAIL	ΤΗΛΕΦΩΝΟ
ΑΓΙΑΣ ΜΑΡΙΝΑΣ	ΜΥΡΟΓΙΑΝΝΗΣ ΕΥΣΤΡΑΤΙΟΣ	agiamarinna@gmail.com	6944802030
ΑΓΙΑΣΟΥ	ΚΟΥΤΑΛΛΕΛΛΗΣ ΜΙΧΑΗΛ	de.agiasow@gmail.com	6983506403
ΑΚΡΑΣΙΟΥ	ΚΑΡΠΕΛΗ ΠΕΡΣΕΦΟΝΗ	pemikarpeli@gmail.com	6974203483
ΑΛΥΦΑΝΤΩΝ	ΣΠΑΝΟΣ ΕΥΣΤΡΑΤΙΟΣ	efstratiosspanos@gmail.com	6973337639
ΑΜΠΕΛΙΚΟΥ	ΚΟΥΡΟΥΛΗΣ ΓΕΩΡΓΙΟΣ	koinotitaampelikou@hotmail.com	6945363332
ΑΣΩΜΑΤΟΥ	ΜΟΛΥΒΙΑΤΗ ΑΦΡΟΔΙΤΗ	koinotitaasomatou@yahoo.com	2252022604
ΑΦΑΛΩΝΑ	ΚΟΥΡΟΓΕΝΗΣ ΚΩΝΣΤΑΝΤΙΝΟΣ	kostaskeo21@yahoo.gr	6937194579
ΙΠΠΕΙΟΥ	ΚΑΡΤΑΛΗΣ ΠΡΟΚΟΠΙΟΣ	prokhar@hotmail.com	6947154108
ΚΑΤΩ ΤΡΙΤΟΥΣ	ΠΟΛΥΧΡΟΝΗΣ ΘΕΟΔΩΡΟΣ	zeimpeki@yahoo.gr	6976455019
ΚΕΡΑΜΕΙΩΝ	ΧΑΤΖΗΚΑΜΠΑΝ ΗΣ ΕΥΣΤΡΑΤΙΟΣ	efchatzikampanis@gmail.com	6970991744
ΚΩΜΗΣ	ΟΡΦΑΝΕΛΛΗΣ ΣΤΥΛΙΑΝΟΣ	theodoratat@gmail.com	6987924294
ΛΑΜΠΟΥ ΜΥΛΩΝ	ΠΑΛΙΒΑΝΗ ΑΝΑΣΤΑΣΙΑ	anastpaliv80@hotmail.com	6972702210
ΛΟΥΤΡΟΠΟΛΗΣ ΘΕΡΜΗΣ	ΣΠΥΡΟΥ ΑΘΑΝΑΣΙΟΣ	Thanasis- Spurou1983@outlook.com.gr	6970023990
ΛΟΥΤΡΩΝ	ΜΑΜΩΛΗΣ ΒΑΣΙΛΕΙΟΣ	koinotitaloutrwn@yahoo.gr	6945894360
ΜΕΓΑΛΟΧΩΡΙΟΥ	ΜΟΥΤΖΟΥΡΗΣ ΔΗΜΗΤΡΙΟΣ	-	6972438950
ΜΕΣΑΓΡΟΥ	ΠΑΝΤΕΛΗΣ ΙΩΑΝΝΗΣ	gpantelis38@gmail.com	6978409181

ΜΙΣΤΕΓΝΩΝ	ΚΟΥΡΤΖΗ ΧΡΙΣΤΙΝΑ	kinotitamistegnon@gmail.com	6972013513
		cristinkour@gmail.com	
ΜΟΡΙΑΣ	ΜΑΚΡΗ ΜΑΡΙΑΝΘΗ	marianthima073@gmail.com	6977035809
ΜΥΤΙΛΗΝΗΣ	ΕΥΣΤΑΘΙΟΥ ΕΜΜΑΝΟΥΗΛ	manefstathiou@hotmail.gr	6944756844
ΜΥΧΟΥΣ	ΔΑΛΑΣ ΤΡΙΑΝΤΑΦΥΛΛΟ Σ	dalaslakis@gmail.com	6932400218
ΝΕΟΧΩΡΙΟΥ	ΑΘΑΝΑΣΕΛΗΣ ΚΩΝΣΤΑΝΤΙΝΟΣ	koinotitamporos@gmail.com	6972318805
ΝΕΩΝ ΚΥΔΩΝΙΩΝ	ΤΡΙΑΝΤΑΦΥΛΛΟ Υ ΑΠΟΣΤΟΛΟΣ	lamprakos62@gmail.com	6972224012
ΠΑΛΑΙΟΚΗΠΟΥ	ΚΑΡΑΒΑΣΙΛΗΣ ΕΥΣΤΡΑΤΙΟΣ	karavis72@gmail.com	6978196699
ΠΑΛΑΙΟΧΩΡΙΟΥ	ΚΑΚΛΑΜΑΝΟΥ ΣΟΦΙΑ	sofiakakla@hotmail.com	6981522878
ΠΑΜΦΙΛΩΝ	ΑΝΤΩΝΕΛΛΟΣ ΑΝΤΩΝΙΟΣ	antonelosanto@hotmail.com	6945232736
ΠΑΝΑΓΙΟΥΔΑΣ	ΒΙΟΛΑΤΖΗΣ ΕΥΑΓΓΕΛΟΣ	ebiolatzes@gmail.com	6977014871
ΠΑΠΠΑΔΟΥ	ΚΑΜΑΤΣΟΣ ΕΥΣΤΡΑΤΙΟΣ	stratoskamatsos8@gmail.com	6974907549
ΠΕΡΑΜΑΤΟΣ	ΜΑΜΜΗΣ ΓΑΒΡΙΗΛ	gabrielmammi@gmail.com	6981996031
ΠΗΓΗΣ	ΒΑΚΑΛΗ ΜΥΡΣΙΝΗ	57985798a@gmail.com	6941508450
ΠΛΑΓΙΑΣ	ΧΙΩΤΗΣ ΕΛΕΥΘΕΡΙΟΣ	leutheris46@gmail.com	6947711009
ΠΛΑΚΑΔΟΥ	ΤΣΟΜΠΑΝΕΛΛΗ Σ ΕΡΜΟΛΑΟΣ	tsompanelis59@gmail.com	6979984170
ΠΛΩΜΑΡΙΟΥ	ΣΚΟΡΔΑ ΖΩΗ	zwskorda@gmail.com	6978618334
ΠΥΡΓΩΝ ΘΕΡΜΗΣ		fsar7878@gmail.com	2251071467

	ΣΑΡΙΚΕΛΛΗΣ ΦΩΤΙΟΣ		6946799458
ΣΚΟΠΕΛΟΥ	ΜΥΣΤΑΚΑΣ ΠΑΝΑΓΙΩΤΗΣ		6977757343
ΣΥΚΟΥΝΤΑΣ	ΧΑΛΒΑΤΖΗΣ ΒΑΣΙΛΕΙΟΣ	basileschalbatzes@gmail.com	6970804723
ΤΑΞΙΑΡΧΩΝ	ΜΑΛΑΚΟΣ ΙΩΑΝΝΗΣ	giannismalakos@gmail.com	6987021382
ΤΡΥΓΩΝΑ	ΒΟΥΝΑΤΣΟΣ ΕΜΜΑΝΟΥΗΛ	vounatsosmanolis@gmail.com	6948176621

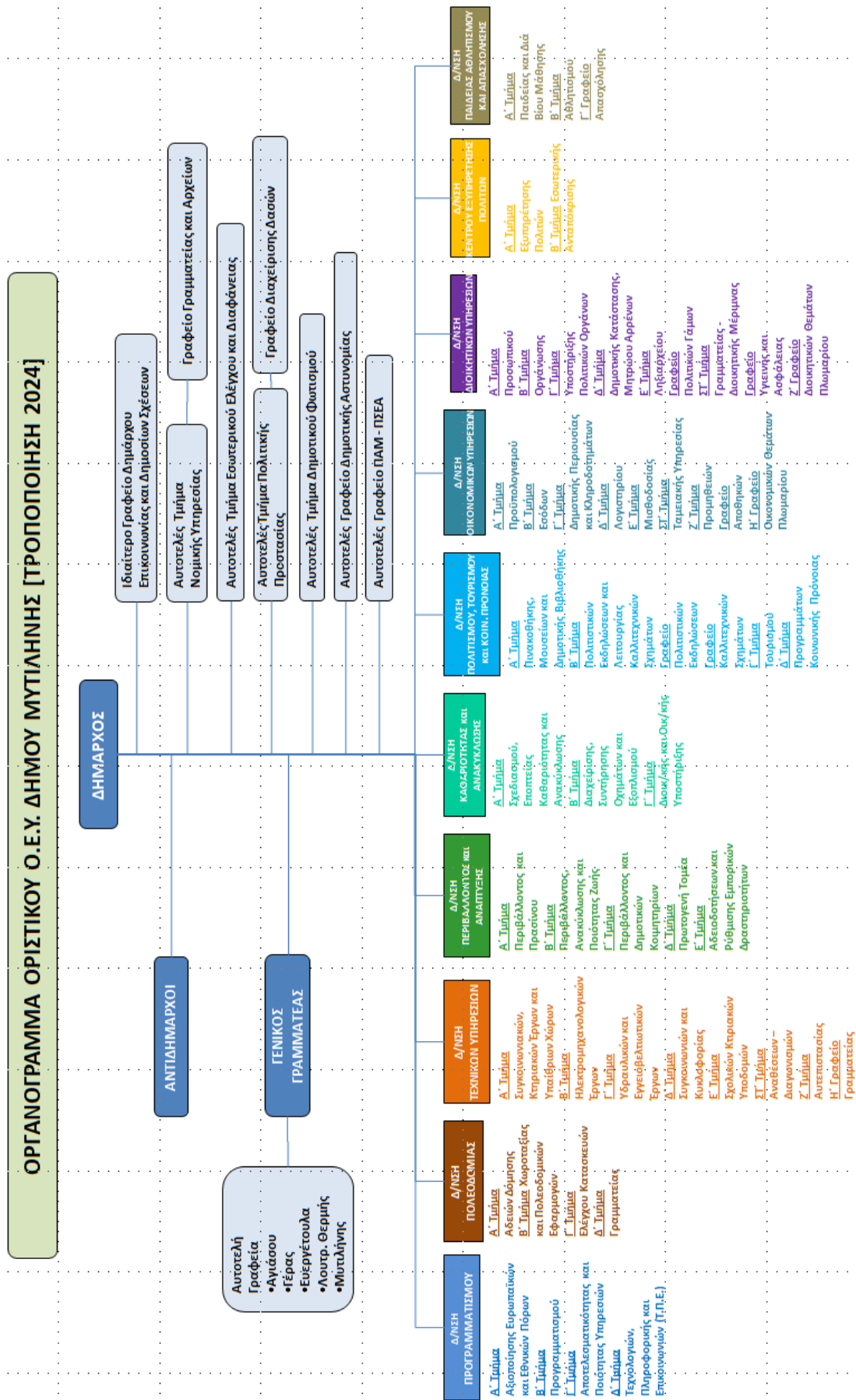

Εικόνα 2. Οργανόγραμμα οριστικού Ο.Ε..Υ. Δήμου Μυτιλήνης 2024

Αυτοτελές Τμήμα Πολιτικής Προστασίας Δήμου Μυτιλήνης

ΜΕΡΟΣ 1**ΕΙΣΑΓΩΓΗ****ΜΕΡΟΣ 1. ΕΙΣΑΓΩΓΗ****1.1 Ιστορικό σύνταξης προηγούμενων εκδόσεων**

Σε εφαρμογή του άρθρου 17 του Ν.3013/2002 (ΦΕΚ 102 Α), με το οποίο ρυθμίζονται τα σχετικά με την κατάρτιση των σχεδίων πολιτικής προστασίας και τους υπόχρεους, προς τούτο, αρμόδιους κεντρικούς και περιφερειακούς φορείς και οργανισμούς κοινής ωφέλειας, εκδόθηκε η Υπουργική Απόφαση 1299/7-4-2003 «Έγκριση του από 7.4.2003 Γενικού Σχεδίου Πολιτικής Προστασίας με τη συνθηματική λέξη ΞΕΝΟΚΡΑΤΗΣ» (ΦΕΚ 423 Β).

Το έτος 2020 η Δ/νση Σχεδιασμού και Αντιμετώπισης Εκτάκτων Αναγκών της ΓΓΠΠ σε συνεργασία με όλους τους εμπλεκόμενους φορείς, στο πλαίσιο εφαρμογής της ΥΑ 1299/7-4-2003 έγκρισης Υπουργού ΕΣΔΔΑ του Γενικού Σχεδίου Πολιτικής Προστασίας «Ξενοκράτης» (ΦΕΚ 423 τ. Β΄) και του άρθρου 11 του ΠΔ 151/2004 (ΦΕΚ 107/Α΄/2004), εξέδωσε το Γενικό Σχέδιο Αντιμετώπισης Εκτάκτων Αναγκών και Άμεσης/Βραχείας Διαχείρισης των Συνεπειών από την Εκδήλωση Σεισμών, το οποίο στάλθηκε σε όλους τους εμπλεκόμενους φορείς με το 717/20-1-2020 έγγραφό της ΓΓΠΠ (ΑΔΑ 6Θ4Φ46ΜΤΛΒ-9ΓΓ), για την εφαρμογή του κατά το μέρος που τους αφορά και εμπλέκονται.

Το έτος 2022, η Δ/νση Σχεδιασμού Αντιμετώπισης Εκτάκτων Αναγκών της ΓΓΠΠ, έχοντας υπόψη ότι από τη 1η έκδοση του σχεδίου επήλθαν διοικητικές και οργανωτικές αλλαγές οι οποίες αφορούσαν κατά κύριο λόγο φορείς της κεντρικής διοίκησης (μετονομασία υπουργείων, αλλαγές υπαγωγής φορέων, κλπ.), έκρινε αναγκαία την επικαιροποίηση και αναθεώρηση του ανωτέρω σχεδίου, προχωρώντας στην 2η έκδοσή του.

Το παρόν σχέδιο συντάσσεται στα πλαίσια εφαρμογής της ανωτέρω ΥΑ 1299/7-4-2003 έγκρισης Υπουργού Εσωτερικών Δημόσιας Διοίκησης & Αποκέντρωσης του Γενικού Σχεδίου Πολιτικής Προστασίας «Ξενοκράτης» (ΦΕΚ 423 Β). Η Δημοτική Επιτροπή (ως «διάδοχος» της καταργημένης - βάση του άρθρου 26 του Ν.5056/2023, ΦΕΚ 163 Α - Εκτελεστικής Επιτροπής) του Δήμου, εισηγείται στο Δημοτικό Συμβούλιο το Σχέδιο Αντιμετώπισης Εκτάκτων Αναγκών και Άμεσης/Βραχείας Διαχείρισης των Συνεπειών από την Εκδήλωση Σεισμών, σε εναρμόνιση με τα αντίστοιχα σχέδια της Περιφέρειας και του Υπουργείου Προστασίας του Πολίτη.

Το παρόν σχέδιο συντάχθηκε από το Αυτοτελές Τμήμα Πολιτικής Προστασίας του Δήμου Μυτιλήνης, σύμφωνα με τις οδηγίες σχεδίασης της ΓΓΠΠ, όπως αυτές αναφέρονται αναλυτικά στην παράγραφο 15.2 του Γενικού Σχεδίου Αντιμετώπισης Εκτάκτων Αναγκών και Άμεσης/Βραχείας Διαχείρισης Συνεπειών από την Εκδήλωση Σεισμών με την κωδική ονομασία «ΕΓΚΕΛΑΔΟΣ 2» της ΓΓΠΠ.

1.2 Χαρακτηρισμός βαθμού ασφαλείας**ΑΔΙΑΒΑΘΜΗΤΟ****1.3 Πίνακας Διανομής**

Παρατίθεται στο Παράρτημα ΙΓ.

1.4 Έναρξη ισχύος και εξουσιοδότηση εφαρμογής του Σχεδίου

Ημερομηνία έναρξης ισχύος του παρόντος Σχεδίου Αντιμετώπισης Εκτάκτων Αναγκών και Άμεσης/Βραχείας Διαχείρισης Συνεπειών από την Εκδήλωση Σεισμών του Δήμου Μυτιλήνης ορίζεται η .../.../... .

Το παρόν επικαιροποιημένο Γενικό Σχέδιο Αντιμετώπισης Εκτάκτων Αναγκών και Άμεσης/Βραχείας Διαχείρισής Συνεπειών από την Εκδήλωση Σεισμών του Δήμου Μυτιλήνης συντάχθηκε από το Αυτοτελές Τμήμα Πολιτικής Προστασίας του Δήμου Μυτιλήνης σύμφωνα με τις οδηγίες σχεδίασης της ΓΓΠΠ, όπως αυτές αναφέρονται στο υπ' αριθμό πρωτ. Α2445/18-11-2022 (ΑΔΑ: 64ΕΑ46ΝΠΙΘ-ΔΤΛ) έγγραφό της.

Καθώς οι αλλαγές του παρόντος Σχεδίου δεν τροποποιούν τους ρόλους τις αρμοδιότητες και τις κύριες δράσεις του Δήμου Μυτιλήνης για την αντιμετώπιση κινδύνων από την εκδήλωση Σεισμών, η επικαιροποίηση του υφιστάμενου Γενικού Σχεδίου Αντιμετώπισης Εκτάκτων Αναγκών και Άμεσης/Βραχείας Διαχείρισης των Συνεπειών από την Εκδήλωση Σεισμών με την κωδική ονομασία «ΕΓΚΕΛΑΔΟΣ 2» του Δήμου Μυτιλήνης, δεν χρήζει υποβολής στην Εκτελεστική Επιτροπή του Δήμου και έγκριση του Δημοτικού Συμβουλίου, αλλά απλή έγκριση των αλλαγών από τον Δήμαρχο Μυτιλήνης.

Το παρόν Σχέδιο Αντιμετώπισης Εκτάκτων Αναγκών και Άμεσης/Βραχείας Διαχείρισης Συνεπειών από την Εκδήλωση Σεισμών του Δήμου Μυτιλήνης υποβλήθηκε από το Αυτοτελές Τμήμα Πολιτικής Προστασίας του Δήμου Μυτιλήνης την 15η/02/2026 στην Δημοτική Επιτροπή του Δήμου Μυτιλήνης. Η Δημοτική Επιτροπή του Δήμου Μυτιλήνης, εισηγήθηκε την .../.../... το παρόν σχέδιο στο Δημοτικό Συμβούλιο, το οποίο και ενέκρινε το παρόν Σχέδιο Αντιμετώπισης Εκτάκτων Αναγκών και Άμεσης/Βραχείας Διαχείρισης Συνεπειών από την Εκδήλωση Σεισμών του Δήμου Μυτιλήνης στην συνεδρίαση του Δημοτικού Συμβουλίου της .../.../... .

1.5 Οδηγίες για την ενεργοποίηση και εφαρμογή του Σχεδίου

Ο συντονισμός της διάθεσης των μέσων του Δήμου Μυτιλήνης για την αντιμετώπιση εκτάκτων αναγκών και την άμεση/βραχεία διαχείριση των συνεπειών από την εκδήλωση σεισμών, αποτελεί αρμοδιότητα του Δημάρχου Μυτιλήνης στο πλαίσιο εφαρμογής της Υ.Α. 1299/7-4-2003 (ΞΕΝΟΚΡΑΤΗΣ) και του Ν.3852/2010 όπως ισχύει.

Το παρόν σχέδιο ενεργοποιείται και εφαρμόζεται μετά την επίσημη ενημέρωση του Δημάρχου Μυτιλήνης για τις επιπτώσεις από την εκδήλωση σεισμού, από την αρμόδια κατά τόπο υπηρεσία της ΕΛ.ΑΣ, η οποία αποτελεί θεσμικά τον φορέα επίσημης ενημέρωσης της Μονάδας Εμπλεκόμενων Φορέων (Unit3-COMPRES) του Ε.Σ.Κ.Ε.ΔΙ.Κ. και των εμπλεκόμενων φορέων για την επικρατούσα κατάσταση στην περιοχή ευθύνης τους μετά από την εκδήλωση σεισμού, από τις κατά τόπους υπηρεσίες του Δήμου Μυτιλήνης, το Π.Σ., το ΛΣ-ΕΛ.ΑΚΤ ή από τους προέδρους των τοπικών κοινοτήτων του Δήμου Μυτιλήνης.

Διευκρινίζεται ότι η έκδοση απόφασης κήρυξης της περιοχής σε κατάσταση έκτακτης ανάγκης πολιτικής προστασίας δεν αποτελεί προϋπόθεση ενεργοποίησης και εφαρμογής του παρόντος σχεδίου.

Επίσης, διευκρινίζεται ότι για το Πυροσβεστικό Σώμα, την ΕΛ.ΑΣ. και το ΛΣ-ΛΑΚΤ, ως Σώματα Ασφαλείας που διέπονται από ειδικό θεσμικό πλαίσιο και κανονισμούς, η κινητοποίηση και μετακίνηση δυνάμεων στο πλαίσιο της αποστολής τους, καθορίζεται από τον επιχειρησιακό τους σχεδιασμό και τις εκάστοτε αποφάσεις της φυσικής ηγεσίας τους και δεν συνδέεται με αποφάσεις κήρυξης μιας περιοχής σε κατάσταση έκτακτης ανάγκης πολιτικής προστασίας.

Το αυτό ισχύει και για τον τομέα υγείας (υγειονομικές μονάδες, ΕΚΑΒ, κλπ.), ο οποίος κινητοποιείται για την παροχή βοήθειας με βάση τον σχεδιασμό του και ανεξαρτήτως της κήρυξης μιας περιοχής σε κατάσταση έκτακτης ανάγκης πολιτικής προστασίας.

Ως συντονισμός στο παρόν Σχέδιο Αντιμετώπισης Εκτάκτων Αναγκών και Άμεσης/Βραχείας Διαχείρισης Συνεπειών από την Εκδήλωση Σεισμών του Δήμου Μυτιλήνης νοείται η οργάνωση και διατήρηση της συνεργασίας μεταξύ των διαφόρων οργανικών μονάδων του Δήμου Μυτιλήνης, καθώς και μεταξύ φορέων ή υπηρεσιών ή άλλου εμπλεκόμενου δυναμικού και μέσων πολιτικής προστασίας σε τοπικό επίπεδο για την εξασφάλιση ενιαίας και συγχρονισμένης δράσης.

Επισημαίνεται ότι το θεσμικό πλαίσιο αποτελεί τη βάση για την υλοποίηση σειράς δράσεων οι οποίες δύνανται να διαφοροποιούνται σε κάθε συμβάν, ανάλογα με τις απαιτήσεις διαχείρισης του καταστροφικού φαινομένου, από τους εμπλεκόμενους φορείς και δεν είναι περιοριστικό όσον αφορά το εύρος των δράσεων αυτών.

ΜΕΡΟΣ 2**ΣΚΟΠΟΣ / ΣΤΟΧΟΙ /
ΑΝΑΛΥΣΗ ΚΙΝΔΥΝΟΥ/ ΙΔΕΑ
ΕΠΙΧΕΙΡΗΣΕΩΝ****ΜΕΡΟΣ 2. ΣΚΟΠΟΣ / ΣΤΟΧΟΙ / ΑΝΑΛΥΣΗ ΚΙΝΔΥΝΟΥ / ΙΔΕΑ ΕΠΙΧΕΙΡΗΣΕΩΝ****2.1 Σκοπός**

Με το Σχέδιο Αντιμετώπισης Εκτάκτων Αναγκών και Άμεσης/Βραχείας Διαχείρισης Συνεπειών από την Εκδήλωση Σεισμών του Δήμου Μυτιλήνης επιδιώκεται η άμεση και συντονισμένη απόκριση των εμπλεκόμενων Φορέων σε Τοπικό επίπεδο για την αποτελεσματική αντιμετώπιση εκτάκτων αναγκών από την εκδήλωση σεισμών και την άμεση διαχείριση των συνεπειών τους, δράσεις που αποβλέπουν στην προστασία της ζωής, της υγείας και της περιουσίας των πολιτών, καθώς και στην προστασία του φυσικού περιβάλλοντος, των πλουτοπαραγωγικών πηγών και των τοπικών υποδομών.

Προϋπόθεση για την επίτευξη του σκοπού αυτού είναι η συνέργεια, η συνεργασία και η διαλειτουργικότητα των εμπλεκόμενων Φορέων σε Τοπικό επίπεδο.

2.2 Αντικειμενικοί Στόχοι

- Προσδιορισμός ρόλων και αρμοδιοτήτων όλων των εμπλεκόμενων Φορέων σε Τοπικό επίπεδο και σε όλες τις φάσεις κινητοποίησης του συστήματος Πολιτικής Προστασίας.
- Δρομολόγηση προπαρασκευαστικών μέτρων και δράσεων πολιτικής προστασίας που συμβάλλουν στην ετοιμότητα του ανθρώπινου δυναμικού και των μέσων για την αντιμετώπιση εκτάκτων αναγκών και την άμεση/βραχεία διαχείριση των συνεπειών από την εκδήλωση σεισμών.
- Συντονισμένη δράση των εμπλεκόμενων Φορέων σε τοπικό επίπεδο στην αντιμετώπιση εκτάκτων αναγκών και την άμεση/βραχεία διαχείριση των συνεπειών από την εκδήλωση σεισμών.
- Εναρμόνιση του σχεδιασμού όλων των εμπλεκόμενων φορέων με το παρόν σχέδιο.

2.3 Ανάλυση Κινδύνου - Κατάσταση - Παραδοχές - Προϋποθέσεις - Παράμετροι Σχεδιασμού**2.3.1 Ανάλυση κινδύνου**

Ο σεισμός είναι φαινόμενο το οποίο εκδηλώνεται συνήθως χωρίς σαφή προειδοποίηση, δεν μπορεί να αποτραπεί και, παρά τη μικρή χρονική διάρκειά του, μπορεί να προκαλέσει μεγάλες υλικές ζημιές στις υποδομές και στο δομικό πλούτο των περιοχών που πλήττει, με επακόλουθα τραυματισμούς και απώλειες ανθρώπινων ζωών.

Εκδηλώνεται με τη μορφή βίαιης κίνησης του εδάφους, ή και με την εμφάνιση σεισμικού ρήγματος στην επιφάνεια του εδάφους και εντάσσεται στην κατηγορία των φυσικών καταστροφών. Οι κύριες κατά κανόνα επιπτώσεις που μπορεί να προκληθούν από σεισμό, σύμφωνα με το Γενικό Σχέδιο «Ξενοκράτης» (ΥΑ 1299/7-4-2003, ΦΕΚ 423 Β) είναι καταρρεύσεις κτιρίων, ζημιές σε κτίρια, εργοστάσια-βιομηχανίες, αρχαιολογικούς χώρους-μουσεία, εγκαταστάσεις παραγωγής ενέργειας και δίκτυα μεταφοράς, διακοπή συγκοινωνιών, αποκλεισμός περιοχών, πυρκαγιές, εγκλωβισμός ατόμων, τραυματισμός και θάνατος πολιτών.

Οι περισσότεροι σεισμοί οφείλονται στις κινήσεις των λιθοσφαιρικών πλακών, και κατά συνέπεια οι ζώνες έντονης σεισμικής δράσης ουσιαστικά ταυτίζονται με τις παρυφές των πλακών.

Ο Ελληνικός χώρος βρίσκεται στα όρια επαφής και σύγκλισης της Ευρασιατικής πλάκας με την Αφρικανική, γι' αυτό και είναι χώρος μεγάλης σεισμικότητας. Η σεισμικότητα ενός τόπου καθορίζεται από τη συχνότητα εμφάνισης των σεισμών και από τα μεγέθη τους. Σύμφωνα με στατιστικά στοιχεία η Ελλάδα, από άποψη σεισμικότητας, κατέχει την πρώτη θέση στη Μεσόγειο και στην Ευρώπη καθώς και την έκτη θέση σε παγκόσμιο επίπεδο.

Τα αποτελέσματα και οι βλάβες που προκαλεί μία σεισμική δόνηση στις κατασκευές εξαρτώνται από διάφορες παραμέτρους, όπως το μέγεθος του σεισμού, το βάθος της εστίας, τη θέση του επικέντρου, την απόσταση της εστίας από τον τόπο παρατήρησης, το μέσο διάδοσης των σεισμικών κυμάτων, το έδαφος θεμελίωσης αλλά και από τα ποιοτικά χαρακτηριστικά (τρωτότητα κατασκευής) και από τις ιδιότητες των ίδιων των κατασκευών (Ο.Α.Σ.Π. 2007, Σεισμός - Η γνώση είναι προστασία).

Οι οικονομικές συνέπειες των σεισμών σχετίζονται είτε με τις βλάβες στις κατασκευές είτε με τη διαφοροποίηση των συνθηκών διαβίωσης των πληγέντων. Στην πρώτη περίπτωση εντάσσονται οι επιπτώσεις που αφορούν απώλειες κατοικιών - εργασιακών χώρων ή γενικότερα μέρους της ακίνητης και κινητής (οικιακός εξοπλισμός, αυτοκίνητο) περιουσίας των σεισμοπλήκτων. Στη δεύτερη περίπτωση εντάσσονται οι επιπτώσεις από την αποδιοργάνωση της καθημερινής ζωής.

Ο σεισμός εκτός από τις άμεσες επιπτώσεις έχει ως επακόλουθα την ενεργοποίηση άλλων γεωλογικών φαινομένων όπως η ρευστοποίηση εδαφών, οι καταπτώσεις βράχων, οι εδαφικές διαρρήξεις, οι κατολισθήσεις και τα θαλάσσια κύματα βαρύτητας (τσουνάμι) με εξίσου σοβαρές επιπτώσεις.

Ο σχεδιασμός και η κατασκευή των κτιρίων αλλά και των άλλων τεχνικών έργων ώστε να αντιμετωπίζουν επαρκώς τον σεισμικό κίνδυνο παρέχοντας ασφάλεια στους χρήστες, αποτελεί τον πλέον σημαντικό και κρίσιμο παράγοντα αντισεισμικής προστασίας.

Για το σκοπό αυτό η Πολιτεία έχει θεσπίσει ένα κανονιστικό πλαίσιο υποχρεωτικής εφαρμογής, με βάση το οποίο σχεδιάζονται και κατασκευάζονται τα κτίρια και τα άλλα έργα υποδομής.

Σε αυτό το κανονιστικό πλαίσιο προεξάρχοντα ρόλο έχει ο Ελληνικός Αντισεισμικός Κανονισμός -- 2000 (ΕΑΚ -- 2000), που έχει συντάξει ο ΟΑΣΠ, και περιλαμβάνει τους κανόνες αντισεισμικού σχεδιασμού των δομημάτων που ικανοποιούν τρεις θεμελιώδεις απαιτήσεις: την αποφυγή της κατάρρευσης, τον περιορισμό των βλαβών και την διασφάλιση της λειτουργίας του δομήματος μετά τον σεισμό.

Επιπρόσθετα, για την αντιμετώπιση του θέματος της αποτίμησης της φέρουσας ικανότητας υφιστάμενων δομημάτων και του καθορισμού κανόνων εφαρμογής για τον αντισεισμικό ανασχεδιασμό τους, καθώς και για τις ενδεχόμενες επεμβάσεις, επισκευές ή ενισχύσεις, ο Ο.Α.Σ.Π. έχει συντάξει και θεσμοθετήσει τον «Κανονισμό Επεμβάσεων σε Κτίρια από Οπλισμένο Σκυρόδεμα - ΚΑΝ.ΕΠΕ.» (ΦΕΚ 42/Β/20-01-2012, 1η Αναθεώρηση ΦΕΚ 2187/Β'/2013, 2η Αναθεώρηση ΦΕΚ 2984/Β'/2017).

Ειδικότερα για την αποκατάσταση πληγέντων από τον σεισμό κτιρίων, ισχύουν οι οικ 4212/Β11/2-10-2013 (Β'2661) και 1455/ΣΤ8/20-02-2014 (Β'455) αποφάσεις του Υπουργείου Υποδομών και Μεταφορών, περί καθορισμού ελαχίστων υποχρεωτικών απαιτήσεων για τη σύνταξη μελετών αποκατάστασης κτιρίων από φέρουσα τοιχοποιία και οπλισμένο σκυρόδεμα αντίστοιχα και την έκδοση των σχετικών αδειών επισκευής.

Βασική παράμετρο του Ελληνικού Αντισεισμικού Κανονισμού 2000, που έχει συντάξει ο ΟΑΣΠ, αποτελούν οι σεισμικές παράμετροι σχεδιασμού, με βάση τις οποίες σχεδιάζονται οι κατασκευές σε

κάθε περιοχή. Οι σεισμικές παράμετροι σχεδιασμού των κατασκευών εξαρτώνται από τη σεισμική επικινδυνότητα κάθε περιοχής.

Σημειώνεται ότι, σύμφωνα με τον Ελληνικό Αντισεισμικό Κανονισμό (ΕΑΚ 2000 - ΥΑ Δ17α/141/3/ΦΝ275/15-12-1999 (ΦΕΚ 2184 Α), όπως έχει τροποποιηθεί και ισχύει) η χώρα υποδιαιρείται σε τρεις Ζώνες Σεισμικής Επικινδυνότητας Ι, ΙΙ, ΙΙΙ.

Τα όρια των Ζωνών Σεισμικής Επικινδυνότητας καθορίζονται στον αντίστοιχο Χάρτη, ο οποίος αποτελεί αναπόσπαστο τμήμα του Αντισεισμικού Κανονισμού. Ο χάρτης αυτός προσδιορίζει τη σεισμική παράμετρο σχεδιασμού, δηλ. την μέγιστη αναμενόμενη εδαφική επιτάχυνση (PGA), με βάση την οποία σχεδιάζονται οι κατασκευές σε κάθε περιοχή. Βάση της τελευταίας τροποποίησης του ανωτέρω **Χάρτη** (ΥΑ Δ17α/115/9/ΦΝ275/7-8-03, ΦΕΚ 1154 Β') ο Ελληνικός χώρος κατανέμεται σε τρεις Ζώνες Σεισμικής Επικινδυνότητας με αντίστοιχες τιμές ενεργών εδαφικών επιταχύνσεων σχεδιασμού 0,16 g για τη πρώτη ζώνη, 0,24 g για τη δεύτερη ζώνη & 0,36 g για τη τρίτη ζώνη. Η κατανομή των ζωνών αυτών παρουσιάζεται στο χάρτη της **εικόνας 1**.

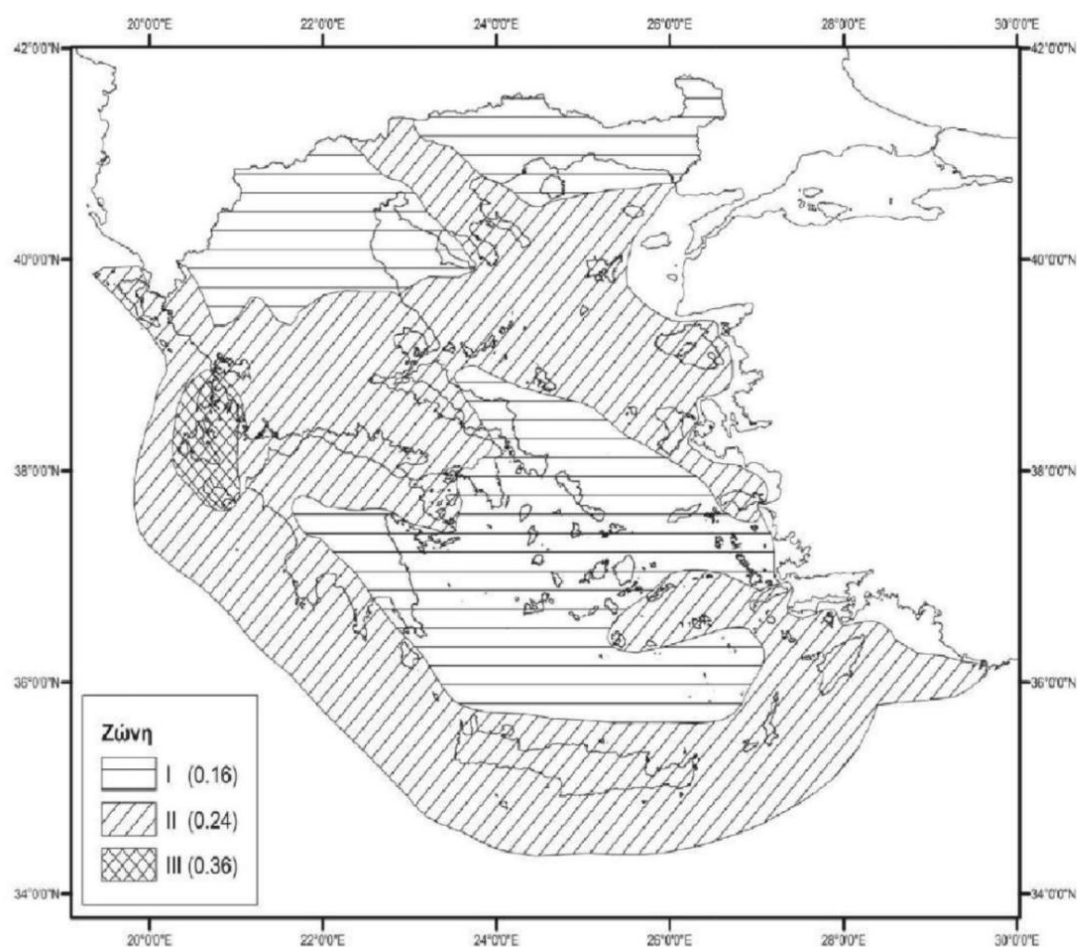

ΧΑΡΤΗΣ 1. Χάρτης Ζωνών Σεισμικής Επικινδυνότητας της Ελλάδας (ΥΑ Δ17α/115/9/ΦΝ275/7-8-2003, ΦΕΚ 1154 Β)

Στον Χάρτη 1, παρουσιάζονται οι ζώνες σεισμικής επικινδυνότητας σε σχέση με τα όρια των Δήμων της χώρας, σύμφωνα με τα όσα προβλέπονται στην Υπουργική Απόφαση Δ17α/115/9/ΦΝ275/7-8-2003 (ΦΕΚ 1154 Β). Στον χάρτη της εικόνας 2, παρουσιάζονται οι ζώνες σεισμικής επικινδυνότητας σε σχέση με τα όρια των Δήμων της χώρας, σύμφωνα με τα όσα προβλέπονται στην Υπουργική Απόφαση Δ17α/115/9/ΦΝ275/7-8-2003 (ΦΕΚ 1154 Β).



Χάρτης 2. Χάρτης ζωνών σεισμικής επικινδυνότητας σε σχέση με τα όρια των Δήμων της χώρας

Με βάση την ΥΑ Δ17α/115/9/ΦΝ275/7-8-2003 (ΦΕΚ 1154 Β) ο Δήμος Μυτιλήνης ανήκει «II 0.24g » σεισμικής επικινδυνότητας.

2.3.2 Θαλάσσια κύματα βαρύτητας (τσουνάμι)

Τα τσουνάμι είναι φαινόμενα, που δημιουργούνται κατά την απότομη μετατόπιση μεγάλων ποσοτήτων νερού, σε ένα υδάτινο σχηματισμό. Η αρχική απότομη μετατόπιση του νερού, που προκαλεί τη γένεση ενός τσουνάμι, μπορεί να είναι αποτέλεσμα σεισμού, κυρίως υποθαλάσσιου, που προκαλεί κατακόρυφη ανάταξη του βυθού, παραθαλάσσιας κατολίσθησης ή ηφαιστειακής έκρηξης. Σύμφωνα με την προσθήκη 1 του παραρτήματος Α του Γενικού Σχεδίου Πολιτικής Προστασίας, τα παλιρροιακά κύματα βαρύτητας ή κατά την επικρατέστερη ορολογία θαλάσσια κύματα βαρύτητας (τσουνάμι) αναφέρονται ως αιτία γένεσης καταστροφών.

Επισημαίνεται ότι τα τσουνάμι διαφέρουν σημαντικά από τα θαλάσσια κύματα που προκαλούνται από τον άνεμο. Η κυριότερη διαφορά έγκειται στο γεγονός ότι τα ανεμογενή θαλάσσια κύματα περιορίζονται στο ανώτερο στρώμα της υδάτινης στήλης, ενώ τα τσουνάμι εκδηλώνονται στο σύνολο

της υδάτινης στήλης, με αποτέλεσμα, ενώ σε θαλάσσιες περιοχές με μεγάλα βάθη τα τσουνάμι λόγω των χαρακτηριστικών τους να μην θεωρούνται σοβαρός κίνδυνος για τις πλέουσες κατασκευές, φτάνοντας στις ακτές, όπως έχει αναφερθεί, προκαλούν παράκτιες πλημμύρες με ιδιαίτερα καταστρεπτικές συνέπειες.

Δεδομένου ότι τα τσουνάμι αποτελούν δευτερογενή φαινόμενα με πρωτογενείς αιτίες κυρίως τους σεισμούς που δημιουργούνται στον υποθαλάσσιο ή παράκτιο χώρο κι έχοντας υπ όψη ότι μεσολαβεί ένα χρονικό διάστημα από την εκδήλωση του πρωτογενούς φαινομένου έως την άφιξη των τσουνάμι στις ακτές, υπάρχει δυνατότητα έγκαιρης προειδοποίησης για την πιθανή δημιουργία τους.

Η UNESCO για την διαχείριση του κινδύνου από την εκδήλωση τσουνάμι και την έγκαιρη προειδοποίηση δημιούργησε υπό την εποπτεία της “Διακρατικής Ωκεανογραφικής Επιτροπής” (Intergovernmental Oceanographic Commission - IOC) την Διακρατική Ομάδα Συντονισμού του Συστήματος Έγκαιρης Προειδοποίησης και Μετριασμού των Επιπτώσεων από Τσουνάμι για τον Βόρειο - Ανατολικό Ατλαντικό, τη Μεσόγειο και τις Συνδεδεμένες Θάλασσες» (Intergovernmental Coordination Group for the Tsunami Early Warning and Mitigation System in the North-eastern Atlantic, the Mediterranean and connected seas- ICG/NEAMTWS).

Το Γεωδυναμικό Ινστιτούτο του Εθνικού Αστεροσκοπείου Αθηνών αποτελεί έναν εκ των πέντε Παρόχων Υπηρεσιών Τσουνάμι του Συστήματος Έγκαιρης Προειδοποίησης και Μετριασμού για τα Τσουνάμι στον Βορειοανατολικό Ατλαντικό, τη Μεσόγειο και τις συνδεδεμένες θάλασσες (ICG/NEAMTWS) της Διακυβερνητικής Ωκεανογραφικής Επιτροπής (IOC) της UNESCO.

Για την Ελλάδα, το Γεωδυναμικό Ινστιτούτο του Εθνικού Αστεροσκοπείου Αθηνών αποτελεί το Εθνικό Κέντρο Προειδοποίησης Τσουνάμι, το οποίο συστάθηκε το 2010 και αποτελεί τον επίσημο εθνικό φορέα έγκαιρης προειδοποίησης για τσουνάμι (Άρθρο 26/παράγραφος 11 του Ν. 3879/2010-ΦΕΚ 163Α/21-9-2010).

Σε περίπτωση εκδήλωσης σεισμού σε θαλάσσια ή παράκτια περιοχή το Εθνικό Κέντρο Προειδοποίησης για Τσουνάμι επεξεργάζεται αυτόματα σενάρια εκδήλωσης τσουνάμι με βάση τα χαρακτηριστικά του σεισμού και εκδίδει Μηνύματα Προειδοποίησης Τσουνάμι τα οποία αποστέλλει στο στη Μονάδα Εμπλεκόμενων Φορέων (Unit3 -COMPRES) του Ε.Σ.Κ.Ε.ΔΙ.Κ., τόσο για το ενδεχόμενο εκδήλωσης τσουνάμι και τις επηρεαζόμενες περιοχές, όσο και για τις ενόργανες μετρήσεις του επιπέδου της θάλασσας, τα οποία επιβεβαιώνουν ή ακυρώνουν την αρχική προειδοποίηση. Τα ανωτέρω Μηνύματα Προειδοποίησης Τσουνάμι κοινοποιούνται από το Εθνικό Κέντρο Προειδοποίησης για Τσουνάμι και στον Ο.Α.Σ.Π. για λόγους ενημέρωσης.

Η Μονάδα Εμπλεκόμενων Φορέων (Unit3 - COMPRES) του Ε.Σ.Κ.Ε.ΔΙ.Κ., διαβιβάζει άμεσα όλα τα ανωτέρω μηνύματα προς τα εθνικά κέντρα επιχειρήσεων των εμπλεκόμενων φορέων (ΠΣ, ΕΛΑΣ, ΓΕΕΘΑ, ΚΕΠΥ/ΕΚΑΒ, ΛΣ-ΕΛΑΚΤ, ΥΠΕΞ) κι ενημερώνει άμεσα τον Γεν. Γραμματέα Πολιτικής Προστασίας.

Παράλληλα η Μονάδα Εμπλεκόμενων Φορέων (Unit3 - COMPRES) του Ε.Σ.Κ.Ε.ΔΙ.Κ., για τις περιοχές που βάσει του περιεχομένου των μηνυμάτων αυτών αναμένεται να επηρεαστούν, ενημερώνει τους κατά τόπο αρμόδιους Δήμαρχους, Αντιπεριφερειάρχες & Περιφερειάρχες, στα πλαίσια των χρονικών δυνατοτήτων που παρέχει σήμερα το σύστημα έγκαιρης προειδοποίησης για τσουνάμι, στη χώρα μας. Σημειώνεται ότι το χρονικό διάστημα που μεσολαβεί μεταξύ της λήψης του μηνύματος από τα κέντρα επιχειρήσεων των φορέων και της πιθανής άφιξης του τσουνάμι στις ακτές είναι περιορισμένο και κυμαίνεται από μερικά λεπτά έως και περίπου μιάμιση ώρα.

Ειδικότερα, για τις διαδικασίες λήψης και διαχείρισης των «Μηνυμάτων Προειδοποίησης Τσουνάμι» του Εθνικού Κέντρου Έγκαιρης Προειδοποίησης για Τσουνάμι, η Δ/νση Σχεδιασμού Αντιμετώπισης Εκτάκτων Αναγκών της ΓΓΠΠ είχε με το 4561/9-7-2015 έγγραφό της (ΑΔΑ: ΩΡ22465ΦΘΕ-ΓΟΥ) εκδώσει σχετικές κατευθυντήριες οδηγίες, με στόχο την ενημέρωση του προσωπικού των Κέντρων

Επιχειρήσεων για την ανάγκη καθιέρωσης διαδικασιών που θα έχουν ως στόχο την άμεση ενημέρωση των κατά τόπους αρμόδιων οργανικών τους μονάδων εν όψει απειλούμενου κινδύνου από την εκδήλωση τσουνάμι.

Δεδομένου ότι τα κωδικοποιημένα Μηνύματα Προειδοποίησης Τσουνάμι, εκδίδονταν αποκλειστικά στην αγγλική γλώσσα και με συγκεκριμένη κωδικοποίηση, καθορισμένη από την Διακρατική Ομάδα Συντονισμού του Συστήματος Έγκαιρης Προειδοποίησης και Μετριάσμου των Επιπτώσεων από Τσουνάμι για τον Βόρειο - Ανατολικό Ατλαντικό, την Μεσόγειο και τις Συνδεδεμένες Θάλασσες και επιπλέον δεν περιλάμβαναν γραφικά επεξηγηματικά στοιχεία, όπως χάρτες, υπήρξε από πλευράς των φορέων που ήταν αποδέκτες των μηνυμάτων δυσκολία ερμηνείας των μηνυμάτων και δυσκολία προσδιορισμού των κατά τόπους αρμόδιων υπηρεσιών που πρέπει να ενημερωθούν. Η δυσκολία αυτή δημιουργούσε εκτός των άλλων καθυστερήσεις στην αναμετάδοση των μηνυμάτων προς τους τελικούς αποδέκτες, οι οποίες είναι κρίσιμες λόγω του μικρού χρόνου που συνήθως μεσολαβεί μεταξύ της αρχικής έκδοσης του μηνύματος και της άφιξης των κυμάτων στις ακτές.

Σε συνέχεια των ανωτέρω διαπιστώσεων και κατόπιν διαβούλευσης με όλους τους εμπλεκόμενους φορείς κρίθηκε σκόπιμη η έκδοση, για αποκλειστικά εθνική χρήση, προσαρμοσμένων μηνυμάτων προειδοποίησης τσουνάμι στην ελληνική γλώσσα, στα οποία να περιλαμβάνονται και γραφικά επεξηγηματικά στοιχεία όπως χρωματική κλίμακα διαβάθμισης του επιπέδου απειλής και συνοδευτικοί χάρτες στους οποίους θα απεικονίζονται τα προκαθορισμένα σημεία πρόγνωσης και οι ακτές που προβλέπεται να πληγούν.

Μετά την ολοκλήρωση της ανωτέρω διαδικασίας η Δ/ση Σχεδιασμού Αντιμετώπισης Εκτάκτων Αναγκών της ΓΓΠΠ εξέδωσε το Α689/11-07-2022 έγγραφο της ΓΓΠΠ με θέμα «Έκδοση κατευθυντήριων οδηγιών σχετικά με την λήψη και διαχείριση των Προσαρμοσμένων στην Ελληνική Γλώσσα Μηνυμάτων Προειδοποίησης Τσουνάμι του Εθνικού Κέντρου Προειδοποίησης για Τσουνάμι» με σκοπό την ενημέρωση των εμπλεκόμενων φορέων που αποτελούν αποδέκτες των μηνυμάτων, τόσο για την δομή και το περιεχόμενο των προσαρμοσμένων στην ελληνική μηνυμάτων προειδοποίησης τσουνάμι για εθνική χρήση, όσο και για την διαδικασία αναμετάδοσης των ανωτέρω μηνυμάτων προς τους κατά τόπους τελικούς αποδέκτες.

Η έκδοση του ανωτέρω εγγράφου κρίθηκε σκόπιμη ώστε εκτός των άλλων να περιγράφει και η διαδικασία ενημέρωσης του κοινού, στην περίπτωση έκδοσης προειδοποιητικών μηνυμάτων Τσουνάμι από το Εθνικό Κέντρο Προειδοποίησης, μέσω της χρήσης του Ευρωπαϊκού Αριθμού Έκτακτης Ανάγκης (112). Το ανωτέρω έγγραφο προσαρτάται στο παράρτημα Δ του παρόντος για λόγους πληρέστερης ενημέρωσης σχετικά με την λήψη και διαχείριση των Μηνυμάτων Προειδοποίησης Τσουνάμι.

Νοείται ότι η προσεκτική ερμηνεία των «Μηνυμάτων Προειδοποίησης Τσουνάμι» από το προσωπικό των Κέντρων Επιχειρήσεων και η εξοικείωση του με το περιεχόμενο των μηνυμάτων αυτών έχει βαρύνουσα σημασία, προκειμένου να μην δημιουργούνται καθυστερήσεις οφειλόμενες στην δυσκολία ερμηνείας και να προσδιορίζονται με ακρίβεια οι κατά τόπους αρμόδιες υπηρεσίες που πρέπει άμεσα να ενημερωθούν.

Μετά την εκδήλωση τσουνάμι, για την αντιμετώπιση εκτάκτων αναγκών και την άμεση/βραχεία διαχείριση των συνεπειών από την εκδήλωσή του εφαρμόζονται τα προβλεπόμενα στο Γενικό Σχέδιο Αντιμετώπισης Εκτάκτων Αναγκών και Άμεσης/Βραχείας Διαχείρισης των Συνεπειών από την Εκδήλωση Πλημμυρικών Φαινομένων «ΔΑΡΔΑΝΟΣ». Η 2^η Έκδοση του Γενικού Σχεδίου Αντιμετώπισης Εκτάκτων Αναγκών και Άμεσης/Βραχείας Διαχείρισης των Συνεπειών από την Εκδήλωση Πλημμυρικών Φαινομένων εγκρίθηκε από τον Γενικό γραμματέα Πολιτικής Προστασίας την 18η Οκτωβρίου 2022 και έχει αποσταλεί σε όλους τους εμπλεκόμενους φορείς με το Α2033/18-10-2022 έγγραφο ΓΓΠΠ (ΑΔΑ: ΨΘ5046ΝΠΙΘ-550).

2.3.3 Κατάσταση - Παραδοχές - Προϋποθέσεις - Παράμετροι Σχεδιασμού**Κατάσταση:**

Οι σεισμοί είναι ένα φαινόμενο που εντάσσεται στην κατηγορία των φυσικών καταστροφών. Εκδηλώνονται συνήθως χωρίς σαφή προειδοποίηση, δεν μπορούν να αποτραπούν και παρά τη μικρή χρονική διάρκειά τους, μπορεί να προκαλέσουν μεγάλες υλικές ζημιές στις ανθρώπινες υποδομές με επακόλουθα σοβαρούς τραυματισμούς και απώλειες ανθρώπινων ζωών.

Επίσης, η εκδήλωση ενός σεισμού δύναται να προκαλέσει επαγόμενες φυσικές ή τεχνολογικές καταστροφές, όπως κατολισθητικά φαινόμενα, διαρροή επικίνδυνων υλικών, θαλάσσια κύματα βαρύτητας (τσουνάμι), κλπ..

Δεδομένης της αδυναμίας βραχυπρόθεσμης πρόγνωσης σεισμικών φαινομένων, η έγκαιρη προειδοποίηση γενικά δεν έχει εφαρμογή στην περίπτωση του σχεδιασμού αντιμετώπισης κινδύνων από την εκδήλωση σεισμών.

Παραδοχές:

Οι σεισμοί δύνανται να προκαλέσουν:

- Τραυματισμούς και απώλειες ανθρώπινων ζωών και αίσθημα ανασφάλειας στον πολίτη.
- Καταστροφές στις υποδομές και στον δομικό πλούτο όπου εκδηλώνονται.
- Άμεσες και έμμεσες οικονομικές απώλειες από καταστροφές στις περιουσίες των πολιτών, στον πρωτογενή τομέα (γεωργία, κτηνοτροφία), σε διάφορες τοπικές υποδομές (δίκτυα ηλεκτρισμού, τηλεπικοινωνιών κλπ.), καθώς και συνέπειες στον τουρισμό εν γένει.

Προϋποθέσεις :

Προϋποθέσεις για την εφαρμογή του Σχεδίου Αντιμετώπισης Εκτάκτων Αναγκών και Άμεσης/Βραχείας Διαχείρισης Συνεπειών από την Εκδήλωση Σεισμών στον Δήμου Μυτιλήνης είναι οι ακόλουθες:

Η αποσαφήνιση των ρόλων και των αρμοδιοτήτων όλων των εμπλεκόμενων φορέων πολιτικής προστασίας σε τοπικό επίπεδο ανά δράση, με βάση το ισχύον θεσμικό πλαίσιο.

- Η αναθεώρηση - επικαιροποίηση - εναρμόνιση του σχεδιασμού των εμπλεκόμενων φορέων σε τοπικό επίπεδο σύμφωνα με το παρόν σχέδιο και η σύνταξη ή επικαιροποίηση των αντίστοιχων μνημονίων ενεργειών.
- Ο προσδιορισμός του ανθρώπινου δυναμικού και των μέσων που δύνανται να διατεθούν σε Τοπικό επίπεδο για την υποστήριξη του έργου του ΠΣ καθώς και για την αντιμετώπιση εκτάκτων αναγκών και την άμεση/βραχεία διαχείριση των συνεπειών από την εκδήλωση σεισμών.
- Η εξασφάλιση ετοιμότητας όλων των επιχειρησιακά εμπλεκόμενων φορέων σε τοπικό επίπεδο σε κάθε στάδιο επιχειρήσεων.
- Η διασφάλιση της επικοινωνίας μεταξύ όλων των εμπλεκόμενων φορέων σε τοπικό επίπεδο για την απρόσκοπτη ροή πληροφοριών.

Παράμετροι Σχεδιασμού:

- Εκδήλωση σεισμού με συνέπειες στις υποδομές, στις κατοικίες, καθώς και στην υγεία των πολιτών
- Εμπλοκή φορέων σε Κεντρικό, Περιφερειακό και Τοπικό επίπεδο
- Αδυναμία άμεσης/βραχείας διαχείρισης των συνεπειών σε τοπικό επίπεδο

2.4 Ιδέα Επιχειρήσεων

Στο πλαίσιο του παρόντος Σχεδίου Αντιμετώπισης Εκτάκτων Αναγκών και Άμεσης/Βραχείας Διαχείρισης Συνεπειών από την Εκδήλωση Σεισμών στον Δήμου Μυτιλήνης δρομολογούνται οι ακόλουθες κύριες δράσεις:

- A)** δράσεις αποτελεσματικής αντιμετώπισης εκτάκτων αναγκών από την εκδήλωση σεισμών και
- B)** δράσεις άμεσης/βραχείας διαχείρισης των συνεπειών τους

Βασική αρχή εφαρμογής του Σχεδίου Αντιμετώπισης Εκτάκτων Αναγκών και Άμεσης/Βραχείας Διαχείρισης Συνεπειών από την Εκδήλωση Σεισμών στον Δήμου Μυτιλήνης είναι η συνεργασία όλων των εμπλεκόμενων Φορέων σε τοπικό επίπεδο και η συντονισμένη δράση τους, όπως αυτή καθορίζεται από το ισχύον θεσμικό πλαίσιο.

Οι εμπλεκόμενοι Φορείς ενεργοποιούνται σε κάθε Φάση του Συστήματος Κινητοποίησης Πολιτικής Προστασίας (συνήθης ετοιμότητα, αυξημένη ετοιμότητα, άμεση κινητοποίηση-επέμβαση, αποκατάσταση) σύμφωνα με τα αναφερόμενα στο Γενικό Σχέδιο Αντιμετώπισης Εκτάκτων Αναγκών και Άμεσης/Βραχείας Διαχείρισης των Συνεπειών από την Εκδήλωση σεισμών.

ΜΕΡΟΣ 3**ΡΟΛΟΙ, ΑΡΜΟΔΙΟΤΗΤΕΣ ΚΑΙ
ΚΥΡΙΕΣ ΔΡΑΣΕΙΣ ΤΟΥ ΔΗΜΟΥ
ΜΥΤΙΛΗΝΗΣ****ΜΕΡΟΣ 3. ΡΟΛΟΙ, ΑΡΜΟΔΙΟΤΗΤΕΣ ΚΑΙ ΚΥΡΙΕΣ ΔΡΑΣΕΙΣ ΤΟΥ ΔΗΜΟΥ ΜΥΤΙΛΗΝΗΣ, ΓΙΑ ΤΗΝ
ΑΝΤΙΜΕΤΩΠΙΣΗ ΕΚΤΑΚΤΩΝ ΑΝΑΓΚΩΝ ΚΑΙ ΤΗΝ ΑΜΕΣΗ / ΒΡΑΧΕΙΑ ΔΙΑΧΕΙΡΙΣΗ ΣΥΝΕΠΕΙΩΝ
ΑΠΟ ΤΗΝ ΕΚΔΗΛΩΣΗ ΣΕΙΣΜΩΝ**

Ο Δήμος Μυτιλήνης ως φορέας πολιτικής προστασίας (άρθ. 3 του Ν.3013/2002 όπως ισχύει), μετά την εκδήλωση σεισμών κινητοποιεί και δρομολογεί δράσεις εντός της χωρικής αρμοδιότητάς του, που αποβλέπουν στην εκπλήρωση του σκοπού της πολιτικής προστασίας, ο οποίος συνδέεται κατά κύριο λόγο με την προστασία της ζωής και της περιουσίας των πολιτών από καταστροφές και στη διαχείριση των συνεπειών σε υποδομές αρμοδιότητάς του.

Οι δράσεις πολιτικής προστασίας του Δήμου Μυτιλήνης στην αντιμετώπιση εκτάκτων αναγκών και την άμεση/βραχεία διαχείριση των συνεπειών, θεσμικά απορρέουν κατά κύριο λόγο από το Ν.3013/2002 (όπως αυτός έχει τροποποιηθεί και ισχύει), καθώς και το νέο πλαίσιο της Αυτοδιοίκησης - Πρόγραμμα Καλλικράτης (Ν.3852/2010, όπως έχει τροποποιηθεί και ισχύει), σύμφωνα με τα οποία έχουν αποδοθεί στους Δήμους σημαντικές αρμοδιότητες για την πρόληψη, ετοιμότητα, αντιμετώπιση και αποκατάσταση των καταστροφών.

Είναι δεδομένο ότι το ανωτέρω θεσμικό πλαίσιο αποτελεί τη βάση για την υλοποίηση σειράς δράσεων, που δρομολογούνται από το Δήμο Μυτιλήνης για την αντιμετώπιση κινδύνων από την εκδήλωση σεισμών, και δεν είναι περιοριστικό όσον αφορά το εύρος των δράσεων αυτών, οι οποίες δύνανται να διαφοροποιούνται σε κάθε συμβάν, ανάλογα με την ένταση και την έκταση της καταστροφής, το προσωπικό και τα μέσα που είναι άμεσα διαθέσιμα, τις ιδιαιτερότητες της περιοχής εκδήλωσής του (νησιωτικός χώρος, κλπ.), τον αριθμό των πληγέντων, κλπ..

3.1 Προπαρασκευαστικές δράσεις του Δήμου Μυτιλήνης

Τα προπαρασκευαστικά μέτρα και δράσεις πολιτικής προστασίας που συμβάλλουν στην ετοιμότητα του ανθρώπινου δυναμικού και των μέσων που διαθέτει ο Δήμος Μυτιλήνης για την αντιμετώπιση εκτάκτων αναγκών και την άμεση/βραχεία διαχείριση συνεπειών από την εκδήλωση σεισμών, δρομολογούνται με εντολή Δημάρχου και προσδιορίζονται θεματικά στις παρακάτω ενότητες:

- Ορισμός υπευθύνων του Γραφείου Πολιτικής Προστασίας του Δήμου Μυτιλήνης.
- Σύνταξη ή επικαιροποίηση του Σχεδίου Αντιμετώπισης Εκτάκτων Αναγκών και Άμεσης/Βραχείας Διαχείρισης Συνεπειών από την Εκδήλωση Σεισμών στον Δήμο Μυτιλήνης, με βάση τις οδηγίες σχεδίασης της παραγράφου 15.2 του Γενικού Σχεδίου Αντιμετώπισης Εκτάκτων Αναγκών και Άμεσης/Βραχείας Διαχείρισης Συνεπειών από την Εκδήλωση Σεισμών με την κωδική ονομασία «ΕΓΚΕΛΑΔΟΣ» (2η έκδοση).

- Σύνταξη ή επικαιροποίηση των Μνημονίων Ενεργειών για την Αντιμετώπιση Εκτάκτων Αναγκών και την Άμεση/Βραχεία Διαχείριση Συνεπειών από την Εκδήλωση Σεισμών, από το Τμήμα Πολιτικής Προστασίας του Δήμου Μυτιλήνης, βάσει των δράσεων που προβλέπονται στο παρόν Σχέδιο Αντιμετώπισης Εκτάκτων Αναγκών και Άμεσης/Βραχείας Διαχείρισης Συνεπειών από την Εκδήλωση Σεισμών στον Δήμο Μυτιλήνης. Το ανωτέρω μνημόνιο ενεργειών προσαρτάται στο Σχέδιο Αντιμετώπισης Εκτάκτων Αναγκών και Άμεσης/Βραχείας Διαχείρισης Συνεπειών από την Εκδήλωση Σεισμών στον Δήμο Μυτιλήνης και αποτελεί αναπόσπαστο μέρος του.
- Κοινοποίηση του Σχεδίου Αντιμετώπισης Εκτάκτων Αναγκών και Άμεσης/Βραχείας Διαχείρισης Συνεπειών από την Εκδήλωση Σεισμών στον Δήμο Μυτιλήνης, στην Πυροσβεστική Υπηρεσία Μυτιλήνης, στην Αστυνομική Δ/ση Μυτιλήνης και τα Αστυνομικά Τμήματα Μυτιλήνης.
- Έλεγχος καλής λειτουργίας και συντήρηση εξοπλισμού και μέσων που θα χρησιμοποιηθούν για την αντιμετώπιση εκτάκτων αναγκών και την άμεση/βραχεία διαχείριση των συνεπειών από την εκδήλωση σεισμών.
- Κατάρτιση μνημονίων συνεργασίας με ιδιωτικούς φορείς, με την μορφή Μητρώου Εργοληπτών (εταιρειών - φυσικών προσώπων) για την αντιμετώπιση εκτάκτων αναγκών, για την εξασφάλιση επιπλέον πόρων προς ενίσχυση του έργου του Δήμου στην αντιμετώπιση εκτάκτων αναγκών και τη διαχείριση των συνεπειών από την εκδήλωση σεισμών.
- Σύσταση και συγκρότηση επιτροπών καταγραφής ζημιών του Δήμου Μυτιλήνης για τη χορήγηση οικονομικής ενίσχυσης σε όσους περιέρχονται σε κατάσταση ανάγκης συνεπεία σεισμού.
- Προσδιορισμός ή επανέλεγχος και καταγραφή υπαίθριων χώρων συγκέντρωσης του πληθυσμού μετά από σεισμό με βάση τις κατευθυντήριες οδηγίες του Ο.Α.Σ.Π., και κοινοποίησή τους στην οικεία Περιφέρεια και την κατά τόπους αρμόδια υπηρεσία της ΕΛ.ΑΣ.
- Εκ των προτέρων Προσδιορισμός χώρων προσωρινής εναπόθεσης μπάζων που ενδέχεται να προκύψουν μετά από σεισμό.
- Πληροφόρηση και ευαισθητοποίηση των πολιτών για τη λήψη μέτρων πρόληψης και αυτοπροστασίας από κινδύνους που προέρχονται από την εκδήλωση σεισμών και θαλασσίων κυμάτων βαρύτητας (τσουνάμι).
- Προσεισμικός έλεγχος κτιρίων που υπάγονται στην αρμοδιότητα του Δήμου, βάσει των κατευθυντήριων οδηγιών του Ο.Α.Σ.Π.
- Εξασφάλιση των οικονομικών πόρων για την υλοποίηση των δράσεων του Δήμου Μυτιλήνης που προβλέπονται στο παρόν σχέδιο (συντήρηση και λειτουργία μηχανημάτων και εξοπλισμού, μίσθωση μηχανημάτων, πρόσληψη εποχιακού προσωπικού, προμήθεια υλικών κλπ.).
- Έλεγχος της λειτουργίας του συστήματος επικοινωνίας και ροής πληροφοριών για τη διασφάλιση της ικανότητας απρόσκοπτης ανταλλαγής πληροφοριών μεταξύ των εμπλεκόμενων Φορέων και της λήψης αποφάσεων.
- Προπαρασκευαστική σύγκληση του Τοπικού Επιχειρησιακού Συντονιστικού Οργάνου Πολιτικής Προστασίας (Τ.Ε.Σ.Ο.Π.Π.) με ευθύνη του Δημάρχου Μυτιλήνης, σύμφωνα με τα προβλεπόμενα στην παράγραφο 3.2 του παρόντος.
- Συμμετοχή στο Συντονιστικό Όργανο Πολιτικής Προστασίας της Περιφερειακής Ενότητας Μυτιλήνης (ΣΟΠΠ), εφόσον προσκληθεί, για την επίλυση ζητημάτων συνεργασίας μεταξύ των εμπλεκόμενων φορέων στην αντιμετώπιση εκτάκτων αναγκών λόγω εκδήλωσης σεισμών.
- Ενημέρωση του κοινού για τη λήψη μέτρων πρόληψης και αυτοπροστασίας από κινδύνους που προέρχονται από την εκδήλωση σεισμών, με βάση τις κατευθυντήριες οδηγίες και το έντυπο υλικό που έχουν εκδοθεί από την ΓΓΠΠ και τον ΟΑΣΠ και θαλασσίων κυμάτων βαρύτητας (τσουνάμι).

- Διενέργεια άσκησης Πολιτικής Προστασίας για την εκπαίδευση του προσωπικού και την αξιολόγηση της επιχειρησιακής ετοιμότητας των υπηρεσιών του Δήμου έναντι σεισμών, σύμφωνα με τις κατευθυντήριες οδηγίες της ΓΓΠΠ (παράγραφος 8.2.1 του παρόντος).

Οι ανωτέρω δράσεις πολιτικής προστασίας έχουν ως στόχο την προετοιμασία του μηχανισμού πολιτικής προστασίας για την αντιμετώπιση εκτάκτων αναγκών και την άμεση/βραχεία διαχείριση των συνεπειών λόγω εκδήλωσης σεισμών.

3.2 Προπαρασκευαστική σύγκληση Τοπικού Επιχειρησιακού Συντονιστικού Οργάνου Πολιτικής Προστασίας (Τ.Ε.Σ.Ο.Π.Π)² του Δήμου Μυτιλήνης, για την ετοιμότητα αντιμετώπισης κινδύνων από την εκδήλωση σεισμών

Στο πλαίσιο του συντονισμού και της επίβλεψης του έργου της πολιτικής προστασίας για την ετοιμότητα αντιμετώπισης κινδύνων από την εκδήλωση σεισμών εντός των διοικητικών ορίων του Δήμου Μυτιλήνης, κρίνεται απαραίτητο με ευθύνη του Δημάρχου Μυτιλήνης να συγκαλείται σε ετήσια βάση, το Τοπικό Επιχειρησιακό Συντονιστικό Όργανο Πολιτικής Προστασίας (Τ.Ε.Σ.Ο.Π.Π) με σκοπό τον καλύτερο συντονισμό των φορέων που εμπλέκονται σε επίπεδο Δήμου σε δράσεις πολιτικής προστασίας για την αντιμετώπιση κινδύνων από την εκδήλωση σεισμών.

Στις συνεδριάσεις αυτές θα εξετασθούν θέματα σχετικά με:

- την ετοιμότητα των υπηρεσιών του Δήμου Μυτιλήνης που εμπλέκονται σε δράσεις πολιτικής προστασίας (συντήρηση εξοπλισμού και μηχανημάτων, ανάθεση και καταμερισμός αρμοδιοτήτων, εξουσιοδοτικές πράξεις, κλπ..)
- τη διασφάλιση της επικοινωνίας μεταξύ όλων των εμπλεκόμενων υπηρεσιών και οργάνων σε επίπεδο Δήμου για την απρόσκοπτη ροή πληροφοριών
- την ενημέρωση της οργανικής μονάδας Πολιτικής Προστασίας του Δήμου Μυτιλήνης για τις δράσεις που αναλαμβάνουν οι λοιποί επιχειρησιακά εμπλεκόμενοι φορείς και υπηρεσίες σε επίπεδο Δήμου (Π.Σ., ΕΛ.ΑΣ., κλπ..) στο πλαίσιο αντιμετώπισης εκτάκτων αναγκών και άμεσης/βραχείας διαχείρισης των συνεπειών από την εκδήλωση σεισμών
- το συντονισμό δράσεων πολιτικής προστασίας των λοιπών φορέων (ΕΛ.ΑΣ., Π.Σ., ΕΚΑΒ, κλπ..) σε επίπεδο Δήμου για την αντιμετώπιση κινδύνων από την εκδήλωση σεισμών.
- τις αρμοδιότητες του Δήμου Μυτιλήνης στη συντήρηση και αποκατάσταση βλαβών στο οδικό δίκτυο εντός της επικράτειας του Δήμου Μυτιλήνης
- προσδιορισμός δράσεων στο πλαίσιο υλοποίησης της δράσης της οργανωμένης προληπτικής απομάκρυνσης πολιτών, σύμφωνα με τα αναφερόμενα στο Μέρος 7 του παρόντος
- την αξιοποίηση των Εθελοντικών Οργανώσεων Πολιτικής Προστασίας που δραστηριοποιούνται σε επίπεδο Δήμου σε δράσεις για την υποστήριξη του έργου του Δημάρχου στην αντιμετώπιση εκτάκτων αναγκών και την άμεση/βραχεία διαχείριση των συνεπειών από την εκδήλωση σεισμών,
- τον σχεδιασμό υλοποίησης της δράσης της οργανωμένης απομάκρυνσης πολιτών, κατ' εφαρμογή του άρθρου 6, παρ. 5στ' του Ν.3013/2002 (όπως αυτό τροποποιήθηκε και ισχύει βάσει της παρ. 2 του άρθ. 18 του Ν 3613/2007 (ΦΕΚ 263 Α) και του άρθ. 108 του Ν.4249/2014 (ΦΕΚ 73 Α), σύμφωνα με τα αναφερόμενα στο Μέρος 7 του παρόντος.

² Βάσει του Άρθρου Δέκατου Πέμπτου του Ν.5075/2023 της 12-12-2023 (ΦΕΚ 206/Α'/2023) και της υπ. αριθμ. 265/2024 από 19-02-2024 Απόφασης του Δημάρχου Μυτιλήνης περί «Συγκρότηση Τοπικού Επιχειρησιακού Συντονιστικού Οργάνου Πολιτικής Προστασίας (Τ.Ε.Σ.Ο.Π.Π.) Δήμου Μυτιλήνης» (ΑΔΑ: ΨΔΛ446ΜΓΘ5-ΙΦΦ).

- την αξιοποίηση των Εθελοντικών Οργανώσεων Πολιτικής Προστασίας που δραστηριοποιούνται σε επίπεδο Δήμου σε δράσεις για την υποστήριξη του έργου του Δημάρχου στην αντιμετώπιση εκτάκτων αναγκών και την άμεση/βραχεία διαχείριση των συνεπειών από την εκδήλωση σεισμών, καθώς και κάθε άλλο θέμα που κρίνεται απαραίτητο για την αντιμετώπιση κινδύνων που προέρχονται από την εκδήλωση σεισμών.

Στο Τ.Ε.Σ.Ο.Π.Π θα κληθεί και εκπρόσωπος ΔΕΥΑΛ (Δημοτική Επιχείρηση Ύδρευσης - Αποχέτευσης Λέσβου) του Δήμου Μυτιλήνης, προκειμένου να ενημερώσει σχετικά με τα μέτρα προστασίας υποδομών ύδρευσης έναντι σεισμών κλπ..

Στο Τ.Ε.Σ.Ο.Π.Π δύναται να κληθεί και ο πρόεδρος της Ένωσης Ξενοδόχων ή οποιοσδήποτε εκπρόσωπος των ξενοδόχων του Δήμου Μυτιλήνης, προκειμένου να συζητηθούν θέματα που αφορούν την προσωρινή διαμονή των πολιτών που λόγω καταστροφής ή παραμονή στις κατοικίες τους έχει καταστεί αδύνατη.

Στη συνέχεια, τα πρακτικά του Τ.Ε.Σ.Ο.Π.Π διαβιβάζονται, με ευθύνη του γραμματέα του Τ.Ε.Σ.Ο.Π.Π, στο Τμήμα Πολιτικής Προστασίας του Δήμου Μυτιλήνης, στους εκπροσωπούμενους στο Τ.Ε.Σ.Ο.Π.Π φορείς, στη Δ/ση Πολιτικής Προστασίας της Περιφέρειας Μυτιλήνης και στη Δ/ση Πολιτικής Προστασίας της Αποκεντρωμένης Διοίκησης Αιγαίου για την ενημέρωση του Περιφερειάρχη Βορείου Αιγαίου και του Συντονιστή Αποκεντρωμένης Διοίκησης, αντίστοιχα, στο πλαίσιο της αμοιβαίας συνεργασίας και διαλειτουργικότητας μεταξύ των φορέων Τοπικής Αυτοδιοίκησης.

Ο Δήμαρχος Μυτιλήνης, βάσει των πρακτικών του Τοπικού Επιχειρησιακού Συντονιστικού Οργάνου Πολιτικής Προστασίας (Τ.Ε.Σ.Ο.Π.Π) του Δήμου, θα προχωρήσει στην ιεράρχηση και δρομολόγηση, κατά το μέρος που τον αφορά, των μέτρων, έργων και δράσεων που προτάθηκαν στο ανωτέρω Τοπικό Επιχειρησιακό Συντονιστικό Όργανο Πολιτικής Προστασίας.

Οι εκπροσωπούμενοι στο Τ.Ε.Σ.Ο.Π.Π φορείς, βάσει των πρακτικών του Τοπικού Επιχειρησιακού Συντονιστικού Οργάνου Πολιτικής Προστασίας (Τ.Ε.Σ.Ο.Π.Π.) του Δήμου Μυτιλήνης, θα προχωρήσουν στη δρομολόγηση, κατά το μέρος που τους αφορά, των μέτρων, έργων και δράσεων που γνωστοποίησαν ότι θα υλοποιήσουν στο ανωτέρω Συντονιστικό Τοπικό Όργανο.

Διευκρινίζεται ότι:

- επειδή με βάση το άρθρο Τέταρτο « Μέτρα ενίσχυσης της Γενικής Γραμματείας Πολιτικής προστασίας» της από 14.3.2020 Πράξης Νομοθετικού Περιεχομένου «Κατεπείγοντα μέτρα αντιμετώπισης της ανάγκης περιορισμού της διασποράς του κορονοϊού COVID-19» όπως κυρώθηκε με το άρθρο 3 του Ν. 4682/2020 και την Απόφαση 8774/14-03-2020 του Γενικού Γραμματέα Πολιτικής Προστασίας (ΑΔΑ: ΩΑΨΝ46ΜΤΛΒ-ΛΧΦ), ΑΠΟΦΑΣΙΣΤΗΚΕ Η ΑΝΑΒΙΩΣΗ Ή ΕΞΑΚΟΛΟΥΘΗΣΗ λειτουργίας επιχειρησιακών και διοικητικών δομών, λειτουργιών και οργάνων της Γενικής Γραμματείας Πολιτικής Προστασίας και άλλων οργάνων, σύμφωνα με το κανονιστικό πλαίσιο λειτουργίας τους προ της δημοσίευσης του Ν.4662/2020 και μέχρι την έκδοση των κανονιστικών πράξεων της διοίκησης του άνω νόμου.

3.3 Δράσεις αυξημένης ετοιμότητας του Δήμου Μυτιλήνης εν όψει επικαλούμενου κινδύνου για την εκδήλωση σεισμών

Δεδομένης της αδυναμίας βραχυπρόθεσμης πρόγνωσης σεισμικών φαινομένων, η έγκαιρη προειδοποίηση γενικά δεν έχει εφαρμογή στην περίπτωση του σχεδιασμού αντιμετώπισης κινδύνων από την εκδήλωση σεισμών.

Ωστόσο, ο Γενικός Γραμματέας Πολιτικής Προστασίας δύναται να θέσει το δυναμικό και τα μέσα πολιτικής προστασίας (όπως ορίζονται στο αρθ. 3 του Ν. 3013/2002) σε κατάσταση ετοιμότητας

Αυτοτελές Τμήμα Πολιτικής Προστασίας Δήμου Μυτιλήνης

πολιτικής προστασίας εν όψει επαπειλούμενου κινδύνου (σύμφωνα με το αρθ. 2 του Ν. 3013/2002), λαμβάνοντας υπόψη τις γνωμοδοτήσεις - πορίσματα της Μόνιμης Ειδικής Επιστημονικής Επιτροπής Εκτίμησης Σεισμικής Επικινδυνότητας και Αξιολόγησης Σεισμικού Κινδύνου του Ο.Α.Σ.Π. (Δ16γ/08/264/Γ/2014 - ΦΕΚ 2019 Β και ΔΝΣα/49717/Φ.50κ/2017 - ΦΕΚ 714 ΥΟΔΔ).

Ο Δήμαρχος Μυτιλήνης αφού ενημερωθεί από τον Γενικό Γραμματέα Πολιτικής Προστασίας:

- προβαίνει σε άμεσο έλεγχο για την πορεία υλοποίησης των προπαρασκευαστικών δράσεων που προβλέπονται στο Σχέδιο Αντιμετώπισης Εκτάκτων Αναγκών και Άμεσης/Βραχείας Διαχείρισης Συνεπειών από την Εκδήλωση Σεισμών του Δήμου Μυτιλήνης
- δύναται κατά την κρίση του να συγκαλέσει το Τοπικό Επιχειρησιακό Συντονιστικό Όργανο Πολιτικής Προστασίας (Τ.Ε.Σ.Ο.Π.Π) του Δήμου Μυτιλήνης.

3.4 Δράσεις του Δήμου Μυτιλήνης για την αντιμετώπιση έκτακτων αναγκών μετά την εκδήλωση σεισμών

Άμεσα μετά την εκδήλωση σεισμού εντός των διοικητικών ορίων του Δήμου και την πρώτη ενημέρωσή του, ο Δήμαρχος Μυτιλήνης, ως Αποκεντρωμένο Όργανο Πολιτικής Προστασίας, στα πλαίσια του θεσμικού του ρόλου για την αντιμετώπιση εκτάκτων αναγκών που μπορεί να προκύψουν από σεισμό, επικοινωνεί με τις κατά τόπους αρμόδιες υπηρεσίες της ΕΛ.ΑΣ. και του ΠΣ, τους αρμόδιους Αντιδημάρχους, τους Προέδρους των Τοπικών Κοινοτήτων και τον πρόεδρο της οικείας Δ.Ε.Υ.Α., προκειμένου να εκτιμήσουν τις επιπτώσεις από την εκδήλωσή του.

Ο Δήμαρχος Μυτιλήνης, εκτιμώντας τις συνέπειες από την εκδήλωση σεισμού, όπως αυτές διαμορφώνονται από τις πληροφορίες που έχει συλλέξει ή από νεότερες πληροφορίες που ακολουθούν την εξέλιξη του καταστροφικού φαινομένου, κινητοποιεί δια του Γραφείου Πολιτικής Προστασίας του Δήμου Μυτιλήνης, το επιχειρησιακά εμπλεκόμενο δυναμικό και τα μέσα πολιτικής προστασίας του Δήμου, προκειμένου να δρομολογήσουν δράσεις που συνδέονται με:

- την περαιτέρω συλλογή πληροφοριών σχετικά με την επικρατούσα κατάσταση και τις επηρεαζόμενες περιοχές εντός των διοικητικών ορίων του Δήμου Μυτιλήνης, σε συνεργασία με τις κατά τόπους υπηρεσίες της ΕΛ.ΑΣ., του Π.Σ. και του Ε.Κ.Α.Β., για την άμεση παροχή βοήθειας στους πληγέντες και την άμεση δρομολόγηση δράσεων πολιτικής προστασίας
- την ενημέρωση (μέσω Δημάρχου) του Γενικού Γραμματέα Πολιτικής Προστασίας για την εκδήλωση καταστροφικών φαινομένων, καθώς και για τις επιπτώσεις τους εντός των διοικητικών ορίων του Δήμου Μυτιλήνης
- την ενημέρωση του Περιφερειάρχη Βορείου Αιγαίου και του αρμόδιου Αντιπεριφερειάρχη Π.Ε Μυτιλήνης, στο πλαίσιο συντονισμού και ιεράρχησης δράσεων πολιτικής προστασίας στην αντιμετώπιση εκτάκτων αναγκών και την άμεση/βραχεία διαχείριση των συνεπειών
- ενημέρωση της Μονάδας Εμπλεκόμενων Φορέων (Unit3 -COMPRES) του Ε.Σ.Κ.Ε.ΔΙ.Κ σχετικά με την εξέλιξη των δράσεων του Δήμου Μυτιλήνης, για την αντιμετώπιση εκτάκτων αναγκών και τη διαχείριση των συνεπειών
- την εξασφάλιση της επικοινωνίας με τους εμπλεκόμενους επιχειρησιακά φορείς, καθώς και της άμεσης υποστήριξης του έργου αυτών (Π.Σ., ΕΛ.ΑΣ, κλπ.), σε περιστατικά απεγκλωβισμού και διάσωσης, με μέσα που διαθέτει ο Δήμος Μυτιλήνης
- τη δρομολόγηση δράσεων για την άμεση υποστήριξη του έργου των λοιπών επιχειρησιακά εμπλεκόμενων φορέων (Π.Σ., ΕΛ.ΑΣ., κλπ..) στο έργο διάσωσης και απεγκλωβισμού με μέσα που διαθέτει ο Δήμος Μυτιλήνης

- την άμεση συγκρότηση συνεργείων από υπαλλήλους του Δήμου Μυτιλήνης (Τεχνικές Υπηρεσίες, Υπηρεσίες Δόμησης, Πολεοδομία κλπ.), προκειμένου να μεταβούν εντός της πληγείσας περιοχής και να προβούν σε άμεσο οπτικό έλεγχο υποδομών και τεχνικών έργων αρμοδιότητάς τους για τη διαπίστωση ζημιών που προκλήθηκαν από το σεισμό ή από άλλα επαγόμενα του σεισμού φαινόμενα (κατολισθήσεις, κλπ.) και την εκτίμηση του δυναμικού και των μέσων που απαιτούνται για την άμεση αποκατάσταση της λειτουργίας αυτών
- την ενεργοποίηση, εφόσον συντρέχουν λόγοι, των μνημονίων συνεργασίας με ιδιωτικούς φορείς για την εξασφάλιση επιπλέον πόρων στην αντιμετώπιση εκτάκτων αναγκών και τη διαχείριση των συνεπειών λόγω σεισμού
- την άρση εμποδίων στο οδικό δίκτυο αρμοδιότητας του Δήμου Μυτιλήνης, για τη διευκόλυνση της κίνησης των οχημάτων των σωστικών συνεργείων προς και από την πληγείσα περιοχή, τις νοσοκομειακές μονάδες, κλπ..
- τον έλεγχο του δικτύου παροχής πόσιμου νερού (υδραγωγείο, δίκτυο διανομής, κλπ..) από τους αρμόδιους φορείς ύδρευσης του Δήμου (Δ.Ε.Υ.Α.Λ.) και τη λήψη μέτρων για τη διασφάλιση της ποιότητας του πόσιμου νερού, σύμφωνα με την Δ1δ/ΓΠ οικ.20275/23-03-2020 - ΑΔΑ: ΩΣ27465ΦΥΟ-ΟΧ1 εγκύκλιο του Υπουργείου Υγείας και τα όσα αναφέρονται στην παράγραφο 6.13 του παρόντος
- Οι αρμόδιες υπηρεσίες των Δήμων σε συνεργασία με την Δ/νση Δημόσιας Υγείας της οικείας Περιφερειακής Ενότητας (Δ.ΥΓ2/49487/5-8-2011 έγγραφο του ΥΥΚΑ, Δ1δ/ ΓΠ οικ.8565/16-11-2017 - ΑΔΑ: Ψ3ΝΥ465ΦΥΟ-ΥΜ4 Εγκύκλιο του Υπουργείου Υγείας) προβαίνουν άμεσα σε υγειονομικό έλεγχο λειτουργίας των συστημάτων ύδρευσης στις πληγείσες περιοχές, για τη διασφάλιση της ποιότητας του πόσιμου ύδατος. Σε περίπτωση που διαπιστωθούν φθορές ή βλάβες στο δίκτυο ύδρευσης αρμοδιότητάς τους, αυτές αντιμετωπίζονται άμεσα σύμφωνα και με τα προβλεπόμενα στα Δ1δ/ ΓΠ οικ.8565/16-11-2017 - ΑΔΑ: Ψ3ΝΥ465ΦΥΟ-ΥΜ4 και Δ1(δ)/ ΓΠ οικ. 20275/23-03-2020 - ΑΔΑ: ΩΣ27465ΦΥΟ-ΟΧ1 έγγραφα του Υπουργείου Υγείας.
- τη διασφάλιση λειτουργίας των υπηρεσιών του Δήμου Μυτιλήνης σε ασφαλείς χώρους, μετά την εκδήλωση του καταστροφικού φαινομένου και την εξασφάλιση της επικοινωνίας με τους λοιπούς επιχειρησιακά εμπλεκόμενους φορείς
- τη γνωστοποίηση μέσω ανακοινώσεων ή δελτίων τύπου στα τοπικά μέσα ενημέρωσης και μέσα κοινωνικής δικτύωσης, για τη λειτουργία τηλεφωνικής γραμμής στην οποία μπορούν να απευθύνονται οι πολίτες που οι ιδιοκτησίες τους έχουν πληγεί και χρειάζονται άμεση προσωρινή διαμονή (Σχεδιάγραμμα 1)
την υποστήριξη του έργου της Γενικής Διεύθυνσης Αποκατάστασης Επιπτώσεων Φυσικών Καταστροφών (Γ.Δ.Α.Ε.Φ.Κ.) της Γενικής Γραμματείας Υποδομών του Υπουργείου Υποδομών & Μεταφορών, στον μετασεισμικό έλεγχο των πληγέντων, από τον πρόσφατο σεισμό, κτιρίων.

Πιο συγκεκριμένα:

1. Ο Δήμος μετά την εκδήλωση του σεισμού, εφόσον συντρέχουν λόγοι και σε συνεννόηση με την Γενική Διεύθυνση Αποκατάστασης Επιπτώσεων Φυσικών Καταστροφών (Γ.Δ.Α.Ε.Φ.Κ.) της Γενικής Γραμματείας Υποδομών, λειτουργεί τηλεφωνικό κέντρο, το οποίο θα καταγράφει αιτήματα των πολιτών για μετασεισμικό έλεγχο των κτιρίων τους. Εν συνεχεία θα διαβιβάζει στην Γ.Δ.Α.Ε.Φ.Κ. τα ανωτέρω στοιχεία, υπό πίνακα (πίνακας Α, Παράρτημα ΙΑ), ώστε η Γενική Διεύθυνση Αποκατάστασης Επιπτώσεων Φυσικών Καταστροφών να μπορεί να προγραμματίσει τη διενέργεια των μετασεισμικών ελέγχων.

2. Επίσης, στο πλαίσιο υποστήριξης του έργου της Γ.Δ.Α.Ε.Φ.Κ. στον μετασεισμικό έλεγχο κτιρίων, ο Δήμος διαθέτει ασφαλή χώρο για τη φιλοξενία του κέντρου επιχειρήσεων της Γ.Δ.Α.Ε.Φ.Κ. με επαρκείς τηλεφωνικές συνδέσεις, διάθεση μέσων μετακίνησης των επιτροπών μετασεισμικού ελέγχου κτιρίων μετά το σεισμό, κλπ..

- την υποβολή αιτήματος προς τον Γενικό Γραμματέα Πολιτικής Προστασίας για την κήρυξη του Δήμου ή περιοχών αυτού σε κατάσταση έκτακτης ανάγκης Πολιτικής Προστασίας (σύμφωνα με το άρθρο 25 του Ν. 4662/2020)
- την έκδοση απόφασης διακοπής μαθημάτων, λόγων εκτάκτων συνθηκών εντός των διοικητικών ορίων του Δήμου (αρθ. 94 παρ. 4.27 του Ν.3852/2010) σε συνεργασία με την οικεία Περιφερειακή Διεύθυνση Πρωτοβάθμιας και Δευτεροβάθμιας Εκπαίδευσης και τον Περιφερειάρχη Βορείου Αιγαίου
- τη σύγκληση του ΤΕΣΟΠΠ σε ασφαλή χώρο, εφόσον κρίνεται αναγκαίο για την υποβοήθηση του έργου του Δημάρχου σύμφωνα με την παράγραφο 3.6 του παρόντος
- τη λήψη απόφασης για την οργανωμένη - προληπτική απομάκρυνση κατοίκων, ιδίως από περιοχές εκτεταμένων καταρρεύσεων ετοιμόρροπων κτιρίων ή στοιχείων τους κατά τη μετασεισμική περίοδο
- την υποβολή αιτήματος συνδρομής με υλικά και μέσα προς ενίσχυση του έργου του Δήμου Μυτιλήνης στην αντιμετώπιση εκτάκτων αναγκών και διαχείριση των συνεπειών από την εκδήλωση σεισμού, προς την Δ/ση Πολιτικής Προστασίας της Περιφέρειας Βορείου Αιγαίου. Ειδικότερα, όταν το αίτημα συνδρομής αφορά φορείς της κεντρικής διοίκησης (Υπουργείο Εθνικής Άμυνας, Υπουργείο Υγείας, κλπ.), αυτό δρομολογείται δια της Μονάδας Εμπλεκόμενων Φορέων (Unit3 - COMPRES) του Ε.Σ.Κ.Ε.ΔΙ.Κ ³
- την ενημέρωση κοινού για δράσεις πολιτικής προστασίας που δρομολογούνται από το Δήμο για την αντιμετώπιση εκτάκτων αναγκών και την άμεση/βραχεία διαχείριση των συνεπειών, καθώς και για τη λήψη μέτρων αυτοπροστασίας
- την ενημέρωση του Συντονιστή Αποκεντρωμένης Διοίκησης Αιγαίου, στο πλαίσιο συντονισμού και ιεράρχησης δράσεων πολιτικής προστασίας στην αντιμετώπιση εκτάκτων αναγκών και την άμεση/βραχεία διαχείριση των συνεπειών
- την ενεργοποίηση εθελοντικών οργανώσεων πολιτικής προστασίας που δραστηριοποιούνται στο Δήμο για υποστηρικτικές δράσεις στο έργο του Δήμου Μυτιλήνης
- ό,τι άλλο κρίνεται απαραίτητο για την αντιμετώπιση εκτάκτων αναγκών λόγω εκδήλωσης σεισμού, στο πλαίσιο των αρμοδιοτήτων τους

Το έργο του Δημάρχου στην αντιμετώπιση εκτάκτων αναγκών και την άμεση/βραχεία διαχείριση των συνεπειών υποστηρίζεται από το γραφείο Πολιτικής Προστασίας του Δήμου, το οποίο με εντολή Δημάρχου συντονίζει το έργο της διάθεσης του απαραίτητου δυναμικού και μέσων εντός των ορίων του οικείου Δήμου.

³ Σχετικά με την οργάνωση χώρων καταυλισμού ο ΟΑΣΠ έχει εκδώσει σχετικές οδηγίες: [ΟΔΗΓΙΕΣ](#)

3.5 Δράσεις του Δήμου Μυτιλήνης στην άμεση/βραχεία διαχείριση συνεπειών μετά την εκδήλωση σεισμών

Στη φάση αυτή δρομολογούνται περαιτέρω δράσεις αρωγής στους πληγέντες, γίνεται εκτίμηση ζημιών και λαμβάνονται οι αποφάσεις για την άμεση/βραχεία αποκατάσταση των καταστροφών.

Στο πλαίσιο του παρόντος Σχεδίου Αντιμετώπισης Εκτάκτων Αναγκών και Άμεσης/Βραχείας Διαχείρισης των Συνεπειών από την Εκδήλωση Σεισμών του Δήμου Μυτιλήνης, η άμεση/βραχεία διαχείριση συνεπειών από τον Δήμο Μυτιλήνης συνδέεται με δράσεις που αφορούν:

- την παροχή βοήθειας στους πληγέντες -προσωρινή διαμονή των πολιτών που λόγω καταστροφής η παραμονή στις κατοικίες τους έχει καταστεί αδύνατη- σε συνεργασία με την Περιφέρεια Βορείου Αιγαίου
 - την οργάνωση συνεργείων διανομής πόσιμου νερού στους πολίτες στους χώρους καταφυγής, εφόσον συντρέχουν λόγοι
 - την αποκατάσταση βατότητας των αποκλεισμένων οδών αρμοδιότητας του Δήμου Μυτιλήνης με την απομάκρυνση μπάζων ή ερειπίων από το οδόστρωμα και αποκατάσταση της οδικής κυκλοφορίας,
 - την δρομολόγηση δράσεων για την αποκατάσταση βλαβών στο δίκτυο ύδρευσης και αποχέτευσης, εφόσον συντρέχουν λόγοι
 - την υποστήριξη του έργου των συνεργείων αποκατάστασης βλαβών δικτύων παροχής κοινής ωφέλειας (ΔΕΔΔΗΕ, κλπ..) με μέσα που διαθέτει ο Δήμος, εφόσον συντρέχουν λόγοι
 - την ενεργοποίηση εθελοντικών οργανώσεων πολιτικής προστασίας που δραστηριοποιούνται στο Δήμο για υποστηρικτικές δράσεις στο έργο του Δήμου
 - τις επεμβάσεις για την άρση των επικινδυνοτήτων, την κατεδάφιση των επικινδύνως ετοιμόρροπων κτιρίων και την απομάκρυνση των ερειπίων
 - την επιλογή χώρων προσωρινής εναπόθεσης μπάζων από καταρρεύσεις κτιρίων, μετά από σεισμό
 - τη συγκρότηση επιτροπών για την καταγραφή και εκτίμηση ζημιών σε κατοικίες, προκειμένου να χορηγηθούν οι προβλεπόμενες οικονομικές ενισχύσεις για την κάλυψη των πρώτων αναγκών των πληγέντων, για επισκευές κύριας οικίας ή αντικατάσταση οικοσκευής (ΚΥΑ 33862/6-05-2019 - ΦΕΚ 1669 Β),
 - την υποστήριξη του έργου της Περιφέρειας στην οργάνωση χώρων για την υποδοχή και διαβίωση των πληγέντων μετά από σεισμό (χώροι καταυλισμών)
 - τη δρομολόγηση δράσεων για οργάνωση χώρων για την υποδοχή και διαβίωση των πληγέντων μετά από σεισμό (χώροι καταυλισμών), εφόσον τούτο αποφασιστεί από τον Δήμαρχο, λόγω των πλεονεκτημάτων που μπορεί να διαθέτει ο Δήμος για την υλοποίηση της δράσης αυτής (παράγραφος 6.8.2 του παρόντος), σε συνεργασία με την οικεία Περιφέρεια.
 - Έλεγχος λειτουργίας των βασικών δικτύων υποδομής και προετοιμασίας των προκαθορισμένων χώρων για την υποδοχή και διαβίωση των πληγέντων
 - Δήμοι οι οποίοι έχουν τη διαχείριση και λειτουργία λιμενικών εγκαταστάσεων μετά την εκδήλωση σεισμού προβαίνουν σε έλεγχο των λιμενικών υποδομών αρμοδιότητάς τους και των πιθανών μεταβολών της μορφολογίας του πυθμένα του λιμανιού σε συνεργασία με τις κατά τόπους αρμόδιες λιμενικές αρχές
- την ενημέρωση του Συντονιστή Αποκεντρωμένης Διοίκησης Αιγαίου, στο πλαίσιο συντονισμού και ιεράρχησης δράσεων πολιτικής προστασίας στην αντιμετώπιση εκτάκτων αναγκών και την άμεση/βραχεία διαχείριση των συνεπειών.

- την υποβολή αιτήματος προς τον Γενικό Γραμματέα Πολιτικής Προστασίας για την ενεργοποίηση του Μνημονίου Συνεργασίας μεταξύ της Ελληνικής Αρχής Γεωλογικών και Μεταλλευτικών Ερευνών (Ε.Α.Γ.Μ.Ε.) και της ΓΓΠΠ, σε περιπτώσεις συντελεσθέντος ή εν εξελίξει καταστροφικού φαινομένου γεωλογικής αιτιολογίας (κατολισθήσεις, εδαφικές υποχωρήσεις, καθιζήσεις), σύμφωνα με τα 4927/5-07-2016 και 6044/25-08-2016 έγγραφα της Δ/νσης Σχεδιασμού & Αντιμετώπισης Εκτάκτων Αναγκών της ΓΓΠΠ Την υποβολή αιτήματος για κήρυξη των πληγέντων περιοχών του Δήμου (Κοινότητες, Δημοτικά Διαμερίσματα) σε Κατάσταση Έκτακτης Ανάγκης Πολιτικής Προστασίας, σύμφωνα με τις κατευθυντήριες οδηγίες της ΓΓΠΠ.
- ό,τι άλλο κρίνεται απαραίτητο για την άμεση/βραχεία διαχείριση των συνεπειών από την εκδήλωση σεισμών, στο πλαίσιο των αρμοδιοτήτων του.

Ο Δήμος Μυτιλήνης για την αμεσότερη καταγραφή των ζημιών, δύναται να δημοσιοποιεί άμεσα μετά την καταστροφή έναν τηλεφωνικό αριθμό, στον οποίο οι πολίτες θα μπορούν να απευθύνονται για να γνωστοποιήσουν στις αρμόδιες υπηρεσίες του Δήμου τις ζημιές που έχει υποστεί η οικοσκευή τους από τον σεισμό, καθώς και να λάβουν πληροφορίες σχετικά με τις διαδικασίες, τα δικαιολογητικά κλπ.. που χρειάζονται ώστε να λάβουν οικονομική ενίσχυση (προνοιακό επίδομα) (Σχεδιάγραμμα 1).

Η οικονομική ενίσχυση μπορεί να αφορά α) την αντιμετώπιση των πρώτων αναγκών μετά το σεισμό, β) την αποζημίωση οικοσκευής που έχει καταστραφεί από τον σεισμό, ενώ δεν αφορά ζημιές στον φέροντα σκελετό των κατοικιών και γ) επίδομα ενοικίου για πολίτες των οποίων οι κατοικίες έχουν κριθεί ακατάλληλες για χρήση από την Γενική Διεύθυνση Αποκατάστασης Επιπτώσεων Φυσικών Καταστροφών (Γ.Δ.Α.Ε.Φ.Κ.) της Γενικής Γραμματείας Υποδομών. Το έργο του Δημάρχου στην αντιμετώπιση εκτάκτων αναγκών και την άμεση/βραχεία διαχείριση των συνεπειών υποστηρίζεται από το γραφείο Πολιτικής Προστασίας του Δήμου, το οποίο με εντολή Δημάρχου συντονίζει το έργο της διάθεσης του απαραίτητου δυναμικού και μέσων εντός των ορίων του Δήμου Μυτιλήνης. Πέραν των ανωτέρω, οι αρμόδιες υπηρεσίες του Δήμου Μυτιλήνης σε συνεργασία με τη Δ/νση Δημόσιας Υγείας της Περιφερειακής Ενότητας Μυτιλήνης προβαίνουν άμεσα σε υγειονομικό έλεγχο των συστημάτων ύδρευσης στις πληγείσες περιοχές, για τη διασφάλιση της ποιότητας του πόσιμου ύδατος. Σε περίπτωση που διαπιστωθούν φθορές ή βλάβες στο δίκτυο ύδρευσης αρμοδιότητάς τους, αυτές αντιμετωπίζονται άμεσα σύμφωνα και με τα προβλεπόμενα στην Δ1δ/ΓΠοικ.20275/23-03-2020 - ΑΔΑ: ΩΣ27465ΦΥΟ-ΟΧ1, εγκύκλιο του Υπουργείου Υγείας. Διευκρινίζεται ότι στις δράσεις άμεσης/βραχείας αποκατάστασης των συνεπειών από την εκδήλωση σεισμών (συμπεριλαμβανομένων και τυχόν επαγόμενων τους φαινομένων, όπως κατολισθήσεις κλπ..) περιλαμβάνονται οι κατεπείγουσες απλές τεχνικές εργασίες, που δεν απαιτούν μελέτη, ή οι υπηρεσίες που πρέπει να υλοποιηθούν κατά τη διάρκεια ή αμέσως μετά την εκδήλωση των φαινομένων, όπως είναι η άρση των επικινδυνοτήτων, η άρση καταπτώσεων και εμποδίων στο οδικό δίκτυο Κ.Ο.Κ.

Πέραν των ανωτέρω, οι αρμόδιες υπηρεσίες του Δήμου Μυτιλήνης σε συνεργασία με τη Δ/νση Δημόσιας Υγείας της Περιφερειακής Ενότητας Μυτιλήνης προβαίνουν άμεσα σε υγειονομικό έλεγχο των συστημάτων ύδρευσης στις πληγείσες περιοχές, για τη διασφάλιση της ποιότητας του πόσιμου ύδατος. Σε περίπτωση που διαπιστωθούν φθορές ή βλάβες στο δίκτυο ύδρευσης αρμοδιότητάς τους, αυτές αντιμετωπίζονται άμεσα σύμφωνα και με τα προβλεπόμενα στην Δ1δ/ΓΠοικ.20275/23-03-2020 - ΑΔΑ: ΩΣ27465ΦΥΟ-ΟΧ1, εγκύκλιο του Υπουργείου Υγείας.

Διευκρινίζεται ότι στις δράσεις άμεσης/βραχείας αποκατάστασης των συνεπειών από την εκδήλωση σεισμών (συμπεριλαμβανομένων και τυχόν επαγόμενων τους φαινομένων, όπως κατολισθήσεις κλπ..) περιλαμβάνονται οι κατεπείγουσες απλές τεχνικές εργασίες, που δεν απαιτούν μελέτη, ή οι υπηρεσίες που πρέπει να υλοποιηθούν κατά τη διάρκεια ή αμέσως μετά την εκδήλωση των φαινομένων, όπως είναι η άρση των επικινδυνοτήτων, η άρση καταπτώσεων και εμποδίων στο οδικό δίκτυο Κ.Ο.Κ.

Η εν συνεχεία μεσοπρόθεσμη και μακροπρόθεσμη ολοκλήρωση της αποκατάστασης ζημιών και άρσης κινδύνων που οφείλονται στην εκδήλωση σεισμών, τα συναφή επείγουσας αποκατάστασης απαραίτητα έργα στην πληγείσα περιοχή, για τα οποία θα συνταχθεί τεχνική έκθεση άρσης επικινδυνότητας του αρμόδιου φορέα ή υπηρεσίας, δεν αποτελούν αντικείμενο του παρόντος σχεδίου, επομένως δεν συμπεριλαμβάνονται σε αυτό, αλλά δρομολογούνται από τους κατά περίπτωση αρμόδιους φορείς λειτουργίας και συντήρησης έργων και υποδομών.

Νοείται ότι η περαιτέρω μεσοπρόθεσμη και μακροπρόθεσμη διαχείριση των συνεπειών, που έχει ως αντικείμενο τη λεπτομερή καταγραφή της έκτασης των ζημιών, τη χορήγηση δανείων και ενισχύσεων σε πληγέντες, κλπ., δρομολογείται από ειδικότερες νομοθεσίες, καθώς και κυβερνητικές αποφάσεις, όπου αυτό κρίνεται απαραίτητο.

3.6 Σύγκληση Τοπικού Επιχειρησιακού Συντονιστικού Οργάνου Πολιτικής Προστασίας (Τ.Ε.Σ.Ο.Π.Π) μετά την εκδήλωση σεισμών, για την αντιμετώπιση εκτάκτων αναγκών και την άμεση/βραχεία διαχείριση των συνεπειών

Μετά την εκδήλωση σεισμού, ο Δήμαρχος Μυτιλήνης δύναται προς υποβοήθηση του έργου του να συγκαλέσει το Τοπικό Επιχειρησιακό Συντονιστικό Όργανο Πολιτικής Προστασίας (Τ.Ε.Σ.Ο.Π.Π) του Δήμου Μυτιλήνης σε ασφαλή χώρο με σκοπό τον καλύτερο συντονισμό των φορέων που εμπλέκονται σε επίπεδο Δήμου σε δράσεις πολιτικής προστασίας για την αντιμετώπιση εκτάκτων αναγκών και την άμεση/βραχεία διαχείριση των συνεπειών.

Ειδικότερα, στο ανωτέρω ΤΕΣΟΠΠ του Δήμου Μυτιλήνης κρίνεται σκόπιμο να εξετάζονται πρωτίστως θέματα σχετικά με τα εξής:

- την παροχή στοιχείων από όλους τους αρμόδιους συμμετέχοντες φορείς για την πορεία εξέλιξης του καταστροφικού φαινομένου καθώς και τις συνέπειές του, κατά το μέρος που τους αφορά και εμπλέκονται
- την αμοιβαία ενημέρωση για τη διαθεσιμότητα δυναμικού και μέσων των φορέων που εκπροσωπούνται σ' αυτό για την υλοποίηση των δράσεων και μέτρων πολιτικής προστασίας για την αντιμετώπιση εκτάκτων αναγκών και την άμεση/βραχεία διαχείριση των συνεπειών
- τη διάθεση προσωπικού και μέσων για την αντιμετώπιση εκτάκτων αναγκών και την άμεση/βραχεία διαχείριση των συνεπειών, σε επίπεδο Δήμου Μυτιλήνης, με βάση τις ανάγκες, όπως αυτές καταγράφονται και ιεραρχούνται από τους συμμετέχοντες στο ΤΕΣΟΠΠ
- τη συνδρομή των συμμετεχόντων φορέων στο ΤΕΣΟΠΠ, εφόσον αποφασιστεί από τον Δήμαρχο Μυτιλήνης η εφαρμογή του μέτρου της οργανωμένης προληπτικής απομάκρυνσης πολιτών από εξελισσόμενη ή επικείμενη καταστροφή, σύμφωνα με τα αναφερόμενα στο ΜΕΡΟΣ 7 του παρόντος
- τη συνδρομή των συμμετεχόντων φορέων στο ΤΕΣΟΠΠ στην παροχή βοήθειας στους πληγέντες
- ζητήματα που συνδέονται με προσωρινή διαμονή των πολιτών που λόγω της καταστροφής η παραμονή στις κατοικίες τους έχει καταστεί αδύνατη
- η ενεργοποίηση εθελοντικών οργανώσεων πολιτικής προστασίας που δραστηριοποιούνται στο Δήμο Μυτιλήνης για υποστηρικτικές δράσεις στο έργο του
- ζητήματα που συνδέονται με την επικοινωνία και τη ροή πληροφοριών μεταξύ των εμπλεκόμενων φορέων
- ό,τι άλλο κρίνεται απαραίτητο για την αντιμετώπιση εκτάκτων αναγκών και την άμεση/βραχεία διαχείριση των συνεπειών από την εκδήλωση σεισμών.

Στο ΤΕΣΟΠΠ δύναται να κληθεί κι ο πρόεδρος της Ένωσης Ξενοδόχων ή οποιοσδήποτε εκπρόσωπος των ξενοδόχων του Δήμου Μυτιλήνης, για την άμεση εύρεση καταλυμάτων για την προσωρινή διαμονή των πολιτών, που λόγω καταστροφής η παραμονή τους στις κατοικίες τους έχει καταστεί αδύνατη.

ΜΕΡΟΣ 4**ΣΥΣΤΗΜΑ ΚΙΝΗΤΟΠΟΙΗΣΗΣ
ΠΟΛΙΤΙΚΗΣ ΠΡΟΣΤΑΣΙΑΣ
ΔΗΜΟΥ ΜΥΤΙΛΗΝΗΣ****ΜΕΡΟΣ 4. ΣΥΣΤΗΜΑΤΑ ΚΙΝΗΤΟΠΟΙΗΣΗΣ ΠΟΛΙΤΙΚΗΣ ΠΡΟΣΤΑΣΙΑΣ ΔΗΜΟΥ ΜΥΤΙΛΗΝΗΣ****4.1 Προπαρασκευαστικές δράσεις του Δήμου Μυτιλήνης**

Τα προπαρασκευαστικά μέτρα και δράσεις πολιτικής προστασίας που συμβάλλουν στην ετοιμότητα του ανθρώπινου δυναμικού και των μέσων που διαθέτει ο Δήμος Μυτιλήνης για την αντιμετώπιση εκτάκτων αναγκών και την άμεση/βραχεία διαχείριση των συνεπειών από την εκδήλωση Σεισμών δρομολογούνται ως ακολούθως:

4.1.1 Δήμαρχος Μυτιλήνης

- Έκδοση Απόφασης ορισμού υπευθύνων του Γραφείου Πολιτικής Προστασίας του Δήμου Μυτιλήνης.
- Εντολή προς το Τμήμα Πολιτικής Προστασίας του Δήμου για τη σύνταξη ή Επικαιροποίηση του Σχεδίου Αντιμετώπισης Εκτάκτων Αναγκών και Άμεσης/Βραχείας Διαχείρισης Συνεπειών από την Εκδήλωση Σεισμών του Δήμου Μυτιλήνης, με βάση τις οδηγίες σχεδίασης του Γενικού Σχεδίου Αντιμετώπισης Εκτάκτων Αναγκών και Άμεσης/Βραχείας Διαχείρισης Συνεπειών από την Εκδήλωση Σεισμών με την κωδική ονομασία «ΕΓΚΕΛΑΔΟΣ» (2η έκδοση)
- Εντολή προς τις Τεχνικές Υπηρεσίες και στην Δ/ση Καθαριότητας & Ανακύκλωσης του Δήμου Μυτιλήνης για τη συντήρηση εξοπλισμού και μέσων που θα χρησιμοποιηθούν για την αντιμετώπιση εκτάκτων αναγκών και την άμεση/βραχεία διαχείριση των συνεπειών μετά την εκδήλωση σεισμού
- Εντολή προς τις Τεχνικές Υπηρεσίες του Δήμου Μυτιλήνης, για να προβούν σε προσεισμικό έλεγχο κτιρίων βάσει των κατευθυντήριων οδηγιών του Ο.Α.Σ.Π.
- Εντολή προς το Τμήμα Πολιτικής Προστασίας του Δήμου, να προβεί σε συνεργασία με τις Τεχνικές Υπηρεσίες, στην κατάρτιση μνημονίου συνεργασίας με ιδιωτικούς φορείς για την εξασφάλιση επιπλέον πόρων προς ενίσχυση του έργου τους στην αντιμετώπιση εκτάκτων αναγκών και την άμεση/βραχεία διαχείριση των συνεπειών μετά την εκδήλωση σεισμού
- Έκδοση απόφασης συγκρότησης του Τοπικού Επιχειρησιακού Συντονιστικού Οργάνου Πολιτικής Προστασίας (Τ.Ε.Σ.Ο.Π.Π.) του Δήμου Μυτιλήνης σύμφωνα με τα οριζόμενα στο αρθ.13 του Ν.3013/2002 όπως αυτό τροποποιήθηκε και ισχύει στο αρθ.12 του Ν.5075/2023.
- Εντολή προς τους Προέδρους Τοπικών Κοινοτήτων για την καταγραφή των μέσων και του ανθρώπινου δυναμικού, που μπορούν να συμβάλλουν στην αντιμετώπιση εκτάκτων αναγκών και την άμεση/βραχεία διαχείριση των συνεπειών μετά την εκδήλωση σεισμού, και την κοινοποίησή τους στο Τμήμα Πολιτικής Προστασίας του Δήμου.

- Συμμετοχή στο Περιφερειακό Επιχειρησιακό Συντονιστικό Όργανο Πολιτικής Προστασίας (Π.Ε.Σ.Ο.Π.Π.) της Περιφερειακής Ενότητας Μυτιλήνης, εφόσον προσκληθεί, για την επίλυση ζητημάτων συνεργασίας μεταξύ των εμπλεκόμενων φορέων στην αντιμετώπιση εκτάκτων αναγκών και την άμεση/βραχεία διαχείριση των συνεπειών μετά την εκδήλωση σεισμού
- Εντολή προς την Υπηρεσία Πρόνοιας του Δήμου για τη σύσταση και συγκρότηση επιτροπών καταγραφής ζημιών του Δήμου Μυτιλήνης για τη χορήγηση οικονομικής ενίσχυσης σε όσους περιέρχονται σε κατάσταση ανάγκης συνεπεία σεισμών (προνοιακό επίδομα)
- Εντολή προς την Υπηρεσία Πρόνοιας του Δήμου, για την καταγραφή διαθέσιμων χώρων (κλιματιζόμενων ή θερμαινόμενων) για την προστασία των ιδιαιτέρως ευάλωτων - ευπαθών ομάδων του πληθυσμού
- Εντολή προς την Υπηρεσία Πρόνοιας του Δήμου για την τήρηση καταλόγου των ωφελούμενων του προγράμματος «Βοήθεια στο Σπίτι»
- Εντολή προς το Τμήμα Πολιτικής Προστασίας του Δήμου για τη διενέργεια άσκησης Πολιτικής Προστασίας για την εκπαίδευση του προσωπικού και την αξιολόγηση της επιχειρησιακής ετοιμότητας των υπηρεσιών του Δήμου έναντι σεισμών, σύμφωνα με τις κατευθυντήριες οδηγίες της ΓΓΠΠ (παράγραφος 8.2.1 του παρόντος).
- Εντολή προς το Τμήμα Πολιτικής Προστασίας του Δήμου για δράσεις ενημέρωσης του κοινού για τη λήψη μέτρων πρόληψης και αυτοπροστασίας από κινδύνους που προέρχονται από την εκδήλωση σεισμών και θαλασσιών κυμάτων βαρύτητας (τσουνάμι).

4.1.2 Αντιδήμαρχος ή Εντεταλμένος Σύμβουλος Θεμάτων Πολιτικής Προστασίας

Συνδράμει τον Δήμαρχο στο έργο του και παρακολουθεί την υλοποίηση των προπαρασκευαστικών δράσεων πολιτικής προστασίας του Δήμου Μυτιλήνης σε συνεργασία με το Τμήμα Πολιτικής Προστασίας του Δήμου και τις λοιπές αρμόδιες οργανικές μονάδες του Δήμου.

4.1.3 Τμήμα Πολιτικής Προστασίας του Δήμου Μυτιλήνης

- Καταγραφή των επιχειρησιακά διαθέσιμων πόρων του Δήμου, που δύνανται να διατεθούν στην αντιμετώπιση εκτάκτων αναγκών και την άμεση/βραχεία διαχείριση των συνεπειών μετά την εκδήλωση σεισμού, στο πλαίσιο εφαρμογής του παρόντος σχεδίου.
- Σύνταξη ή επικαιροποίηση του Σχεδίου Αντιμετώπισης Εκτάκτων Αναγκών και Άμεσης/Βραχείας Διαχείρισης Συνεπειών από την Εκδήλωση Σεισμών του Δήμου Μυτιλήνης με βάση τις οδηγίες σχεδίασης του Γενικού Σχεδίου Αντιμετώπισης Εκτάκτων Αναγκών και Άμεσης/Βραχείας Διαχείρισης Συνεπειών από την Εκδήλωση Σεισμών με την κωδική ονομασία «ΕΓΚΕΛΑΔΟΣ» (2η έκδοση) και υποβολή του στην Δημοτική Επιτροπή του Δήμου, προκειμένου να εγκριθεί από το Δημοτικό Συμβούλιο.
- Σύνταξη ή επικαιροποίηση μνημονίων ενεργειών, σε συνεργασία με τις εμπλεκόμενες υπηρεσίες του Δήμου, στα οποία να προσδιορίζονται οι επιχειρησιακά υπεύθυνοι υπάλληλοι, ο ρόλος και οι δράσεις αυτών για την αντιμετώπιση εκτάκτων αναγκών εξαιτίας σεισμών. Στα πλαίσια αυτά συντάσσονται τηλεφωνικοί κατάλογοι με τηλέφωνα και θέσεις υπευθύνων των Δήμων, τα οποία και κοινοποιούνται στις κατά τόπους αρμόδιες υπηρεσίες του Π.Σ. και της ΕΛ.ΑΣ..
- Κοινοποίηση του επικαιροποιημένου Σχεδίου Αντιμετώπισης Εκτάκτων Αναγκών και Άμεσης/Βραχείας Διαχείρισης Συνεπειών από την Εκδήλωση Σεισμών του Δήμου Μυτιλήνης στις αρμόδιες κατά τόπους Διοικήσεις του Πυροσβεστικού Σώματος και της Ελληνικής Αστυνομίας, για λόγους άμεσης κινητοποίησης και πληρέστερης ενημέρωσής τους.

- Έλεγχος της λειτουργίας του συστήματος επικοινωνίας και ροής πληροφοριών για τη διασφάλιση της ικανότητας ασφαλούς ανταλλαγής πληροφοριών μεταξύ των εμπλεκόμενων Φορέων καθώς και της λήψης αποφάσεων.
- Εξασφάλιση επικοινωνίας με το Κέντρο Επιχειρήσεων της Γενικής Γραμματείας Πολιτικής Προστασίας και των λοιπών εμπλεκόμενων φορέων σε τοπικό επίπεδο.
- Κατάρτιση, σε συνεργασία με τις Τεχνικές Υπηρεσίες του Δήμου, μνημονίου συνεργασίας με ιδιωτικούς φορείς με την μορφή Μητρώου Εργοληπτών (εταιρειών - φυσικών προσώπων) για την εξασφάλιση επιπλέον πόρων προς ενίσχυση του έργου του Δήμου στην αντιμετώπιση εκτάκτων αναγκών και τη διαχείριση των συνεπειών λόγω σεισμών, για την περίπτωση που δεν επαρκούν οι πόροι του Δήμου.
- Κατάρτιση, σε συνεργασία με τις Τεχνικές Υπηρεσίες του Δήμου, επικαιροποιημένου καταλόγου (μητρώου) υπαλλήλων που διαθέτουν τα κατάλληλα επαγγελματικά προσόντα, προκειμένου να συνδράμουν το έργο της Γενικής Διεύθυνσης Αποκατάστασης Επιπτώσεων Φυσικών Καταστροφών (Γ.Δ.Α.Ε.Φ.Κ.).(Παράρτημα Β)
- Καθορισμός χώρων συγκέντρωσης του πληθυσμού, μετά από σχετική συνεννόηση με την οικεία Περιφέρεια, σε περιπτώσεις εκτάκτων αναγκών λόγω σεισμών (χώροι καταφυγής).(Παράρτημα Η)
- Καθορισμός χώρων εναπόθεσης μπάζων που ενδέχεται να προκύψουν μετά από την εκδήλωση σεισμών, κατόπιν σχετικής συνεννόησης με την Τεχνική Υπηρεσία (Παράρτημα Η)
- Μέριμνα για τη σύγκληση του Τοπικού Επιχειρησιακού Συντονιστικού Οργάνου Πολιτικής Προστασίας (Τ.Ε.Σ.Ο.Π.Π.) του Δήμου κατόπιν εντολής του Δημάρχου
- Ενημέρωση του κοινού για τη λήψη μέτρων πρόληψης και αυτοπροστασίας από κινδύνους που προέρχονται από σεισμούς και θαλάσσια κύματα βαρύτητας (τσουνάμι), με βάση τις κατευθυντήριες οδηγίες και το έντυπο υλικό που έχουν εκδοθεί από την ΓΓΠΠ και τον ΟΑΣΠ.
- Προγραμματισμός διενέργειας άσκησης Πολιτικής Προστασίας για την εκπαίδευση του προσωπικού και την αξιολόγηση της επιχειρησιακής ετοιμότητας των υπηρεσιών του Δήμου για την αντιμετώπιση εκτάκτων αναγκών και την άμεση/βραχεία διαχείριση των συνεπειών από την εκδήλωση σεισμών, σύμφωνα με τις κατευθυντήριες οδηγίες της ΓΓΠΠ (παράγραφος 8.2.1 του παρόντος).
- Τήρηση αρχείου με τις Εθελοντικές Οργανώσεις του Δήμου Μυτιλήνης.

4.1.4 Τεχνικές Υπηρεσίες του Δήμου Μυτιλήνης

- Συντήρηση εξοπλισμού και μέσων που θα χρησιμοποιηθούν για την αντιμετώπιση εκτάκτων αναγκών και την άμεση/βραχεία διαχείριση των συνεπειών από την εκδήλωση σεισμών .
- Συνεργασία με το Τμήμα Πολιτικής Προστασίας του Δήμου στην κατάρτιση μνημονίου συνεργασίας με ιδιωτικούς φορείς με την μορφή Μητρώου Εργοληπτών (εταιρειών - φυσικών προσώπων) για την εξασφάλιση επιπλέον πόρων προς ενίσχυση του έργου του Δήμου στην αντιμετώπιση εκτάκτων αναγκών και τη διαχείριση των συνεπειών λόγω σεισμών, για την περίπτωση που δεν επαρκούν οι πόροι του Δήμου.
- Εκτέλεση του Προσεισμικού ελέγχου κτιρίων αρμοδιότητας του Δήμου Μυτιλήνης βάσει των οδηγιών του ΑΟΣΠ.
- Τήρηση καταλόγου υπαλλήλων του Δήμου που διαθέτουν τα κατάλληλα επαγγελματικά προσόντα που θα χρησιμοποιηθούν για:
 - α) τον άμεσο έλεγχο των κτιρίων του Δήμου που στεγάζονται οι οργανικές μονάδες που εμπλέκονται στην εφαρμογή του παρόντος σχεδίου, για τη διαπίστωση ζημιών,
 - β) άμεσο οπτικό έλεγχο των Σχολικών Μονάδων και

γ) την υποστήριξη του έργου της Γ.Δ.Α.Ε.Φ.Κ. (Παράρτημα Β)

- Σύσταση και συγκρότηση σε ετήσια βάση των επιτροπών καταγραφής ζημιών του Δήμου Μυτιλήνης για την παροχή προνοιακού επιδόματος
- Συνεργασία με το Τμήμα Πολιτικής Προστασίας του Δήμου στην καταγραφή των επιχειρησιακά διαθέσιμων μέσων που διαθέτει ο Δήμος
- Συνεργασία με το Τμήμα Πολιτικής Προστασίας του Δήμου για να καθοριστούν χώροι προσωρινής εναπόθεσης μπάζων μετά από την εκδήλωση σεισμών.

4.1.5 Υπηρεσία Πρόνοιας του Δήμου Μυτιλήνης

- Σύσταση και συγκρότηση επιτροπών καταγραφής ζημιών του Δήμου Μυτιλήνης για τη χορήγηση οικονομικής ενίσχυσης σε όσους περιέρχονται σε κατάσταση ανάγκης συνεπεία σεισμών (προνοιακό επίδομα)
- Τήρηση καταλόγου των ωφελούμενων του προγράμματος «Βοήθεια στο Σπίτι» του Δήμου Μυτιλήνης

4.1.6 Διεύθυνση Διοικητικών Υπηρεσιών του Δήμου Μυτιλήνης

- Μεριμνά για την επικαιροποίηση των καταλόγων ανθρωπίνου δυναμικού του Δήμου, ανά Διεύθυνση, Τμήμα, ειδικότητα (και λοιπές δεξιότητες του προσωπικού, εφόσον αυτό είναι δυνατό)

4.1.7 Οικονομικές Υπηρεσίες του Δήμου Μυτιλήνης

- Μέριμνα για την αποτελεσματική διενέργεια όλων των νόμιμων διαδικασιών που απαιτούνται για την προμήθεια υλικών, εξοπλισμού και υπηρεσιών του Δήμου Μυτιλήνης.
- Μέριμνα για την εξασφάλιση των οικονομικών πόρων για την υλοποίηση των δράσεων που προβλέπονται στο παρόν σχέδιο (συντήρηση και λειτουργία μηχανημάτων και εξοπλισμού, μίσθωση μηχανημάτων, πρόσληψη εποχιακού προσωπικού, προμήθεια υλικών κλπ..)
- Τήρηση αρχείου συμβάσεων του Δήμου Μυτιλήνης

4.1.8 Διεύθυνση Καθαριότητας & Ανακύκλωσης του Δήμου Μυτιλήνης

- Συντήρηση εξοπλισμού και μέσων που θα χρησιμοποιηθούν για την αντιμετώπιση εκτάκτων αναγκών και την άμεση/βραχεία διαχείριση των συνεπειών από την εκδήλωση σεισμών

4.1.9 Διεύθυνση Προγραμματισμού, Οργάνωσης και Πληροφορικής

- Συντήρηση εξοπλισμού και μέσων που θα χρησιμοποιηθούν για την αντιμετώπιση εκτάκτων αναγκών και την άμεση/βραχεία διαχείριση των συνεπειών από την εκδήλωση σεισμών

4.1.10 Πρόεδροι Τοπικών Κοινοτήτων Δήμου Μυτιλήνης

- Καταγραφή των μέσων και του ανθρωπίνου δυναμικού σε επίπεδο Κοινότητας, που μπορούν να συμβάλλουν στην αντιμετώπιση κινδύνων και την άμεση/βραχεία διαχείριση των συνεπειών μετά την εκδήλωση σεισμού και κοινοποίησή τους στο Τμήμα Πολιτικής Προστασίας του Δήμου
- Συνεργασία με το Τμήμα Πολιτικής Προστασίας του Δήμου Μυτιλήνης στη σύνταξη ή επικαιροποίηση του Σχεδίου Αντιμετώπισης Εκτάκτων Αναγκών και Άμεσης/Βραχείας Διαχείρισης Συνεπειών από την Εκδήλωση Σεισμών του Δήμου Μυτιλήνης

4.1.11 Διεύθυνση Διοικητικών Υπηρεσιών του Δήμου Μυτιλήνης

- Μέριμνα για την επικαιροποίηση των καταλόγων ανθρωπίνου δυναμικού του Δήμου, ανά Διεύθυνση, Τμήμα, Ειδικότητα (και λοιπές δεξιότητες του προσωπικού, εφόσον αυτό είναι δυνατό)

4.1.12 Διεύθυνση Προγραμματισμού, Οργάνωσης και Πληροφορικής

- Συντήρηση εξοπλισμού και μέσων που θα χρησιμοποιηθούν για την αντιμετώπιση εκτάκτων αναγκών και την άμεση/βραχεία διαχείριση των συνεπειών από την εκδήλωση σεισμών

4.2 Προπαρασκευαστική σύγκληση Τοπικού Επιχειρησιακού Συντονιστικού Οργάνου Πολιτικής Προστασίας (Τ.Ε.Σ.Ο.Π.Π.) του Δήμου Μυτιλήνης, για την ετοιμότητα αντιμετώπισης κινδύνων από την εκδήλωση σεισμών
4.2.1 Δήμαρχος Μυτιλήνης

- Δίνει εντολή προς το Τμήμα Πολιτικής Προστασίας του Δήμου για τη σύγκληση του Τοπικού Επιχειρησιακού Συντονιστικού Οργάνου Πολιτικής Προστασίας (Τ.Ε.Σ.Ο.Π.Π.) στη φάση συνήθους ετοιμότητας για την επίλυση ζητημάτων συνεργασίας μεταξύ των εμπλεκόμενων φορέων στην αντιμετώπιση εκτάκτων αναγκών λόγω σεισμών, όπως επίσης και ζητημάτων που αφορούν τη συνεργασία με τις εθελοντικές οργανώσεις Πολιτικής Προστασίας. Το Τοπικό Επιχειρησιακό Συντονιστικό Όργανο Πολιτικής Προστασίας (Τ.Ε.Σ.Ο.Π.Π) συγκαλείτε σε ετήσια βάση ή αν υπάρξει ανάγκη (π.χ. τροποποίηση του παρόντος σχεδίου) και συχνότερα.
- Προεδρεύει του Τοπικού Επιχειρησιακού Συντονιστικού Οργάνου Πολιτικής Προστασίας (Τ.Ε.Σ.Ο.Π.Π.) στη φάση συνήθους ετοιμότητας για την επίλυση ζητημάτων συνεργασίας μεταξύ των εμπλεκόμενων φορέων στην αντιμετώπιση εκτάκτων αναγκών λόγω σεισμών, όπως επίσης και ζητημάτων που αφορούν τη συνεργασία με τις εθελοντικές οργανώσεις Πολιτικής Προστασίας
- Ιεραρχεί και δρομολογεί, κατά το μέρος που τον αφορά, τα μέτρα, έργα και δράσεις που προτάθηκαν στο ανωτέρω Τοπικό Επιχειρησιακό Συντονιστικό Όργανο Πολιτικής Προστασίας (Τ.Ε.Σ.Ο.Π.Π.).

4.2.2 Αντιδήμαρχος ή Εντεταλμένος Σύμβουλος θεμάτων Πολιτικής Προστασίας

- Συνδράμει τον Δήμαρχο στο Τοπικό Επιχειρησιακό Συντονιστικό Όργανο Πολιτικής Προστασίας (Τ.Ε.Σ.Ο.Π.Π) και δύναται να τον αντικαθιστά, κατόπιν σχετικής εξουσιοδότησης από τον Δήμαρχο, σε περίπτωση κωλύματος ή απουσίας του.

4.2.3 Τμήμα Πολιτικής Προστασίας του Δήμου Μυτιλήνης

- Συγκαλεί, κατόπιν εντολής του Δημάρχου, το Τοπικό Επιχειρησιακό Συντονιστικό Όργανο Πολιτικής Προστασίας (Τ.Ε.Σ.Ο.Π.Π) στη φάση συνήθους ετοιμότητας για την επίλυση ζητημάτων συνεργασίας μεταξύ των εμπλεκόμενων φορέων στην αντιμετώπιση εκτάκτων αναγκών λόγω σεισμών, όπως επίσης και ζητημάτων που αφορούν τη συνεργασία με τις εθελοντικές οργανώσεις Πολιτικής Προστασίας
- Προχωρά στη διαμόρφωση του τελικού σχεδιασμού του Δήμου Μυτιλήνης για πρόληψη και ετοιμότητα για την αντιμετώπιση κινδύνων που προέρχονται από την εκδήλωση σεισμών, σύμφωνα με τις υποδείξεις του Δημάρχου Μυτιλήνης και με βάση τα μέτρα, έργα και δράσεις που προτάθηκαν στο ανωτέρω Συντονιστικό Τοπικό Όργανο.

4.2.4 Γραμματέας του Συντονιστικού Τοπικού Οργάνου του Δήμου Μυτιλήνης

Διαβιβάζει τα πρακτικά του ΤΕΣΟΠΠ στο Τμήμα Πολιτικής Προστασίας του Δήμου Μυτιλήνης, στους εκπροσωπούμενους στο ΤΕΣΟΠΠ φορείς, στη Δ/νση Πολιτικής Προστασίας της Περιφέρειας Βορείου Αιγαίου και στη Δ/νση Πολιτικής Προστασίας της Αποκεντρωμένης Διοίκησης Αιγαίου για την ενημέρωση του Περιφερειάρχη Βορείου Αιγαίου και του Συντονιστή Αποκεντρωμένης Διοίκησης,

αντίστοιχα, στο πλαίσιο της αμοιβαίας συνεργασίας και διαλειτουργικότητας μεταξύ των φορέων Τοπικής Αυτοδιοίκησης.

4.2.5 Τεχνικές Υπηρεσίες του Δήμου Μυτιλήνης

- Εκπρόσωπος της Διεύθυνσης συμμετέχει στο Τοπικό Επιχειρησιακό Συντονιστικό Όργανο Πολιτικής Προστασίας (Τ.Ε.Σ.Ο.Π.Π.) εφόσον προσκληθεί.

4.2.6 Δ/σης Καθαριότητας& Ανακύκλωσης Δήμου Μυτιλήνης

- Εκπρόσωπος της Διεύθυνσης συμμετέχει στο Τοπικό Επιχειρησιακό Συντονιστικό Όργανο Πολιτικής Προστασίας (Τ.Ε.Σ.Ο.Π.Π.) εφόσον προσκληθεί.

4.2.7 Υπηρεσία Πρόνοιας του Δήμου Μυτιλήνης

- Εκπρόσωπος της Διεύθυνσης συμμετέχει στο Τοπικό Επιχειρησιακό Συντονιστικό Όργανο Πολιτικής Προστασίας (Τ.Ε.Σ.Ο.Π.Π.) εφόσον προσκληθεί.

4.2.8 Οικονομικές Υπηρεσίες του Δήμου Μυτιλήνης

- Εκπρόσωπος της Διεύθυνσης συμμετέχει στο Τοπικό Επιχειρησιακό Συντονιστικό Όργανο Πολιτικής Προστασίας (Τ.Ε.Σ.Ο.Π.Π.) εφόσον προσκληθεί.

4.2.10 Διεύθυνση Διοικητικών Υπηρεσιών του Δήμου Μυτιλήνης

- Εκπρόσωπος της Διεύθυνσης συμμετέχει στο Τοπικό Επιχειρησιακό Συντονιστικό Όργανο Πολιτικής Προστασίας (Τ.Ε.Σ.Ο.Π.Π.) εφόσον προσκληθεί.

4.2.11 Διεύθυνση Προγραμματισμού, Οργάνωσης και Πληροφορικής

- Εκπρόσωπος της Διεύθυνσης συμμετέχει στο Τοπικό Επιχειρησιακό Συντονιστικό Όργανο Πολιτικής Προστασίας (Τ.Ε.Σ.Ο.Π.Π.) εφόσον προσκληθεί.

4.2.12 Πρόεδροι Τοπικών Κοινοτήτων Δήμου Μυτιλήνης

- Συμμετέχουν στο Τοπικό Επιχειρησιακό Συντονιστικό Όργανο Πολιτικής Προστασίας (Τ.Ε.Σ.Ο.Π.Π.) εφόσον προσκληθούν.

4.2.13 Δ.Ε.Υ.Α.Ν. Μυτιλήνης

- Εκπρόσωπος της συμμετέχει στο Τοπικό Επιχειρησιακό Συντονιστικό Όργανο Πολιτικής Προστασίας (Τ.Ε.Σ.Ο.Π.Π.) εφόσον προσκληθεί.

4.3 Δράσεις αυξημένης ετοιμότητας του Δήμου Μυτιλήνης εν όψει επαπειλούμενου κινδύνου για την εκδήλωση σεισμών

4.3.1 Δήμαρχος Μυτιλήνης

- Εντολή προς το Τμήμα Πολιτικής Προστασίας του Δήμου για τη σύγκληση του Τοπικού Επιχειρησιακού Συντονιστικού Οργάνου Πολιτικής Προστασίας (Τ.Ε.Σ.Ο.Π.Π.), εφόσον κρίνει ότι είναι απαραίτητο
- Συμμετοχή στο Περιφερειακό Επιχειρησιακό Συντονιστικό Όργανο Πολιτικής Προστασίας (Π.Ε.Σ.Ο.Π.Π.), της Περιφερειακής Ενότητας Μυτιλήνης, εφόσον προσκληθεί
- Εντολή για ετοιμότητα του προσωπικού και των μέσων του Δήμου Μυτιλήνης για την άμεση αντιμετώπιση εκτάκτων αναγκών και την άμεση/βραχεία διαχείριση των συνεπειών από την εκδήλωση σεισμού

- Εντολή προς το Τμήμα Πολιτικής Προστασίας του Δήμου για ενημέρωση του κοινού σε τοπικό επίπεδο, βάσει των οδηγιών αυτοπροστασίας και των δελτίων τύπου που εκδίδονται από τη Γενική Γραμματεία Πολιτικής Προστασίας, για την λήψη μέτρων αυτοπροστασίας από τους πολίτες για την εκδήλωση σεισμού.
- Εντολή προς το Τμήμα Πολιτικής Προστασίας του Δήμου για έλεγχο της πορείας υλοποίησης των προπαρασκευαστικών δράσεων που προβλέπονται στο Σχέδιο Αντιμετώπισης Εκτάκτων Αναγκών και Άμεσης/Βραχείας Διαχείρισης Συνεπειών από την Εκδήλωση Σεισμών του Δήμου Μυτιλήνης

4.3.2 Αντιδήμαρχος ή Εντεταλμένος Σύμβουλος Θεμάτων Πολιτικής Προστασίας

Συνδράμει τον Δήμαρχο στο έργο του και παρακολουθεί την υλοποίηση των μέτρων προπαρασκευαστικών δράσεων του Δήμου Μυτιλήνης, σε συνεργασία με το Τμήμα Πολιτικής Προστασίας του Δήμου και τις λοιπές αρμόδιες οργανικές μονάδες του Δήμου.

4.3.3 Τμήμα Πολιτικής Προστασίας του Δήμου Μυτιλήνης

Σύγκληση του Τοπικού Επιχειρησιακού Συντονιστικού Οργάνου Πολιτικής Προστασίας (Τ.Ε.Σ.Ο.Π.Π.) κατόπιν εντολής του Δημάρχου

Επικαιροποίηση καταλόγου των άμεσα διαθέσιμων επιχειρησιακών μέσων που έχει ο Δήμος, καθώς και των μέσων που δύνανται να διατεθούν μέσω του μνημονίου συνεργασίας με ιδιωτικούς φορείς για την αντιμετώπιση εκτάκτων αναγκών και τη διαχείριση των συνεπειών λόγω σεισμών και ενημέρωση του Δημάρχου

Ενημέρωση σε τοπικό επίπεδο, βάσει των οδηγιών αυτοπροστασίας και των δελτίων τύπου που εκδίδονται από τη Γενική Γραμματεία Πολιτικής Προστασίας, για την λήψη μέτρων αυτοπροστασίας από τους πολίτες πριν την εκδήλωση σεισμού.

4.3.4 Τεχνικές Υπηρεσίες του Δήμου Μυτιλήνης

- Έλεγχος άμεσα διαθέσιμου εξοπλισμού και μέσων που δύνανται να χρησιμοποιηθούν για την αντιμετώπιση εκτάκτων αναγκών και τη διαχείριση των συνεπειών λόγω σεισμού
- Κοινοποίηση στο Τμήμα Πολιτικής Προστασίας καταλόγου των διαθέσιμων μέσων και προσωπικού.

4.3.5 Δ/ση Καθαριότητας & Ανακύκλωσης Δήμου Μυτιλήνης

- Έλεγχος άμεσα διαθέσιμου εξοπλισμού και μέσων που δύνανται να χρησιμοποιηθούν για την αντιμετώπιση εκτάκτων αναγκών και τη διαχείριση των συνεπειών λόγω σεισμού
- Κοινοποίηση στο Τμήμα Πολιτικής Προστασίας καταλόγου των διαθέσιμων μέσων και προσωπικού.

4.3.6 Υπηρεσία Πρόνοιας του Δήμου Μυτιλήνης

- Έλεγχος τους άμεσα διαθέσιμους χώρους που δύνανται να χρησιμοποιηθούν για την φιλοξενία πολιτών.
- Κοινοποίηση στο Τμήμα Πολιτικής Προστασίας καταλόγου των διαθέσιμων χώρων.

4.3.7 Διεύθυνση Προγραμματισμού, Οργάνωσης και Πληροφορικής

- Αναρτά στην Ιστοσελίδα του Δήμου τα σχετικά Δελτία Τύπου & Ανακοινώσεις που αφορούν ειδήσεις, οδηγίες κλπ. προς τους πολίτες.
- Έλεγχος άμεσα διαθέσιμου τηλεπικοινωνιακού εξοπλισμού και μέσων που δύνανται να χρησιμοποιηθούν για την επικοινωνία των υπηρεσιών του Δήμου καθώς την εξασφάλιση της διαλειτουργικότητας μεταξύ των φορέων.

4.3.8 Πρόεδροι Τοπικών Κοινοτήτων Δήμου Μυτιλήνης

- Ενημερώνουν σε τοπικό επίπεδο, βάσει των οδηγιών αυτοπροστασίας και των δελτίων τύπου που εκδίδονται από τη Γενική Γραμματεία Πολιτικής Προστασίας και το Τμήμα Πολιτικής Προστασίας, για την λήψη μέτρων αυτοπροστασίας από τους πολίτες για την εκδήλωση σεισμού.
- Ενημερώνουν το Δήμαρχο για προβλήματα - τα οποία ενδέχεται να μεγεθυνθούν σε πιθανό σεισμικό συμβάν - που αντιμετωπίζει η κοινότητα.

4.3.9 Δ.Ε.Υ.Α.Ν. Μυτιλήνης

- Έλεγχος άμεσα διαθέσιμου εξοπλισμού και μέσων που δύνανται να χρησιμοποιηθούν για την αντιμετώπιση εκτάκτων αναγκών και τη διαχείριση των συνεπειών λόγω σεισμού
- Κοινοποίηση στο Τμήμα Πολιτικής Προστασίας καταλόγου των διαθέσιμων μέσων και προσωπικού.

4.4 Δράσεις του Δήμου Μυτιλήνης στην αντιμετώπιση εκτάκτων αναγκών μετά την εκδήλωση του σεισμού**4.4.1 Δήμαρχος Μυτιλήνης**

- Συντονισμός δράσεων και διάθεσης του απαραίτητου δυναμικού και μέσων, εντός των ορίων του Δήμου Μυτιλήνης, για την αντιμετώπιση εκτάκτων αναγκών και τη διαχείριση συνεπειών λόγω σεισμού, σύμφωνα με το άρθρο 13 του Ν. 3013/2002 όπως αυτά ισχύουν.
- Εντολή προς το Τμήμα Πολιτικής Προστασίας του Δήμου για άμεση κινητοποίηση των υπαλλήλων του Γραφείου Πολιτικής Προστασίας του Δήμου, για συλλογή περαιτέρω πληροφοριών σχετικά με τις επιπτώσεις του σεισμού
- Εντολή προς τη Δ/ση Τεχνικών Υπηρεσιών για άμεσο έλεγχο των κτιρίων του Δήμου που στεγάζονται οι οργανικές μονάδες που εμπλέκονται στην εφαρμογή του παρόντος σχεδίου, για τη διαπίστωση ζημιών
- Εντολή προς τη Δ/ση Τεχνικών Υπηρεσιών για διάθεση προσωπικού και μέσων που διαθέτουν (μηχανήματα έργων, κλπ..) για την άρση εμποδίων στο οδικό δίκτυο αρμοδιότητας του Δήμου, για τη διευκόλυνση της κίνησης των οχημάτων των σωστικών συνεργείων προς και από την πληγείσα περιοχή, τις νοσοκομειακές μονάδες, κλπ..
- Συντονισμός της άμεσης υποστήριξης του έργου των λοιπών επιχειρησιακά εμπλεκόμενων φορέων (Π.Σ., ΕΛ.ΑΣ., κλπ..) στο έργο διάσωσης και απεγκλωβισμού με μέσα που διαθέτει ο Δήμος Μυτιλήνης
- Εντολή για συνδρομή προσωπικού και μέσων του Δήμου Μυτιλήνης σε όμορους Δήμους μετά από σχετική συνεννόηση με τους αρμόδιους Δημάρχους.
- Εντολή προς το Τμήμα Πολιτικής Προστασίας του Δήμου για υποβολή αιτήματος συνδρομής με υλικά και μέσα προς ενίσχυση του έργου του Δήμου στην αντιμετώπιση εκτάκτων αναγκών και τη διαχείριση των συνεπειών από την εκδήλωση σεισμού, από όμορους Δήμους, την οικεία Περιφέρεια, Αποκεντρωμένη Διοίκηση ή το Ε.Σ.Κ.Ε.ΔΙ.Κ.
- Λήψη και εκτέλεση της απόφασης για την οργανωμένη προληπτική απομάκρυνση των πολιτών, για λόγους προστασίας της ζωής ή της υγείας τους από εξελισσόμενη ή από επικείμενη καταστροφή, στα πλαίσια εφαρμογής του άρθ. 18 του Ν 3613/2007 (ΦΕΚ 263 Α)
- Εντολή προς το Τμήμα Πολιτικής Προστασίας του Δήμου για την ενεργοποίηση, εφόσον συντρέχουν λόγοι, των μνημονίων συνεργασίας με ιδιωτικούς φορείς για την εξασφάλιση επιπλέον πόρων στην αντιμετώπιση εκτάκτων αναγκών και τη διαχείριση των συνεπειών λόγω σεισμού

- Εντολή του Δημάρχου προς το Τμήμα Πολιτικής Προστασίας του Δήμου για σύγκληση του Τοπικού Επιχειρησιακού Συντονιστικού Οργάνου Πολιτικής Προστασίας (Τ.Ε.Σ.Ο.Π.Π.), εφόσον κρίνεται αναγκαίο
- Ενημέρωση του Περιφερειάρχη Βορείου Αιγαίου και του Γενικού Γραμματέα Αποκεντρωμένης Διοίκησης Αιγαίου για την τρέχουσα κατάσταση
- Αίτημα στον Γενικό Γραμματέα Πολιτικής Προστασίας (σύμφωνα με το άρθρο 25 του Ν. 4662/2020) - για την κήρυξη της περιοχής που πλήττεται σε κατάσταση έκτακτης ανάγκης, εφόσον συντρέχουν λόγοι.
- Ενημέρωση της εταιρίας «Κτιριακές Υποδομές Α.Ε», ώστε να διενεργήσουν μετασεισμικό έλεγχο των Σχολικών Μονάδων, εφόσον μετά τον άμεσο οπτικό έλεγχο των Σχολικών Μονάδων από τους υπαλλήλους του Δήμου, που διαθέτουν τα κατάλληλα επαγγελματικά προσόντα (Παράρτημα Β), προκύψει η σχετική ανάγκη.
- Έκδοση απόφασης διακοπής μαθημάτων, λόγω έκτακτων συνθηκών εντός των διοικητικών ορίων του Δήμου Μυτιλήνης σε συνεργασία με την Περιφερειακή Διεύθυνση Πρωτοβάθμιας και Δευτεροβάθμιας Εκπαίδευσης και τον Περιφερειάρχη Βορείου Αιγαίου, αν κρίνεται απαραίτητο (αρθ. 94 παρ. 4.27 του Ν.3852/2010)
- Άμεση επικοινωνία με τον Αντιπεριφερειάρχη της Π.Ε. Μυτιλήνης, στις περιπτώσεις που ο Αντιπεριφερειάρχης συντονίζει και εποπτεύει τη διάθεση προσωπικού και μέσων των αρμόδιων υπηρεσιών της Περιφέρειας, οι οποίες λειτουργούν στα όρια της Περιφερειακής τους Ενότητας για την αντιμετώπιση εκτάκτων αναγκών και τη διαχείριση των συνεπειών από την εκδήλωση σεισμού
- Εντολή προς το Τμήμα Πολιτικής Προστασίας του Δήμου για παραμονή, μερική αποκλιμάκωση ή ολική αποκλιμάκωση των πόρων που έχουν διατεθεί
- Εντολή προς το Τμήμα Πολιτικής Προστασίας του Δήμου για την ενεργοποίηση εθελοντικών οργανώσεων πολιτικής προστασίας που δραστηριοποιούνται στο Δήμο Μυτιλήνης για υποστηρικτικές δράσεις στο έργο του
- Ενημέρωση κοινού για δράσεις πολιτικής προστασίας που δρομολογούνται από το Δήμο Μυτιλήνης για την αντιμετώπιση εκτάκτων αναγκών και την άμεση/βραχεία διαχείριση των συνεπειών από την εκδήλωση σεισμού, καθώς και για τη λήψη μέτρων αυτοπροστασίας.
- Εντολή προς τον Γενικό Γραμματέα ή στον Γενικό Δ/ντη του Δήμου Μυτιλήνης, για τη δρομολόγηση δράσεων που αφορούν τη δημιουργία και λειτουργία τηλεφωνικού κέντρου, σε συνεργασία με τις αρμόδιες εμπλεκόμενες υπηρεσίες του Δήμου. Το τηλεφωνικό Κέντρο θα καταγράφει προβλήματα που έχουν δημιουργηθεί από την εκδήλωση του σεισμού (καταρρεύσεις κτιρίων, κατολισθήσεις, διακοπή υδροδότησης κλπ..) και θα τα προωθεί στις αρμόδιες υπηρεσίες του Δήμου. Επίσης το τηλεφωνικό κέντρο θα καταγράφει αιτήματα πολιτών για άμεση προσωρινή διαμονή καθώς και, εάν κριθεί απαραίτητο και κατόπιν συνεννόησης του Δημάρχου με τη Γενική Διεύθυνση Αποκατάστασης Επιπτώσεων Φυσικών Καταστροφών (Γ.Δ.Α.Ε.Φ.Κ.) της Γενικής Γραμματείας Υποδομών, θα καταγράφει στον πίνακα Α του Παραρτήματος Ι, τα αιτήματα των πολιτών που επιθυμούν μετασεισμικό έλεγχο κτιρίων από κλιμάκιο της Γ.Δ.Α.Ε.Φ.Κ. (**Σχεδιάγραμμα 1**).

4.4.2 Αντιδήμαρχος ή Εντεταλμένος Σύμβουλος Θεμάτων Πολιτικής Προστασίας

- Συνδράμει τον Δήμαρχο στο έργο του συντονισμού δράσεων και διάθεσης του απαραίτητου δυναμικού και μέσων, εντός των ορίων του Δήμου, για την αντιμετώπιση εκτάκτων αναγκών και τη διαχείριση των συνεπειών από την εκδήλωση σεισμού

- Παρακολουθεί την υλοποίηση των δράσεων του Δήμου Μυτιλήνης στην αντιμετώπιση κινδύνων λόγω σεισμών, σε συνεργασία με το Τμήμα Πολιτικής Προστασίας του Δήμου και τις λοιπές αρμόδιες οργανικές μονάδες του Δήμου.
- Συγκεντρώνει τα αιτήματα των οργανικών μονάδων του Δήμου, που αιτούνται την ενεργοποίηση μνημονίων συνεργασίας με ιδιωτικούς φορείς για την εξασφάλιση επιπλέον πόρων στην αντιμετώπιση εκτάκτων αναγκών, σύμφωνα με τα αναφερόμενα στο Παράρτημα Δ. Κατόπιν φροντίζει να μην εκτελούνται με απευθείας ανάθεση, εργασίες που αφορούν το ίδιο αντικείμενο, ώστε να μην θεωρείται ότι υπάρχει κατάτμηση έργου

4.4.3 Τμήμα Πολιτικής Προστασίας του Δήμου Μυτιλήνης

- Άμεση ενημέρωση της Δ/σης Τεχνικών Υπηρεσιών και των Δ/σεων Καθαριότητας και Περιβάλλοντος & Πρασίνου που εμπλέκονται σε αρχικό στάδιο, με στόχο την άμεση κινητοποίησή τους, μετά από σχετική εντολή Δημάρχου.
- Συνεχής επικοινωνία με τη Διεύθυνση Αστυνομίας Μυτιλήνης, τα Αστυνομικά Τμήματα Μυτιλήνης και την Π.Υ Μυτιλήνης για τη συλλογή περαιτέρω πληροφοριών που συνδέονται με τις επιπτώσεις του σεισμού.
- Επικοινωνία με το Παράρτημα του Ε.Κ.Α.Β. και λοιπές Υγειονομικές Μονάδες (Κέντρα Υγείας, Ιδιωτικά Νοσοκομεία κλπ.), για συλλογή πληροφοριών σχετικά με τραυματισμένους πολίτες από την εκδήλωση σεισμού.
- Άμεση επικοινωνία με το Τμήμα Πολιτικής Προστασίας της Περιφερειακής Ενότητας Μυτιλήνης τη Δ/ση Πολιτικής Προστασίας της Περιφέρειας Βορείου Αιγαίου και τη Δ/ση Πολιτικής Προστασίας της Αποκεντρωμένης Διοίκησης Αιγαίου, για λόγους αμοιβαίας ενημέρωσης και συντονισμού στη διαχείριση πόρων.
- Ενεργοποίηση του μνημονίου ενεργειών για περιπτώσεις εκτάκτων αναγκών που προέρχονται από την εκδήλωση σεισμού.
- Ενεργοποίηση μνημονίου συνεργασίας με ιδιωτικούς φορείς, μετά από σχετική εντολή του Δημάρχου, για την εξασφάλιση επιπλέον πόρων για την ενίσχυση του έργου του Δήμου.
- Συλλογή πληροφοριών σχετικά με την εξέλιξη των επιχειρήσεων απεγκλωβισμού και διάσωσης από την αρμόδια Πυροσβεστική Αρχή και ενημέρωση του Δημάρχου.
- Υποβολή αιτήματος, μετά από σχετική εντολή Δημάρχου, για συνδρομή με υλικά και μέσα προς ενίσχυση του έργου του Δήμου στην αντιμετώπιση εκτάκτων αναγκών και διαχείριση των συνεπειών λόγω σεισμών, από όμορους Δήμους, την οικεία Περιφέρεια και Αποκεντρωμένη Διοίκηση.
- Τήρηση κατάστασης με τα διατιθέμενα μέσα και προσωπικό που με εντολή Δημάρχου έχουν εμπλακεί για την αντιμετώπιση εκτάκτων αναγκών και τη διαχείριση των συνεπειών από την εκδήλωση του φαινομένου.
- Ενεργοποίηση, εφόσον επιβάλλεται από την υφιστάμενη κατάσταση, του μνημονίου ενεργειών για την οργανωμένη προληπτική απομάκρυνση πολιτών, μετά από σχετική εντολή του Δημάρχου.
- Μέριμνα για τη σύγκληση του Τοπικού Επιχειρησιακού Συντονιστικού Οργάνου Πολιτικής Προστασίας (Τ.Ε.Σ.Ο.Π.Π.) κατόπιν εντολής του Δημάρχου και σύμφωνα με τα οριζόμενα στο αρθ. 13, Ν.3013/2002.
- Εξασφάλιση της κάλυψης των στοιχειωδών αναγκών των πολιτών που έχουν καταφύγει στους προκαθορισμένους χώρους συγκέντρωσης, σε περίπτωση έκτακτης ανάγκης από την εκδήλωση σεισμού (χώροι καταφυγής).

- Ενημέρωση του Ε.Σ.Κ.Ε.ΔΙ.Κ. σχετικά με την εξέλιξη των δράσεων του Δήμου για την αντιμετώπιση εκτάκτων αναγκών και τη διαχείριση των συνεπειών.
- Ενημέρωση για την παραμονή, μερική αποκλιμάκωση ή ολική αποκλιμάκωση των πόρων που έχουν διατεθεί με εντολή του Δημάρχου
- Ενεργοποίηση μετά από σχετική εντολή του Δημάρχου εθελοντικών οργανώσεων πολιτικής προστασίας, που δραστηριοποιούνται στο Δήμο για υποστηρικτικές δράσεις στο έργο του Δήμου Μυτιλήνης
- Ενημέρωση κοινού για δράσεις πολιτικής προστασίας που δρομολογούνται από το Δήμο Μυτιλήνης για την αντιμετώπιση εκτάκτων αναγκών και την άμεση/βραχεία διαχείριση των συνεπειών, καθώς και για τη λήψη μέτρων αυτοπροστασίας.

4.4.4 Διεύθυνση Τεχνικών Υπηρεσιών του Δήμου Μυτιλήνης

- Διενεργεί άμεσα οπτικό έλεγχο στα κτίρια του Δήμου που στεγάζονται οι οργανικές μονάδες που εμπλέκονται στην εφαρμογή του παρόντος σχεδίου, για τη διαπίστωση ζημιών
- Μεριμνά για την άρση εμποδίων στο οδικό δίκτυο αρμοδιότητάς του, για τη διευκόλυνση της κίνησης των οχημάτων των σωστικών συνεργείων προς και από την πληγείσα περιοχή, τις νοσοκομειακές μονάδες, κλπ..
- Συγκροτεί συνεργεία από υπαλλήλους που διαθέτουν τα κατάλληλα επαγγελματικά προσόντα (Παράρτημα Β), προκειμένου να μεταβούν και να προβούν σε άμεσο οπτικό έλεγχο των σχολικών μονάδων και ενημερώνει τον Δήμαρχο. Αν υπάρχουν εμφανείς βλάβες, ο Δήμαρχος ενημερώνει την Κτιριακές Υποδομές Α.Ε., προκειμένου να διαπιστωθεί η καταλληλότητα για χρήση των Σχολικών Μονάδων
- Συγκροτεί συνεργεία από υπαλλήλους της, προκειμένου να μεταβούν άμεσα στην πληγείσα περιοχή και να προβούν σε οπτικό έλεγχο υποδομών και τεχνικών έργων αρμοδιότητάς τους για τη διαπίστωση ζημιών που προκλήθηκαν από το σεισμό ή άλλα επαγόμενα φαινόμενα (κατολισθήσεις, κλπ..) και εκτίμηση του δυναμικού και των μέσων που απαιτούνται για την άμεση αποκατάσταση της λειτουργίας τους
- Υποστηρίζει το έργο της Γενικής Δ/σης Αποκατάστασης Επιπτώσεων Φυσικών Καταστροφών (ΓΔΑΕΦΚ) της Γενικής Γραμματείας Υποδομών στον έλεγχο κτιρίων
- Αναγνωρίζει τα κτίρια και τις κατασκευές στα οποία θα πρέπει να γίνει άρση επικινδυνότητας

4.4.5 Διεύθυνση Οικονομικών Υπηρεσιών του Δήμου Μυτιλήνης

- Μεριμνά για την εξασφάλιση των οικονομικών πόρων, σε συνεργασία με το τμήμα Προγραμματισμού της Δ/σης Προγραμματισμού, Οργάνωσης και Πληροφορικής, για την υλοποίηση των δράσεων που προβλέπονται στον αντίστοιχο σχεδιασμό των εμπλεκόμενων υπηρεσιακών μονάδων του Δήμου, σύμφωνα με το παρόν σχέδιο (συντήρηση και λειτουργία μηχανημάτων και εξοπλισμού, μίσθωση μηχανημάτων, πρόσληψη εποχιακού προσωπικού, προμήθεια υλικών κλπ..) και τις πρόσθετες ανάγκες που έχουν προκύψει

4.4.6 Διεύθυνση Διοικητικών Υπηρεσιών του Δήμου Μυτιλήνης

- Μεριμνά για την έκδοση όλων των διοικητικών πράξεων που απαιτούνται για τη λειτουργία των εμπλεκόμενων επιχειρησιακών μονάδων του Δήμου
- Συστήνει, κατόπιν εντολής του Γενικού Γραμματέα ή της Γενικής Διεύθυνσης, μαζί με την Δ/ση Πρόνοιας και σε συνεργασία με τα κατά τόπους ΚΕΠ του Δήμου, Τηλεφωνικό Κέντρο, διαθέτοντας επαρκή αριθμό υπαλλήλων για την λειτουργία του.

4.4.7 Τηλεφωνικό Κέντρο Δήμου Μυτιλήνης

- Καταγράφει προβλήματα που έχουν δημιουργηθεί από την εκδήλωση του σεισμού (καταρρεύσεις κτιρίων, κατολισθήσεις, διακοπή υδροδότησης κλπ..) και τα προωθεί στις αρμόδιες υπηρεσίες του Δήμου Μυτιλήνης
- Καταγράφει αιτήματα πολιτών που θα χρειαστούν άμεση προσωρινή διαμονή και ενημερώνει τον Δήμαρχο και την Υπηρεσία Πρόνοιας του Δήμου Μυτιλήνης
- Κατόπιν εντολής Δημάρχου καταγράφει σε πίνακα (Πίνακας ΙΒ) σύμφωνα με τα οριζόμενα στην παρ.3.4 του παρόντος, τα αιτήματα των πολιτών που επιθυμούν τον μετασεισμικό έλεγχο των κτιρίων τους και εν συνεχεία τον διαβιβάζει στη Γενική Διεύθυνση Αποκατάστασης Επιπτώσεων Φυσικών Καταστροφών (Γ.Δ.Α.Ε.Φ.Κ.), ώστε κλιμάκια της Γενικής Διεύθυνσης να διενεργήσουν τους μετασεισμικούς ελέγχους.

4.4.8 Υπηρεσία Πρόνοιας του Δήμου Μυτιλήνης

- Συλλέγει πληροφορίες, σε συνεργασία με τα συνεργεία της ΔΑΕΦΚ και των υπαλλήλων της Δ/σης Τεχνικών Υπηρεσιών, για τον αριθμό των πολιτών που θα χρειαστούν άμεση στέγαση, και ενημερώνει τον Δήμαρχο
- Συστήνει μαζί με την Δ/ση Πρόνοιας και σε συνεργασία με τα κατά τόπους ΚΕΠ του Δήμου, Τηλεφωνικό Κέντρο, διαθέτοντας επαρκή αριθμό υπαλλήλων για την λειτουργία του

4.4.9 Δ/ση Καθαριότητας & Ανακύκλωσης Δήμου Μυτιλήνης

- Συγκροτεί συνεργεία από υπαλλήλους της, προκειμένου να μεταβούν άμεσα στην πληγείσα περιοχή, συνδράμοντας, με όποιον πρόσφορο τρόπο (καθαρισμό δρόμων - κτιρίων, μεταφορά εφοδίων όπου απαιτείται, υποστήριξη αρμόδιων συνεργείων άμεσης επέμβασης κλπ.).

4.4.10 Δημόσια Επιχείρηση Ύδρευσης και Αποχέτευσης (Δ.Ε.Υ.Α.Λ.) Μυτιλήνης

- Ελέγχει την παροχή πόσιμου νερού (υδραγωγείο, δίκτυο διανομής, κλπ..) και λαμβάνει μέτρα για τη διασφάλιση της ποιότητας του πόσιμου νερού

4.4.11 Πρόεδροι Τοπικών Κοινοτήτων Δήμου Μυτιλήνης

- Ενημερώνουν τον Δήμαρχο για την επικρατούσα κατάσταση στην περιοχή αρμοδιότητάς τους (κατολισθήσεις, καταρρεύσεις κτιρίων, εγκλωβισμοί κλπ..)
- Επικουρούν το έργο του Δημάρχου στην περίπτωση που αποφασιστεί το μέτρο της οργανωμένης απομάκρυνσης πολιτών
- Συμμετέχουν στο ΤΕΣΟΠΠ, εάν κληθούν

4.5 Δράσεις του Δήμου Μυτιλήνης στην άμεση/ βραχεία διαχείριση των συνεπειών μετά την εκδήλωση του σεισμού**4.5.1 Δήμαρχος Μυτιλήνης**

- Εκτίμηση του αριθμού των πολιτών στην περιοχή ευθύνης τους, για τους οποίους θα πρέπει να εξασφαλιστούν άμεσα καταλύματα, με βάση τις πληροφορίες σχετικά με τον αριθμό των κατοικιών που έχουν καταρρεύσει ή υποστεί σοβαρές ζημιές στην περιοχή ευθύνης τους, και ενημέρωση του Περιφερειάρχη Βορείου Αιγαίου και του Γενικού Γραμματέα Αποκεντρωμένης Διοίκησης Αιγαίου για τον εν λόγω εκτιμώμενο αριθμό.

- Εντολή προς το Τμήμα Πολιτικής Προστασίας του Δήμου για τη γνωστοποίηση μέσω ανακοινώσεων ή δελτίων τύπου στα τοπικά μέσα ενημέρωσης και μέσα κοινωνικής δικτύωσης, για τη λειτουργία τηλεφωνικής γραμμής στην οποία μπορούν να απευθύνονται οι πολίτες που οι ιδιοκτησίες τους έχουν πληγεί και χρειάζονται άμεσα προσωρινή διαμονή.
- Εντολή προς το Τμήμα Πολιτικής Προστασίας του Δήμου για την ενεργοποίηση, εφόσον συντρέχουν λόγοι, των μνημονίων συνεργασίας με ιδιωτικούς φορείς για την εξασφάλιση επιπλέον πόρων για την άμεση/βραχεία διαχείριση συνεπειών λόγω σεισμού.
- Εντολή προς το Τμήμα Πολιτικής Προστασίας του Δήμου για την επιστροφή των πολιτών που απομακρύνθηκαν προληπτικά από την πληγείσα περιοχή όπου διαβιούν, εφόσον χρειάζονται μεταφορά.
- Εντολή στις Τεχνικές Υπηρεσίες, στη Δ/ση Καθαριότητας, Περιβάλλοντος και Πρασίνου καθώς και στην Δ.Ε.Υ.Α.Α. του Δήμου για άμεση αποκατάσταση της λειτουργίας υποδομών αρμοδιότητάς τους (δίκτυα ύδρευσης, οδικό δίκτυο, κλπ.), η λειτουργία των οποίων παρουσιάζει δυσχέρειες ή διακόπηκε λόγω σεισμών.
- Εντολή στις Τεχνικές Υπηρεσίες του Δήμου για τον έλεγχο υποδομών και τεχνικών έργων αρμοδιότητάς τους, τα οποία βρίσκονται εντός της πληγείσας περιοχής, για τη διαπίστωση ζημιών.
- Εντολή στην Υπηρεσία Πρόνοιας του Δήμου για την καταγραφή και εκτίμηση ζημιών σε κατοικίες, από τις επιτροπές που έχουν συγκροτηθεί για το σκοπό αυτό, προκειμένου να χορηγηθούν οι προβλεπόμενες οικονομικές ενισχύσεις για την κάλυψη των πρώτων αναγκών των πληγέντων, για επισκευές κύριας οικίας ή αντικατάσταση οικοσκευής.
- Συντονισμός δράσεων και διάθεσης του απαραίτητου δυναμικού και μέσων, εντός των ορίων του Δήμου Μυτιλήνης, για την άμεση/βραχεία διαχείριση συνεπειών λόγω σεισμών, σύμφωνα με το άρθρο 13 του Ν. 3013/2002
- Εντολή προς το Τμήμα Πολιτικής Προστασίας του Δήμου για παραμονή, μερική αποκλιμάκωση ή ολική αποκλιμάκωση των πόρων που έχουν διατεθεί για την αντιμετώπιση εκτάκτων αναγκών και τη διαχείριση των συνεπειών λόγω σεισμών.
- Εντολή προς το Τμήμα Πολιτικής Προστασίας του Δήμου για υποβολή αιτήματος προς τον Γενικό Γραμματέα Πολιτικής Προστασίας για την ενεργοποίηση του Μνημονίου Συνεργασίας μεταξύ της Ελληνικής Αρχής Γεωλογικών και Μεταλλευτικών Ερευνών (Ε.Α.Γ.Μ.Ε.) και της ΓΓΠΠ, σε περιπτώσεις συντελεσθέντος ή εν εξελίξει καταστροφικού φαινομένου γεωλογικής αιτιολογίας (κατολισθήσεις, εδαφικές υποχωρήσεις, καθιζήσεις), σύμφωνα με τα 4927/5-07-2016 και 6044/25-08-2016 έγγραφα της Δ/σης Σχεδιασμού & Αντιμετώπισης Εκτάκτων Αναγκών της ΓΓΠΠ.

4.5.2 Αντιδήμαρχος ή Εντεταλμένος Σύμβουλος θεμάτων Πολιτικής Προστασίας

- Συνδράμει τον Δήμαρχο στο έργο του συντονισμού δράσεων και διάθεσης του απαραίτητου δυναμικού και μέσων, εντός των ορίων του Δήμου, για την άμεση/βραχεία διαχείριση συνεπειών λόγω σεισμών.
- Παρακολουθεί την υλοποίηση των δράσεων του Δήμου Μυτιλήνης για την άμεση/βραχεία διαχείριση συνεπειών λόγω σεισμών, σε συνεργασία με το Τμήμα Πολιτικής Προστασίας του Δήμου και τις λοιπές αρμόδιες οργανικές μονάδες του Δήμου.

4.5.3 Τμήμα Πολιτικής Προστασίας του Δήμου Μυτιλήνης

- Οργανώνει τη διανομή πόσιμου νερού στους πολίτες στους χώρους καταφυγής, εφόσον συντρέχουν λόγοι σε συνεργασία με την Δ/ση Οικονομικού και την Δ/ση Πρόνοιας.

- Συλλέγει πληροφορίες και ενημερώνει το Δήμαρχο για το συνολικό αριθμό των πολιτών, οι κατοικίες των οποίων έχουν καταρρεύσει ή υποστεί σοβαρές ζημιές.
- Κινητοποιεί τις όποιες αρμόδιες - εμπλεκόμενες Υπηρεσίες του Δήμου στην κατεύθυνση εξεύρεσης καταλυμάτων για τους πολίτες του Δήμου, οι κατοικίες των οποίων έχουν καταρρεύσει ή υποστεί σοβαρές ζημιές, σε συνεργασία με τη Δ/νση Πολιτικής Προστασίας της Περιφέρειας Βορείου Αιγαίου και με τις Δ/νσεις Οικονομικών και Πρόνοιας ή/και όποιας άλλης Υπηρεσίας του Δήμου που δύναται να συνδράμει στην εξεύρεση καταλυμάτων για τους πολίτες.
- Υποστηρίζει το έργο της Περιφέρειας στην οργάνωση χώρων για την υποδοχή και διαβίωση των πληγέντων μετά από σεισμό (χώροι καταυλισμών), εφόσον συντρέχουν λόγοι.
- Δρομολογεί δράσεις, με εντολή του Δημάρχου και σε συνεργασία με την οικεία Περιφέρεια, σχετικές με την οργάνωση χώρων για την υποδοχή και διαβίωση των πληγέντων μετά από σεισμό (χώροι καταυλισμών), εφόσον τούτο αποφασιστεί από τον Δήμαρχο λόγω των πλεονεκτημάτων που μπορεί να διαθέτει ο Δήμος για την υλοποίηση της δράσης αυτής (παράγραφος 6.8.2 του παρόντος).
- Κινητοποιεί με εντολή του Δημάρχου, τις Τεχνικές Υπηρεσίες, τη Δ/νση Καθαριότητας, Περιβάλλοντος και Πρασίνου καθώς και τη Δ.Ε.Υ.Α.Λ του Δήμου για άμεσο έλεγχο και αποκατάσταση της λειτουργίας υποδομών αρμοδιότητάς τους (δίκτυα ύδρευσης, οδικό δίκτυο, κλπ.), η λειτουργία των οποίων παρουσιάζει δυσχέρειες ή διακόπηκε λόγω σεισμών.
- Ενημερώνει τον Δήμαρχο για την παραμονή, μερική αποκλιμάκωση ή ολική αποκλιμάκωση των πόρων που έχουν διατεθεί με εντολή του Δημάρχου για την αντιμετώπιση εκτάκτων αναγκών και τη διαχείριση συνεπειών λόγω σεισμών.
- Ενεργοποιεί εθελοντικές οργανώσεις πολιτικής προστασίας, που δραστηριοποιούνται στο Δήμο Μυτιλήνης, για υποστηρικτικές δράσεις στο έργο του στην άμεση/βραχεία διαχείριση συνεπειών λόγω σεισμών.
- Ενεργοποιεί μνημόνιο συνεργασίας με ιδιωτικούς φορείς, μετά από σχετική εντολή του Δημάρχου, για την εξασφάλιση επιπλέον πόρων για την άμεση/βραχεία διαχείριση συνεπειών λόγω σεισμών.
- Υποβάλλει, κατόπιν εντολής του Δημάρχου, αίτημα προς τον Γενικό Γραμματέα Πολιτικής Προστασίας για την ενεργοποίηση του Μνημονίου Συνεργασίας μεταξύ της Ελληνικής Αρχής Γεωλογικών και Μεταλλευτικών Ερευνών (Ε.Α.Γ.Μ.Ε.) και της ΓΓΠΠ, σε περιπτώσεις συντελεσθέντος ή εν εξελίξει καταστροφικού φαινομένου γεωλογικής αιτιολογίας (κατολισθήσεις, εδαφικές υποχωρήσεις, καθιζήσεις).
- Ενημερώνει το Ε.Σ.Κ.Ε.ΔΙ.Κ. σχετικά με την εξέλιξη των δράσεων αποκατάστασης και διαχείρισης των συνεπειών του σεισμού.

4.5.4 Τεχνικές Υπηρεσίες του Δήμου Μυτιλήνης

- Αποστέλλουν συνεργεία για άμεσο έλεγχο και αποκατάσταση της λειτουργίας υποδομών αρμοδιότητάς τους (οδικό δίκτυο, τεχνικά έργα, κλπ.)
- Διενεργούν έλεγχο λειτουργίας των βασικών δικτύων υποδομής και προετοιμασίας των προκαθορισμένων χώρων για την υποδοχή και διαβίωση των πληγέντων.
- Προβαίνουν σε επεμβάσεις για την άρση των επικινδυνοτήτων, την κατεδάφιση των επικινδύνως ετοιμόρροπων κτιρίων και την απομάκρυνση των ερειπίων.
- Αποστέλλουν Μηχανικούς σε συνεργασία με την υπηρεσία Δόμησης και το Τ.Ε.Ε. για τον έλεγχο των κρίσιμων υποδομών του Δήμου (Σχολεία Δημοτικά κτίρια κλπ.).

- Συνεργάζονται με το Λιμενικό Ταμείο του Δήμου Μυτιλήνης και το Λιμεναρχείο Μυτιλήνης μετά την εκδήλωση σεισμού, για έλεγχο των λιμενικών υποδομών αρμοδιότητάς τους και των πιθανών μεταβολών της μορφολογίας του πυθμένα των λιμενικών εγκαταστάσεων.

4.5.5 Διεύθυνση Διοικητικών Υπηρεσιών του Δήμου Μυτιλήνης

- Μεριμνά για την έκδοση όλων των διοικητικών πράξεων που απαιτούνται για τη λειτουργία των εμπλεκόμενων επιχειρησιακών μονάδων του Δήμου
- Διαθέτει το απαραίτητο προσωπικό για την Διοικητική μέριμνα των πληγέντων

4.5.6 Διεύθυνση Οικονομικών Υπηρεσιών του Δήμου Μυτιλήνης

- Διενεργεί με εντολή του Δημάρχου τις διαδικασίες μίσθωσης καταλυμάτων για την προσωρινή στέγαση πολιτών (σύμφωνα με τις διαδικασίες που περιγράφονται στο Παράρτημα Ε)
- Διενεργεί με εντολή του Δημάρχου τις διαδικασίες για την προμήθεια πόσιμου νερού που θα διανεμηθεί στο Δημότες.
- Μεριμνά για την εξασφάλιση των οικονομικών πόρων για την υλοποίηση των δράσεων που προβλέπονται στον αντίστοιχο σχεδιασμό των εμπλεκόμενων υπηρεσιακών μονάδων του Δήμου, σύμφωνα με το παρόν σχέδιο (συντήρηση και λειτουργία μηχανημάτων και εξοπλισμού, μίσθωση μηχανημάτων, πρόσληψη εποχιακού προσωπικού, προμήθεια υλικών κλπ..) και την κάλυψη των πρόσθετων αναγκών που έχουν προκύψει

4.5.7 Υπηρεσία Πρόνοιας του Δήμου Μυτιλήνης

- Αποστολή επιτροπών για την καταγραφή και εκτίμηση ζημιών σε κατοικίες, οι οποίες προκλήθηκαν από τον σεισμό, προκειμένου να χορηγηθούν οι προβλεπόμενες οικονομικές ενισχύσεις για την κάλυψη των πρώτων αναγκών των πληγέντων, για επισκευές κύριας οικίας ή αντικατάσταση οικοσκευής.
- Αποστολή αιτήματος στη Διεύθυνση Οικονομικής και Αναπτυξιακής Πολιτικής / Τμήμα Επιχορηγήσεων Τ.Α. του Υπουργείου Εσωτερικών για χορήγηση οικονομικής ενίσχυσης σε όσους περιήλθαν σε κατάσταση ανάγκης συνεπεία σεισμού

4.5.8 Τηλεφωνικό Κέντρο Δήμου Μυτιλήνης

- Καταγράφει και γνωστοποιεί στις αρμόδιες υπηρεσίες του Δήμου αιτήματα πολιτών για ζημιές που έχει υποστεί η οικοσκευή τους από τον σεισμό.
- Παρέχει πληροφορίες σχετικές με τις διαδικασίες, τα δικαιολογητικά κλπ.. που χρειάζονται ώστε να λάβουν οι πολίτες οικονομική ενίσχυση (προνοιακό επίδομα).

4.5.9 Δ/ση Καθαριότητας & Ανακύκλωσης Δήμου Μυτιλήνης

- Διαθέτει το απαραίτητο προσωπικό για την Διοικητική μέριμνα των πληγέντων του Δήμου Μυτιλήνης
- Αποστολή συνεργείων για άμεσο έλεγχο και αποκατάσταση της λειτουργίας τυχόν βλαβών στο δίκτυο ύδρευσης και αποχέτευσης
- Διενεργεί έλεγχο λειτουργίας των βασικών δικτύων ύδρευσης και αποχέτευσης και προετοιμασίας των προκαθορισμένων χώρων για την υποδοχή και διαβίωση των πληγέντων

4.5.10 Πρόεδροι Τοπικών Κοινοτήτων Δήμου Μυτιλήνης

- Λαμβάνουν μέτρα για την άμεση αποκατάσταση των ζημιών επείγοντος χαρακτήρα στα δίκτυα ύδρευσης και αποχέτευσης και σε εξαιρετικές περιπτώσεις αναθέτουν την εκτέλεση των εργασιών

αποκατάστασης ζημιών μικρής κλίμακας, εάν από την καθυστέρηση αποκατάστασης δημιουργείται άμεσος κίνδυνος για την επαρκή υδροδότηση της τοπικής κοινότητας, ενημερώνοντας εγγράφως για το λόγο αυτόν τον αρμόδιο Αντιδήμαρχο ή τον Πρόεδρο της ΔΕΥΑ

- Ενημερώνουν τον Δήμαρχο για πρόσθετες ανάγκες που έχουν προκύψει σε τοπικό επίπεδο.

4.5.11 Δημόσια Επιχείρηση Ύδρευσης και Αποχέτευσης (Δ.Ε.Υ.Α.) Μυτιλήνης

- Αποστολή συνεργείων για άμεσο έλεγχο και αποκατάσταση της λειτουργίας τυχόν βλαβών στο δίκτυο ύδρευσης και αποχέτευσης
- Διενεργεί έλεγχο λειτουργίας των βασικών δικτύων ύδρευσης και αποχέτευσης και προετοιμασίας των προκαθορισμένων χώρων για την υποδοχή και διαβίωση των πληγέντων

ΜΕΡΟΣ 5**ΕΠΙΚΟΙΝΩΝΙΕΣ ΚΑΙ ΡΟΗ
ΠΛΗΡΟΦΟΡΙΩΝ****ΜΕΡΟΣ 5. ΕΠΙΚΟΙΝΩΝΙΕΣ ΚΑΙ ΡΟΗ ΠΛΗΡΟΦΟΡΙΩΝ****5.1 Μέσα επικοινωνίας**

Στον Δήμο Μυτιλήνης χρησιμοποιούνται τα ακόλουθα μέσα επικοινωνίας (ενδεικτικά)

Α) Σταθερά τηλέφωνα του Δήμου. Στο Παράρτημα Ι αναφέρονται αναλυτικά τα σταθερά τηλέφωνα των υπευθύνων για δράσεις πολιτικής προστασίας

Β) Κινητά τηλέφωνα των υπευθύνων για δράσεις πολιτικής προστασίας. Στο Παράρτημα Ι αναφέρονται αναλυτικά τα κινητά τηλέφωνα των υπευθύνων για δράσεις πολιτικής προστασίας

Γ) Στο Δήμο Μυτιλήνης δραστηριοποιείται η Ομάδα Ραδιοερασιτεχνών Νήσου Λέσβου, η οποία δύναται, κατόπιν ενεργοποίησής της από το Αυτοτελές Τμήμα Πολιτικής Προστασίας, να συνδράμει στις επικοινωνίες του Δήμου με άλλους φορείς και υπηρεσίες σε τοπικό επίπεδο.

Δ) Στο Δήμο Μυτιλήνης θα λειτουργήσει τηλεφωνικό κέντρο για επικοινωνία με το κοινό για θέματα που αφορούν:

- α) καταγραφή προβλημάτων από την εκδήλωση πλημμυρικών φαινομένων στην επικράτεια του Δήμου,
- β) καταγραφή αιτημάτων για άμεση προσωρινή διαμονή πολιτών,
- γ) καταγραφή αιτημάτων για έλεγχο κατοικιών και αποστολή λίστας στην Γ.Δ.Α.Ε.Γ.Κ. και
- δ) πληροφορίες σχετικές με τις διαδικασίες, τα δικαιολογητικά κλπ., που χρειάζονται ώστε να λάβουν οικονομική ενίσχυση οι πολίτες (Σχεδιάγραμμα 1).

Τηλ : 2251350540

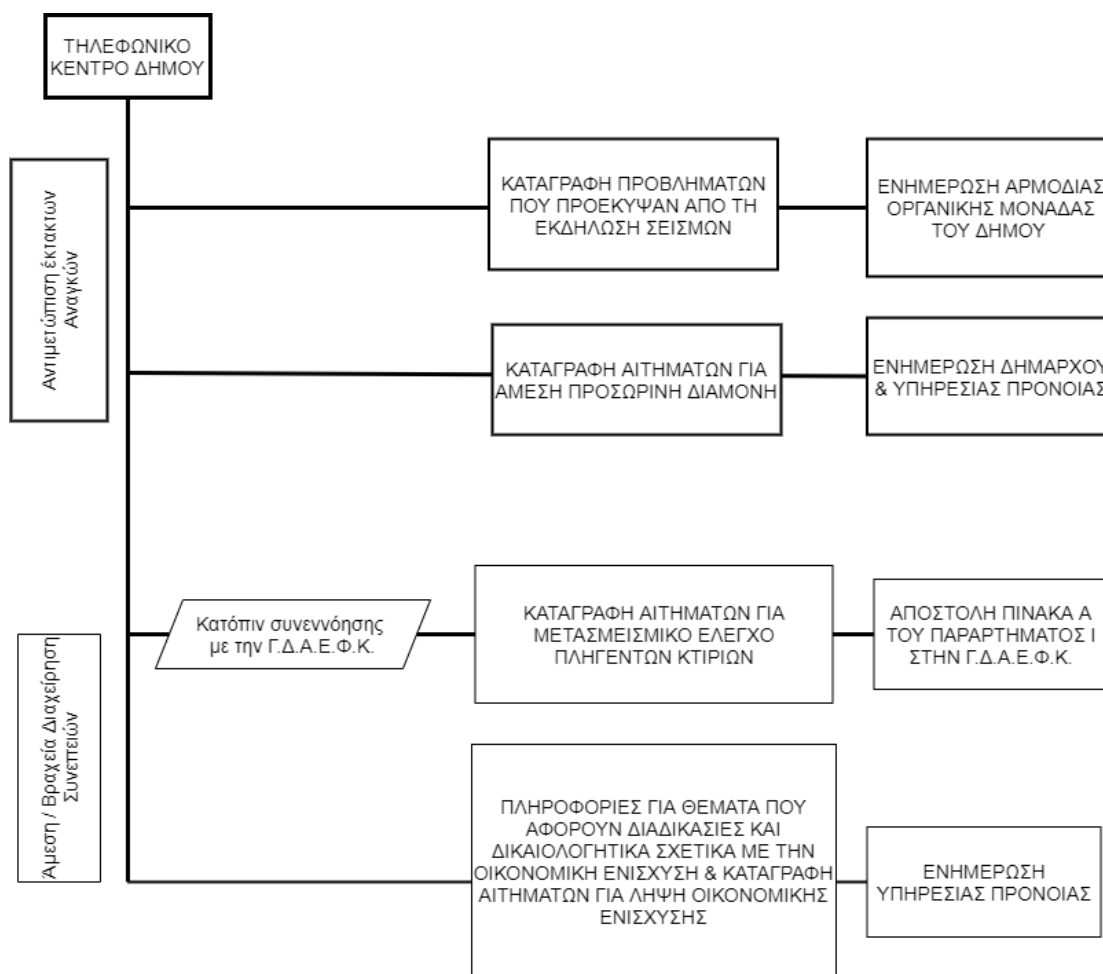

Σχεδιάγραμμα 1. Λειτουργία Τηλεφωνικού Κέντρου κατά την Αντιμετώπιση Έκτακτων Αναγκών και την Άμεση / Βραχεία Διαχείριση Συνεπειών από την εκδήλωση σεισμών

5.2 Ροή πληροφοριών

Αποδίδονται οι ενέργειες και δράσεις σε οργανικές μονάδες του Δήμου (Τμήμα Πολιτικής Προστασίας, Τεχνικές Υπηρεσίες, κλπ..) και σε άλλα όργανα του Δήμου (Αντιδήμαρχος, Πρόεδρος Τοπικής Κοινότητας, κλπ..). Νοείται ότι για το Σχέδιο Αντιμετώπισης Εκτάκτων Αναγκών και Άμεσης/Βραχείας Διαχείρισης Συνεπειών από την Εκδήλωση Σεισμών του Δήμου οι δράσεις αποδίδονται στις αρμόδιες οργανικές μονάδες του Δήμου ή σε άλλα όργανα του Δήμου (Αντιδήμαρχος, Πρόεδρος Τοπικής Κοινότητας, κλπ..), σύμφωνα με τον Οργανισμό Εσωτερικής Υπηρεσίας του Δήμου Μυτιλήνης και τις εκάστοτε εξουσιοδοτικές πράξεις του Δημάρχου.

5.2.1 Αρχική ειδοποίηση για επιπτώσεις από σεισμό και αντιμετώπιση εκτάκτων αναγκών

Ε.Μ.Υ. → (UNIT-3 - ΜΕΦ/ΕΣΚΕΔΙΚ) → Δ/ΝΣΗ ΠΟΛΙΤΙΚΗΣ ΠΡΟΣΤΑΣΙΑΣ ΑΠΟΚΕΝΤΡΩΜΕΝΗΣ ΔΙΟΙΚΗΣΗΣ ΑΙΓΑΙΟΥ → ΑΥΤΟΤΕΛΕΣ ΤΜΗΜΑ ΠΟΛΙΤΙΚΗΣ ΠΡΟΣΤΑΣΙΑΣ ΔΗΜΟΥ ΜΥΤΙΛΗΝΗΣ

Το Αυτοτελές Τμήμα Πολιτικής Προστασίας του Δήμου Μυτιλήνης ενημερώνει:

- Τον Δήμαρχο
- Τον Αντιδήμαρχο Πολιτικής Προστασίας
- Την Διεύθυνση Τεχνικών Υπηρεσιών
- Την Διεύθυνση Πρασίνου
- Τον Δ/ντή Καθαριότητας και Ανακύκλωσης
- Τους Προέδρους Δημοτικών Κοινοτήτων

ΕΛΑΣ

Πρόεδρος
Τοπικής
Κοινότητας

ΠΣ

Δημοτικές
Υπηρεσίες

Παράρτημα
Ε.Κ.Α.Β.



Δήμαρχος



Τμήμα ΠΠ Δήμου Μυτιλήνης

5.2.2 Ροή πληροφοριών κινητοποίησης φορέων για τη διαχείριση των συνεπειών και της άμεσης/βραχείας αποκατάστασης.

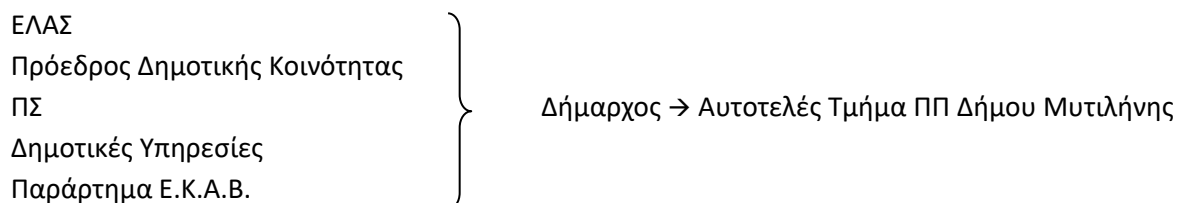

Το Αυτοτελές Τμήμα Πολιτικής Προστασίας του Δήμου αφού ενημερωθεί, επικοινωνεί με:

- Τον Δήμαρχο
- Τον Αντιδήμαρχο Πολιτικής Προστασίας
 - Τον Δ/ντή Καθαριότητας και Ανακύκλωσης
- Τον Δ/ντή Διεύθυνσης Πρασίνου
 - Τον Δ/ντή Τεχνικών Υπηρεσιών
- Τον Δ/ντή Διεύθυνσης Πολεοδομίας
 - Το Τμήμα Προγραμμάτων Κοινωνικής Πρόνοιας
 - Τον Δ/ντή Δημοτικής Αστυνομίας
 - Τον Πρόεδρο ΔΕΥΑΛ
 - Τους Προέδρους Δημοτικών Κοινοτήτων
 - Τη Διεύθυνση Πολ. Προστ. Περιφέρειας Βορείου Αιγαίου
 - Το Τμήμα Πολιτικής Προστασίας ΠΕ Λέσβου
 - Το UNIT-3 - ΜΕΦ/ΕΣΚΕΔΙΚ
 - Τις Εθελοντικές οργανώσεις πολιτικής προστασίας

ΜΕΡΟΣ 6**ΣΥΣΤΗΜΑ ΚΙΝΗΤΟΠΟΙΗΣΗΣ
ΠΟΛΙΤΙΚΗΣ ΠΡΟΣΤΑΣΙΑΣ****ΜΕΡΟΣ 6. ΣΥΣΤΗΜΑ ΚΙΝΗΤΟΠΟΙΗΣΗΣ ΠΟΛΙΤΙΚΗΣ ΠΡΟΣΤΑΣΙΑΣ-ΣΥΝΤΟΝΙΣΤΙΚΕΣ ΟΔΗΓΙΕΣ
ΥΛΟΠΟΙΗΣΗΣ ΔΡΑΣΕΩΝ ΠΟΛΙΤΙΚΗΣ ΠΡΟΣΤΑΣΙΑΣ**

Μετά την εκδήλωση ενός σεισμού οι φορείς πολιτικής προστασίας, στο πλαίσιο των αρμοδιοτήτων τους, κινητοποιούνται άμεσα και δρομολογούν σειρά δράσεων για την αντιμετώπιση εκτάκτων αναγκών και την άμεση/βραχεία διαχείριση των συνεπειών. Προϋπόθεση για την αποτελεσματική απόκριση των φορέων πολιτικής προστασίας της χώρας είναι η συνέργεια, η συνεργασία και η διαλειτουργικότητά σε όλα τα επίπεδα Διοίκησης.

Στο παρόν μέρος αναφέρονται συντονιστικές οδηγίες για τη απόκριση όλων των εμπλεκόμενων φορέων για την από κοινού αντιμετώπιση εκτάκτων αναγκών και την άμεση/βραχεία διαχείριση συνεπειών και την εξασφάλιση ενιαίας και συγχρονισμένης δράσης.

6.1 Αυξημένη ετοιμότητα για την αντιμετώπιση κινδύνων από την εκδήλωση σεισμών

Όπως έχει ήδη αναφερθεί, δεδομένης της αδυναμίας βραχυπρόθεσμης πρόγνωσης σεισμικών φαινομένων, η έγκαιρη προειδοποίηση γενικά δεν έχει εφαρμογή στην περίπτωση του σχεδιασμού αντιμετώπισης κινδύνων από την εκδήλωση σεισμών.

Ωστόσο, ο Γενικός Γραμματέας Πολιτικής Προστασίας, στο πλαίσιο της αρμοδιότητάς για το συντονισμό του έργου Πολιτικής Προστασίας, σε όλες τις φάσεις του κύκλου των καταστροφών και απειλών (άρθρο 30, παρ. 2α' του Ν.4662/2020), δύναται να θέσει το δυναμικό και τα μέσα πολιτικής προστασίας (όπως ορίζονται στο αρθ. 7 του Ν. 4662/2020) σε κατάσταση ετοιμότητας πολιτικής προστασίας εν όψει επαπειλούμενου κινδύνου (σύμφωνα με το αρθ. 2 του Ν. 3013/2002 όπως αυτό έχει τροποποιηθεί και ισχύει), λαμβάνοντας υπόψη τις γνωμοδοτήσεις - πορίσματα της Μόνιμης Ειδικής Επιστημονικής Επιτροπής Εκτίμησης Σεισμικής Επικινδυνότητας και Αξιολόγησης Σεισμικού Κινδύνου του Ο.Α.Σ.Π..

Σε αυτές τις περιπτώσεις:

- Ο Δήμος Μυτιλήνης ελέγχει άμεσα την πορεία υλοποίησης των προπαρασκευαστικών δράσεων, οι οποίες προβλέπονται στην παράγραφο 3.1 του παρόντος, στις περιοχές που έχουν τεθεί σε κατάσταση ετοιμότητας πολιτικής προστασίας εν όψει επαπειλούμενου κινδύνου, και σε περίπτωση που αυτές δεν έχουν ολοκληρωθεί, επισπεύδεται η υλοποίησή τους. Στις ανωτέρω περιοχές ο Δήμαρχος δύναται κατά την κρίση του να συγκαλέσει Τοπικό Επιχειρησιακό Όργανο Πολιτικής Προστασίας (ΤΕΣΟΠΠ) του Δήμου για την υποβοήθηση του έργου του στο συντονισμό των φορέων που εμπλέκονται σε δράσεις ετοιμότητας πολιτικής προστασίας για την αντιμετώπιση κινδύνων από την εκδήλωση σεισμών.

- Οι λοιποί αρμόδιοι επιχειρησιακά εμπλεκόμενοι φορείς α) προβαίνουν σε άμεσο έλεγχο και τυχόν επικαιροποίηση των επιχειρησιακών τους σχεδίων για την αντιμετώπιση κινδύνων από την εκδήλωση σεισμού, β) δύνανται να προχωρήσουν στην ενίσχυση των επιχειρησιακών δυνατοτήτων τους στις ανωτέρω περιοχές που έχουν τεθεί σε κατάσταση ετοιμότητας πολιτικής προστασίας εν όψει επαπειλούμενου κινδύνου και γ) συμμετέχουν στα Τοπικά Επιχειρησιακά Συντονιστικά Όργανα Πολιτικής Προστασίας (ΤΕΣΟΠΠ) των Δήμων και τα Συντονιστικά Όργανα Πολιτικής Προστασίας (ΣΟΠΠ) των Περιφερειακών Ενοτήτων.

6.2 Διοίκηση, Έλεγχος & Συντονισμός επιχειρήσεων

Για την αντιμετώπιση εκτάκτων αναγκών από την εκδήλωση σεισμών και τη διαχείριση των συνεπειών (συμπεριλαμβανομένης της οργανωμένης προληπτικής απομάκρυνσης πολιτών και της άμεσης-βραχείας αποκατάστασης), η Διοίκηση, Έλεγχος & Συντονισμός των επιχειρήσεων αποτελεί ευθύνη των οργάνων Πολιτικής Προστασίας (Γενικός Γραμματέας Πολιτικής Προστασίας, Συντονιστής Αποκεντρωμένης Διοίκησης, Περιφερειάρχης/αρμόδιος Αντιπεριφερειάρχης, Δήμαρχος) τα οποία αναλόγως της κλιμάκωσης υλοποιούν στο πλαίσιο των αρμοδιοτήτων τους δράσεις πολιτικής προστασίας, ενημερώνοντας ταυτόχρονα το ανώτερο διοικητικά (επίπεδο) Όργανο Πολιτικής Προστασίας.

Η Διοίκηση, ο Έλεγχος & ο Συντονισμός επιμέρους επιχειρησιακών δράσεων αναλαμβάνεται από τους καθ' ύλη αρμόδιους φορείς. Ειδικότερα:

- Δράσεις έρευνας και διάσωσης, ελέγχου και καταστολής των αστικών πυρκαγιών, καθώς και ενίσχυσης σε προσωπικό και μέσα του ΠΣ, αναλαμβάνονται και συντονίζονται από τον εκάστοτε Επικεφαλής Αξιωματικό του Πυροσβεστικού Σώματος, ο οποίος ενεργεί ως συντονιστής του έργου στην περιοχή του συμβάντος.
- Δράσεις ασφάλειας, μέτρων τροχαίας, υποστήριξης μέτρων προστασίας πολιτών αναλαμβάνονται και συντονίζονται από τον εκάστοτε Επικεφαλής Αξιωματικό της Ελληνικής Αστυνομίας και σε περίπτωση περιοχής αρμοδιότητας Λιμενικού Σώματος, από τον εκάστοτε Επικεφαλής Αξιωματικό του Λιμενικού Σώματος.
- Δράσεις ιατρικής υποστήριξης, διακομιδής τραυματιών-ασθενών και ενεργοποίησης των κατά τόπους μονάδων υγείας (νοσοκομεία, κέντρα υγείας, κλπ.) αναλαμβάνονται και συντονίζονται από το ΕΚΑΒ.
- Δράσεις έρευνας και διάσωσης στη χωρική αρμοδιότητα του Λιμενικού Σώματος - Ελληνικής Ακτοφυλακής (θαλάσσιος χώρος, αιγιαλός και παραλία) αναλαμβάνονται και συντονίζονται από τις εκάστοτε αρμόδιες αρχές του ΛΣ-ΕΛΑΚΤ.

6.3 Επίσημη ανακοίνωση χαρακτηριστικών σεισμικού φαινομένου

Η επίσημη ανακοίνωση του σεισμού που αφορά στα εγγενή στοιχεία του σεισμού (ώρα εκδήλωσης, μέγεθος, επίκεντρο, εστιακό βάθος, χαρακτηρισμός) δίδεται από το Γεωδυναμικό Ινστιτούτο του Εθνικού Αστεροσκοπείου Αθηνών, το οποίο αποτελεί τον συντονιστή φορέα του Ενιαίου Εθνικού Σεισμολογικού Δικτύου (Ε.Ε.Σ.Δ.).

Μετά την εκδήλωση σεισμού το Γεωδυναμικό Ινστιτούτο του Εθνικού Αστεροσκοπείου Αθηνών αποστέλλει την επίσημη ανακοίνωση του σεισμού στον Γενικό Γραμματέα Πολιτικής Προστασίας, καθώς και στον Πρόεδρο του Ο.Α.Σ.Π. για την περαιτέρω κινητοποίηση των εμπλεκόμενων υπηρεσιών και φορέων στην αντιμετώπιση εκτάκτων αναγκών και τη διαχείριση των συνεπειών, όταν αυτό κριθεί απαραίτητο.

Η αποστολή της επίσημης ανακοίνωσης του σεισμού πραγματοποιείται κατά κύριο λόγο για σεισμούς μεγέθους άνω των 4 βαθμών της κλίμακας Richter.

6.3.1 Δίκτυο παρακολούθησης σεισμικής δραστηριότητας

Με στόχο την διαρκή παρακολούθηση της σεισμικής δραστηριότητας στον Ελληνικό χώρο και την εγκυρότερη και ενιαία ενημέρωση της πολιτείας και του κοινού για την εξέλιξη της σεισμικής δραστηριότητας, ιδιαίτερα σε περιπτώσεις σεισμικής έξαρσης, έχει συγκροτηθεί το Ενιαίο Εθνικό Σεισμολογικό Δίκτυο (Ε.Ε.Σ.Δ.).

Οι φορείς που συμμετέχουν στο Ε.Ε.Σ.Δ είναι: (α) Το Γεωδυναμικό Ινστιτούτο του Εθνικού Αστεροσκοπείου Αθηνών, (β) το Εργαστήριο Σεισμολογίας του Τομέα Γεωφυσικής και Γεωθερμίας του Εθνικού Καποδιστριακού Πανεπιστημίου Αθηνών, (γ) το Εργαστήριο Γεωφυσικής του Τομέα Γεωφυσικής του Αριστοτελείου Πανεπιστημίου Θεσσαλονίκης, (δ) το Εργαστήριο Σεισμολογίας του Τομέα Εφαρμοσμένης Γεωλογίας και Γεωφυσικής του Πανεπιστημίου Πατρών.

Η παρακολούθηση της σεισμικής δραστηριότητας επί 24ώρου βάσης γίνεται από το Γεωδυναμικό Ινστιτούτο του Ε.Α.Α. και, εκ περιτροπής, από έναν από τους υπόλοιπους συμμετέχοντες φορείς που έχουν τη δυνατότητα υπηρεσίας για την παρακολούθηση της σεισμικής δράσης καθ' όλη τη διάρκεια του 24ώρου. Οι φορείς αυτοί συνεργάζονται στενά ιδιαίτερα σε περιπτώσεις σεισμικής έξαρσης για την έκδοση επίσημης ενημέρωσης σχετικά με τα εγγενή χαρακτηριστικά του σεισμού (ώρα εκδήλωσης, μέγεθος, επίκεντρο, εστιακό βάθος και χαρακτηρισμός).

Η επίσημη ενημέρωση εκδίδεται από το Γεωδυναμικό Ινστιτούτο του Ε.Α.Α εξ ονόματος του Ε.Ε.Σ.Δ. Σε περίπτωση που αδυνατεί το Γεωδυναμικό Ινστιτούτο του Ε.Α.Α. να εκδώσει έγκαιρα το πρώτο ανακοινωθέν, αυτό εκδίδεται από τον εκ περιτροπής φορέα, έπειτα από συνεννόηση με το Γεωδυναμικό Ινστιτούτο του Ε.Α.Α, πάλι εξ ονόματος του Ε.Ε.Σ.Δ., σύμφωνα με τον Κανονισμό Λειτουργίας του Εθνικού Δικτύου Σεισμογράφων.

Επίσης, στον δικτυακό τόπο του Γεωδυναμικού Ινστιτούτου του [Εθνικού Αστεροσκοπείου Αθηνών](#), σχεδόν σε πραγματικό χρόνο μετά την εκδήλωση σεισμού, παρέχεται προκαταρκτική αυτόματη λύση (ώρα εκδήλωσης, μέγεθος, επίκεντρο, εστιακό βάθος) από το αυτόματο υπολογιστικό σύστημα, χωρίς τη συμμετοχή σεισμολόγου. Η προκαταρκτική αυτόματη λύση δίνει μια πρώτη άμεση εκτίμηση για τα χαρακτηριστικά του σεισμού και μπορεί να διαφέρει από την επίσημη ενημέρωση που εκδίδεται από το Γεωδυναμικό Ινστιτούτο του Ε.Α.Α εξ ονόματος του Ε.Ε.Σ.Δ..

6.4 Αρχική εκτίμηση συνεπειών

Οι πρώτες πληροφορίες σχετικά με την εκδήλωση σεισμού, τις επηρεαζόμενες περιοχές και την αρχική εκτίμηση των συνεπειών, σε συνδυασμό με την επίσημη ανακοίνωση του σεισμού από το Γεωδυναμικό Ινστιτούτο του Εθνικού Αστεροσκοπείου Αθηνών, έχουν βαρύνουσα σημασία για την ορθή εκτίμηση της κατάστασης και την εν συνεχεία άμεση κινητοποίηση και κλιμάκωση των δράσεων πολιτικής προστασίας. Σημειώνεται ότι η εκτίμηση των συνεπειών είναι μια δυναμική διαδικασία και δύναται να τροποποιείται σύμφωνα με τις νεότερες εισερχόμενες πληροφορίες αλλά και λόγω της περαιτέρω εξέλιξης της σεισμικής δράσης στην περιοχή.

Οι κατά τόπους αρμόδιες υπηρεσίες της ΕΛ.ΑΣ. οι οποίες αποτελούν θεσμικά τον φορέα επίσημης ενημέρωσης της Μονάδας Εμπλεκόμενων Φορέων (Unit3 -COMPRES) του Ε.Σ.Κ.Ε.ΔΙ.Κ. και των εμπλεκόμενων φορέων για την επικρατούσα κατάσταση στην περιοχή ευθύνης τους δεδομένου ότι λειτουργούν σε 24-ωρη βάση και κατά κανόνα είναι αυτές οι οποίες μπορούν άμεσα να συλλέξουν πληροφορίες για την επικρατούσα κατάσταση και την επηρεαζόμενη περιοχή (Παράρτημα Ε, Γενικό Σχέδιο Πολιτικής Προστασίας «Ξενοκράτης», ΥΑ 1299 10-04-2003 ΦΕΚ 423/ Β'/2003). Τη δράση

μπορούν να υποστηρίξουν και οι αρμόδιες κατά τόπους υπηρεσίες του Π.Σ, οι οποίες επίσης λειτουργούν σε 24-ωρη βάση. Οι ανωτέρω υπηρεσίες ενημερώνουν άμεσα τις διοικητικά ανώτερες δομές τους, τους κατά τόπο αρμόδιους Περιφερειάρχες, Αντιπεριφερειάρχες και Δημάρχους, καθώς και τη Μονάδα Εμπλεκόμενων Φορέων (Unit3 -COMPRES) του Ε.Σ.Κ.Ε.ΔΙ.Κ..

Η Μονάδα Εμπλεκόμενων Φορέων (Unit3 -COMPRES) του Ε.Σ.Κ.Ε.ΔΙ.Κ., μετά την πρώτη ενημέρωσή του για την εκδήλωση σεισμού, κυρίως από τις αρμόδιες υπηρεσίες της ΕΛ.ΑΣ. και του Ε.Σ.Κ.Ε.ΔΙ.Κ. / Μονάδα Χερσαίων και Θαλασσίων Επιχειρήσεων, επικοινωνεί με την Δ/ση Πολιτικής Προστασίας της Περιφέρειας και τα κατά τόπους Γραφεία Πολιτικής Προστασίας των Δήμων προκειμένου να συλλέξει περαιτέρω πληροφορίες για τις περιοχές που επλήγησαν και ενημερώνει τον Διοικητή Ε.Σ.Κ.Ε.ΔΙ.Κ. και τον Γενικό Γραμματέα Πολιτικής Προστασίας.

Οι κατά τόπους αρμόδιες υπηρεσίες της ΕΛ.ΑΣ., οι οποίες θεσμικά, όπως έχει ήδη αναφερθεί για την αρχική εκτίμηση των συνεπειών στην περιοχή ευθύνης τους μετά από την εκδήλωση σεισμού (ΥΑ 1299 10-04-2003, ΦΕΚ 423 Β), δια των αρμόδιων οργάνων τους συλλέγουν πληροφορίες σχετικές με τις επιπτώσεις που έχει προκαλέσει ο σεισμός (ζημιές, θύματα, καταρρεύσεις, εγκλωβισμοί, κτλ.), ενημερώνουν άμεσα:

- τους επιχειρησιακά εμπλεκόμενους τοπικούς φορείς (Π.Σ., Ε.Κ.Α.Β., κλπ.) για συμβάντα αρμοδιότητάς τους,
- τον οικείο Δήμαρχο, τον οικείο Περιφερειάρχη και τον αρμόδιο Αντιπεριφερειάρχη
- τη Μονάδα Εμπλεκόμενων Φορέων (Unit3 -COMPRES) του Ε.Σ.Κ.Ε.ΔΙ.Κ. τηλεφωνικώς και γραπτώς όταν αυτό είναι εφικτό (συνοπτική έγγραφη αναφορά - Υ.Α. 1299 10-04-2003, ΦΕΚ 423 Β' /2003).

Διευκρινίζεται, ότι η επίσημη ενημέρωση του κοινού για την επικρατούσα κατάσταση και την βατότητα του οδικού δικτύου, αποτελεί αρμοδιότητα των κατά τόπους υπεύθυνων υπηρεσιών της ΕΛ.ΑΣ.

Η ανωτέρω ενημέρωση για την επικρατούσα κατάσταση και τη βατότητα του οδικού δικτύου πραγματοποιείται κατά περίπτωση με την έκδοση δελτίων τύπου και ανακοινώσεων, με τη μορφή προφορικών δηλώσεων και συνεντεύξεων καθώς και μέσω της ιστοσελίδας της [ΕΛΑΣ](#).

Με εντολή του Περιφερειάρχη και του Δημάρχου κινητοποιούνται οι υπεύθυνοι των αρμόδιων υπηρεσιών της Περιφέρειας και του Δήμου στην πληγείσα περιοχή για την άμεση διαχείριση των συνεπειών και την παροχή βοήθειας στους πληγέντες.

Η Μονάδα Εμπλεκόμενων Φορέων (Unit3 -COMPRES) του Ε.Σ.Κ.Ε.ΔΙ.Κ. μετά τη λήψη της επίσημης ανακοίνωσης του σεισμού από το Γεωδυναμικό Ινστιτούτο του Εθνικού Αστεροσκοπείου Αθηνών, επικοινωνεί άμεσα με τις κατά τόπους αρμόδιες υπηρεσίες της ΕΛ.ΑΣ., το Τμήμα Πολιτικής Προστασίας του Δήμου, τα Τμήματα Πολιτικής Προστασίας των Περιφερειακών Ενοτήτων, τις Δ/σεις Πολιτικής Προστασίας των Περιφερειών, τις Δ/σεις Πολιτικής Προστασίας των Αποκεντρωμένων Διοικήσεων, καθώς και με άλλα Κέντρα Επιχειρήσεων που λειτουργούν σε 24-ωρη βάση από φορείς της κεντρικής διοίκησης (ΕΛ.ΑΣ./ΕΣΚΕΔΙΚ, ΚΕΠΥ/ΕΚΑΒ,, Μονάδα Χερσαίων και Θαλάσσιων Επιχειρήσεων (Unit1-SEALOPS)/ΕΣΚΕΔΙΚ, κλπ.), απ' όπου ενημερώνεται για τις ευρύτερες επιπτώσεις του σεισμού και ενημερώνει ακολούθως τον Γενικό Γραμματέα Πολιτικής Προστασίας, τον Προϊστάμενο της Δ/σης Σχεδιασμού & Αντιμετώπισης Εκτάκτων Αναγκών της ΓΓΠΠ και τον Προϊστάμενο της Γενικής Διεύθυνσης Αποκατάστασης Επιπτώσεων Φυσικών Καταστροφών (Γ.Δ.Α.Ε.Φ.Κ.) της Γενικής Γραμματείας Υποδομών.

Ο ΟΑΣΠ μετά τη λήψη της επίσημης ανακοίνωσης του σεισμού από το Γεωδυναμικό Ινστιτούτο του Εθνικού Αστεροσκοπείου Αθηνών, επικοινωνεί άμεσα με τις κατά τόπους αρμόδιες υπηρεσίες της ΕΛΑΣ για την αρχική εκτίμηση των συνεπειών. Ο Πρόεδρος του Δ.Σ. του Ο.Α.Σ.Π., εκτιμώντας τα

χαρακτηριστικά του σεισμού και την αρχική εκτίμηση των συνεπειών ενημερώνει τον Υπουργό Κλιματικής Κρίσης και Πολιτικής Προστασίας, τον Γενικό Γραμματέα Πολιτικής Προστασίας, τον Υπουργό Υποδομών & Μεταφορών, τον Γενικό Γραμματέα Υποδομών και τη Γενική Διεύθυνση Αποκατάστασης Επιπτώσεων Φυσικών Καταστροφών (Γ.Δ.Α.Ε.Φ.Κ.).

Επισημαίνεται ότι οι κατά τόπους αρμόδιες υπηρεσίες Τροχαίας της ΕΛ.ΑΣ. δύνανται να λαμβάνουν εντός και εκτός κατοικημένων περιοχών προσωρινά μέτρα απαγορεύσεων ή περιορισμών της κυκλοφορίας, όταν αυτό επιβάλλεται από ιδιαίτερους λόγους ασφαλείας ή σε έκτακτες περιπτώσεις για την αντιμετώπιση τελείως προσωρινών καταστάσεων (άρθρ. 52 του Κώδικα Οδικής Κυκλοφορίας Ν. 2696/1999 (ΦΕΚ 57 Α), όπως αυτό έχει αντικατασταθεί με την παρ. 9 του άρθρου 48 του Ν. 4313/2014 (ΦΕΚ 261 Α)).

Επίσης, η ΕΛ.ΑΣ., όταν αυτό απαιτείται και είναι εφικτό, δύνανται με τα εναέρια μέσα που διαθέτει να πραγματοποιεί πτήσεις πάνω από τις πληγείσες περιοχές για την από αέρος συλλογή πληροφοριών σχετικά με τις επιπτώσεις του σεισμού και την επικρατούσα κατάσταση, με στόχο την ταχύτερη και πληρέστερη ενημέρωση της Κεντρικής Διοίκησης, στο πλαίσιο εφαρμογής του εγκεκριμένου Ειδικού Σχεδίου Κινητοποίησης της ΕΛ.ΑΣ. για την αντιμετώπιση καταστροφών που προέρχονται από σεισμούς.

Νοείται ότι οποιοσδήποτε φορέας σε Κεντρικό ή Αποκεντρωμένο επίπεδο συλλέξει πρωτογενείς πληροφορίες σχετικά με τις συνέπειες του σεισμού, οφείλει να ενημερώνει άμεσα τα αντίστοιχου διοικητικού επιπέδου όργανα των κατά περίπτωση επιχειρησιακά εμπλεκόμενων φορέων (Π.Σ, ΕΛ.ΑΣ, ΕΚΑΒ, κλπ..) καθώς και τα αρμόδια Αποκεντρωμένα Όργανα Πολιτικής Προστασίας (Δήμαρχος, Περιφερειάρχης, αρμόδιος Αντιπεριφερειάρχης)

6.5 Επικοινωνίες

Οι επικοινωνίες μεταξύ των Φορέων για την αντιμετώπιση εκτάκτων αναγκών και την άμεση/βραχεία διαχείριση των συνεπειών από την εκδήλωση σεισμού, γίνονται κατά κανόνα με τη χρήση των δικτύων σταθερής και κινητής τηλεφωνίας σε όλα τα στάδια επιχειρήσεων.

Για τις ενδοεπικοινωνίες τους οι εμπλεκόμενοι φορείς δύνανται να χρησιμοποιούν και δίκτυα ασύρματων επικοινωνιών, σύμφωνα με τα προβλεπόμενα στον επιχειρησιακό σχεδιασμό τους.

Η ανταλλαγή πληροφοριών, η αποστολή αιτημάτων, κλπ.. που πραγματοποιούνται μέσω τηλεφωνικών επικοινωνιών, δύνανται να ακολουθείται με την αποστολή εγγράφων μέσω ηλεκτρονικής αλληλογραφίας (*Email*), όταν αυτό απαιτείται και είναι εφικτό.

Η αρχική εκτίμηση των συνεπειών μετά την εκδήλωση σεισμού και η εν συνεχεία κινητοποίηση των φορέων που εμπλέκονται σε τοπικό, περιφερειακό και κεντρικό επίπεδο στην αντιμετώπιση εκτάκτων αναγκών και την άμεση/βραχεία διαχείριση των συνεπειών, έχει ως βασική προϋπόθεση την απρόσκοπτη επικοινωνία τους μέσω των υφιστάμενων συστημάτων τηλεπικοινωνιών (σταθερή και κινητή τηλεφωνία, διαδίκτυο, ασύρματα δίκτυα).

Στις περιπτώσεις που, κατά τις πρώτες ώρες μετά την εκδήλωση του σεισμού, παρουσιάζονται δυσχέρειες στις επικοινωνίες και μέχρι την αποκατάστασή τους οι κατά τόπους Αστυνομικές Υπηρεσίες ή οι Υπηρεσίες του Πυροσβεστικού Σώματος, δύνανται να υποστηρίξουν το έργο του Περιφερειάρχη Β. Αιγαίου, των αρμόδιων Αντιπεριφερειάρχων και του Δημάρχου Μυτιλήνης που αφορά τις μεταξύ τους επικοινωνίες, με τη διάθεση προσωπικού ή μέσων ως συνδέσμων με δυνατότητα ασύρματης επικοινωνίας, όταν αυτό απαιτείται και είναι εφικτό.

Εναλλακτικά, στο έργο της τηλεπικοινωνιακής υποστήριξης του Δημάρχου, του Αντιπεριφερειάρχη και του Περιφερειάρχη, όταν παρουσιάζονται δυσχέρειες στις επικοινωνίες, δύνανται να συμβάλλουν άμεσα οι Ραδιοερασιτεχνικοί Σύλλογοι ή ραδιοερασιτέχνες μέλη της Ένωσης Ελλήνων Ραδιοερασιτεχνών που δραστηριοποιούνται στην πληγείσα περιοχή, όπως αυτό έχει καθοριστεί εκ των

προτέρων στις σχετικές προπαρασκευαστικές συνεδριάσεις του Τοπικού Επιχειρησιακού Συντονιστικού Οργάνου Πολιτικής Προστασίας (ΤΕΣΟΠΠ) του Δήμου Μυτιλήνης και των Συντονιστικών Οργάνων Πολιτικής Προστασίας (ΠΕΣΟΠΠ) της Περιφερειακής Ενότητας Μυτιλήνης για την ετοιμότητα αντιμετώπισης κινδύνων από την εκδήλωση σεισμών.

6.6 Κινητοποίηση

Στο στάδιο αυτό, όλοι οι φορείς που είναι υπεύθυνοι για την αντιμετώπιση καταστάσεων έκτακτης ανάγκης από την εκδήλωση σεισμού, λαμβάνοντας υπόψη την αρχική εκτίμηση των συνεπειών, αξιολογώντας τις πληροφορίες για την επικρατούσα κατάσταση καθώς και τα πιθανά αιτήματα συνδρομής προς άλλους φορείς, κινητοποιούν το εμπλεκόμενο προσωπικό και τα μέσα που έχουν στη διάθεσή τους για την υλοποίηση δράσεων πολιτικής προστασίας για την αντιμετώπιση εκτάκτων αναγκών και την άμεση/βραχεία διαχείριση των συνεπειών της καταστροφής, βάσει του αντίστοιχου σχεδιασμού τους.

Νοείται ότι το επίπεδο κλιμάκωσης και κινητοποίησης του εμπλεκόμενου προσωπικού και των μέσων δύναται να τροποποιηθεί, όταν αυτό απαιτηθεί βάσει της αξιολόγησης των νεότερων δεδομένων που αφορούν στις συνέπειες του καταστροφικού φαινομένου. Κριτήρια κλιμάκωσης θεωρούνται:

- η αδυναμία αντιμετώπισης της καταστροφής από το κατώτερο διοικητικό επίπεδο λόγω ανεπάρκειας διατιθέμενων πόρων
- η έκταση της καταστροφής
- το μέγεθος των απωλειών ή ζημιών (ένταση της καταστροφής)

Διευκρινίζεται ότι η κλιμάκωση της κινητοποίησης του κάθε φορέα δεν πρέπει να συγχέεται με τη γενικότερη κλιμάκωση της κινητοποίησης των λοιπών επιχειρησιακά εμπλεκόμενων φορέων του συνόλου του Μηχανισμού Πολιτικής Προστασίας (η οποία ορίζεται στο ν. 4662/20) και είναι δυνατόν να λαμβάνει χώρα σε διαφορετικό χρόνο, όπως προκύπτει από το ρόλο και τις αρμοδιότητές του.

6.6.1 Κινητοποίηση σε τοπικό επίπεδο

Οι **κατά τόπους Αστυνομικές Αρχές** με βάση την αρχική εκτίμηση των συνεπειών μετά την εκδήλωση σεισμού και σύμφωνα με τα προβλεπόμενα στο σχεδιασμό τους κινητοποιούν τους διαθέσιμους πόρους, αν αυτό απαιτηθεί, για τη λήψη μέτρων τροχαίας κίνησης για τη διευκόλυνση της κίνησης των οχημάτων έκτακτης ανάγκης (Π.Σ, Ε.Κ.Α.Β., κλπ.), καθώς και για τη διευκόλυνση της κίνησης των πολιτών προς ασφαλείς υπαίθριους χώρους (χώροι καταφυγής).

Επίσης, στα πλαίσια των αρμοδιοτήτων τους, προχωρούν στη λήψη μέτρων τάξης και ασφάλειας περιμετρικά των χώρων επιχειρήσεων του Π.Σ., στους χώρους που έχουν καταφύγει οι πολίτες (χώροι καταφυγής), καθώς και όπου αλλού απαιτείται η επιπρόσθετη λήψη μέτρων ασφάλειας για τη διευκόλυνση του έργου των σωστικών συνεργείων και την προστασία της ζωής και της περιουσίας των πολιτών. Σε περιπτώσεις που δεν επαρκούν τα διαθέσιμα μέσα του ΕΚΑΒ και αν παραστεί ανάγκη, δύναται να συνδράμουν το έργο της μεταφοράς τραυματιών σε νοσηλευτικές μονάδες.

Οι **κατά τόπους Πυροσβεστικές Υπηρεσίες**, μετά την εκδήλωση σεισμού ενημερώνονται για συμβάλλοντα αρμοδιότητάς τους από τις υπηρεσίες της ΕΛ.ΑΣ. ή και από άλλους φορείς και ιδιώτες και κινητοποιούνται σύμφωνα με τα προβλεπόμενα στα επιχειρησιακά τους σχέδια. Προβαίνουν σε αξιολόγηση και εκτίμηση των πληροφοριών από τον τρόπο της καταστροφής, κλιμακώνουν τις δράσεις τους και αναλόγως της φύσης και της έκτασης των συμβάντων αρμοδιότητάς τους (αστική έρευνα και διάσωση, κατάσβεση πυρκαγιών, κτλ.) αιτούνται μέσω της Μονάδας Χερσαίων και Θαλάσσιων

Επιχειρήσεων (Unit1-SEALOPS)/ΕΣΚΕΔΙΚ την ενίσχυση των δυνάμεών τους με προσωπικό και μέσα του Π.Σ., καθώς και την υποστήριξη για την υλοποίηση των ανωτέρω δράσεων από άλλους φορείς (ΕΛ.ΑΣ., ΕΚΑΒ, ΟΤΑ, κλπ..).

Οι **υπηρεσίες του ΕΚΑΒ** στις πληγείσες περιοχές, με βάση την ενημέρωση που έχουν από τις υπηρεσίες της ΕΛ.ΑΣ., του Π.Σ. ή και από άλλους φορείς και ιδιώτες, θέτουν σε ετοιμότητα τους διαθέσιμους πόρους τους, σύμφωνα με τα προβλεπόμενα στο σχεδιασμό τους, και κατευθύνουν το έργο τους σε συνεργασία με τους κατά τόπους διοικητές των υγειονομικών μονάδων και τις κατά τόπους διοικήσεις του Π.Σ., της ΕΛ.ΑΣ. και του ΛΣ/ΕΛΑΚΤ.

Ο **Πρόεδρος του Ε.Κ.Α.Β.** ενεργοποιεί, όταν αυτό απαιτηθεί, την Ομάδα Διαχείρισης Κρίσεων (Ο.ΔΙ.Κ.) του Εθνικού Κέντρου Άμεσης Βοήθειας, η οποία συντονίζει επιτελικά και επιχειρησιακά τις δραστηριότητες των κατά τόπους δυνάμεων του ΕΚΑΒ (παραρτήματα του ΕΚΑΒ, Ειδικό Τμήμα Ιατρικής Καταστροφών (ΕΤΙΚ) του ΕΚΑΒ, κλπ..).

Επίσης το **ΕΚΑΒ**, μετά την εκδήλωση σεισμού, έχει την ευθύνη για τον γενικότερο συντονισμό των φορέων που έχουν την ευθύνη για την υλοποίηση δράσεων σχετικών με την αντιμετώπιση εκτάκτων καταστάσεων που αφορούν στη δημόσια υγεία. Ειδικότερα και όταν αυτό απαιτείται, παρακολουθεί την εφαρμογή δράσεων του Τομέα Υγείας βάσει του αντίστοιχου σχεδιασμού, για την αντιμετώπιση εκτάκτων αναγκών λόγω σεισμών, όπως ετοιμότητα και λειτουργία των νοσηλευτικών μονάδων για την υποδοχή περιστατικών υγείας, κάλυψη αυξημένων αναγκών σε φαρμακευτικό υλικό, επιδημιολογική επιτήρηση από κλιμάκια του ΕΟΔΥ, έλεγχοι Δημόσιας Υγείας (Υδατος, Υγιεινής χώρου φύλαξης τροφίμων), ψυχοκοινωνική υποστήριξη στις πληγείσες περιοχές από κλιμάκια του ΕΚΑΒ, κλπ.. (Ν.3370/2005, ΦΕΚ 176 Α - Ν. 3527/2007, ΦΕΚ 25 Α, Ν. 4633/2019 - ΦΕΚ 161/Α΄/2019 όπως ισχύουν).

Οι **διοικήσεις των νοσηλευτικών μονάδων** στην περιοχή όπου εκδηλώνονται σεισμοί, βρίσκονται σε ετοιμότητα ενεργοποίησης των επιχειρησιακών σχεδίων αντιμετώπισης εκτάκτων αναγκών (Σχέδιο Εκτάκτων Αναγκών «ΠΕΡΣΕΑΣ») σε συνεργασία με το ΕΚΑΒ, σχετικά με τον αριθμό των περιστατικών υγείας στην περιοχή ευθύνης τους.

Οι **κατά τόπους Λιμενικές Αρχές** υλοποιούν μέτρα τάξης και ασφάλειας για τους χώρους αρμοδιότητας του Λιμενικού Σώματος-Ελληνικής Ακτοφυλακής και συμβάλλουν στον άμεσο έλεγχο των λιμενικών υποδομών σε συνεργασία με τους φορείς διοίκησης και λειτουργίας λιμένων (ΝΔ 444/1970 (ΦΕΚ 39 Α), ΠΔ 242/1999 (ΦΕΚ 202 Α). Επίσης, δρομολογούν δράσεις μετά από σχετική ειδοποίηση, οι οποίες συνδέονται με την απομάκρυνση πολιτών από παράκτιες περιοχές εν όψει απειλούμενου κινδύνου εκδήλωσης τσουνάμι, στα πλαίσια των χρονικών δυνατοτήτων που παρέχει σήμερα το σύστημα έγκαιρης προειδοποίησης για τσουνάμι, του Εθνικού Κέντρου Προειδοποίησης Τσουνάμι, του Γεωδυναμικού Ινστιτούτου του Εθνικού Αστεροσκοπείου Αθηνών, καθώς και του προσωπικού και των μέσων που διαθέτουν σε τοπικό επίπεδο. Παράλληλα, διευκολύνουν την από θαλάσσης μεταφορά πεζοπόρων τμημάτων ή και οχημάτων του Π.Σ., καθώς και άλλων επιχειρησιακά εμπλεκόμενων φορέων (ΕΚΑΒ, Γ.Δ.Α.Ε.Φ.Κ., κλπ..), όταν αυτό κρίνεται απαραίτητο, καθώς και την από θαλάσσης μεταφορά προσωπικού, υλικών και μέσων για την περίθαλψη πληγέντων με υπηρεσιακά ή ναυλωθέντα πλοία.

Όταν μετά την εκδήλωση σεισμού εκδοθεί μήνυμα προειδοποίησης για την εκδήλωση τσουνάμι από το Εθνικό Κέντρο Προειδοποίησης Τσουνάμι, του Γεωδυναμικού Ινστιτούτου του Εθνικού Αστεροσκοπείου Αθηνών, η διαχείριση των μηνυμάτων προειδοποίησης για τσουνάμι πραγματοποιείται σύμφωνα με τα προβλεπόμενα στο 1561/09-07-2015 έγγραφο της Γ.Γ.Π.Π.

Στις περιοχές που αναμένεται να εκδηλωθεί τσουνάμι, σύμφωνα με το περιεχόμενο των μηνυμάτων τσουνάμι που διαβιβάζονται από το Κέντρο Επιχειρήσεων του Αρχηγείου του Λιμενικού Σώματος-Ελληνικής Ακτοφυλακής προς τις κατά τόπους Λιμενικές Αρχές, αυτές στο πλαίσιο των αρμοδιοτήτων τους, οφείλουν στο πλαίσιο των χρονικών δυνατοτήτων καθώς και του προσωπικού και των μέσων που

διαθέτουν σε τοπικό επίπεδο, να δρομολογούν δράσεις που συνδέονται με την απομάκρυνση πολιτών από παράκτιες περιοχές.

Με δεδομένο το γεγονός ότι στην περιοχή της Ανατολικής Μεσογείου, λόγω της θαλάσσιας γεωμορφολογίας αλλά και των μικρών σχετικά αποστάσεων μεταξύ των σημείων γένεσης των τσουνάμι και των ακτών, οι χρόνοι που μεσολαβούν από τη γένεση των κυμάτων αυτών μέχρι την άφιξή τους στις ακτές είναι σχετικά

μικροί, η κυριότερη δράση είναι η κατά το δυνατό άμεση ενημέρωση των πολιτών που βρίσκονται στην παράκτια ζώνη για την απομάκρυνσή τους και την κατεύθυνσή τους προς περιοχές της ενδοχώρας με μεγαλύτερο υψόμετρο.

Την δράση αυτή, στο πλαίσιο των χρονικών δυνατοτήτων, καθώς και του προσωπικού και των μέσων που διαθέτουν σε τοπικό επίπεδο, δύναται να συνδράμουν και οι λοιποί τοπικοί φορείς πρώτης απόκρισης (ΕΛ.ΑΣ., Π.Σ.) κατόπιν σχετικής συνεννόησης και ενημέρωσής τους από τις κατά τόπους αρμόδιες Λιμενικές Αρχές.

Διευκρινίζεται ότι η ανωτέρω δράση δεν εμπίπτει στις προβλέψεις του άρθρου 108 του Ν.4249/2014 περί οργανωμένης απομάκρυνσης πολιτών, δεδομένου του μικρού χρόνου που μεσολαβεί μεταξύ της λήψης του μηνύματος προειδοποίησης για την εκδήλωση τσουνάμι από τους τοπικούς φορείς πρώτης απόκρισης (ΛΣ ΕΛΚΑΤ, ΕΛΑΣ ΠΣ) και της πιθανής άφιξης του τσουνάμι στις ακτές, καθώς και του μεγάλου εύρους των πιθανώς επηρεαζόμενων ακτογραμμών, που δεν εξασφαλίζουν την έγκαιρη και ασφαλή υλοποίηση της δράσης αυτής.

Ο **Δήμαρχος** εκτιμώντας τις επιπτώσεις, όπως αυτές διαμορφώνονται από τις πληροφορίες που έχουν συλλέξει ή από νεότερες πληροφορίες που ακολουθούν την εξέλιξη του καταστροφικού φαινομένου, κινητοποιεί δια του Τμήματος Πολιτικής Προστασίας του Δήμου, το επιχειρησιακά εμπλεκόμενο δυναμικό και τα μέσα πολιτικής προστασίας του Δήμου, προκειμένου να δρομολογήσουν δράσεις όπως αυτές αναφέρονται στις παραγράφους 3.3 και 3.4 του παρόντος.

Ο **Περιφερειάρχης ή ο αρμόδιος Αντιπεριφερειάρχης** που ενεργούν σύμφωνα με τις οδηγίες και τις κατευθύνσεις που τους παρέχουν οι Περιφερειάρχες, εκτιμώντας τις επιπτώσεις, όπως αυτές διαμορφώνονται από τις πληροφορίες που έχουν συλλέξει ή από νεότερες πληροφορίες που ακολουθούν την εξέλιξη του καταστροφικού φαινομένου, κινητοποιούν δια των Δ/νσεων Πολιτικής Προστασίας, το επιχειρησιακά εμπλεκόμενο δυναμικό και τα μέσα πολιτικής προστασίας της Περιφέρειας, προκειμένου να δρομολογήσουν δράσεις όπως αυτές αναφέρονται στον σχεδιασμό τους.

Νοείται ότι κατά προτεραιότητα εξετάζονται αιτήματα συνδρομής στο έργο διάσωσης και απεγκλωβισμού όπως είναι και η διάνοιξη αποκλεισμένων δρόμων αρμοδιότητας του Δήμου και της Περιφέρειας για τη διευκόλυνση της κίνησης των οχημάτων των σωστικών συνεργείων προς και από την πληγείσα περιοχή, τις νοσοκομειακές μονάδες, κλπ..

Οι **Διευθυντές σχολικών μονάδων Α/θμιας και Β/θμιας Εκπαίδευσης** (δημοσίων και ιδιωτικών) καθώς οι προϊστάμενοι των τριτοβάθμιων σχολών, μετά την εκδήλωση σεισμού και εφόσον οι εκπαιδευτικές μονάδες βρίσκονται σε λειτουργία, εκκενώνουν άμεσα τα κτίρια αρμοδιότητάς τους βάσει του σχεδιασμού τους και σύμφωνα με τις κατευθυντήριες οδηγίες που δίνονται από τον Ο.Α.Σ.Π. και κατευθύνουν τους μαθητές και το προσωπικό προς τους προσδιορισμένους εκ των προτέρων ασφαλείς υπαίθριους χώρους καταφυγής λόγω σεισμού, προκειμένου εν συνεχεία οι μαθητές να παραληφθούν με ασφάλεια από τους γονείς ή τους κηδεμόνες τους.

Οι **υπεύθυνοι λειτουργίας αρχαιολογικών χώρων, μνημείων και μουσείων** μετά την εκδήλωση σεισμού και εφόσον αυτά βρίσκονται σε λειτουργία, εκκενώνουν άμεσα τις κτιριακές εγκαταστάσεις αρμοδιότητάς τους από τους επισκέπτες, βάσει του σχεδιασμού τους και σύμφωνα με τις κατευθυντήριες οδηγίες που δίνονται από το Υπουργείο Πολιτισμού και Αθλητισμού. Σε περιπτώσεις

που προκύπτουν θέματα άμεσης προσωρινής φύλαξης των ανωτέρω χώρων και των εκθεμάτων, οι υπεύθυνοι λειτουργίας των χώρων αυτών δύνανται να αιτηθούν τη συνδρομή των κατά τόπους αρμόδιων αστυνομικών αρχών.

Οι **Συντονιστές των Αποκεντρωμένων Διοικήσεων** κινητοποιούν τις Δ/νσεις Πολιτικής Προστασίας προκειμένου να εκτιμήσουν το εύρος των συνεπειών από την εκδήλωση του σεισμού και εφόσον συντρέχουν λόγοι να συμβάλουν με το προσωπικό και τα μέσα της Αποκεντρωμένης Διοίκησης στην αντιμετώπιση εκτάκτων αναγκών και τη διαχείριση των συνεπειών, εφόσον τούτο κριθεί απαραίτητο.

Όταν μετά την εκδήλωση σεισμού εκδοθεί, από το Εθνικό Κέντρο Προειδοποίησης Τσουνάμι, του Γεωδυναμικού Ινστιτούτου του Εθνικού Αστεροσκοπείου Αθηνών, μήνυμα προειδοποίησης για την εκδήλωση τσουνάμι με επίπεδο απειλής «Παράκτιας Απειλής» (Advisory), ή «Κινδύνου Πλημμύρας» (Watch), οι αποδέκτες των μηνυμάτων προειδοποίησης για τσουνάμι, θέτουν τις κατά τόπο αρμόδιες υπηρεσίες τους σε αυξημένη ετοιμότητα για την αντιμετώπιση κινδύνων λόγω πιθανής εκδήλωσης κύματος τσουνάμι και δρομολογούν δράσεις σύμφωνα με τον σχεδιασμό τους. Η διαχείριση των μηνυμάτων προειδοποίησης για τσουνάμι πραγματοποιείται σύμφωνα με τα προβλεπόμενα στο Α689/11-07-2022 έγγραφό της ΓΠΠΠ (Παράρτημα Δ του Γενικού Σχεδίου «ΕΓΚΕΛΑΔΟΣ 2»).

Με δεδομένο το γεγονός ότι στην περιοχή της Ανατολικής Μεσογείου, λόγω των μικρών σχετικά αποστάσεων μεταξύ των σημείων γένεσης των τσουνάμι και των ακτών, αλλά και της θαλάσσιας γεωμορφολογίας, οι χρόνοι που μεσολαβούν από

τη γένεση των κυμάτων αυτών μέχρι την άφιξή τους στις ακτές είναι σχετικά μικροί, η κυριότερη δράση είναι η κατά το δυνατό άμεση ενημέρωση των πολιτών που βρίσκονται στην παράκτια ζώνη για την απομάκρυνσή τους και την κατεύθυνσή τους προς περιοχές της ενδοχώρας με μεγαλύτερο υψόμετρο.

Για το σκοπό αυτό και σύμφωνα με τα όσα προβλέπονται στο Α689/11-07-2022 έγγραφό της Γ.Γ.Π.Π. (Παράρτημα Δ του Γενικού Σχεδίου «ΕΓΚΕΛΑΔΟΣ 2»), η Μονάδα Ευρωπαϊκού Αριθμού έκτακτης Ανάγκης Unit5-112 του Ε.Σ.Κ.Ε.Δι.Κ., σύμφωνα με πάγια εντολή από το Γενικό Γραμματέα Πολιτικής Προστασίας και σύμφωνα με κατευθυντήριες οδηγίες από την Διεύθυνση Σχεδιασμού Αντιμετώπισης Εκτάκτων Αναγκών (Α1361/ 26-08-2022 έγγραφό της Γ.Γ.Π.Π.), σε κάθε περίπτωση έκδοσης, Μηνυμάτων Προειδοποίησης Τσουνάμι με επίπεδο απειλής «Παράκτιας Απειλής» (Advisory), ή «Κινδύνου Πλημμύρας» (Watch) από το Εθνικό Κέντρο Προειδοποίησης για Τσουνάμι, προβαίνει άμεσα και χωρίς περαιτέρω έγκριση από τον Γενικό Γραμματέα Πολιτικής Προστασίας, στην έκδοση γεωστοχευμένης προειδοποίησης πολιτών, μέσω κωδικοποιημένων μηνυμάτων του συστήματος Cell Broadcast 112, για τις περιοχές που απεικονίζονται με την αντίστοιχη χρωματική ένδειξη στο σχετικό Χάρτη Πρόγνωσης Κινδύνου Τσουνάμι, που περιλαμβάνεται στα ανωτέρω Μηνύματα Προειδοποίησης Τσουνάμι (Παράρτημα Δ του Γενικού Σχεδίου «ΕΓΚΕΛΑΔΟΣ 2»).

6.6.2 Κινητοποίηση φορέων λειτουργίας και συντήρησης δικτύων και υποδομών στην περιοχή που εκδηλώθηκε ο σεισμός

Μετά την εκδήλωση σεισμού, οι υπεύθυνοι λειτουργίας και συντήρησης τεχνικών έργων και έργων υποδομής (φράγματα, μονάδες παραγωγής ενέργειας, λιμάνια, γέφυρες, σήραγγες, οδικά δίκτυα, δίκτυα κοινής ωφέλειας, κτλ.) προβαίνουν αυτεπάγγελα και βάσει του κανονισμού λειτουργίας και συντήρησης του εκάστοτε φορέα σε άμεσο έλεγχο των εγκαταστάσεών τους στην περιοχή που εκδηλώθηκε ο σεισμός για τη διασφάλιση της ομαλής λειτουργίας τους.

Ειδικότερα:

Οι **φορείς συντήρησης και λειτουργίας δικτύων κοινής ωφέλειας** (ΔΕΔΔΗΕ, ΑΔΜΗΕ, ΔΕΣΦΑ, ΕΠΑ εταιρίες κινητής και σταθερής τηλεφωνίας, εταιρίες ύδρευσης και αποχέτευσης, κλπ.) κινητοποιούν τις

αρμόδιες υπηρεσίες τους για τον άμεσο έλεγχο και την αποκατάσταση βλαβών στο δίκτυο αρμοδιότητάς τους, εφόσον συντρέχουν λόγοι.

Επίσης, συνδράμουν το έργο του Πυροσβεστικού Σώματος στην έρευνα και διάσωση σε αστικό χώρο (προληπτική διακοπή δικτύων για την ασφάλεια του προσωπικού που επιχειρεί στις επιχειρήσεις έρευνας και διάσωσης, κλπ..) και εκδίδουν κατά την κρίση τους ανακοινώσεις για την ενημέρωση του κοινού (δελτία τύπου, ανακοινώσεις στα τοπικά ΜΜΕ κ.λπ.).

Σε περιπτώσεις που διαπιστωθούν εκτεταμένες βλάβες λειτουργίας δικτύων κοινής ωφέλειας, θα πρέπει να δοθεί προτεραιότητα στην αποκατάσταση του δικτύου που εξυπηρετεί δημόσιας και κοινωφελούς χρήσης κτίρια (νοσοκομεία, υπηρεσίες, κτλ.).

Οι **φορείς διοίκησης και εκμετάλλευσης λιμένων** (Διαδημοτικό Λιμενικό Ταμείο Μυτιλήνης) προβαίνουν σε άμεσο έλεγχο των λιμενικών έργων και των πιθανών μεταβολών της μορφολογίας του πυθμένα των λιμένων αρμοδιότητάς του, σε συνεργασία με τις κατά τόπους λιμενικές αρχές. Δρομολογεί δράσεις αποκατάστασης των λιμενικών έργων και της μορφολογίας του πυθμένα του λιμανιού, όταν αυτό κρίνεται απαραίτητο για την απρόσκοπτη λειτουργία του λιμένα.

Οι **διοικήσεις αερολιμένων** της χώρας (Η διοίκηση του Κρατικού Αερολιμένα Μυτιλήνης " Οδυσσέας Ελύτης " προβαίνουν σε άμεσο έλεγχο των αερολιμενικών υποδομών και εφόσον συντρέχουν λόγοι δρομολογούν τα κατάλληλα μέτρα για την ασφαλή διακίνηση των επιβατών, των πληρωμάτων, των αεροσκαφών, των εργαζομένων στον αερολιμένα και του κοινού που διακινείται σε αυτό, σύμφωνα με τα αντίστοιχα Σχέδια Αντιμετώπισης Καταστάσεων Έκτακτης Ανάγκης.

Οι **φορείς συντήρησης και λειτουργίας Οδικού Δικτύου** (Τ.Υ. Δήμου & Περιφερειακής Ενότητας) κινητοποιούν τις αρμόδιες υπηρεσίες τους για τον άμεσο έλεγχο του έργου παραχώρησης και εφόσον συντρέχουν λόγοι δρομολογούν τα κατάλληλα μέτρα για την ασφαλή κυκλοφορία των οχημάτων σε αυτό, σε συνεργασία με τις κατά τόπους αρμόδιες υπηρεσίες της ΕΛ.ΑΣ. και διευκολύνουν κατά προτεραιότητα την κίνηση των οχημάτων των υπηρεσιών έκτακτης ανάγκης (ΕΚΑΒ, ΠΣ, ΕΛ.ΑΣ., κλπ..) στο οδικό δίκτυο αρμοδιότητάς τους, προς και από τον τόπο της καταστροφής.

Οι **υπεύθυνοι λειτουργίας και συντήρησης φραγμάτων**, προβαίνουν αυτεπάγγελα και βάσει του κανονισμού λειτουργίας και συντήρησης σε άμεσο έλεγχό τους μετά από σεισμό (έκτακτη επιθεώρηση). Σε περιπτώσεις που διαπιστωθούν προβλήματα στη συμπεριφορά του φράγματος, οι ανωτέρω υπεύθυνοι προχωρούν σε εκτίμηση της κατάστασης και, όταν αυτό απαιτείται, ενημερώνουν άμεσα τις αρμόδιες κατά τόπους υπηρεσίες του Π.Σ. και της ΕΛ.ΑΣ., καθώς και τους οικείους Δημάρχους, τον αρμόδιο Αντιπεριφερειάρχη και τον Περιφερειάρχη.

Νοείται ότι εφόσον οριστικοποιηθεί το Σχέδιο Πρότυπων ΣΑΕΚ (Σχέδια Αντιμετώπισης Εκτάκτων Καταστάσεων), σύμφωνα με τις οδηγίες της ΓΓΠΠ και εφόσον συνταχθούν και εγκριθούν από τους Φορείς Υλοποίησης Φράγματος (ΦΥΦ) ή τους Φορείς Λειτουργίας Φράγματος (ΦΛΦ) τα ΣΑΕΚ και γνωστοποιηθούν στην Διοικητική Αρχή Φραγμάτων (ΔΑΦ), εφαρμόζονται τα προβλεπόμενα στα ΣΑΕΚ.

6.6.3 Κινητοποίηση σε κεντρικό επίπεδο

Ο Γενικός Γραμματέας Πολιτικής Προστασίας ενημερώνεται από τον Δήμαρχο, Αντιπεριφερειάρχη και τον Περιφερειάρχη, τη Μονάδα Εμπλεκόμενων Φορέων (Unit3 -COMPRES) του Ε.Σ.Κ.Ε.ΔΙ.Κ. και τον πρόεδρο του Ο.Α.Σ.Π. σχετικά με την εκδήλωση σεισμού και την αρχική εκτίμηση των συνεπειών, επικοινωνεί με τους κατά τόπους αρμόδιους Δημάρχους και τον αρμόδιο Περιφερειάρχη σχετικά με τις επιπτώσεις τους και τις δράσεις πολιτικής προστασίας που υλοποιούνται σε τοπικό επίπεδο και ενημερώνει τον Υπουργό Κλιματικής Κρίσης και Πολιτικής Προστασίας.

Εν συνεχεία, ο Γενικός Γραμματέας Πολιτικής Προστασίας, αναλόγως της πορείας εξέλιξης του καταστροφικού φαινομένου, συνεργάζεται με τους κατά τόπο αρμόδιους Περιφερειάρχες,

Αντιπεριφερειάρχες και Δημάρχους προκειμένου να εξασφαλιστεί ο συντονισμός και η διαλειτουργικότητα μεταξύ των φορέων της κεντρικής διοίκησης και των φορέων που εμπλέκονται σε περιφερειακό και τοπικό επίπεδο σε δράσεις αντιμετώπισης εκτάκτων αναγκών και άμεσης/βραχείας διαχείρισης των συνεπειών

Η Δ/ση Σχεδιασμού & Αντιμετώπισης Εκτάκτων Αναγκών της ΓΓΠΠ υποστηρίζει άμεσα το έργο του Γενικού Γραμματέα Πολιτικής Προστασίας, καθώς και των οργανικών μονάδων των Περιφερειών και των Δήμων ή φορέων της Κεντρικής Διοίκησης που εμπλέκονται στην αντιμετώπιση εκτάκτων αναγκών και την άμεση/βραχεία διαχείριση των συνεπειών από την εκδήλωση σεισμού.

Ο **Γενικός Γραμματέας Υποδομών** βρίσκεται σε συνεχή επικοινωνία με τον Γενικό Γραμματέα Πολιτικής Προστασίας, τον πρόεδρο του Ο.Α.Σ.Π. και τον Γενικό Διευθυντή της ΓΔΑΕΦΚ σχετικά με την εκδήλωση σεισμού και τις συνέπειές του και με εντολή του Υπουργού Υποδομών, εφόσον συντρέχουν λόγοι, συντονίζει την κινητοποίηση των υπηρεσιών της Γενικής Γραμματείας Υποδομών σχετικά με τον άμεσο έλεγχο και την καταγραφή ζημιών σε κτίρια και υποδομές από την εκδήλωση του σεισμού, προκειμένου να προσδιοριστεί η έκταση και το μέγεθος των ζημιών, η καταλληλότητα για χρήση τους, καθώς και η αρχική εκτίμηση του αριθμού των μη κατάλληλων για παραμονή ή διαμονή κτιρίων.

Με βάση την αρχική εκτίμηση των συνεπειών και εφόσον συντρέχουν λόγοι, ο **Γενικός Γραμματέας Πολιτικής Προστασίας και ο Γενικός Γραμματέας Υποδομών**, με εντολή των πολιτικά προϊσταμένων τους μεταβαίνουν άμεσα στην πληγείσα περιοχή με σκοπό τον καλύτερο συντονισμό όλων των υπηρεσιών και φορέων και τη δρομολόγηση δράσεων για την αντιμετώπιση εκτάκτων αναγκών και την άμεση/βραχεία διαχείριση των συνεπειών. Στο ανωτέρω κυβερνητικό κλιμάκιο δύνανται να μετέχουν και άλλοι Γενικοί Γραμματείς, όταν ανακύπτουν άμεσα θέματα συντονισμού αρμοδιότητάς τους. Οι ανωτέρω Γενικοί Γραμματείς υποστηρίζουν το έργο των οικείων Υπουργών ή Υφυπουργών, όταν αυτοί μεταβαίνουν στην πληγείσα περιοχή.

Εν συνεχεία, το ανωτέρω κυβερνητικό κλιμάκιο συνεργάζεται με τους κατά τόπο αρμόδιους Περιφερειάρχες, Αντιπεριφερειάρχες και Δημάρχους, προκειμένου να εξασφαλιστεί ο συντονισμός και η διαλειτουργικότητά μεταξύ των φορέων της κεντρικής διοίκησης και των φορέων που εμπλέκονται σε περιφερειακό και τοπικό επίπεδο σε δράσεις αντιμετώπισης εκτάκτων αναγκών και άμεσης/βραχείας διαχείρισης των συνεπειών.

Στον ανωτέρω συντονισμό μεταξύ των φορέων της κεντρικής διοίκησης και των φορέων που εμπλέκονται σε περιφερειακό και τοπικό επίπεδο, κεντρικό ρόλο έχουν τα Κέντρα Επιχειρήσεων των εμπλεκόμενων φορέων σε κεντρικό επίπεδο (ΕΣΚΕΔΙΚ/ΑΠΣ, ΕΛ.ΑΣ./ΕΣΚΕΔΙΚ, ΓΕΕΘΑ/ΕΘΚΕΠΙΧ, ΚΕΠΥ/ΕΚΑΒ, κλπ.), τα οποία λειτουργούν σε 24-ωρη βάση και αποτελούν τον σύνδεσμο μεταξύ των κατά τόπους επιχειρησιακά εμπλεκόμενων υπηρεσιών τους και της φυσικής και πολιτικής ηγεσίας του φορέα τους. Τα ανωτέρω Κέντρα Επιχειρήσεων παρακολουθούν την εφαρμογή δράσεων από τις κατά τόπους επιχειρησιακά εμπλεκόμενες υπηρεσίες τους, ενημερώνουν άμεσα την φυσική και πολιτική τους ηγεσία και με εντολή τους δρομολογούν και συντονίζουν την κινητοποίηση των υπηρεσιών του φορέα τους.

Ειδικότερα, η Μονάδα Εμπλεκόμενων Φορέων (Unit3 -COMPRES) του Ε.Σ.Κ.Ε.ΔΙ.Κ. βρίσκεται σε επικοινωνία με τα λοιπά Κέντρα Επιχειρήσεων των εμπλεκόμενων φορέων σε κεντρικό επίπεδο, καθώς και με τις αρμόδιες οργανικές μονάδες Πολιτικής Προστασίας των Δήμων και των Περιφερειών στις περιοχές που επλήγησαν από το καταστροφικό φαινόμενο και υποστηρίζει το έργο των Δημάρχων, των Περιφερειάρχων και των Αρμόδιων Αντιπεριφερειάρχων, που ενεργούν σύμφωνα με τις οδηγίες και τις κατευθύνσεις που τους παρέχουν οι οικείοι Περιφερειάρχες, για την αντιμετώπιση εκτάκτων αναγκών και την άμεση/βραχεία διαχείριση των συνεπειών από την εκδήλωση σεισμών, με τη διάθεση μέσων από άλλους φορείς ή υπηρεσίες σε κεντρικό επίπεδο κατόπιν σχετικού αιτήματος.

Το ΕΚΑΒ μετά την εκδήλωση σεισμού έχει την ευθύνη για τον γενικότερο συντονισμό των φορέων που έχουν την ευθύνη για την υλοποίηση δράσεων σχετικών με την αντιμετώπιση εκτάκτων καταστάσεων που αφορούν στη δημόσια υγεία. Παρακολουθεί την εφαρμογή δράσεων του Τομέα Υγείας, κινητοποιεί το Ειδικό Τμήμα Ιατρικής Καταστροφών (ΕΤΙΚ) του ΕΚΑΒ, εφόσον συντρέχουν λόγοι, και συντονίζει τις υγειονομικές μονάδες για την υποδοχή τραυματιών/ασθενών, την κάλυψη αυξημένων αναγκών σε φαρμακευτικό υλικό, την ψυχοκοινωνική υποστήριξη στις πληγείσες περιοχές από κλιμάκια του Εθνικού Κέντρου Κοινωνικής Αλληλεγγύης (ΕΚΚΑ), την επιδημιολογική επιτήρηση από κλιμάκια του ΕΟΔΥ, θέματα Δημόσιας Υγείας (Υδατος, Υγιεινής χώρου φύλαξης τροφίμων) κλπ.. (Ν.3370/2005 (ΦΕΚ 176 Α), Ν. 3527/2007 (ΦΕΚ 25 Α)).

Ο Προϊστάμενος της Γενικής Διεύθυνσης Αποκατάστασης Επιπτώσεων Φυσικών Καταστροφών (Γ.Δ.Α.Ε.Φ.Κ.) ενημερώνεται με μήνυμα που εκδίδεται από το Γεωδυναμικό Ινστιτούτο του ΕΑΑ σχετικά με την εκδήλωση σεισμού, επικοινωνεί με τους αρμόδιους συνδέσμους και τα αστυνομικά τμήματα και τους κατά τόπο αρμόδιους Περιφερειάρχες, Αντιπεριφερειάρχες και Δημάρχους, για την αρχική εκτίμηση των συνεπειών και κινητοποιεί το δυναμικό της Γενικής Διεύθυνσης σε περίπτωση που υπάρχουν αναφορές για βλάβες σε κτήρια. Με εντολή του Γενικού Γραμματέα Υποδομών εφαρμόζεται το επιχειρησιακό σχέδιο αντιμετώπισης εκτάκτων αναγκών λόγω σεισμού, με αποστολή στην πληγείσα περιοχή κλιμακίων της Γενικής Διεύθυνσης και της Γενικής Γραμματείας Υποδομών (Γ.Γ.Υ.), για έλεγχο και καταγραφή ζημιών σε κτίρια και υποδομές από την εκδήλωση του σεισμού, προκειμένου να ελεγχθεί η καταλληλότητα για χρήση των κτιρίων (κατοικιών, δημόσιων κτιρίων πλην αυτών αρμοδιότητας της ΚτΥπ ΑΕ, κτιρίων κρίσιμων λειτουργιών), καθώς και των κρίσιμων υποδομών.

Μετά την εκδήλωση σεισμού, η **Κτιριακές Υποδομές Α.Ε.** και βάσει του ισχύοντος θεσμικού πλαισίου (άρθρο 132 του Ν.4199/2013 - ΦΕΚ 216/Α'/2013, ΚΥΑ Δ16γ/05/438/Γ/2013 - ΦΕΚ 2856/Β'/2013, Εσωτερικός Κανονισμός Λειτουργίας ΑΔΑ: ΩΠΗΦΟΞΧΔ-ΘΕΙ, Δ5-Τ5.3/19489/23-12- 2015 έγγραφο της ΚτΥπ Α.Ε.) είναι κυρίως αρμόδια για:

- Τη διενέργεια αυτοψιών κτιρίων και εγκαταστάσεων υποδομών υγείας, δικαιοσύνης και παιδείας
- Τη συνδρομή στο έργο της ΓΔΑΕΦΚ στον μετασεισμικό έλεγχο κτιρίων
- Την αποστολή μονάδων ελαφράς προκατασκευής για προσωρινή μεταστέγαση σχολικών μονάδων
- Την μελέτη και αποκατάσταση ζημιών που προκλήθηκαν από σεισμό σε κτίρια και εγκαταστάσεις υποδομών Υγείας, Δικαιοσύνης και Παιδείας

Ο Ο.Α.Σ.Π., μετά την επίσημη ανακοίνωση του σεισμού και την πρώτη εκτίμηση των συνεπειών και εφόσον συντρέχουν λόγοι, δύναται να αποστείλει:

- Κλιμάκια Άμεσης Απόκρισης (ΚΑΑ) στην πληγείσα περιοχή για επιτόπιες παρατηρήσεις σχετικά με τις επιπτώσεις του σεισμού και την άμεση ενημέρωση της πολιτικής ηγεσίας του Υπουργείου Κλιματικής Κρίσης και Πολιτικής Προστασίας.
- Ειδικά Επιστημονικά Κλιμάκια, τα οποία έχουν ως έργο την παρακολούθηση της σεισμικότητας με εγκατάσταση οργάνων (σειсмоγράφων ή/και επιταχυνσιογράφων) στην πλειόσειστη περιοχή, με σκοπό την πύκνωση υφιστάμενου δικτύου για την καλύτερη καταγραφή, παρακολούθηση και μελέτη της μετασεισμικής ακολουθίας.
- Κλιμάκια για την ενημέρωση των τοπικών φορέων, του πληθυσμού και συγκεκριμένων ομάδων στόχων σε θέματα που αφορούν τη διαχείριση της σεισμικής έκτακτης ανάγκης.

Ο Πρόεδρος του ΔΣ του **ΟΑΣΠ** και **Πρόεδρος της Μόνιμης Ειδικής Επιστημονικής Επιτροπής Εκτίμησης Σεισμικού Κινδύνου και Μείωσης της Σεισμικής Διακινδύνευσης** δύναται να τη συγκαλέσει, προκειμένου να αξιολογήσει τα υφιστάμενα δεδομένα για τον προσδιορισμό της εξέλιξης της σεισμικής

δράσης και να προτείνει προς την Πολιτεία τη λήψη των ενδεικνυόμενων μέτρων και ενεργειών (Δ16γ/08/264/Γ/2014 (ΦΕΚ 2019 Β) και Δ4δ/οικ.30015/2020 (ΦΕΚ 388 ΥΟΔΔ).

Το **Υπουργείο Εξωτερικών** μετά την εκδήλωση σεισμού κινητοποιεί τη **Μονάδα Διαχείρισης Κρίσεων** σε περιπτώσεις που μεταξύ των πληγέντων λόγω του σεισμού υπάρχουν αλλοδαποί πολίτες, προκειμένου να ενημερωθούν οι Πρεσβείες αυτών. Το ΥΠΕΞ ενημερώνεται σχετικά μέσω της Μονάδας Εμπλεκόμενων Φορέων (Unit3 -COMPRES) του Ε.Σ.Κ.Ε.ΔΙ.Κ. ή απευθείας με το ΕΚΑΒ, το οποίο συνεργάζεται με την προανακριτική αρχή (Π.Σ., ΕΛ.ΑΣ.).

Στις περιπτώσεις που από την εκδήλωση του καταστροφικού φαινομένου υπάρχουν θανόντες αλλοδαποί πολίτες, το ΥΠΕΞ ενημερώνεται σχετικά, σύμφωνα με τις διαδικασίες που περιγράφονται στην 3η Έκδοση του Ειδικού Σχεδίου Διαχείρισης Ανθρώπινων Απωλειών (υπ. αρ. 9052/18-12-2019 έγγραφο της Γ.Γ.Π.Π με ΑΔΑ: 6ΓΓ046ΜΤΛΒ-ΟΞΕ), ανεξάρτητα αν αυτό έχει ενεργοποιηθεί ή όχι.

Συμπληρωματικά προς τα ανωτέρω κρίνεται σκόπιμο να αναφερθεί ότι η ταυτοποίηση τραυματιών και θανόντων αλλοδαπών πολιτών λόγω σεισμών, αποτελεί αρμοδιότητα της προανακριτικής αρχής (Π.Σ., ΕΛ.ΑΣ.) σε συνεργασία με τις Ιατροδικαστικές Υπηρεσίες. Η ενημέρωση για την κατάσταση της υγείας των τραυματιών, καθώς και ο αριθμός και οι ιατρικές μονάδες στις οποίες νοσηλεύονται, αποτελούν ευθύνη του ΕΚΑΒ, συμπεριλαμβανομένων των αλλοδαπών πολιτών.

6.7 Επιχειρήσεις Έρευνας, Διάσωσης

Οι επιχειρήσεις έρευνας και διάσωσης δρομολογούνται άμεσα μόλις οι σχετικές πληροφορίες που αφορούν πιθανούς εγκλωβισμούς ατόμων λόγω καταστροφών (μερικές ή ολικές καταρρεύσεις κτιρίων, πυρκαγιές στον αστικό χώρο, κατολισθητικά φαινόμενα, κλπ..) διαβιβαστούν στις κατά τόπους αρμόδιες Πυροσβεστικές Υπηρεσίες. Κατά προτεραιότητα, αποτελεί υποχρέωση όλων των υπηρεσιών ή φορέων, οι οποίοι λαμβάνουν πρωτογενείς πληροφορίες σχετικές με καταρρεύσεις κτιρίων και εγκλωβισμούς ατόμων να ενημερώνουν άμεσα την αρμόδια κατά τόπους Υπηρεσία του Πυροσβεστικού Σώματος, το οποίο είναι θεσμικά αρμόδιο για έρευνα και διάσωση στο χερσαίο χώρο (άρθρα 74 & 75 Ν.4662/’20)

Ο επικεφαλής της κατά τόπου αρμόδιας Πυροσβεστικής Υπηρεσίας αξιολογεί τις σχετικές με έρευνα και διάσωση πληροφορίες και κινητοποιεί τους διαθέσιμους πόρους του για την άμεση μετάβασή τους στα σημεία των συμβάντων. Σύμφωνα με τις πληροφορίες που λαμβάνει από τα σημεία των συμβάντων προβαίνει σε ιεράρχηση των συμβάντων και ενίσχυση των δυνάμεων, αν τούτο απαιτείται.

Οι Πυροσβεστικές δυνάμεις, ανάλογα με την έκταση και την εξέλιξη της καταστροφής, ενισχύονται σε προσωπικό και μέσα, σύμφωνα με τον Κανονισμό Εσωτερικής Υπηρεσίας Πυροσβεστικού Σώματος (ΠΔ 210/1992, ΦΕΚ 99 Α). Αν η κατάσταση το απαιτεί, κινητοποιείται η ΕΜΑΚ (ΠΔ 96/1987 (ΦΕΚ 58 Α), ΠΔ 329/1993 (ΦΕΚ 140 Α), Έγγραφο Αρχηγείου ΠΣ ΑΠ 23964 Φ.159 ΠΣΕΑ 9/7/2004).

Η περιμετρική απομόνωση της πληγείσας περιοχής και κυρίως των κτιρίων που έχουν καταρρεύσει για την ευχερή και άμεση επέμβαση των συνεργείων διάσωσης, όπως επίσης η λήψη μέτρων τροχαίας κίνησης μέσα στη ζώνη της πληγείσας περιοχής για τη διευκόλυνση της κίνησης των οχημάτων των συνεργείων βοήθειας αποτελεί αρμοδιότητα των υπηρεσιών της ΕΛ.ΑΣ (Έγγραφο ΕΛΑΣ 5301/4/16-Ζ’ 21/5/2004).

Η παροχή προ νοσοκομειακής περίθαλψης και η μεταφορά τραυματιών λόγω του σεισμού σε υγειονομικά κέντρα είναι αρμοδιότητα του ΕΚΑΒ (Ν. 1579/1985, ΦΕΚ 217 Α). Το παράρτημα του ΕΚΑΒ, που στα όρια ευθύνης της περιφέρειάς του έχουν δημιουργηθεί έκτακτες ανάγκες λόγω του σεισμού, συνεργάζεται με τις μονάδες παροχής υπηρεσιών υγείας των νομών της περιφέρειάς του (Νοσοκομεία, Κέντρα Υγείας, Ιατρεία κ.λπ.) και είναι αποκλειστικά αρμόδιο να συντονίζει τη δράση και την κίνηση όλων των ασθενοφόρων αυτοκινήτων, των ειδικών κινητών μονάδων παροχής υπηρεσιών υγείας και

των άλλων μέσων μεταφοράς και διακίνησης αρρώστων και εκτάκτων περιστατικών γενικά. Διακινεί και διακομίζει κάθε έκτακτο περιστατικό στα νοσοκομεία εφημερίας και τις άλλες μονάδες παροχής περίθαλψης της περιφέρειάς του, καθώς και σε νοσοκομεία άλλων περιφερειών, όταν τα νοσοκομεία της περιφέρειάς του δεν καλύπτουν τη συγκεκριμένη ανάγκη. Η διακομιδή έκτακτων περιστατικών από μία περιφέρεια σε άλλη γίνεται ύστερα από συνεννόηση των αρμόδιων υπηρεσιών των δύο αντίστοιχων ΕΚΑΒ και σε περίπτωση ανάγκης παρεμβαίνει συντονιστικά η αρμόδια Κεντρική Υπηρεσία του ΕΚΑΒ. Στην πρώτη γεωγραφική περιφέρεια, που περιλαμβάνει τους νομούς Αττικής, Βοιωτίας και Εύβοιας, τις αντίστοιχες αρμοδιότητες ασκεί η κεντρική Υπηρεσία του ΕΚΑΒ (ΠΔ 376/1988, ΦΕΚ 169 Α).

Ο Πρόεδρος του ΕΚΑΒ, μετά την ενημέρωσή του από τα κατά τόπους παραρτήματα του ΕΚΑΒ, δύναται να ενεργοποιήσει την Ομάδα Διαχείρισης Κρίσεων (Ο.Δι.Κ.) του ΕΚΑΒ και να αποστείλει το Ειδικό Τμήμα Ιατρικής Καταστροφών (ΕΤΙΚ) στην πληγείσα περιοχή, αν αυτά απαιτούνται.

Το έργο της μεταφοράς τραυματιών προς τις νοσηλευτικές μονάδες δύνανται να υποστηρίξουν, όπου αυτό απαιτείται, και οι κατά τόπους αστυνομικές αρχές σε συνεργασία με το τοπικό παράρτημα του ΕΚΑΒ.

Στις επιχειρήσεις έρευνας και διάσωσης επικεφαλής των επιχειρήσεων τίθεται αξιωματικός του ΠΣ, ο οποίος αξιολογώντας την κατάσταση από τον τόπο της καταστροφής δύναται να αιτηθεί τη συνδρομή και άλλων φορέων και υπηρεσιών για τη διευκόλυνση του έργου του. Ειδικότερα, ο εκάστοτε Επικεφαλής Αξιωματικός του Πυροσβεστικού Σώματος δύναται να αιτηθεί από:

- τις αρμόδιες υπηρεσίες του οικείου Δήμου/Περιφέρειας τη διάνοιξη αποκλεισμένων δρόμων αρμοδιότητάς τους προς τα σημεία επεμβάσεων ή τη διάθεση μηχανημάτων έργου για την άρση εμποδίων, κλπ..
- τον επικεφαλής της κατά τόπου αρμόδιας Αστυνομικής Αρχής την περιμετρική απομόνωση της περιοχής των επιχειρήσεων, τη λήψη μέτρων τροχαίας κίνησης για τη διευκόλυνση της κίνησης των οχημάτων παροχής βοήθειας προς και από την περιοχή των επιχειρήσεων και την άμεση μεταφορά τραυματισμένων σε νοσοκομεία σε περίπτωση που δεν επαρκούν τα διαθέσιμα μέσα του ΕΚΑΒ
- τους αρμόδιους για τη λειτουργία δικτύων ηλεκτροδότησης (ΔΕΔΔΗΕ, ΑΔΜΗΕ) και διανομής φυσικού αερίου, κλπ., να συνδράμουν το έργο του Πυροσβεστικού Σώματος στην έρευνα και διάσωση σε αστικό χώρο (προληπτική διακοπή δικτύων για την ασφάλεια του προσωπικού που επιχειρεί στις επιχειρήσεις έρευνας και διάσωσης, κλπ..)
- τη διάθεση κατάλληλου προσωπικού της ΓΔΑΕΦΚ για την εκτίμηση της στατικότητας του ερειπίου και την παροχή τεχνικών κατευθύνσεων κατά τις επιχειρήσεις έρευνας - διάσωσης σε αστικό περιβάλλον, μετά από σεισμό
- το τοπικό παράρτημα του ΕΚΑΒ ή το Ειδικό Τμήμα Ιατρικής Καταστροφών (ΕΤΙΚ) του ΕΚΑΒ για την προ νοσοκομειακή περίθαλψη και δια μετακομιδή των τραυματιών σε υγειονομικά κέντρα.

Τα ανωτέρω αιτήματα προς συνδρομή του έργου του Πυροσβεστικού Σώματος, οφείλουν να τα εξετάζουν κατά προτεραιότητα οι αρμόδιοι φορείς.

Νοείται ότι τα διασωθέντα από το Π.Σ. άτομα, ανεξαρτήτως της κατάστασης της υγείας τους, παραδίδονται άμεσα στο ΕΚΑΒ, καταγράφονται και διακομίζονται από αυτό σε νοσοκομεία εφημερίας ή τις άλλες μονάδες παροχής περίθαλψης για περαιτέρω έλεγχο της υγείας τους ή και νοσηλεία τους.

Τέλος, επιχειρήσεις έρευνας και διάσωσης στη χωρική αρμοδιότητα του Λιμενικού Σώματος - Ελληνικής Ακτοφυλακής (θαλάσσιος χώρος, αιγιαλός και παραλία) αναλαμβάνονται και συντονίζονται από τις εκάστοτε αρμόδιες αρχές του ΛΣ-ΕΛΑΚΤ.

6.8 Άμεση παροχή βοήθειας και υποστήριξης των πληγέντων

Η παροχή βοήθειας και υποστήριξης των πληγέντων τα πρώτα 24-ωρα μετά την εκδήλωση του σεισμού είναι δράσεις πολιτικής προστασίας με βαρύνουσα σημασία και δρομολογούνται αρχικά σε τοπικό επίπεδο από τους αρμόδιους Δημάρχους, Περιφερειάρχες/Αντιπεριφερειάρχες, στο πλαίσιο του θεσμικού τους ρόλου, δια των αρμοδίων υπηρεσιών τους και εν συνεχεία υποστηρίζονται άμεσα από φορείς της κεντρικής διοίκησης, με βάση το μέγεθος των συνεπειών που προκλήθηκαν από την εκδήλωση του καταστροφικού φαινομένου. Οι δράσεις αυτές κατά κύριο λόγο απαιτούν τη συνέργεια και τη συνεργασία των υπηρεσιών των Δήμων και των Περιφερειών που εμπλέκονται, βάσει των λειτουργικών και οικονομικών μέσων που διαθέτουν οι εμπλεκόμενοι Δήμοι και Περιφέρειες.

Οι ανωτέρω δράσεις άμεσης παροχής βοήθειας και υποστήριξης των πληγέντων συνδέονται πρωτίστως με την κάλυψη των στοιχειωδών αναγκών των πολιτών που έχουν συγκεντρωθεί στους χώρους καταφυγής, με την εξασφάλιση άμεσης προσωρινής διαμονής σε ασφαλή χώρο των πολιτών που η κατοικία τους έχει καταρρεύσει ή έχει υποστεί βλάβες και η παραμονή τους σε αυτές θεωρείται αδύνατη, καθώς και με την μεταφορά και κάλυψη των στοιχειωδών αναγκών των πολιτών που έχουν προσωρινά απομακρυνθεί από περιοχή που τεκμηριωμένα εκτιμάται ότι απειλείται από εξελισσόμενη ή επικείμενη καταστροφή, για την προστασία της ζωής και της υγείας τους, στα πλαίσια εφαρμογής των άρθρων 27 και 29 παρ. 4, περ στ' του Ν.4662/2020.

6.8.1 Χώροι καταφυγής πληθυσμού

Αμέσως μετά την εκδήλωση ενός ισχυρού σεισμού και ειδικά σε περιοχές όπου αυτός έγινε έντονα αισθητός, οι πολίτες κατά κανόνα εγκαταλείπουν τους στεγασμένους χώρους στους οποίους βρίσκονται για να καταφύγουν σε ασφαλείς, κατά την κρίση τους, υπαίθριους χώρους.

Ο Δήμαρχος, σε συνεργασία με τις κατά τόπους αρμόδιες υπηρεσίες της ΕΛ.ΑΣ συλλέγουν πληροφορίες σχετικά με τον αριθμό των συγκεντρωμένων πολιτών που έχουν καταφύγει σε υπαίθριους χώρους. Στη συνέχεια, λαμβάνοντας υπόψη την επικρατούσα κατάσταση στην περιοχή ευθύνης τους (επιπτώσεις σε κτίρια, έντονη μετασεισμική δραστηριότητα, καιρικές συνθήκες, κλπ..) προχωρούν σε πρώτη εκτίμηση του χρόνου παραμονής των πολιτών που έχουν συγκεντρωθεί στους χώρους αυτούς.

Στην περίπτωση που αναμένεται πολύωρη παραμονή των πολιτών στους ανωτέρω χώρους, οι Δήμαρχοι, συνεκτιμώντας και τις λοιπές επιχειρησιακές τους ανάγκες που συνδέονται με την αντιμετώπιση εκτάκτων αναγκών λόγω σεισμού, δύνανται να δρομολογήσουν δράσεις για την κάλυψη των στοιχειωδών αναγκών των πολιτών που παραμένουν σε αυτούς. Προς τούτο κινητοποιούν τις αρμόδιες υπηρεσίες του Δήμου για την ακριβέστερη εκτίμηση του αριθμού των συγκεντρωμένων πολιτών στους υπαίθριους χώρους, με στόχο την κατά περίπτωση διάθεση πόσιμου ύδατος, σε επιλεγμένα σημεία που καθορίζονται από τις αρμόδιες υπηρεσίες των Δήμων. Εν συνεχεία και εφόσον συντρέχουν λόγοι, που οφείλονται στην πολύωρη παραμονή, εξετάζεται η εγκατάσταση χημικών τουαλετών, καθώς και η δυνατότητα παροχής πρόχειρου γεύματος.

Οι χώροι καταφυγής πληθυσμού θα προκύψουν κατόπιν ειδικής μελέτης, λαμβανομένου υπόψιν των υφιστάμενων προδιαγραφών, γεγονός εκτός πλαισίου του υφιστάμενου σχεδίου.

6.8.2 Οργάνωση, λειτουργία και διοικητική μέριμνα χώρων άμεσης στέγασης πληγέντων.

Παράλληλα με τις ανωτέρω δράσεις, που σκοπό έχουν την κάλυψη των στοιχειωδών αναγκών των πολιτών που έχουν συγκεντρωθεί και παραμένουν σε υπαίθριους χώρους, οι Δήμοι συλλέγουν πληροφορίες αναφορικά με τον αριθμό των κατοικιών, στην περιοχή ευθύνης τους, που έχουν καταρρεύσει ή έχουν υποστεί βλάβες και η παραμονή σε αυτές θεωρείται αδύνατη. Η ενέργεια αυτή

κρίνεται απαραίτητη, προκειμένου να εκτιμηθεί ο αριθμός των πολιτών για τους οποίους θα πρέπει να εξασφαλιστεί άμεση προσωρινή διαμονή σε ασφαλή χώρο.

Οι Δήμαρχοι, με βάση τις ανωτέρω πληροφορίες εξετάζουν κατά προτεραιότητα τη δυνατότητα άμεσης προσωρινής διαμονής των πολιτών που έχουν πληγεί από σεισμό σε ασφαλείς στεγασμένους χώρους (τουριστικά καταλύματα, κλειστές αθλητικές εγκαταστάσεις, κλπ.), καθώς και τη μεταφορά τους στους χώρους αυτούς, εφόσον απαιτηθεί.

Τη δράση αυτή του Δήμου για την υποστήριξη των πολιτών που περιέρχονται σε κατάσταση ανάγκης εξ αιτίας της εκδήλωσης σεισμών, όταν συντρέχει λόγος, για την κάλυψη των πρώτων αναγκών (διαμονή - διατροφή) κατά τα πρώτα 24ωρα, δύναται να υποστηρίξει άμεσα και ο Γενικός Γραμματέας Πολιτικής Προστασίας από τις διαθέσιμες πιστώσεις της ΓΓΠΠ.

Σε περίπτωση που εκτιμάται από τους Δημάρχους ότι δεν είναι δυνατό να εξασφαλιστεί η άμεση προσωρινή διαμονή σε ασφαλείς στεγασμένους χώρους, ή δεν επαρκούν για το σύνολο των πολιτών που χρήζουν άμεσης προσωρινής διαμονής, ενημερώνουν άμεσα τον οικείο Περιφερειάρχη και τον οικείο αρμόδιο Αντιπεριφερειάρχη, προκειμένου να αναζητηθούν εναλλακτικές λύσεις άμεσης προσωρινής διαμονής (ναύλωση πλωτών μέσων, κλπ.).

Ο Περιφερειάρχης, μετά την σχετική ενημέρωση από τους Δημάρχους προχωρά σε αναζήτηση εναλλακτικών λύσεων άμεσης προσωρινής διαμονής (ναύλωση πλωτών μέσων, κλπ.) σε συνεργασία με τον Γενικό Γραμματέα Πολιτικής Προστασίας, προκειμένου να υποστηριχθούν οι δράσεις αυτές σε κεντρικό επίπεδο, αν αυτό κρίνεται απαραίτητο.

Στις περιπτώσεις που και οι ανωτέρω εναλλακτικές λύσεις δεν είναι ικανές να εξασφαλίσουν την άμεση προσωρινή διαμονή για το σύνολο των πολιτών που χρήζουν άμεσης προσωρινής διαμονής, και αφού εξαντληθούν όλες οι δυνατές εναλλακτικές λύσεις σε συνεννόηση με την κεντρική διοίκηση, ο Περιφερειάρχης δύναται να αιτηθεί τη διάθεση σκηνικού υλικού για την κάλυψη της άμεσης προσωρινής διαμονής των πληγέντων.

Η διάθεση σκηνικού υλικού για την κάλυψη της άμεσης προσωρινής διαμονής των πληγέντων, όπως έχει ήδη αναφερθεί (παρ. 4.13 του παρόντος, Β.Δ. 972/1966 - ΦΕΚ 265/Α/1966), αποτελεί αρμοδιότητα Υπουργείου Εργασίας & Κοινωνικών Υποθέσεων.

Δεδομένης της παλαιότητας, της ποσότητας και του είδους του ανωτέρω σκηνικού υλικού, όπως αυτό έχει διαπιστωθεί κατόπιν σχετικής αλληλογραφίας της ΓΓΠΠ με την Δ/νση Προμηθειών και Μέριμνας Υπουργείου Εργασίας & Κοινωνικών Υποθέσεων¹⁶, η Γενική Γραμματεία Πολιτικής Προστασίας για την υποστήριξη της δράσης της άμεσης προσωρινής διαμονής των πληγέντων, στο πλαίσιο των αρμοδιοτήτων της για την προστασία της ζωής και της υγείας των πολιτών, έχει προβεί στην προμήθεια σύγχρονου σκηνικού υλικού, καθώς και υλικών οργάνωσης των χώρων καταυλισμού (ράντζα εκστρατείας, υπνόσακους).

Στο πλαίσιο αυτό, τα αιτήματα των Περιφερειάρχων δύναται να απευθύνονται:

Α) προς τον Γενικό Γραμματέα Πολιτικής Προστασίας, μέσω της Μονάδας Εμπλεκόμενων Φορέων (Unit3 -COMPRES) του Ε.Σ.Κ.Ε.ΔΙ.Κ., προκειμένου για την διάθεση σκηνικού υλικού καθώς και υλικών οργάνωσης των χώρων καταυλισμού (ράντζα εκστρατείας, υπνόσακους) που διαθέτει η ΓΓΠΠ. Με εντολή του Γενικού Γραμματέα Πολιτικής Προστασίας εγκρίνεται η διάθεση και διακίνηση του ανωτέρω υλικού.

Β) προς το Υπουργείο Εργασίας & Κοινωνικών Υποθέσεων, προκειμένου για την διάθεση σκηνικού υλικού καθώς και υλικών οργάνωσης των χώρων καταυλισμού (ράντζα εκστρατείας, υπνόσακους) που διαθέτει. Ειδικότερα:

- Εφόσον διατίθεται αποθηκευτικό κέντρο με υλικό του Υπουργείου Εργασίας & Κοινωνικών Υποθέσεων εντός της εδαφικής τους επικράτειας, αιτούνται την διάθεση του απαιτούμενου

σκηνικού υλικού και κινητοποιούν τις αρμόδιες υπηρεσίες των Περιφερειών, οι οποίες είναι υπεύθυνες για τη διαχείριση υλικών οργάνωσης των χώρων καταυλισμού (σκηνές, κουβέρτες, κλπ.), με σκοπό να εξασφαλίσουν τα αναγκαία υλικά και μέσα για την οργάνωση και την λειτουργία τους. Στην περίπτωση που δεν διατίθεται αποθηκευτικό κέντρο με υλικό του Υπουργείου Εργασίας & Κοινωνικών Υποθέσεων εντός της εδαφική επικράτεια της Περιφέρειας ή στην περίπτωση που το διαθέσιμο σκηνικό υλικό στο αποθηκευτικό κέντρο της Περιφέρειας δεν επαρκεί, ο Περιφερειάρχης δύναται να αιτείται την διάθεση επιπλέον υλικού που βρίσκεται αποθηκευμένο στην Κεντρική Αποθήκη Υλικού (Κ.Α.Υ.) του Υπουργείου Υγείας, από το Υπουργείο Εργασίας & Κοινωνικών Υποθέσεων.

- Η προβλεπόμενη εγκριτική απόφαση για τη διάθεση και διακίνηση του ανωτέρω σκηνικού υλικού, είτε από τα περιφερειακά αποθηκευτικά κέντρα, είτε από την Κεντρική Αποθήκη Υλικού (Κ.Α.Υ.) του Υπουργείου Υγείας, εκδίδεται από το Υπουργείο Εργασίας & Κοινωνικών Υποθέσεων (ΑΠ Δ28/ΓΠ25803/1457/27-3-2013 Έγγραφο του Υπουργείου Εργασίας, Κοινωνικής Ασφάλισης και Κοινωνικής Αλληλεγγύης / Γεν Δ/ση Πρόνοιας).
- Οι Δ/νσεις Πολιτικής Προστασίας των Περιφερειών, αν τούτο απαιτηθεί, συντονίζουν το έργο της διάθεσης των υλικών αυτών και την οργάνωση του καταυλισμού.

Νοείται ότι για τους πιθανούς χώρους καταυλισμού που έχουν προσδιοριστεί από τη Περιφέρεια σε συνεργασία με τους Δήμους πριν την εκδήλωση σεισμού στο στάδιο των προπαρασκευαστικών ενεργειών και έχουν ενταχθεί στο σχεδιασμό τους, θα πρέπει να επαναξιολογηθεί η καταλληλότητά τους μετά την εκδήλωση του σεισμού, καθώς και η εξασφάλιση εγκαταστάσεων υγιεινής, παροχής πόσιμου νερού, κλπ., με βάση τον αριθμό των πολιτών που εκτιμάται να παραμείνουν προσωρινά σε αυτούς.

Σημειώνεται ότι για την οργάνωση των καταυλισμών (εγκατάσταση σκηνών, κλπ.) ο Περιφερειάρχης ή ο αρμόδιος Αντιπεριφερειάρχης μπορούν να αιτηθούν τη συνδρομή του Πυροσβεστικού Σώματος ή των Ενόπλων Δυνάμεων μέσω της Μονάδας Εμπλεκόμενων Φορέων (Unit3-COMPRES) του Ε.Σ.Κ.Ε.ΔΙ.Κ. ή Εθελοντικών Οργανώσεων Πολιτικής Προστασίας που δραστηριοποιούνται στην περιοχή και διαθέτουν ανάλογη εμπειρία.

Η οργάνωση και λειτουργία των ανωτέρω καταυλισμών αποδίδεται κατά κύριο λόγο στις Περιφέρειες με βάση τις αυξημένες δυνατότητες σε οικονομικούς πόρους, προσωπικό και μέσα που κατά κανόνα διαθέτουν σε σχέση με τους Δήμους, ειδικά δε όταν πρόκειται για τη φιλοξενία μεγάλου αριθμού πληγέντων ή/και πληγέντων από δύο ή περισσότερους Δήμους.

Το ανωτέρω δεν αποκλείει τις δυνατότητες και τα πλεονεκτήματα που μπορεί να διαθέτει ένας Δήμος στην οργάνωση και λειτουργία χώρων καταυλισμού, σε συνεργασία και με την υποστήριξη της οικείας Περιφέρειας, εφόσον οι χώροι αυτοί ανήκουν και λειτουργούν από τις υπηρεσίες του Δήμου (αθλητικές εγκαταστάσεις, κατασκηνώσεις, κλπ.).

Τα πλεονεκτήματα του Δήμου στην οργάνωση και λειτουργία καταυλισμών ισχύουν και σε περιπτώσεις που ο αριθμός των φιλοξενούμενων πληγέντων είναι μικρός και υπάρχει η δυνατότητα άμεσης υποστήριξης από τις υπηρεσίες του Δήμου. Επίσης τα ανωτέρω πλεονεκτήματα του Δήμου δύναται να ισχύουν και σε Δήμους με ιδιαίτερα χαρακτηριστικά, όπως οι νησιωτικοί Δήμοι (νησιωτικότητα) κλπ..

Σε κάθε περίπτωση, η υλοποίηση των δράσεων για την οργάνωση και λειτουργία των καταυλισμών απαιτεί τη στενή συνεργασία και διαλειτουργικότητα μεταξύ των υπηρεσιών των Περιφερειών και του Δήμου για την αποτελεσματικότερη συνδρομή των πληγέντων, όπως αναφέρεται και στο Γενικό Σχέδιο Πολιτικής Προστασίας «ΞΕΝΟΚΡΑΤΗΣ», με την υποστήριξη της κεντρικής διοίκησης, όπου αυτό απαιτείται.

Σε όλες τις περιπτώσεις, ο Γενικός Γραμματέας Πολιτικής Προστασίας με βάση την ενημέρωση που έχει από τους αρμόδιους Δημάρχους και τον Περιφερειάρχη σχετικά με τον εκτιμώμενο αριθμό πολιτών, για τους οποίους δεν δύναται να εξασφαλιστεί άμεση προσωρινή διαμονή σε ασφαλείς στεγασμένους χώρους, συνεργάζεται με τον Γενικό Γραμματέα Υποδομών, προκειμένου να ενημερωθεί ο Υπουργός Υποδομών & Μεταφορών και να εξεταστεί η άμεση μεταφορά και εγκατάσταση οικίσκων, αν αυτό είναι εφικτό. Στις περιπτώσεις αυτές η Γ.Δ.Α.Ε.Φ.Κ., έπειτα από απόφαση του Υπουργού Υποδομών & Μεταφορών, έχει τη δυνατότητα να πραγματοποιήσει τη μεταφορά και εγκατάσταση οικίσκων σε οργανωμένους χώρους, σε συνεργασία με τους οικείους Δήμους και την Περιφέρεια.

Νοείται ότι η οργάνωση και λειτουργία των ανωτέρω καταυλισμών ως μέτρο έχει χαρακτήρα προσωρινό, μέχρι να δρομολογηθούν οι διαδικασίες στέγασης των πληγέντων σε άλλους ασφαλείς στεγασμένους χώρους (επιδότηση ενοικίου, κλπ.).

6.9 Διακοπή μαθημάτων, λόγω έκτακτων συνθηκών από την εκδήλωση σεισμού

Ο Δήμαρχος σε συνεργασία με την οικεία Περιφερειακή Διεύθυνση Πρωτοβάθμιας και Δευτεροβάθμιας Εκπαίδευσης και τον οικείο Περιφερειάρχη, και αν τούτο κρίνεται απαραίτητο, εκδίδει απόφαση διακοπής μαθημάτων, λόγω έκτακτων συνθηκών εντός των διοικητικών ορίων του Δήμου (αρθ. 94 παρ. 4.27 του Ν.3852/2010).

Επίσης, ο Περιφερειάρχης σε συνεργασία με την οικεία Περιφερειακή Διεύθυνση Πρωτοβάθμιας και Δευτεροβάθμιας Εκπαίδευσης και τις κατά τόπους Δημοτικές Αρχές, εκδίδει απόφαση διακοπής μαθημάτων λόγω έκτακτων συνθηκών στη χωρική αρμοδιότητα της Περιφέρειας (αρθ. 186 παρ. ΙΙ.Η.5 του Ν.3852/2010).

Διευκρινίζεται ότι, σχετικά με τη διακοπή των μαθημάτων στα ιδιωτικά σχολεία λόγω έκτακτων συνθηκών, σύμφωνα με το 176860/Ν1/22-10-2018 έγγραφο της Αυτοτελούς Δ/σης Ιδιωτικής Εκπαίδευσης του Υπουργείου Παιδείας, Έρευνας & Θρησκευμάτων, τα οριζόμενα στην παράγραφο 4.27 του άρθρου 94 και στην περίπτωση 5 της παραγράφου Η του άρθρου 186 του Ν. 3852/2010, λόγω της γενικής τους διατύπωσης, καταλαμβάνουν όλους τους φορείς που παρέχουν μαθήματα εντός των ορίων εκάστου Δήμου ή Περιφέρειας αντίστοιχα (σχετικό 8202/07-11-2018 έγγραφο ΓΓΠΠ).

6.10 Αντιμετώπιση εκτάκτων αναγκών και διαχείριση συνεπειών λόγω επαγόμενων φαινομένων

Η εκδήλωση ενός σεισμού δύναται να προκαλέσει επαγόμενες φυσικές ή τεχνολογικές καταστροφές, όπως πυρκαγιές, κυρίως στον αστικό χώρο, κατολισθητικά φαινόμενα, διαρροή επικίνδυνων υλικών, κλπ..

Η διαχείριση εκτάκτων αναγκών λόγω των επαγόμενων καταστροφών από τον σεισμό, καθώς και ο έλεγχος και η καταστολή τους, δύναται να προηγούνται ή να επιτελούνται ταυτόχρονα με τις λοιπές δράσεις διαχείρισης εκτάκτων αναγκών λόγω σεισμού.

Στο στάδιο αυτό, εφόσον οι επαγόμενες από το σεισμό καταστροφές εκδηλωθούν, αξιολογούνται και αντιμετωπίζονται κατά περίπτωση και εφαρμόζονται τα ειδικότερα σχέδια αντιμετώπισής τους, όταν αυτό απαιτηθεί.

Ειδικότερα, στην περίπτωση που λόγω σεισμών προκληθούν κατολισθητικά φαινόμενα, ιδιαίτερη προσοχή θα πρέπει να δοθεί στην άμεση λήψη μέτρων, όπως την απομάκρυνση πολιτών με στόχο την προστασία τους από πιθανή εκδήλωση νέων κατολισθήσεων στις ανωτέρω περιοχές εξαιτίας μετασεισμικών δονήσεων.

Επίσης, θα πρέπει να εξετασθεί κατά προτεραιότητα η επιβολή περιορισμών ή απαγορεύσεων κυκλοφορίας στο οδικό δίκτυο της πληγείσας περιοχής στα σημεία όπου σημειώθηκαν καθιζήσεις οδοστρώματος, καταπτώσεις βράχων, κλπ., από τις κατά τόπους αρμόδιες υπηρεσίες της ΕΛ.ΑΣ. σε

συνεργασία με τις αρμόδιες υπηρεσίες του Δήμου και της Περιφέρειας που έχουν την αρμοδιότητα συντήρησης του οδικού δικτύου. Εν συνεχεία θα πρέπει να εξεταστεί και δρομολογηθεί κατά προτεραιότητα η άρση εμποδίων στο οδόστρωμα για την προσωρινή διευκόλυνση της κυκλοφορίας των οχημάτων έκτακτης ανάγκης (σωστικά συνεργεία, Π.Σ., ΕΛ.ΑΣ., ΕΚΑΒ, κλπ.) από και προς την πληγείσα περιοχή.

Επισημαίνεται ότι η επικρατούσα κατάσταση στο οδικό δίκτυο, ο έλεγχος κυκλοφορίας, η επιβολή περιορισμών ή απαγορεύσεων κυκλοφορίας σε όλο το οδικό δίκτυο της χώρας, αποτελεί αρμοδιότητα των κατά τόπους αρμοδίων υπηρεσιών της ΕΛΑΣ, οι οποίες δύνανται να λαμβάνουν εντός και εκτός κατοικημένων περιοχών προσωρινά μέτρα απαγορεύσεων ή περιορισμών της κυκλοφορίας, όταν αυτό επιβάλλεται από ιδιαίτερους λόγους ασφαλείας ή σε έκτακτες περιπτώσεις για την αντιμετώπιση τελείως προσωρινών καταστάσεων (άρθρ. 52 του Κώδικα Οδικής Κυκλοφορίας Ν. 2696/1999 (ΦΕΚ 57 Α), όπως αυτό έχει αντικατασταθεί με την παρ. 9 του άρθρου 48 του Ν. 4313/2014, Π.Δ. 1/2005, Ν.2696/99 όπως τροποποιήθηκε και ισχύει).

Συμπληρωματικά προς τα ανωτέρω οι αρμόδιες Δ/σεις Τεχνικών Έργων των Περιφερειών και οι αρμόδιες Τεχνικές Υπηρεσίες των Δήμων για την υποστήριξη του έργου τους στην αντιμετώπιση συντελεσθέντος ή εν εξελίξει καταστροφικού φαινομένου γεωλογικής αιτιολογίας, δύνανται να ζητήσουν από τη ΓΓΠΠ την ενεργοποίηση του Μνημονίου Συνεργασίας μεταξύ της Γενικής Γραμματείας Πολιτικής Προστασίας και της Ελληνικής Αρχής Γεωλογικών και Μεταλλευτικών Ερευνών (Ε.Α.Γ.Μ.Ε.) για την άμεση τεχνικογεωλογική αναγνώριση και την καταγραφή των φαινομένων και των επιπτώσεων τους, καθώς και την εκτίμηση της επικινδυνότητας, για τις επηρεαζόμενες κατασκευές (κατοικίες, οδικό δίκτυο και συνοδά έργα).

Κατευθυντήριες οδηγίες για την ενεργοποίηση του ανωτέρω Μνημονίου Συνεργασίας μεταξύ της Ελληνικής Αρχής Γεωλογικών και Μεταλλευτικών Ερευνών (Ε.Α.Γ.Μ.Ε.) και της ΓΓΠΠ, σε περιπτώσεις συντελεσθέντος ή εν εξελίξει καταστροφικού φαινομένου γεωλογικής αιτιολογίας έχουν δοθεί με τα 4927/5-07-2016 και 6044/25-08-2016 έγγραφα της Δ/σης Σχεδιασμού & Αντιμετώπισης Εκτάκτων Αναγκών της ΓΓΠΠ.

Τονίζεται ότι η κατάσβεση πυρκαγιών που εκδηλώθηκαν λόγω του σεισμού, καθώς και η περιφρούρηση και διαφύλαξη της περιουσίας που καταστράφηκε ή απειλήθηκε από πυρκαγιές ή άλλες καταστροφές, μέχρι την παράδοσή της σε αστυνομικά όργανα ή τους κατόχους της, αποτελούν αρμοδιότητες των κατά τόπους Πυροσβεστικών Υπηρεσιών, βάσει της αποστολής τους (Ν. 3511/2006 (ΦΕΚ 258 Α), όπως τροποποιήθηκε από το Ν. 4249/2014 (ΦΕΚ 73 Α), ΠΔ 210/1992 (ΦΕΚ 99 Α)).

Αιτήματα συνδρομής στο έργο της αντιμετώπισης των επαγόμενων φυσικών ή τεχνολογικών καταστροφών από άλλες υπηρεσίες και φορείς (ΕΛ.ΑΣ., Περιφέρειες, Δήμους, κλπ.), πρέπει να συναξιολογούνται, βάσει των επιπτώσεων των επαγόμενων καταστροφών, της επικρατούσας κατάστασης καθώς και των επιχειρησιακών αναγκών και προτεραιοτήτων τους στην αντιμετώπιση των εκτάκτων αναγκών λόγω του σεισμού.

Οι υπεύθυνοι λειτουργίας και συντήρησης τεχνικών έργων και υποδομών στην πληγείσα από σεισμό περιοχή (φράγματα, μονάδες παραγωγής ενέργειας, φυσικό αέριο, λιμάνια, γέφυρες, σήραγγες, οδικά δίκτυα, δίκτυα τηλεπικοινωνιών, κτλ.) προβαίνουν αυτεπάγγελτα και βάσει του κανονισμού λειτουργίας και συντήρησης σε άμεσο έλεγχο των εγκαταστάσεών τους μετά από σεισμό για τη διασφάλιση της ομαλής λειτουργίας τους.

Σε περιπτώσεις που διαπιστωθούν βλάβες, οι ανωτέρω υπεύθυνοι προχωρούν σε εκτίμηση της κατάστασης και, όταν αυτό απαιτείται, ενημερώνουν άμεσα τις αρμόδιες κατά τόπους υπηρεσίες του Π.Σ. και της ΕΛ.ΑΣ., καθώς και τους κατά τόπο αρμόδιους Περιφερειάρχες, Αντιπεριφερειάρχες και Δημάρχους.

Τέλος, σε περιπτώσεις εκδήλωσης τσουνάμι λόγω σεισμού, για την αντιμετώπιση εκτάκτων αναγκών και την άμεση/βραχεία διαχείριση των συνεπειών από την εκδήλωσή του εφαρμόζονται τα προβλεπόμενα στο Γενικό Σχέδιο Αντιμετώπισης Εκτάκτων Αναγκών και Άμεσης/Βραχείας Διαχείρισης των Συνεπειών από την Εκδήλωση Πλημμυρικών Φαινομένων «ΔΑΡΔΑΝΟΣ». Η 2η Έκδοση του Γενικού Σχεδίου Αντιμετώπισης Εκτάκτων Αναγκών και Άμεσης/Βραχείας Διαχείρισης των Συνεπειών από την Εκδήλωση Πλημμυρικών Φαινομένων εγκρίθηκε από τον Γενικό γραμματέα Πολιτικής Προστασίας την 18η Οκτωβρίου 2022 και έχει αποσταλεί σε όλους τους εμπλεκόμενους φορείς με το Α2033/18-10-2022 έγγραφο ΓΓΠΠ (ΑΔΑ: ΨΘ5046ΝΠΙΘ-55Ο).

6.11 Ενεργοποίηση μνημονίου συνεργασίας μεταξύ του Ε.Α.Γ.Μ.Ε. και της Γ.Γ.Π.Π.

Όπως έχει ήδη αναφερθεί, η εκδήλωση σεισμού δύναται να προκαλέσει επαγόμενες φυσικές καταστροφές, όπως κατολισθήσεις, εδαφικές υποχωρήσεις, καθιζήσεις, κλπ.. Στο πλαίσιο αυτό η Γενική Γραμματεία Πολιτικής Προστασίας και η Ελληνική Αρχή Γεωλογικών και Μεταλλευτικών Ερευνών (Ε.Α.Γ.Μ.Ε.), ως αρμόδιος φορέας για τη βασική έρευνα της γεωλογικής δομής και του γεωδυναμικού καθεστώτος της Ελλάδας, καθώς και μεταξύ των άλλων για την αναγνώριση, καταγραφή, έρευνα και μελέτη γεωκινδύνων (άρθρο 26 του Ν. 4602/2019 (ΦΕΚ 45 Α), προχώρησαν στις 16-06-2016 στην υπογραφή Μνημονίου Συνεργασίας με αντικείμενο την παροχή υπηρεσιών Συμβούλου μέσω της «Ομάδας Άμεσης Παρέμβασης» της ΕΑΓΜΕ αμέσως μετά από σοβαρά Καταστροφικά Φαινόμενα γεωλογικής αιτιολογίας ή κατά τη διάρκεια εν εξελίξει σοβαρών καταστροφικών φαινομένων γεωλογικής αιτιολογίας (κατολισθήσεις, εδαφικές υποχωρήσεις, καθιζήσεις), το οποίο έχει επηρεάσει νόμιμα υφιστάμενα πολεοδομικά συγκροτήματα και οικισμούς, καθώς και υποδομές αρμοδιότητας του αιτούντος φορέα (οδικό δίκτυο και συνοδά έργα, κ.τ.λ.). Μετά την επιτυχή εφαρμογή του ανωτέρω Μνημόνιο Συνεργασίας από το 2016 και τη λήξη του την 31-12-2021, η ΓΓΠΠ και το ΕΑΓΜΕ προχώρησαν στις 21-12-2021 στην εκ νέου υπογραφή Μνημονίου Συνεργασίας, με ισχύ από 01-01-2022.

Ειδικότερα, στις περιπτώσεις εκδήλωσης κατολισθητικών φαινομένων, κλπ.. λόγω σεισμού, οι κατά τόπο αρμόδιοι Περιφερειάρχες, Αντιπεριφερειάρχες και Δήμαρχοι μπορούν να υποβάλλουν αίτημα προς τη Γενική Γραμματεία Πολιτικής Προστασίας για την αποστολή της Ομάδας Άμεσης Παρέμβασης της ΕΑΓΜΕ στο πλαίσιο υλοποίησης του Μνημονίου Συνεργασίας, η οποία θα προβαίνει σε τεχνικογεωλογική αναγνώριση με σκοπό την καταγραφή των φαινομένων και των επιπτώσεών τους, καθώς και την εκτίμηση της επικινδυνότητας για τις επηρεαζόμενες κατασκευές (κατοικίες, οδικό δίκτυο και συνοδά έργα).

Νοείται ότι η παροχή υπηρεσιών συμβούλου μέσω της Ομάδας Άμεσης Παρέμβασης της ΕΑΓΜΕ, δεν αφορά τον έλεγχο και τα ενδεχόμενα μέτρα πρόληψης επαπειλούμενων κινδύνων γεωλογικής αιτιολογίας (ευστάθεια πρανών, ελέγχους αποκόλλησης μεμονωμένων βράχων κ.τ.λ.), καθώς και τον έλεγχο και τα ενδεχόμενα μέτρα πρόληψης ή/και εξέτασης γεωλογικών φαινομένων βραδείας εξέλιξης (καθιζήσεις βραδείας εξέλιξης, εδαφικούς ερπυσμούς βραδείας εξέλιξης, κ.τ.λ.). Τα ανωτέρω αποτελούν αντικείμενο ειδικής γεωτεχνικής μελέτης, η οποία πραγματοποιείται ανεξάρτητα από τα όσα προβλέπονται στο Μνημόνιο Συνεργασίας με ή χωρίς την συμμετοχή του ΕΑΓΜΕ, με την ευθύνη των τεχνικών υπηρεσιών των ΟΤΑ Α' και Β' βαθμού και σύμφωνα με τα όσα προβλέπονται στην σχετική νομοθεσία.

Επίσης διευκρινίζεται ότι η έκθεση που συντάσσεται στο πλαίσιο υλοποίησης του Μνημονίου Συνεργασίας, δεν αποτελεί μελέτη γεωλογικής καταλληλότητας, η οποία υλοποιείται ανεξάρτητα από τα όσα προβλέπονται στο Μνημόνιο Συνεργασίας και σύμφωνα με τα όσα προβλέπονται στην Υ.Α. οικ. 37691/12-9-2007 (ΦΕΚ 1902 Β).

Η δυνατότητα ενεργοποίησης του Μνημονίου Συνεργασίας και η πραγματοποίηση των τεχνικογεωλογικών αναγνωρίσεων από την Ομάδα Άμεσης Παρέμβασης της ΕΑΓΜΕ, παρέχεται χωρίς οικονομική επιβάρυνση για τους ΟΤΑ.

Κατευθυντήριες οδηγίες για την ενεργοποίηση του ανωτέρω Μνημονίου Συνεργασίας μεταξύ της Ε.Α.Γ.Μ.Ε. και της ΓΓΠΠ, σε περιπτώσεις συντελεσθέντος ή εν εξελίξει καταστροφικού φαινομένου γεωλογικής αιτιολογίας έχουν δοθεί με τα 4927/5-07-2016 και 6044/25-08-2016 έγγραφα της Δ/νσης Σχεδιασμού & Αντιμετώπισης Εκτάκτων Αναγκών της ΓΓΠΠ.

6.12 Χώροι προσωρινής εναπόθεσης μπάζων

Η εκδήλωση σεισμού δύναται να προκαλέσει καταρρεύσεις κτιρίων, με αποτέλεσμα το κλείσιμο δρόμων και συνεπώς τη δυσκολία μετακίνησης του πληθυσμού αλλά και την αδυναμία άμεσης επέμβασης των διασωστικών και λοιπών συνεργείων πρώτης απόκρισης. Η απομάκρυνση των μπάζων που έχουν προέλθει από τις καταρρεύσεις κτιρίων, με σκοπό την αποκατάσταση της κυκλοφορίας, διενεργείται από τον Δήμο είτε με ίδια μέσα είτε με μίσθωση μηχανημάτων έργου.

Ο Δήμος θα πρέπει να έχει προκαθορίσει χώρους συγκέντρωσης μπάζων που προέρχονται από καταρρεύσεις κτιρίων. Να σημειωθεί ότι θα πρέπει να επιλεγούν τέτοιοι χώροι, ώστε να είναι εφικτή η πρόσβαση σε αυτούς των φορτηγών και των μηχανημάτων που θα μεταφέρουν τα αδρανή υλικά.

Επίσης, η μεταφορά υλικών από αρχαιολογικά μνημεία, διατηρητέα και ιστορικά κτίρια και εκκλησίες, θα πρέπει να γίνεται κατόπιν συνεννόησης με τους υπεύθυνους λειτουργίας τους, καθώς μπορεί να απαιτείται η φύλαξη των αδρανών υλικών για τη μετέπειτα αποκατάσταση των κτιρίων-μνημείων.

6.13 Λήψη μέτρων διασφάλισης της ποιότητας του πόσιμου νερού

Για τη διασφάλιση της ποιότητας του πόσιμου νερού και της ποιότητας των τροφίμων σε περιπτώσεις φυσικών καταστροφών όπως οι σεισμοί, το Υπουργείο Υγείας έχει εκδώσει την Δ1δ/ΓΠοικ.8565/16-11-2017 εγκύκλιο με θέμα «Λήψη μέτρων διασφάλισης της Δημόσιας Υγείας μετά από έντονα καιρικά και πλημμυρικά φαινόμενα» (ΑΔΑ: Ψ3ΝΥ465ΦΥΟ-ΥΜ4), όπως και το έγγραφο Δ1(δ)/ΓΠ οικ. 20275/23-03-2020 Εγκύκλιος «Λήψη μέτρων διασφάλισης της Δημόσιας Υγείας στην ΠΕ Πρέβεζας μετά το σεισμό της 21/03/2020» (ΑΔΑ: ΩΣ27465ΦΥΟ-ΟΧ1).

Ειδικότερα, σύμφωνα με το ανωτέρω έγγραφο για τη διασφάλιση της ποιότητας του πόσιμου νερού οι ΟΤΑ και οι φορείς ύδρευσης που είναι υπεύθυνοι για την παροχή υγιεινού πόσιμου νερού, σε συνεργασία με τις Δ/νσεις Δημόσιας Υγείας των Περιφερειών και άλλων συναρμόδιων φορέων, θα πρέπει να διενεργήσουν υγειονομικό έλεγχο λειτουργίας των συστημάτων ύδρευσης (γεώτρηση ή πηγή υδροληψίας, δεξαμενές, εγκαταστάσεις, δίκτυο διανομής) και αποχέτευσης. Συγκεκριμένα, θα πρέπει να διερευνηθεί η πιθανότητα δημιουργίας οποιασδήποτε διαρροής (θραύση σωλήνων, εμπόδια στη ροή, κλπ..) που μπορεί να οδηγήσει σε πρόβλημα υγιεινής και καταλληλότητας του πόσιμου νερού. Επίσης, δίνονται οδηγίες για τις απαιτούμενες ενέργειες σε περίπτωση διαπίστωσης βλαβών στο δίκτυο ύδρευσης, καθώς και για την παρακολούθηση της ποιότητας του νερού στο δίκτυο ύδρευσης (δειγματοληπτικοί και εργαστηριακοί έλεγχοι του νερού σε κρίσιμα σημεία του δικτύου ύδρευσης, υγειονομική αναγνώριση, κλπ..).

6.14 Αποκλιμάκωση

Για δράσεις Πολιτικής Προστασίας που αφορούν:

- την αντιμετώπιση εκτάκτων αναγκών και τη διαχείριση συνεπειών από την εκδήλωση σεισμών, συμπεριλαμβανομένης και της οργανωμένης απομάκρυνσης πολιτών,

Αυτοτελές Τμήμα Πολιτικής Προστασίας Δήμου Μυτιλήνης

- την άμεση - βραχεία αποκατάσταση από καταστροφές που προκλήθηκαν από την εκδήλωση σεισμών, ο Γενικός Γραμματέας Πολιτικής Προστασίας, ο Περιφερειάρχης/αρμόδιος Αντιπεριφερειάρχης και Δήμαρχος, οι οποίοι υλοποιούν στο πλαίσιο των αρμοδιοτήτων τους δράσεις πολιτικής προστασίας και έχουν τον συντονισμό του έργου Πολιτικής Προστασίας, είναι αρμόδια για να αποφασίσουν την αποκλιμάκωση δυναμικού και μέσων.

Κάθε εμπλεκόμενος φορέας σε δράσεις πολιτικής προστασίας για την αντιμετώπιση εκτάκτων αναγκών και τη διαχείριση των συνεπειών από την εκδήλωση σεισμών είναι υπεύθυνος για την αποκλιμάκωση του ανθρώπινου δυναμικού και των μέσων που διαθέτει ή έχει ενεργοποιήσει.

6.15 Ενημέρωση κοινού για δράσεις που δρομολογούνται για την αντιμετώπιση εκτάκτων αναγκών και την άμεση/βραχεία διαχείριση των συνεπειών από την εκδήλωση σεισμών

Η ενημέρωση της κοινής γνώμης και η παροχή οδηγιών σε κεντρικό επίπεδο, με στόχο την αντιμετώπιση των καταστροφών και την ελαχιστοποίηση των συνεπειών τους, πραγματοποιείται από τον Γενικό Γραμματέα Πολιτικής Προστασίας, στο πλαίσιο της αρμοδιότητας του Γενικού Γραμματέα Πολιτικής Προστασίας για το συντονισμό του έργου Πολιτικής Προστασίας, σε όλες τις φάσεις του κύκλου των καταστροφών και απειλών (άρθρο 30, παρ. 2α' του Ν.4662/2020). Η επίσημη ενημέρωση του κοινού σχετικά με θέματα που αφορούν σε στοιχεία εξέλιξης της σεισμικότητας και μέτρα αυτοπροστασίας - ενδεδειγμένες συμπεριφορές του κοινού σε μετασεισμικό περιβάλλον αποτελούν αρμοδιότητα του Ο.Α.Σ.Π.

Η ενημέρωση του κοινού για ζητήματα που αφορούν δράσεις πολιτικής προστασίας των Δήμων στη διαχείριση των συνεπειών (αντιμετώπιση - βραχεία αποκατάσταση), αποτελούν ευθύνη του Δημάρχου που έχει την αρμοδιότητα συντονισμού του έργου πολιτικής προστασίας σε επίπεδο Δήμου.

Η ενημέρωση του κοινού για λήψη μέτρων προστασίας της υγείας, στις περιπτώσεις που προκύπτουν ζητήματα δημόσιας υγείας από την εκδήλωση σεισμών, καθώς και για τις επιπτώσεις τους στην υγεία των πολιτών (αριθμός τραυματιών, θανόντων, κλπ.) αποτελούν ευθύνη του ΕΚΑΒ σε συνεργασία με τη Διεύθυνση Επιχειρησιακής Ετοιμότητας Εκτάκτων Καταστάσεων Δημόσιας Υγείας (Δ4) του Υπουργείου Υγείας.

Η επίσημη ενημέρωση του κοινού σχετικά με θέματα που αφορούν την έρευνα και διάσωση σε χερσαίο χώρο, καθώς και για την κατάσβεση πυρκαγιών στην πληγείσα περιοχή, αποτελεί αρμοδιότητα του Αρχηγείου του Π.Σ..

Η επίσημη ενημέρωση του κοινού σχετικά με θέματα που αφορούν δράσεις έρευνας και διάσωσης στην χωρική αρμοδιότητα του Λιμενικού Σώματος - Ελληνικής Ακτοφυλακής (θαλάσσιος χώρος, αιγιαλός και παραλία), αποτελεί αρμοδιότητα του Αρχηγείου του ΛΣ-ΕΛΑΚΤ.

Η ταυτοποίηση τραυματιών πολιτών, συμπεριλαμβανομένων των αλλοδαπών πολιτών, λόγω σεισμών, αποτελεί αρμοδιότητα της προανακριτικής αρχής (Π.Σ., ΕΛ.ΑΣ.) σε συνεργασία με το ΕΚΑΒ. Η ενημέρωση για την κατάσταση της υγείας των τραυματιών, καθώς ο αριθμός και οι ιατρικές μονάδες στις οποίες νοσηλεύονται, αποτελούν ευθύνη του ΕΚΑΒ.

Η ταυτοποίηση θανόντων πολιτών, συμπεριλαμβανομένων των αλλοδαπών πολιτών, από την εκδήλωση σεισμών, αποτελεί αρμοδιότητα της προανακριτικής αρχής (Π.Σ., ΕΛ.ΑΣ.) σε συνεργασία με τις Ιατροδικαστικές Υπηρεσίες.

Σε περιπτώσεις που από την εξέλιξη του καταστροφικού φαινομένου μεταξύ των τραυματιών ή των θανόντων υπάρχουν αλλοδαποί πολίτες, οι Πρεσβείες των αλλοδαπών πολιτών ενημερώνονται από το ΥΠ.ΕΞ.

6.16 Συνεργασία των φορέων συντήρησης του οδικού δικτύου με τους φορείς αποκατάστασης βλαβών δικτύων κοινής ωφέλειας

Η εκδήλωση σεισμών δύναται να δημιουργήσει προβλήματα στην ομαλή λειτουργία των δικτύων κοινής ωφέλειας με δυσμενή αποτελέσματα στην καθημερινή ζωή των κατοίκων των πόλεων και της υπαίθρου (ηλεκτροδότηση, ύδρευση, κλπ..).

Για τους λόγους αυτούς είναι σημαντικό όλοι οι φορείς λειτουργίας και συντήρησης δικτύων κοινής ωφέλειας (ΑΔΜΗΕ ΑΕ, ΔΕΔΔΗΕ ΑΕ, φορείς ύδρευσης, φορείς τηλεπικοινωνιών, κλπ..) να εξασφαλίζουν την άμεση αποκατάσταση βλαβών που ενδέχεται να προκύψουν από σεισμούς.

Στην προκειμένη περίπτωση και όταν διαπιστωθεί βλάβη στα δίκτυα κοινής ωφέλειας στην πληγείσα από το σεισμό περιοχή, οι φορείς λειτουργίας και συντήρησης των δικτύων αυτών, κατά κανόνα επικοινωνούν άμεσα με την οικεία υπηρεσία τροχαίας της ΕΛ.ΑΣ., προκειμένου να ενημερωθούν σχετικά με την επικρατούσα κατάσταση και τη βατότητα του οδικού δικτύου προς τα σημεία των βλαβών.

Στη συνέχεια, και εφόσον τα μέσα που διαθέτουν ή μισθώνουν οι φορείς λειτουργίας και συντήρησης δικτύων κοινής ωφέλειας δεν επιτρέπουν την οδική πρόσβασή τους στο σημείο της βλάβης, δύναται να ζητήσουν τη συνδρομή των φορέων που έχουν την ευθύνη συντήρησης του οδικού δικτύου, εφόσον αυτοί διαθέτουν τα κατάλληλα μέσα, προκειμένου να αποκαταστήσουν ταχύτερα τις βλάβες στο δίκτυό τους.

6.17 Ενεργοποίηση του Ειδικού Σχεδίου Διαχείρισης Ανθρώπινων Απωλειών (ΣΔΑΑ)

Ως συμβάν με πολλούς θανόντες ορίζεται κάθε συμβάν κατά το οποίο προκαλούνται πολυάριθμοι θάνατοι, εστιασμένοι χρονικά ή/και χωρικά, και η διαχείρισή του υπερβαίνει τις δυνατότητες της καθημερινής λειτουργίας των κατά τόπον αρμόδιων Ιατροδικαστικών Αρχών και των λοιπών εμπλεκόμενων φορέων. Σε ένα τέτοιο συμβάν ανάλογα με την ένταση και την έκτασή του, θα απαιτηθεί η χρήση πόρων, πέραν των κατά τρόπους υφιστάμενων, γεγονός που αυξάνει τις απαιτήσεις συντονισμένης συνέργειας όλων των εμπλεκόμενων φορέων.

Για το σκοπό αυτό καταρτίστηκε από την Δ/ση Σχεδιασμού Αντιμετώπισης Εκτάκτων Αναγκών της ΓΓΠΠ, σε συνεργασία με όλους τους εμπλεκόμενους φορείς το Ειδικό Σχέδιο Διαχείρισης Ανθρώπινων Απωλειών (ΣΔΑΑ). Η 3^η Έκδοση του Ειδικού Σχεδίου Διαχείρισης Ανθρώπινων Απωλειών εγκρίθηκε από τον Γενικό Γραμματέα Πολιτικής Προστασίας την 17^η Δεκεμβρίου 2019 και έχει αποσταλεί σε όλους τους εμπλεκόμενους φορείς με το 9052/18-12-2019 έγγραφο της Γ.Γ.Π.Π με ΑΔΑ: 6ΓΓ046ΜΤΛΒ-ΟΞΕ. Το ΣΔΑΑ καταρτίστηκε στο πλαίσιο εφαρμογής της ΥΑ 1299/07.04.2003 (ΦΕΚ 423/Β'/2003) «Γενικό Σχέδιο Πολιτικής Προστασίας ΞΕΝΟΚΡΑΤΗΣ» όπως αυτή συμπληρώθηκε από την ΥΑ 3384/2006 (ΦΕΚ 776/Β'/2006).

Το Ειδικό Σχέδιο Διαχείρισης Ανθρώπινων Απωλειών (ΣΔΑΑ) καθορίζει ένα σύστημα για την κατάλληλη οργάνωση και συντονισμό των εμπλεκόμενων φορέων και υπηρεσιών, για την αποτελεσματική διαχείριση συμβάντων με πολυάριθμους θανόντες.

Ο συντονισμός αυτός αφορά τη διασύνδεση επιμέρους δράσεων μεταξύ των Αρχών/Φορέων που εμπλέκονται στη διαχείριση των συνεπειών, και της αρμόδιας, καθ' ύλη και κατά τόπο, Προανακριτικής Αρχής (ΕΛΑΣ, ΠΣ, ΛΣ/ΕΛ.ΑΚΤ, ανάλογα με το είδος και τον τόπο του συμβάντος) και την εύρεση και διάθεση πρόσθετων πόρων.

Η ενεργοποίηση του ΣΔΑΑ γίνεται από το Γενικό Γραμματέα Πολιτικής Προστασίας, μετά από σχετικό αίτημα της φυσικής ηγεσίας της καθ' ύλη και κατά τόπο αρμόδιας Προανακριτικής Αρχής (ΕΛΑΣ, ΠΣ, ΛΣ/ΕΛ.ΑΚΤ, ανάλογα με το είδος και τον τόπο του συμβάντος).

Το Ειδικό Σχέδιο Διαχείρισης Ανθρώπινων Απωλειών δύναται να εφαρμοστεί ταυτόχρονα ή παράλληλα με κάθε ειδικό σχέδιο αντιμετώπισης εκτάκτων αναγκών ανά κατηγορία καταστροφής.

Αντίγραφο της 3ης έκδοσης του ΣΔΑΑ βρίσκεται αναρτημένο στην ιστοσελίδα της [ΓΓΠΠ](http://www.civilprotection.gr) (www.civilprotection.gr).

ΜΕΡΟΣ 7**ΟΡΓΑΝΩΜΕΝΗ ΠΡΟΛΗΠΤΙΚΗ
ΑΠΟΜΑΚΡΥΝΣΗ ΠΟΛΙΤΩΝ
ΛΟΓΩ ΣΕΙΣΜΟΥ****ΜΕΡΟΣ 7. ΟΡΓΑΝΩΜΕΝΗ ΠΡΟΛΗΠΤΙΚΗ ΑΠΟΜΑΚΡΥΝΣΗ ΠΟΛΙΤΩΝ ΛΟΓΩ ΣΕΙΣΜΟΥ**

Σύμφωνα με το άρθρο 2 του Ν. 4662/2020, στο σκοπό του Εθνικού Μηχανισμού Διαχείρισης Κρίσεων και Αντιμετώπισης Κινδύνων περιλαμβάνεται και η προστασία της ζωής και της υγείας των πολιτών από φυσικές, τεχνολογικές και λοιπές καταστροφές.

Μεταξύ των δράσεων, που απαιτούνται για την προστασία της ζωής και της υγείας των πολιτών, είναι και η οργανωμένη απομάκρυνσή τους από την περιοχή που τεκμηριωμένα εκτιμάται ότι απειλείται από εξελισσόμενη ή επικείμενη καταστροφή.

Το έτος 2007 εκδόθηκε το άρθ. 18 του Ν.3613/2007 προκειμένου να υπάρξει θεσμοθετημένη διαδικασία στη λήψη της απόφασης που συνδέεται με την οργανωμένη απομάκρυνση των πολιτών από εξελισσόμενη ή επικείμενη καταστροφή.

Το 2014, μετά από σειρά ετών εφαρμογής των ανωτέρω, κρίθηκε αναγκαία η αναπροσαρμογή του άρθ. 18 του Ν.3613/2007 η οποία ενσωματώνει τις αλλαγές που έχουν επέλθει στις νέες διοικητικές δομές της χώρας από την εφαρμογή του Ν.3852/2010 (Πρόγραμμα Καλλικράτης).

Το 2020, στο πλαίσιο του Εθνικού Μηχανισμού Διαχείρισης Κρίσεων και Αντιμετώπισης Κινδύνων του Ν. 4662/2020, κρίθηκε αναγκαία η αναθεώρηση του άρθ. 108 του Ν.4249/2014.

Ειδικότερα:

Σύμφωνα με το άρθρο 27 του Ν 4662/2020 «η οργανωμένη προληπτική απομάκρυνση πολιτών από μια περιοχή (ολική ή μερική) αποτελεί προληπτικό μέτρο πολιτικής προστασίας και οργανώνεται για την προστασία της ζωής και της υγείας των πολιτών, όταν τεκμηριωμένα μία περιοχή εκτιμάται ότι, απειλείται από εξελισσόμενη ή επικείμενη καταστροφή και ο κίνδυνος λόγω της παραμονής των πολιτών σε αυτή είναι σοβαρός»

Επίσης, σύμφωνα με το ανωτέρω άρθρο 27 του Ν 4662/2020 «η απόφαση για την οργανωμένη προληπτική απομάκρυνση πολιτών λαμβάνεται, σύμφωνα με το άρθρο 29 του Ν 4662/2020 και σύμφωνα με το κείμενο θεσμικό πλαίσιο, τις κατευθυντήριες οδηγίες, εγκυκλίους και κανονιστικές πράξεις της διοίκησης αναφορικά με αυτή και το οποίο παραμένει σε ισχύ και μετά τη δημοσίευση του παρόντος νόμου. Τυχόν ειδικότερα ζητήματα, που δεν συμπεριλαμβάνονται στα ανωτέρω, ρυθμίζονται με κοινή απόφαση του Υπουργού Κλιματικής Κρίσης & Πολιτικής Προστασίας και των εκάστοτε συναρμόδιων Υπουργών, μετά από εισήγηση του Γενικού Γραμματέα Πολιτικής Προστασίας» Με το άρθρο 29 παρ. 4στ' του Ν.4662/2020 αναφέρεται πλέον ρητά ότι:

- Η λήψη της απόφασης για την οργανωμένη απομάκρυνση των πολιτών αποτελεί ευθύνη των κατά τόπους Δημάρχων, οι οποίοι έχουν τον συντονισμό του έργου πολιτικής προστασίας για την αντιμετώπιση της καταστροφής σε τοπικό επίπεδο.

- Όταν η εξελισσόμενη ή επικείμενη καταστροφή μπορεί να επηρεάσει πάνω από έναν (1) Δήμο, η απόφαση λαμβάνεται από τον αρμόδιο Περιφερειάρχη, ο οποίος μπορεί να εξουσιοδοτήσει σχετικώς τον οικείο χωρικό Αντιπεριφερειάρχη.
- Όταν η εξελισσόμενη ή επικείμενη καταστροφή μπορεί να επηρεάσει πάνω από μία Περιφέρεια, η ανωτέρω απόφαση λαμβάνεται από τον Γενικό Γραμματέα Πολιτικής Προστασίας, ή, σε περίπτωση απουσίας ή κωλύματός του, από τον νόμιμο Αναπληρωτή του στο Συντονιστικό Όργανο Πολιτικής Προστασίας, τον Διοικητή του Συντονιστικού Οργάνου Πολιτικής Προστασίας, και εκτελείται από τους αρμόδιους Περιφερειάρχες και Δημάρχους.
- Η λήψη των ως άνω αποφάσεων οργανωμένης απομάκρυνσης πολιτών, βασίζεται στις εισηγήσεις των φορέων που, κατά περίπτωση, έχουν την ευθύνη περιορισμού των επιπτώσεων από την εξέλιξη της καταστροφής.

Στο πλαίσιο εφαρμογής των ανωτέρω διατάξεων και ειδικότερα στις περιπτώσεις των σεισμών, κρίνεται σκόπιμο να επισημανθούν τα ακόλουθα θέματα:

- Η οργανωμένη προληπτική απομάκρυνση πολιτών από μια περιοχή που τεκμηριωμένα εκτιμάται ότι απειλείται από εξελισσόμενη ή επικείμενη καταστροφή, αποτελεί δράση πολιτικής προστασίας η οποία δρομολογείται για την προστασία της ζωής και της υγείας τους
- Η οργανωμένη απομάκρυνση πολιτών εξετάζεται ως μέτρο προληπτικής προστασίας τους, που πρέπει να δρομολογείται εγκαίρως (ενώ η καταστροφή βρίσκεται σε εξέλιξη) και κάτω από ορισμένες προϋποθέσεις και περιορισμούς, η εκτίμηση των οποίων μπορεί να γίνει μόνο σε τοπικό επίπεδο. Δηλαδή το μέτρο αυτό εφαρμόζεται σε περιπτώσεις που στις περιοχές που αναμένεται να πληγούν λόγω της εξέλιξης του καταστροφικού φαινομένου, ο κίνδυνος παραμονής των πολιτών σε οικισμούς, τμήματα πολεοδομικών συγκροτημάτων, κλπ., είναι μεγαλύτερος σε σχέση με τον κίνδυνο μετακίνησης, στον οποίο δύναται να εκτεθούν κατευθυνόμενοι προς ασφαλή χώρο⁴
- Η δράση της οργανωμένης απομάκρυνσης ως μέτρο που δρομολογείται για την προληπτική προστασία των πολιτών, έχει χαρακτήρα μη υποχρεωτικό, βασιζόμενη στην ενημέρωσή τους για τον κίνδυνο και τις πιθανές συνέπειες που έχει η παραμονή τους στο χώρο για τον οποίο έχει ληφθεί η απόφαση της απομάκρυνσης,

Η ειδοποιός διαφορά μεταξύ οργανωμένης προληπτικής απομάκρυνσης πολιτών και επιχειρήσεων απεγκλωβισμού και διάσωσης πολιτών βασίζεται στο γεγονός ότι στη μεν πρώτη περίπτωση οι πολίτες βρίσκονται σε κίνδυνο εξ αιτίας της παραμονής τους πλησίον της περιοχής που εξελίσσεται ένα καταστροφικό φαινόμενο, ή σε κάποια απόσταση από την πορεία εξέλιξής της, ενώ στη δεύτερη περίπτωση οι πολίτες βρίσκονται σε επαφή, ή εντός του χώρου που εξελίσσεται ένα καταστροφικό φαινόμενο και η προσωπική τους ασφάλεια διατρέχει άμεσο και διαρκή κίνδυνο που απαιτεί την παροχή βοήθειας, το ταχύτερο δυνατόν, ώστε να μην υπάρξουν απώλειες.

Η δράση της οργανωμένης απομάκρυνσης πραγματοποιείται μόνον όταν εξασφαλίζεται εγκαίρως η καλή οργάνωση για την ασφαλή υλοποίησή της.

⁴ Οι χώροι που επιλέγονται για να συγκεντρωθούν οι πολίτες που απομακρύνονται με οργανωμένο τρόπο πρέπει να εξασφαλίζουν εκ των προτέρων όλες τις προϋποθέσεις υγιεινής και ασφάλειας και να αποκλείουν το ενδεχόμενο της ανάγκης για εκ νέου απομάκρυνσή τους από το χώρο ή τους χώρους αυτούς. Διευκρινίζεται ότι οι προϋποθέσεις υγιεινής και ασφάλειας των χώρων αυτών στις περιπτώσεις πλημμυρών δεν διαφοροποιούνται από αυτές που ισχύουν για τους λουπούς χώρους συνάθροισης πολιτών, οι οποίες και δρομολογούνται από ειδικότερες νομοθεσίες.

Ο κίνδυνος που διατρέχουν άμεσα οι πολίτες μετά την εκδήλωση ισχυρού σεισμού προέρχεται κατά βάση:

- α. από εκτεταμένες πυρκαγιές σε αστικό χώρο
- β. από διαρροές επικινδύνων ουσιών, κλπ..
- γ. από επαγόμενα κατολισθητικά φαινόμενα
- δ. από εκτεταμένες καταρρεύσεις κτιρίων ή στοιχείων τους κατά την μετασεισμική περίοδο,
- ε. από την ενδεχόμενη εκδήλωση τσουνάμι στις παράκτιες περιοχές

Συνεπώς, το σκεπτικό όλων των αποφάσεων για την οργανωμένη απομάκρυνση πολιτών εξ αιτίας σεισμών θα πρέπει να συνδέεται κατά βάση με τους ανωτέρω κινδύνους.

Η λήψη της απόφασης, όπως αυτή ορίζεται στο άρθρο 29 παρ. 4στ' του Ν.4662/2020, πρέπει να βασίζεται στις εισηγήσεις των φορέων που κατά περίπτωση έχουν την ευθύνη περιορισμού των επιπτώσεων από την εξέλιξη της καταστροφής.

Στις περιπτώσεις των σεισμών η ευθύνη περιορισμού των συνεπειών και κατά συνέπεια η αρμοδιότητα εισήγησης στα όργανα λήψης της απόφασης που ορίζονται στο άρθρο 74 και 75 Ν.4662/2020, ανήκει:

- στον εκάστοτε Επικεφαλής Αξιωματικό του Πυροσβεστικού Σώματος, ο οποίος ενεργεί ως συντονιστής του πυροσβεστικού έργου στις περιπτώσεις εκτεταμένων πυρκαγιών σε αστικό χώρο, όπως επίσης και σε περιπτώσεις που συνδέονται με διαρροές επικινδύνων ουσιών, κλπ.. μετά από σχετική ενημέρωση από τον τεχνικό ασφαλείας ή τον όποιον υπεύθυνο της εγκατάστασης από την οποία προήλθε η διαρροή
- στις αρμόδιες Τεχνικές Υπηρεσίες των Δήμων ή στις αρμόδιες κατά τόπους Δ/νσεις Τεχνικών Έργων των Περιφερειών σε περιπτώσεις επαγόμενων κατολισθητικών φαινομένων. Για την εκτίμηση της επικινδυνότητας του γεωλογικού φαινομένου μπορεί να ζητηθεί και η συνδρομή της Ελληνικής Αρχής Γεωλογικών και Μεταλλευτικών Ερευνών (Ε.Α.Γ.Μ.Ε.), ως τεχνικού συμβούλου, στο πλαίσιο εφαρμογής του Ν.272/1976 (ΦΕΚ 50/Α'/1976, όπως αυτός έχει τροποποιηθεί και ισχύει και του Ν.4602/2019 - ΦΕΚ 45/Α'/2019.
- στις αρμόδιες Τεχνικές Υπηρεσίες των Δήμων στις περιπτώσεις εκτεταμένων καταρρεύσεων κτιρίων ή στοιχείων τους που δύναται να καταρρεύσουν κατά την μετασεισμική περίοδο και να θέσουν σε κίνδυνο τη ζωή και την ασφάλεια των πολιτών που διαμένουν στην περιοχή αυτή, λαμβάνοντας υπόψη, και τα πρώτα αποτελέσματα των αυτοψιών των συνεργείων της ΓΔΑΕΦΚ που έχουν μεταβεί στη πληγείσα περιοχή, όταν τούτο είναι εφικτό

Διευκρινίζεται ότι στην περίπτωση έκδοσης Μηνύματος Προειδοποίησης Τσουνάμι με επίπεδο απειλής «Παράκτιας Απειλής» (Advisory) ή «Κινδύνου πλημμύρας» (Watch), η δράση της οργανωμένης απομάκρυνσης πολιτών του άρθρου 2 του Ν. 4662/2020, δεν δύναται να εφαρμοστεί, διότι είναι πρακτικά αδύνατο να εξασφαλιστεί η έγκαιρη και ασφαλής υλοποίησή της, δεδομένου του μικρού χρόνου που μεσολαβεί μεταξύ της έκδοσης του Μηνύματος Προειδοποίησης Τσουνάμι και της πιθανής άφιξης του τσουνάμι στις ακτές, αλλά και του μεγάλου εύρους των πιθανώς επηρεαζόμενων ακτογραμμών⁵.

⁵ Στην ευρύτερη περιοχή της Ανατολικής Μεσογείου, λόγω της θαλάσσιας γεωμορφολογίας αλλά και των μικρών σχετικά αποστάσεων μεταξύ των σημείων γένεσης των τσουνάμι και των ακτών, ο χρόνος που μεσολαβεί από την γένεση των κυμάτων αυτών μέχρι την άφιξή τους στις ακτές, κυμαίνεται από μερικά λεπτά έως και περίπου δύο ώρες.

Επίσης διευκρινίζεται ότι στις περιπτώσεις όπου εκδηλωθεί τσουνάμι και εφόσον υπάρχουν αιτήματα πολιτών για παροχή βοήθειας σε περιοχές που έχουν ήδη κατακλυστεί ή θεωρούν ότι από την εξέλιξη του φαινομένου η προσωπική τους ασφάλεια διατρέχει άμεσο και διαρκή κίνδυνο, η άμεση μετακίνηση ή μεταφορά τους σε ασφαλές σημείο αποτελεί έργο διάσωσης και δρομολογείται άμεσα από τις κατά τόπους αρμόδιες Πυροσβεστικές Υπηρεσίες, οι οποίες είναι θεσμικά αρμόδιες για την έρευνα και διάσωση στο χερσαίο χώρο (άρθρο 74 και 75 Ν.4662/2020).

Επίσης, σε περιπτώσεις όπου εκδηλωθεί τσουνάμι και διαπιστωθεί από τις κατά τόπους αρμόδιες υπηρεσίες της ΕΛ.ΑΣ. ή του Π.Σ. που επιχειρούν στο χώρο του συμβάντος ότι η προσωπική ασφάλεια των πολιτών σε μια περιοχή που εξελίσσεται το φαινόμενο διατρέχει άμεσο και διαρκή κίνδυνο από τη ραγδαία εξέλιξή του και η άμεση μετακίνηση ή μεταφορά τους σε ασφαλές σημείο είναι επιτακτική ώστε να μην υπάρξουν απώλειες, η δράση αυτή διενεργείται ως έργο διάσωσης που συντονίζεται από τον επικεφαλής Αξιωματικό του Πυροσβεστικού Σώματος στο συμβάν και ενημερώνεται ο οικείος Δήμαρχος προκειμένου να υποστηρίξει το έργο διάσωσης προσδιορίζοντας στον επικεφαλής αξιωματικό του Π.Σ. στο συμβάν ασφαλείς χώρους προσωρινής παραμονής και φροντίδας των πολιτών που έχουν απομακρυνθεί. Σημειώνεται ότι η δράση της απομάκρυνσης πρέπει να πραγματοποιείται μόνον όταν εξασφαλίζεται εγκαίρως η καλή οργάνωση για την υλοποίηση της.

Σε όλες τις περιπτώσεις και εφόσον υπάρχει ιστορικό κατολισθητικών φαινομένων, αυτό μπορεί να αξιολογείται και να λαμβάνεται κατά περίπτωση υπόψη, δεδομένου του προληπτικού χαρακτήρα του μέτρου της οργανωμένης απομάκρυνσης πολιτών.

Η ανωτέρω σχετική αυτή διάταξη δεν έχει εφαρμογή όταν η ασφάλεια και η κατάσταση της υγείας των ατόμων, που ευρίσκονται εντός υποδομών ή εγκαταστάσεων φορέων, τελεί υπό την εποπτεία ή κατευθύνεται από ειδικότερες νομοθεσίες και η απομάκρυνσή τους, για τους λόγους που αναφέρονται στην εν λόγω σχετική διάταξη, αποτελεί ευθύνη των διοικήσεών τους (εγκαταστάσεις Ενόπλων Δυνάμεων και Σωμάτων Ασφάλειας, Νοσηλευτικά Ιδρύματα, Δομές Προσωρινής Υποδοχής και Φιλοξενίας Προσφύγων, Κατασκηνώσεις, Τουριστικά καταλύματα, κλπ.).

Στην περίπτωση αυτή, η λήψη της απόφασης αποτελεί αρμοδιότητα των υπευθύνων λειτουργίας τους και λαμβάνεται μετά από σχετική ενημέρωση από τους φορείς που ορίζονται εκ του θεσμικού τους ρόλου κατά περίπτωση και έχουν την ευθύνη περιορισμού των επιπτώσεων από εξελισσόμενη ή επικείμενη καταστροφή.

Νοείται ότι σε αυτές τις περιπτώσεις, οι αποφάσεις των διοικήσεων των ανωτέρω υποδομών ή εγκαταστάσεων θα πρέπει να γνωστοποιούνται στο οικείο Δήμαρχο, όπως επίσης και στον αρμόδιο Αντιπεριφερειάρχη, για λόγους πληρέστερης ενημέρωσης τους για τις δράσεις που δρομολογούνται από άλλους φορείς. Προς υποβοήθηση του έργου τους στη λήψη και υλοποίηση της απόφασης για την οργανωμένη απομάκρυνση των πολιτών εξαιτίας σεισμών, οι κατά περίπτωση αρμόδιοι Δήμαρχοι, οι περιοχές των οποίων πλήττονται, όταν αυτό είναι εφικτό, μπορούν άμεσα να συγκαλούν το Τοπικό Επιχειρησιακό Συντονιστικό Όργανο Πολιτικής Προστασίας (Τ.Ε.Σ.Ο.Π.Π) και οι Αντιπεριφερειάρχες το Συντονιστικό Όργανο Πολιτικής Προστασίας (ΣΟΠΠ) της Περιφερειακής τους Ενότητας.

Επισημαίνεται ότι η εξασφάλιση μέσων για την μετακίνηση πολιτών, μπορεί να γίνει από φορείς του δημοσίου (ΕΛΑΣ, ΠΣ, Ένοπλες Δυνάμεις, κλπ.), ή από φορείς του ιδιωτικού τομέα (κατά τόπους ΚΤΕΛ, κλπ.).

Στο πλαίσιο αυτό, το Τμήμα Πολιτικής Προστασίας του Δήμου ή η Δ/ση Πολιτικής Προστασίας της Περιφέρειας, θα πρέπει να γνωρίζει εκ των προτέρων (σε κατάσταση συνήθους ετοιμότητας), τα μέσα που μπορούν να διαθέσουν οι φορείς σε τοπικό επίπεδο, στην περίπτωση έκτακτης ανάγκης κατά την οποία υπάρχει το ενδεχόμενο υλοποίησης μιας τέτοιας δράσης. Επίσης θα πρέπει να γνωρίζουν τη

διαδικασία διάθεσής τους, όταν πρόκειται για φορείς του δημοσίου, καθώς και τη διαδικασία διάθεσής τους, μέσω ενός μνημονίου συνεργασίας, όταν πρόκειται για φορείς του ιδιωτικού τομέα.

Προς υποβοήθηση του έργου τους στη λήψη και υλοποίηση της απόφασης για την οργανωμένη απομάκρυνση των πολιτών εξαιτίας σεισμών, οι κατά περίπτωση αρμόδιοι Δήμαρχοι, οι περιοχές των οποίων πλήττονται, όταν αυτό είναι εφικτό, μπορούν άμεσα να συγκαλούν το Τοπικό Επιχειρησιακό Συντονιστικό Όργανο Πολιτικής Προστασίας (Τ.Ε.Σ.Ο.Π.Π) και οι Αντιπεριφερειάρχες το Συντονιστικό Όργανο Πολιτικής Προστασίας (ΣΟΠΠ) της Περιφερειακής τους Ενότητας.

Επισημαίνεται ότι η εξασφάλιση μέσων για την μετακίνηση πολιτών, μπορεί να γίνει από φορείς του δημοσίου (ΕΛΑΣ, ΠΣ, Ένοπλες Δυνάμεις, κλπ.), ή από φορείς του ιδιωτικού τομέα (κατά τόπους ΚΤΕΛ, κλπ.). Στο πλαίσιο αυτό, το Τμήμα Πολιτικής Προστασίας του Δήμου ή η Δ/ση Πολιτικής Προστασίας της Περιφέρειας, θα πρέπει να γνωρίζει εκ των προτέρων (σε κατάσταση συνήθους ετοιμότητας), τα μέσα που μπορούν να διαθέσουν οι φορείς σε τοπικό επίπεδο, στην περίπτωση έκτακτης ανάγκης κατά την οποία υπάρχει το ενδεχόμενο υλοποίησης μιας τέτοιας δράσης. Επίσης θα πρέπει να γνωρίζουν τη διαδικασία διάθεσής τους, όταν πρόκειται για φορείς του δημοσίου, καθώς και τη διαδικασία διάθεσής τους, μέσω ενός μνημονίου συνεργασίας, όταν πρόκειται για φορείς του ιδιωτικού τομέα.

Η οργανωμένη απομάκρυνση των πολιτών, ως δράση Πολιτικής Προστασίας στην αντιμετώπιση εκτάκτων αναγκών από καταστροφές, υποστηρίζεται θεσμικά από την Ελληνική Αστυνομία και το Πυροσβεστικό Σώμα. (Ν. 2800/2000 - ΦΕΚ 41/Α'/2000, Ν. 3511/2006 - ΦΕΚ 258/Α'/2006, Ν.4249/2014 - ΦΕΚ 73/Α'/2014 και Ν.4662/2020, όπως έχουν τροποποιηθεί και ισχύουν). Ειδικότερα, η Ελληνική Αστυνομία στα πλαίσια της αποστολής της (άρθρο 11 παρ.2 του Ν.4249/2014 - ΦΕΚ 73/Α'/2014), έχει σημαντικό ρόλο στην εκτέλεση της απόφασης για την απομάκρυνση πολιτών.

Θέματα που συνδέονται με τον εντοπισμό και ειδοποίηση των πολιτών για την απομάκρυνσή τους όταν έχει ληφθεί σχετική απόφαση, με την τήρηση της τάξης, με τη ρύθμιση της κυκλοφορίας κατά την απομάκρυνση, καθώς και πρόληψη και καταστολή τυχόν εγκλημάτων κατά της περιουσίας των πολιτών που απομακρύνονται από την περιοχή, αποτελούν αρμοδιότητα των κατά τόπους αρμόδιων υπηρεσιών της ΕΛ.ΑΣ. Στις περιπτώσεις που η δράση αυτή, αφορά πολίτες που ανήκουν σε ευπαθείς ομάδες, ή περιλαμβάνει άτομα με προβλήματα υγείας, πρέπει εκ των προτέρων να εξασφαλίζεται, η παρουσία μονάδων του ΕΚΑΒ, για λόγους παροχής άμεσης προνοσοκομειακής ιατρικής βοήθειας, λόγω αρμοδιότητας (Ν. 1579/85 - ΦΕΚ 217/Α'/1985).

Στην περίπτωση που εντός της περιοχής για την οποία έχει ληφθεί απόφαση υλοποίησης του μέτρου της οργανωμένης προληπτικής απομάκρυνσης πολιτών, υπάρχουν ζώα συντροφιάς, αυτά οφείλουν να απομακρύνονται με μέριμνα του ιδιοκτήτη τους⁶.

Τέλος, είναι απαραίτητο να αναφερθεί ότι η εξεύρεση μέσων μεταφοράς με τη διαδικασία της επίταξης, δεν είναι άμεσα εφικτή, εάν δεν προηγηθεί σχετική απόφαση σύμφωνα με τα οριζόμενα στο αρθ. 41 του Ν. 3536/2007 (ΦΕΚ 42/Α'/2007), όπως αυτό έχει τροποποιηθεί από το άρθρο 1 του Ν.4325/2015 (ΦΕΚ 47/Α'/2015).

⁶ Σε περίπτωση μη απομάκρυνσης των ζώων συντροφιάς, εφόσον ο ιδιοκτήτης αυτών αποδεδειγμένα είχε τη δυνατότητα να τα απομακρύνει, εφαρμόζεται αναλόγως η περ. β' της παρ. 1 του άρθρου 24 του Ν. 4830/21 (ΦΕΚ 169Α/2021)

7.1 Κατευθυντήριες οδηγίες - Σχέδιο δράσης

Ο Δήμαρχος, έχοντας υπόψη την εισήγηση του φορέα που κατά περίπτωση έχει την ευθύνη περιορισμού των επιπτώσεων από την εξέλιξη της καταστροφής, καθορίζει άμεσα σημείο συγκέντρωσης (σε ασφαλή χώρο), στον οποίον οφείλουν να προσέλθουν οι επικεφαλής των φορέων που κύρια εμπλέκονται (ΕΛΑΣ, ΠΣ, ΕΚΑΒ, υπεύθυνος Πολιτικής Προστασίας), ή εάν αυτό δεν είναι άμεσα εφικτό, οι αναπληρωτές τους. Η ενέργεια αυτή κρίνεται απαραίτητη προκειμένου να εξασφαλιστεί, η μεταξύ τους επικοινωνία, η συλλογή πληροφοριών σχετικών με την τρέχουσα κατάσταση, καθώς και ο συντονισμός τους. Επίσης, παρέχει τη δυνατότητα για την άμεση επιλογή σχεδίου δράσης που θα ακολουθήσουν οι φορείς, στην περίπτωση που ληφθεί θετική απόφαση για οργανωμένη προληπτική απομάκρυνση.

Στη συνέχεια ο Δήμαρχος, πλαισιωμένος από τους επικεφαλής των φορέων που εμπλέκονται, πριν λάβει την απόφαση, πρέπει εγκαίρως να εκτιμήσει ή εξασφαλίσει τα εξής:

- **Τον αριθμό των ατόμων που πρέπει να απομακρυνθούν**, με βάση τα δημογραφικά στοιχεία ή άλλες πληροφορίες που σχετίζονται με τον αριθμό των ατόμων που διαβιούν ή βρίσκονται στην περιοχή αυτή για διάφορους λόγους (παραθεριστές, κλπ..). Η απομάκρυνση, με βάση τον κίνδυνο, ενδεχομένως να μην αφορά το σύνολο των πολιτών, αλλά μέρος αυτών (άτομα παιδικής ή τρίτης ηλικίας, άτομα με προβλήματα υγείας, κλπ..).
- **Τον προσδιορισμό των μέσων μεταφοράς** με βάση τον αριθμό των ατόμων που πρέπει να απομακρυνθούν και τη διαθεσιμότητά τους κατά το χρόνο που θα δοθεί η εντολή υλοποίησης της δράσης, εφόσον χρειάζονται μεταφορά. Η έγκαιρη εξασφάλιση των μέσων απομάκρυνσης αποτελεί κρίσιμη παράμετρο στη λήψη της απόφασης. Επίσης μια άλλη παράμετρος που πρέπει να εξεταστεί είναι και η δυνατότητα απομάκρυνσης των πολιτών με δικά τους μέσα, από καθορισμένα δρομολόγια στα οποία έχει εξασφαλιστεί ο έλεγχος της κυκλοφορίας. Επισημαίνεται ότι η εξασφάλιση μέσων για την μετακίνηση πολιτών μπορεί να γίνει με τα μέσα Δημοτικής συγκοινωνίας που διαθέτει ο Δήμος, ή με τη συνδρομή μέσων άλλων φορέων του δημοσίου ή του ιδιωτικού τομέα τα οποία είναι άμεσα διαθέσιμα σε τοπικό επίπεδο (Παράρτημα Δ του παρόντος - μνημόνια συνεργασίας με ιδιωτικούς φορείς - κατάρτιση μητρώου εργοληπτών για την αντιμετώπιση εκτάκτων αναγκών). Στα πλαίσια αυτά, το Τμήμα Πολιτικής Προστασίας του Δήμου θα πρέπει να γνωρίζει εκ των προτέρων (σε κατάσταση συνήθους ετοιμότητας), τα μέσα που μπορούν να διαθέσουν οι φορείς σε τοπικό επίπεδο, στην περίπτωση έκτακτης ανάγκης κατά την οποία υπάρχει το ενδεχόμενο υλοποίησης μιας τέτοιας δράσης. Επίσης, θα πρέπει να γνωρίζει τη διαδικασία διάθεσής τους, όταν πρόκειται για φορείς του δημοσίου, καθώς και τη διαδικασία διάθεσής τους, μέσω ενός μνημονίου συνεργασίας, όταν πρόκειται για φορείς του ιδιωτικού τομέα. Στις περιπτώσεις που για την οργανωμένη προληπτική απομάκρυνση των πολιτών, κρίνεται αναγκαία η χρήση πλωτών θαλασσίων μέσων, η παρουσία και η συμβολή των κατά τόπους Λιμενικών Αρχών αποτελεί απαραίτητη προϋπόθεση (Ν.4150/2013, ΦΕΚ 102/Α'/2013 και ΠΔ 13/2018, ΦΕΚ 26/Α'/2018). Στο πλαίσιο αυτό, ο Δήμαρχος επικοινωνεί με την οικεία Λιμενική Αρχή για τη δυνατότητα διάθεσης πλωτών μέσων.
- **Τον αρχικό χώρο συγκέντρωσης των πολιτών** (σημεία συγκέντρωσης) για την εν συνεχεία οργανωμένη απομάκρυνσή τους, εφόσον χρειάζονται μεταφορά.
- **Το χρονικό διάστημα που απαιτείται για την ειδοποίηση των πολιτών** εντός των ορίων της περιοχής που θα χρειαστεί να υλοποιηθεί η δράση, καθώς και τον τρόπο εντοπισμού και

ειδοποίησής τους (πόρτα-πόρτα, ανακοινώσεις σε μέσα μαζικής ενημέρωσης, τοπικούς ραδιοφωνικούς σταθμούς, κλπ..).

- **Τη δυνατότητα ελέγχου και διαχείρισης της κυκλοφορίας**, σε όλα τα εναλλακτικά δρομολόγια που έχουν προσδιοριστεί από την αρμόδια Αστυνομική Αρχή, ότι μπορούν να χρησιμοποιηθούν, λαμβάνοντας υπόψη και την εκτιμώμενη εξέλιξη του καταστροφικού φαινομένου από τον φορέα που κατά περίπτωση έχει την ευθύνη περιορισμού των επιπτώσεων από την εξέλιξη της καταστροφής, ώστε να μην υπάρχει κίνδυνος κατά την απομάκρυνση των πολιτών. Η δυνατότητα αυτή αφορά δρομολόγια που θα χρησιμοποιηθούν τόσο από τα μέσα μαζικής μεταφοράς των πολιτών, όσο και από τα ίδια μέσα που ενδέχεται να χρησιμοποιήσουν οι πολίτες που απομακρύνονται μετά τη λήψη και δημοσιοποίηση της σχετικής απόφασης. Νοείται ότι σε όλες τις περιπτώσεις τα δρομολόγια που έχουν επιλεγεί, σε καμιά περίπτωση δεν πρέπει να παρενοχλούν την κίνηση των οχημάτων έκτακτης ανάγκης (ΠΣ, ΕΛ.ΑΣ, ΕΚΑΒ, κλπ..).
- **Τη διασφάλιση επικοινωνιών** μεταξύ των αρμόδιων φορέων που εμπλέκονται στην υλοποίηση της δράσης έτσι ώστε να εξασφαλίζεται ο συντονισμός τους, καθώς και η παροχή πληροφοριών σχετικών με την τρέχουσα εξέλιξη του καταστροφικού φαινομένου.
- **Την υποδοχή και φροντίδα των πολιτών** που απομακρύνονται σε επιλεγμένους ασφαλείς χώρους συμπεριλαμβανομένης και της ιατρικής βοήθειας και ψυχοκοινωνικής υποστήριξης.
- **Το χρονικό διάστημα που απαιτείται** να απομακρυνθούν από την περιοχή μέχρι να ελαχιστοποιηθεί ο κίνδυνος για τον οποίο απομακρύνονται. Η εκτίμηση αυτή αφορά κυρίως τους πολίτες που διαμένουν μόνιμα ή προσωρινά στη περιοχή.
- **Τη φροντίδα για την επιστροφή των πολιτών** που απομακρύνθηκαν και διαμένουν μόνιμα ή προσωρινά στην περιοχή.

Με δεδομένη την ανάγκη εξασφάλισης της συνέργειας/συνεργασίας και άλλων φορέων (ΕΛΑΣ, ΠΣ, ΕΚΑΒ, κλπ.) πριν τη λήψη τέτοιων αποφάσεων, οι κατά περίπτωση αρμόδιοι Δήμαρχοι, οι περιοχές των οποίων πλήττονται, όταν αυτό είναι εφικτό στα χρονικά περιθώρια που επιτρέπει η εξέλιξη του φαινομένου, μπορούν να συγκαλούν άμεσα το Τοπικό Επιχειρησιακό Συντονιστικό Όργανο Πολιτικής Προστασίας (Τ.Ε.Σ.Ο.Π.Π.) προς υποβοήθηση του έργου τους. Νοείται ότι για το σκοπό αυτό, στα Τ.Ε.Σ.Ο.Π.Π. των Δήμων, μετέχουν κατά κύριο λόγο εκπρόσωποι των φορέων που συμμετέχουν ενεργά στην υλοποίηση της δράσης για την οργανωμένη προληπτική απομάκρυνση πολιτών.

Οι δράσεις που προοδευτικά υλοποιούνται σε μια οργανωμένη απομάκρυνση πολιτών περιγράφονται ως εξής:

1. Εκτίμηση της κατάστασης και σχετική εισήγηση του φορέα που κατά περίπτωση έχει την ευθύνη περιορισμού των επιπτώσεων από την εξέλιξη της καταστροφής
2. Άμεσος καθορισμός από τον κατά περίπτωση αρμόδιο Δήμαρχο ή Περιφερειάρχη / Αντιπεριφερειάρχη, σημείου συγκέντρωσης φορέων που δύναται να υποστηρίξουν την δράση (ΕΛΑΣ, ΠΣ, ΕΚΑΒ, κλπ.).
3. Λήψη απόφασης για την απομάκρυνση, ή μη απομάκρυνση, από το αρμόδιο Αποκεντρωμένο όργανο Π.Π. (Δήμαρχο ή Περιφερειάρχη / Αντιπεριφερειάρχη, κλπ..)
4. Ενημέρωση κοινού, όταν έχει ληφθεί απόφαση για την απομάκρυνσή του. Η δημόσια ανακοίνωση της απόφασης προς ενημέρωση του κοινού πρέπει να συντάσσεται με ευθύνη του Δημάρχου που έλαβε την απόφαση ή του αρμόδιου Αντιπεριφερειάρχη/ Περιφερειάρχη όταν οι περιοχές από τις οποίες θα απομακρυνθούν οι πολίτες ανήκουν σε παραπάνω από ένα Δήμο. Η ανακοίνωση πρέπει να περιέχει τις εξής βασικές πληροφορίες :

- Ποιος έλαβε την απόφαση και ποιος έχει την ευθύνη εκτέλεσής της.

- Να προσδιορίζει με σαφή τρόπο τα όρια της περιοχής ή των περιοχών μέσα από τις οποίες θα πρέπει να απομακρυνθούν, καθώς και τον κίνδυνο που διατρέχουν οι πολίτες εάν παραμείνουν σε αυτές.
- Να προσδιορίζει με σαφή τρόπο εάν συντρέχει λόγος γενικής απομάκρυνσης όλων των πολιτών, ή συγκεκριμένων ομάδων τις οποίες θα προσδιορίζει κατά προτεραιότητα (ΑΜΕΑ, άτομα παιδικής ηλικίας, ηλικιωμένοι, κλπ..).
- Να προσδιορίζει πού και πότε θα συγκεντρωθούν οι πολίτες (σημεία συγκέντρωσης), εφόσον χρειάζονται μεταφορά, καθώς και τα προσωπικά αντικείμενα που μπορούν να έχουν μαζί τους.
- Να προσδιορίζει την προβλεπόμενη διάρκεια της απομάκρυνσης, καθώς και τον τόπο προορισμού.
- Να κατονομάζει τα ασφαλή οδικά δρομολόγια καθώς και τυχόν μονοδρομήσεις που μπορούν να ακολουθήσουν σε περίπτωση απομάκρυνσης με δικά τους μέσα.
- Να αναφέρει τη διαθέσιμη προνοιακή υποστήριξη στον τόπο προορισμού.
- Να αναφέρει οδηγίες για προστασία της περιουσίας των πολιτών που απομακρύνονται.

Σημειώνεται ότι έχει ιδιαίτερη σημασία στα Μέσα Μαζικής Ενημέρωσης που θα δεχτούν να αναμεταδώσουν την ανακοίνωση, να επιτευχθεί η δημιουργία μίας και μοναδικής συνολικής εικόνας αντιμετώπισης της κατάστασης προς το κοινό.

Ωστόσο πέραν των Μέσων Μαζικής Ενημέρωσης τοπικής ή πανελλαδικής εμβέλειας που θα αναμεταδώσουν την ανακοίνωση, η κύρια δράση της ενημέρωσης του κοινού για τη λήψη απόφασης και την έναρξη της διαδικασίας απομάκρυνσής του, θα πρέπει να βασίζεται κατά κύριο λόγο σε μεθόδους και πρακτικές που εξασφαλίζουν σε τοπικό επίπεδο περισσότερο τον εντοπισμό και εν συνεχεία την ενημέρωση των πολιτών για τον κίνδυνο που διατρέχουν στην περίπτωση που παραμείνουν στην περιοχή (πόρτα-πόρτα, ενημέρωση με διερχόμενο όχημα που παρέχει τις απαιτούμενες πληροφορίες, συνδυασμός και των δυο μεθόδων). Στην περίπτωση αυτή, τον κύριο λόγο για την υλοποίηση της δράσης έχουν οι κατά τόπους Αστυνομικές Αρχές, το έργο των οποίων μπορεί να υποστηριχτεί και από δημοτικούς υπάλληλους.

Προς υποβοήθηση της ανωτέρω δράσης της ενημέρωσης των πολιτών, σε περιπτώσεις που αποφασιστεί η λήψη του μέτρου για την οργανωμένη προληπτική απομάκρυνσή τους από μία περιοχή για λόγους προστασίας της ζωής ή της υγείας τους, δύναται με εντολή του Γενικού γραμματέα Πολιτικής Προστασίας να εκδοθεί γεωστοχευμένη προειδοποίηση πολιτών μέσω μηνύματος «112» από τη Μονάδα Ευρωπαϊκού Αριθμού έκτακτης Ανάγκης (Unit 5-112)» του Ε.Σ.Κ.Ε.ΔΙ.Κ. του Αρχηγείου Πυροσβεστικού Σώματος. Η έκδοση γεωστοχευμένης προειδοποίησης πολιτών μέσω μηνύματος «112» είναι επικουρική των δράσεων ενημέρωσης των πολιτών σε τοπικό επίπεδο και εξετάζεται κατόπιν σχετικού αιτήματος του Δημάρχου που έλαβε την απόφαση ή του αρμόδιου Αντιπεριφερειάρχη/ Περιφερειάρχη όταν οι περιοχές από τις οποίες θα απομακρυνθούν οι πολίτες ανήκουν σε παραπάνω από ένα Δήμο.

Είναι προφανές ότι η επιλογή του σχεδίου δράσης που θα ακολουθήσουν οι εμπλεκόμενοι φορείς, αποτελεί διαδικασία που υπαγορεύεται κυρίως από την αναμενόμενη εξέλιξη της καταστροφής, τις ιδιαιτερότητες της περιοχής, καθώς και τους πόρους που είναι διαθέσιμοι για την υλοποίηση της δράσης.

Οι πολίτες και τα όργανα των φορέων που εμπλέκονται, πρέπει σαφώς να καταλάβουν ποιος αποφασίζει ή έχει εξουσιοδοτηθεί για την εκτέλεση της ανωτέρω δράσης, Δήμαρχος ή Περιφερειάρχης (ή αρμόδιος εξουσιοδοτημένος Αντιπεριφερειάρχης) και κατ' επέκταση έχει το γενικό συντονισμό των επιμέρους ενεργειών που απαιτούνται για την υλοποίησή της.

7.2 Ειδικότερες δράσεις

- Σε περιοχές που υπάρχει παρουσία αλλοδαπών πολιτών (τουριστικά θέρετρα, κλπ.), θα πρέπει να υπάρξει μέριμνα από το Δήμαρχο ξενόγλωσσης ανακοίνωσης για την ενημέρωσή τους σχετικά με τη λήψη της απόφασης για την οργανωμένη απομάκρυνση και τις ασφαλείς διαδρομές που μπορούν να ακολουθήσουν όσοι θέλουν να απομακρυνθούν με ίδια μέσα.
- Ειδικότερα για άτομα με αναπηρία (παιδιά και ενήλικες), ηλικιωμένους, ανίατους και χρονίως πάσχοντα άτομα θα πρέπει να ληφθεί ιδιαίτερη μέριμνα, με την κατά το δυνατό κατ' οίκο ενημέρωσή τους σχετικά με την λήψη της απόφασης για την οργανωμένη προληπτική απομάκρυνση πολιτών, την εξεύρεση κατάλληλου μέσου μετακίνησης (ασθενοφόρου, κλπ.) αν τούτο απαιτείται, καθώς και ιδιαίτερης πρόνοιας στα σημεία προορισμού ή μετακίνησής τους σε ασφαλείς νοσηλευτικές μονάδες όπου δύναται να τους παρασχεθεί η κατάλληλη ιατροφαρμακευτική υποστήριξη κατά την ολιγόωρη παραμονή τους. Αντίστοιχη πρόνοια θα πρέπει να ληφθεί και κατά την επιστροφή των ανωτέρω ατόμων στις οικίες τους.
- Για τη μεταφορά αλλοδαπών πολιτών που δεν διαθέτουν ίδια μέσα μετακίνησης, κρίνεται απαραίτητο, εφ' όσον είναι εφικτό, να καθορισθεί ιδιαίτερο σημείο συγκέντρωσής τους, για την εν συνέχεια απομάκρυνσή τους, με στόχο την καλύτερη επικοινωνία τους με τις Αρχές και τη δημιουργία καλύτερων συνθηκών υποστήριξής τους.
- Η οργανωμένη προληπτική απομάκρυνση πολιτών θα πρέπει να πραγματοποιείται κατά προτίμηση εντός των διοικητικών ορίων του οργάνου που έλαβε την απόφαση, δηλαδή εντός του Δήμου που πλήττεται ή σε όμορους Δήμους ή εντός της οικείας Περιφερειακής Ενότητας, ανάλογα με το εάν η απόφαση έχει ληφθεί από το Δήμαρχο, ή τον Περιφερειάρχη (ή τον εξουσιοδοτημένο αρμόδιο Αντιπεριφερειάρχη) όταν η εξελισσόμενη ή επικείμενη καταστροφή μπορεί να επηρεάσει πάνω από ένα Δήμο.
- Η απαίτηση αυτή, εφ' όσον είναι εφικτή, αποβλέπει στον καλύτερο συντονισμό κατά το στάδιο εκτέλεσης - υλοποίησης της δράσης, δεδομένου ότι δύναται να δρομολογείται από το ίδιο τοπικό όργανο που γνωρίζει καλά τις ιδιαιτερότητες της περιοχής. Το αυτό ισχύει και για τις περιπτώσεις που η απόφαση έχει ληφθεί από το Γενικό Γραμματέα Πολιτικής Προστασίας (ή, σε περίπτωση απουσίας ή κωλύματός του, από τον νόμιμο Αναπληρωτή του στο Συντονιστικό Όργανο Πολιτικής Προστασίας, τον Διοικητή του Συντονιστικού Οργάνου Πολιτικής Προστασίας), δεδομένου ότι οι αποφάσεις του εκτελούνται από τα ανωτέρω όργανα, Δήμαρχο ή Περιφερειάρχη (ή τον εξουσιοδοτημένο αρμόδιο Αντιπεριφερειάρχη).

7.3 Μνημόνια ενεργειών για την υλοποίηση της δράσης της οργανωμένης απομάκρυνσης πολιτών λόγω σεισμών

Οι Δ/νσεις Πολιτικής Προστασίας των Περιφερειών, καθώς και το Τμήμα Πολιτικής Προστασίας του Δήμου, λαμβάνοντας υπόψη τον Ελληνικό Αντισεισμικό Κανονισμό (ΕΑΚ 2000 - ΥΑ Δ17α/141/3/ΦΝ275/15-12-1999, ΦΕΚ 2184/Α'/1999, όπως έχει τροποποιηθεί και ισχύει) να προχωρήσουν στη σύνταξη μνημονίου ενεργειών σχετικά με τη δράση της οργανωμένης απομάκρυνσης πολιτών λόγω εκδήλωσης σεισμού, όπως ονομαστική κατάσταση των υπευθύνων με τα στοιχεία επικοινωνίας τους, κατάλογος των επιχειρησιακά έτοιμων μέσων που διαθέτει ο φορέας, μνημόνια συνεργασίας με ιδιωτικούς φορείς για την εξασφάλιση επιπλέον πόρων, κατάσταση τουριστικών καταλυμάτων προσωρινής διαμονής και φιλοξενίας πληγέντων κλπ., για τις δράσεις που προβλέπονται στις ανωτέρω κατευθυντήριες οδηγίες και το σχέδιο δράσης.

Μετά τη σύνταξη του ανωτέρω μνημονίου ενεργειών, αντίγραφό του θα κοινοποιηθεί από το Τμήμα Πολιτικής Προστασίας του Δήμου στον Δήμαρχο, καθώς και στα λοιπά όργανα και υπηρεσίες του Δήμου που εμπλέκονται στην υλοποίηση δράσεων οργανωμένης προληπτικής απομάκρυνσης πολιτών.

ΜΕΡΟΣ 8**ΔΡΑΣΕΙΣ ΕΘΕΛΟΝΤΙΚΩΝ
ΟΡΓΑΝΩΣΕΩΝ****ΜΕΡΟΣ 8. ΔΡΑΣΕΙΣ ΕΘΕΛΟΝΤΙΚΩΝ ΟΡΓΑΝΩΣΕΩΝ****8.1 Εθελοντικές Οργανώσεις Πολιτικής Προστασίας**

Σε περιπτώσεις έκτακτων αναγκών από την εκδήλωση σεισμών οι εθελοντικές οργανώσεις Πολιτικής Προστασίας μπορούν να αναλαμβάνουν δράσεις πολιτικής προστασίας προς υποβοήθηση του έργου του Δήμου Μυτιλήνης, όπως προσδιορίζεται στο **Μέρος 3** του παρόντος.

Τονίζεται ότι οι δράσεις των εθελοντικών οργανώσεων Πολιτικής Προστασίας, για να είναι ουσιαστική η προσφορά τους, πρέπει να αποτελούν μέρος των επιχειρησιακών αναγκών που καθορίζονται μέσα από τα Συντονιστικά Όργανα Πολιτικής Προστασίας (ΣΟΠΠ) των Περιφερειακών Ενοτήτων ή τα Τοπικά Επιχειρησιακά Συντονιστικά Όργανα Πολιτικής Προστασίας (Τ.Ε.Σ.Ο.Π.Π.) των Δήμων.

Ο συντονισμός των εθελοντικών ομάδων που αναλαμβάνουν δράσεις, όπως αυτές έχουν προσδιοριστεί σε συνεδριάσεις του ΣΟΠΠ, γίνεται από τη Δ/ση Πολιτικής Προστασίας της Περιφέρειας, ή από το Τμήμα Πολιτικής Προστασίας της οικείας Περιφερειακής Ενότητας, εφόσον έχει εξουσιοδοτηθεί για τον σκοπό αυτό.

8.2 Κατ' εξαίρεση οδήγηση κρατικών αυτοκινήτων από ιδιώτες και μέλη εθελοντικών οργανώσεων για την αντιμετώπιση εκτάκτων αναγκών από την εκδήλωση σεισμών

Θέματα σχετικά με την έγκριση κατ' εξαίρεση οδήγησης Κρατικών Αυτοκινήτων από ιδιώτες για την αντιμετώπιση εκτάκτων αναγκών από την εκδήλωση σεισμών ρυθμίζονται με το 713/18189/09.06/2015 έγγραφο του Υπουργείου Εσωτερικών (ΑΔΑ: ΩΟ68465ΦΘΕ - ΑΝ8).

Ειδικότερα, σύμφωνα και με το άρθρο 47 παρ.6 του ν.4250/2014 με απόφαση του οικείου Συντονιστή Αποκεντρωμένης Διοίκησης επιτρέπεται η παροχή έγκρισης για κατ' εξαίρεση οδήγησης οχημάτων που ανήκουν στις Περιφέρειες και τους Δήμους από ιδιώτες, σε εξαιρετικές περιπτώσεις, για την αντιμετώπιση φυσικών ή άλλων καταστροφών και μόνον εφόσον έχουν την απαιτούμενη κατά περίπτωση άδεια οδήγησης και προσφέρουν τις υπηρεσίες τους, χωρίς την καταβολή οποιασδήποτε αμοιβής, αποζημίωσης ή επιδόματος. Η απόφαση αυτή ισχύει με την αναβλητική αίρεση της επέλευσης του κινδύνου ή της ύπαρξης της ανάγκης και για όσο χρόνο ο κίνδυνος ή η ανάγκη υφίσταται, σε καμία δε περίπτωση η ισχύς δεν μπορεί να υπερβαίνει τις τριάντα (30) ημέρες. Σημειώνεται ότι σύμφωνα με τη προσθήκη τρίτου εδάφιου στο τέλος της παρ. 6 του άρθρου 47 με την παρ. 2 του αρθ. 70 του Ν. 4662/20, ΦΕΚ -27 Α/7-2-20 καθώς και άρθρο 71 (Μεταβατικές διατάξεις ν. 4662/20), η διάρκεια της οποίας δύναται να ισχύει για το χρονικό διάστημα ισχύος της ιδιότητας του Εθελοντή Πολιτικής Προστασίας, υπό την ταυτόχρονη προϋπόθεση ότι η ανάλογη άδεια οδήγησης είναι σε ισχύ.

ΜΕΡΟΣ 9**ΔΙΑΘΕΣΗ ΕΠΙΠΛΕΟΝ ΠΟΡΩΝ
(ΑΝΘΡΩΠΙΝΟΥ ΔΥΝΑΜΙΚΟΥ
ΚΑΙ ΜΕΣΩΝ)****ΜΕΡΟΣ 9. ΔΙΑΘΕΣΗ ΕΠΙΠΛΕΟΝ ΠΟΡΩΝ (ΑΝΘΡΩΠΙΝΟΥ ΔΥΝΑΜΙΚΟΥ ΚΑΙ ΜΕΣΩΝ)****9.1 Αιτήματα Συνδρομής - Διάθεση επιπλέον πόρων**

Αιτήματα συνδρομής από Δήμους που υποβάλλονται στη Μονάδα Εμπλεκόμενων Φορέων (Unit3 - COMPRES) του Ε.Σ.Κ.Ε.ΔΙ.Κ⁷, για την αντιμετώπιση εκτάκτων αναγκών και την άμεση διαχείριση συνεπειών τους από την εκδήλωση σεισμών, αναλόγως του είδους των αιτούμενων πόρων, προωθούνται προς την οικεία Περιφέρεια (προκειμένου για διαθέσιμους πόρους της Περιφέρειας), προς όμορους Δήμους (προκειμένου για διαθέσιμους πόρους των Δήμων) ή/και προς τα Κέντρα Επιχειρήσεων των λοιπών επιχειρησιακά εμπλεκόμενων Φορέων (ΕΛ.ΑΣ., ΛΣ-ΕΛΑΚΤ, ΕΚΑΒ, ΔΕΔΔΗΕ, ΓΕΕΘΑ/ΕΘΚΕΠΙΧ, κλπ.), σύμφωνα με τα οριζόμενα στο άρθρο 29 Ν.4662/2020 και στο άρθρο 13 της 29190 οικ. Φ.109.1/07-07-2020 Απόφασης του Γενικού Γραμματέα Πολιτικής Προστασίας.

Μετά τη μετεγκατάσταση του Ε.Σ.Κ.Ε.ΔΙ.Κ. στις νέες εγκαταστάσεις, στο κτίριο "ΦΑΡΟΣ", η επικοινωνία και η διακίνηση της αλληλογραφίας με τη Μονάδα Εμπλεκόμενων Φορέων (ΜΕΦ) του Ε.Σ.Κ.Ε.ΔΙ.Κ. θα πραγματοποιείται ως εξής:

Τηλέφωνα επικοινωνίας της Μονάδας Εμπλεκόμενων Φορέων (ΜΕΦ) του Ε.Σ.Κ.Ε.ΔΙ.Κ./Α.Π.Σ. είναι τα 2132047744, 745, 746, 747, και Διεύθυνση ηλεκτρονικού ταχυδρομείου: eskedik.unit3@psnet.gr

Αιτήματα συνδρομής από Περιφέρειες που υποβάλλονται στη Μονάδα Εμπλεκόμενων Φορέων (Unit3- COMPRES) του Ε.Σ.Κ.Ε.ΔΙ.Κ, για την αντιμετώπιση εκτάκτων αναγκών και την άμεση διαχείριση συνεπειών τους από την εκδήλωση σεισμών, αναλόγως του είδους των αιτούμενων πόρων, προωθούνται προς τους οικείους Δήμους (προκειμένου για διαθέσιμους πόρους των Δήμων), ή/και προς τα Κέντρα Επιχειρήσεων των λοιπών επιχειρησιακά εμπλεκόμενων Φορέων (ΕΛ.ΑΣ., ΛΣ-ΕΛΑΚΤ, ΕΚΑΒ, ΔΕΔΔΗΕ, ΓΕΕΘΑ/ΕΘΚΕΠΙΧ, κλπ.), σύμφωνα με τα οριζόμενα στο άρθρο 29 Ν.4662/2020 και στο άρθρο 13 της 29190 οικ. Φ.109.1/07-07-2020 Απόφασης του Γενικού Γραμματέα Πολιτικής Προστασίας.

Νοείται ότι αιτήματα που αρχικά υποβάλλονται τηλεφωνικά, θα πρέπει να ακολουθούνται με την αποστολή σχετικού εγγράφου.

⁷Το υπ.αρ. 159/17-01-2022 έγγραφο του Εθνικού Συντονιστικού Κέντρου Επιχειρήσεων και Διαχείρισης Κρίσεων Ε.Σ.Κ.Ε.ΔΙ.Κ.) του Αρχηγείου Πυροσβεστικού Σώματος.

Επισημαίνεται ότι το κόστος της προσκόπτουσας δαπάνης στο πλαίσιο της διάθεσης πόρων για την αντιμετώπιση εκτάκτων αναγκών, καλύπτεται είτε από το φορέα διάθεσης τους, είτε από το φορέα υποδοχής τους ο οποίος και υπέβαλε το αρχικό αίτημα. Νοείται ότι στην περίπτωση που ο φορέας διάθεσης των πόρων αξιώνει την καταβολή του κόστους της ανωτέρω δαπάνης από τον φορέα υποδοχής, θα πρέπει να έχει προηγηθεί σχετική ενημέρωση και αποδοχή του κόστους από τον φορέα υποδοχής.

Τα αιτήματα για διεθνή συνδρομή θα πρέπει να υποβάλλονται εγκαίρως δια της Μονάδας Εμπλεκομένων Φορέων (Unit3- COMPRES) του Ε.Σ.Κ.Ε.ΔΙ.Κ στη Γενική Γραμματεία Πολιτικής Προστασίας για τη διασφάλιση της καλύτερης δυνατής αξιοποίησης των διατιθέμενων από άλλες χώρες δυναμικού και μέσων. Σημειώνουμε ότι στα αιτήματα θα πρέπει να περιγράφονται αναλυτικά τα αιτούμενα μέσα, μετά την είσοδό τους στη χώρα, εντάσσονται στις δυνάμεις του αιτούντος, ο οποίος και αναλαμβάνει τον επιχειρησιακό συντονισμό τους.

Σημειώνεται ότι το Λιμενικό Σώμα - Ελληνική Ακτοφυλακή, μεταξύ των άλλων δράσεων πολιτικής προστασίας, δύναται να εξασφαλίσει τα απαιτούμενα πλωτά μέσα, μετά από σχετική αίτηση των επιχειρησιακά εμπλεκομένων φορέων μέσω της Μονάδας Εμπλεκομένων Φορέων (Unit3 - COMPRES), για τη μεταφορά προσωπικού, μέσων και εφοδίων για την κάλυψη εκτάκτων αναγκών από την εκδήλωση σεισμών (ΠΔ 13/2018, ΦΕΚ 26/Α'/2018, ΚΥΑ 1329.1/53/2002, ΦΕΚ 1482/Β'/2002).

Επίσης, οι Ένοπλες Δυνάμεις δύναται να συμβάλουν στην αντιμετώπιση έκτακτων αναγκών και την άμεση/βραχεία διαχείριση συνεπειών από την εκδήλωση σεισμών, μετά από σχετικά αιτήματα των επιχειρησιακά εμπλεκομένων φορέων μέσω της Μονάδας Εμπλεκομένων Φορέων (Unit3 - COMPRES) του Ε.Σ.Κ.Ε.ΔΙ.Κ, (Σχέδιο «ΞΕΝΟΚΡΑΤΗΣ» 2022/ΓΕΕΘΑ/Α6. Φ.595 / 231238 / Σ.779 / 22-5-2024 έγγραφα του ΓΕΕΘΑ / ΔΝΣΗ Α6) ως ακολούθως:

- Συνδρομή με οχήματα ή εναέρια μέσα για απομάκρυνση προσωπικού που κινδυνεύει από την εκδήλωση σεισμού μετά από αίτημα του ΣΟΠΠ ή της ΓΓΠΠ.
- Διάθεση των απαραίτητων εναέριων μέσων, για μεταφορές δυνάμεων - υλικών και διακομιδές απωλειών υγείας
- Διάθεση προσωπικού, μέσων, υλικών και εφοδίων και προώθησή τους στις πληγείσες περιοχές για την αντιμετώπιση εκτάκτων αναγκών, σύμφωνα με τα καθοριζόμενα στο σχέδιο ΓΕΕΘΑ / «ΞΕΝΟΚΡΑΤΗΣ», καθώς και των τμημάτων «ΔΕΥΚΑΛΙΩΝ» (Παράρτημα «Ζ» στο σχέδιο ΓΕΕΘΑ / «ΞΕΝΟΚΡΑΤΗΣ») όπου αυτό απαιτείται.

9.2 Μνημόνια συνεργασίας με ιδιωτικούς φορείς - κατάρτιση μητρώου εργοληπτών για την αντιμετώπιση εκτάκτων αναγκών

Οι Δήμοι και οι Περιφέρειες στο πλαίσιο της εξασφάλισης επιπλέον πόρων από ιδιωτικούς φορείς για την ενίσχυση του έργου τους στην αντιμετώπιση εκτάκτων αναγκών και την άμεση διαχείριση των συνεπειών από την εκδήλωση σεισμών, δύναται να καταρτίζουν εκ των προτέρων μνημόνια συνεργασίας με την μορφή Μητρώου Εργοληπτών (εταιρειών - φυσικών προσώπων) για την αντιμετώπιση εκτάκτων αναγκών, οι οποίοι αποδέχονται να παρέχουν μέσα, εξοπλισμό ή υπηρεσίες, σύμφωνα με τους όρους που θέτει ο Δήμος ή η Περιφέρεια.

Για το σκοπό αυτό, οι Δ/νσεις Πολιτικής Προστασίας της Περιφέρειας ή οι αρμόδιες υπηρεσίες της Περιφέρειας (Δ/νσεις Τεχνικών έργων, Δ/νσεις Οικονομικών, κλπ.) σε συνεργασία με τις Δ/νσεις Πολιτικής Προστασίας της Περιφέρειας, όπως και τα Γραφεία Πολιτικής Προστασίας των Δήμων ή οι αρμόδιες υπηρεσίες των Δήμων (Τεχνικές Υπηρεσίες, Οικονομικές Υπηρεσίες, κλπ.) σε συνεργασία με τα Γραφεία Πολιτικής Προστασίας των Δήμων δύναται να προχωρήσουν κατόπιν σχετικών εγκρίσεων από τις αρμόδιες επιτροπές (Εκτελεστική, Οικονομική Επιτροπή, κλπ.) σε δημόσια πρόσκληση

Αυτοτελές Τμήμα Πολιτικής Προστασίας Δήμου Μυτιλήνης

εκδήλωσης ενδιαφέροντος για την κατάρτιση μητρώου εργοληπτών (εταιρείες - φυσικά πρόσωπα) που θα διαθέτουν τα κατάλληλα μέσα (οχήματα, μηχανήματα έργου, κλπ.) και θα έχουν την δυνατότητα άμεσης επέμβασης από την στιγμή ειδοποίησής τους για την αντιμετώπιση εκτάκτων αναγκών από καταστροφές στην περιοχή αρμοδιότητας της Περιφέρειας ή του Δήμου αντίστοιχα.

Έχοντας υπόψη τις διαδικασίες κατάρτισης μητρώου εργοληπτών για την αντιμετώπιση εκτάκτων αναγκών από φυσικές, τεχνολογικές και λοιπές καταστροφές, όπως αυτές μας έχουν γνωστοποιηθεί από ορισμένες Περιφέρειες και για την υποβοήθηση των Περιφερειών και των Δήμων στην κατάρτισή τους, αναφέρονται ενδεικτικά τα βήματα δημιουργίας τους:

- Κατάρτιση πίνακα ωρομίθιας αποζημίωσης χρήσης μηχανημάτων έργου, σε τιμές συνήθους εργασίας που προκύπτει μέσω συνεργασίας της Αυτοτελούς Δ/νσης Πολιτικής Προστασίας της Περιφέρειας με την Δ/νση Τεχνικών Έργων της Περιφέρειας.
- Απόφαση της Εκτελεστικής Επιτροπής της Περιφέρειας με θέμα « Έγκριση αποζημίωσης χρήσης μηχανημάτων έργου σε έκτακτες ανάγκες»
- Απόφαση της Οικονομικής Επιτροπής της Περιφέρειας, με θέμα: «Έγκριση αποζημίωσης χρήσης μηχανημάτων έργου σε έκτακτες ανάγκες»
- Πρόσκληση εκδήλωσης ενδιαφέροντος : συντάσσεται από την Αυτοτελή Δ/νση Πολιτικής Προστασίας της Περιφέρειας, είναι ανοικτή σε ημερομηνίες. Οι ενδιαφερόμενοι καταθέτουν φάκελο με δικαιολογητικά στην Αυτοτελή Δ/νση Πολιτικής Προστασίας της Περιφέρειας
- Κατάρτιση Μητρώου (Πίνακας) Εργοληπτών, από την Αυτοτελή Δ/νση Πολιτικής Προστασίας, διάθεσης μηχανημάτων και προσωπικού για την αντιμετώπιση εκτάκτων αναγκών από φυσικές, τεχνολογικές και λοιπές καταστροφές στην περιοχή ευθύνης της Περιφέρειας.

Το Μητρώο Εργοληπτών για την αντιμετώπιση εκτάκτων αναγκών από φυσικές, τεχνολογικές και λοιπές καταστροφές εγκρίνεται από την Οικονομική Επιτροπή και επικαιροποιείται όταν προστίθενται νέοι Εργολήπτες καθώς και όταν προστίθενται νέες τιμές μηχανημάτων. Στην περίπτωση νέων τιμών οι Εργολήπτες υποβάλουν νέα Υπεύθυνη Δήλωση ότι αποδέχονται τις τιμές του Μητρώου.

Η ανωτέρω διαδικασία κατάρτισης μητρώου εργοληπτών, νοείται ότι δύναται να εφαρμοστεί κατά αναλογία και στους Δήμους.

Επισημαίνεται ότι τα μνημόνια συνεργασίας με ιδιωτικούς φορείς για την εξασφάλιση επιπλέον πόρων προς ενίσχυση του έργου τους, έχουν το χαρακτήρα (εκ μέρους της Περιφέρειας ή του Δήμου_ πρότασης - πρόσκλησης εκδήλωσης ενδιαφέροντος για την παροχή συγκεκριμένων υπηρεσιών και αποδοχής εκ μέρους των ενδιαφερομένων. Η σύναψη της σχετικής σύμβασης αποτελεί δικαιοπραξία, της οποίας τα αποτελέσματα εξαρτώνται από γεγονός μελλοντικό και αβέβαιο και επέρχονται μόλις συμβεί το γεγονός (πλήρωση της αίρεσης), (άρθ.202 ΑΚ.).

Για ζητήματα που αναφέρονται στην ανωτέρω διαδικασία, σχετικά είναι τα 2/52145/0026/01-07-2014 (ΑΔΑ΄7ΡΝΩΗ-ΨΟ2) και 2/86104/0026/11-09-2017 έγγραφα του Γενικού Λογιστηρίου του Κράτους, τα οποία έχουν αποσταλεί συνημμένα μαζί με όλη τη σχετική αλληλογραφία με το 6748/09-10-2017 έγγραφό μας.

Συμπληρωματικά προς τα ανωτέρω σας γνωρίζουμε ότι η Δ/νση Σχεδιασμού και αντιμετώπισης Έκτακτων Αναγκών της Γ.Γ.Π.Π. προς υποβοήθηση του έργου των Περιφερειών, αποστέλλει ανά τρίμηνο τα στοιχεία του Μητρώου Μηχανημάτων Έργων όλης της Χώρας (δημόσια και ιδιωτικά), ανά Περιφερειακή Ενότητα και ανά Είδος Μηχανήματος έργου χωριστά για κάθε φορέα, όπως αυτά κοινοποιούνται στη Δ/νση μας από τη Δ/νση Ποιότητας Και Τυποποίησης (δ22), Της Γενικής Διεύθυνσης Προδιαγραφών Μητρώων και Απαλλοτριώσεων (πρώην Διεύθυνση Μητρώων (Δ13) της Γενικής Δ/νσης Τεχνικής Υποστήριξης) της Γενικής Γραμματείας Υποδομών του Υπουργείου Υποδομών & Μεταφορών.

Ειδικότερα στο εν λόγω Μητρώο Μηχανημάτων Έργων καταγράφονται στοιχεία που αφορούν το είδος, το εργοστάσιο, τον τύπο του Μ.Ε., κλπ. ανά Περιφερειακή Ενότητα.

Τέλος, επισημαίνεται ότι τα μνημόνια συνεργασίας με ιδιωτικούς φορείς για την εξασφάλιση επιπλέον πόρων, δεν συντρέχει λόγος να κοινοποιηθούν στις Διοικήσεις των Πυροσβεστικών Υπηρεσιών και των υπηρεσιών της ΕΛ.ΑΣ. που εδρεύουν εντός των διοικητικών τους ορίων, δεδομένου ότι αφορά εσωτερικές λειτουργίες των ΟΤΑ.

9.3 Κήρυξη περιοχών σε Κατάσταση Έκτακτης Ανάγκης Πολιτικής Προστασίας - συντονισμός φορέων

Η κήρυξη περιοχών σε Κατάσταση Έκτακτης Ανάγκης Πολιτικής Προστασίας (άρθ.25 Ν.4662/2020) από την εκδήλωση σεισμών συνδέεται κατά κύριο λόγο:

- Με τον προσδιορισμό του είδους της καταστροφής, κατά τις διακρίσεις που προβλέπονται στο Σχέδιο ΞΕΝΟΚΡΑΤΗΣ - Παράρτημα Α,
- Με τον προσδιορισμό του χρόνου (ημερομηνία εκδήλωσης του καταστροφικού φαινομένου) και του χώρου που εκδηλώθηκε το καταστροφικό φαινόμενο με βάση τη διοικητική του υπαγωγή (πχ. Τοπική κοινότητα, δημοτική ενότητα, κλπ.),
- Με την κινητοποίηση δυναμικού και μέσων με την προσφυγή σε διαδικασίες που είναι απολύτως απαραίτητες για την εξεύρεση επιπλέον πόρων λόγω της κατεπείγουσας ανάγκης οφειλόμενης στην εκδήλωση του καταστροφικού φαινομένου, κατά το οποίο οι ενδιαφερόμενες αναθέτουσες αρχές (περιφέρειες, Δήμοι) δεν διαθέτουν τους απαραίτητους πόρους (ανθρώπινο δυναμικό και μέσα) για την αντιμετώπιση εκτάκτων αναγκών και τη διαχείριση των συνεπειών από την εκδήλωση σεισμών.

Διευκρινίζεται ότι:

- Η έκδοση αποφάσεων κήρυξης μιας περιοχής σε Κατάσταση Έκτακτης Ανάγκης Πολιτικής Προστασίας δρομολογείται σύμφωνα με το άρθρο 25 του Ν. 4662/2020 σύμφωνα με το οποίο η κατάσταση έκτακτης ανάγκης πολιτικής προστασίας συντρέχει σε περίπτωση συντελεσθείσας φυσικής και τεχνολογικής καταστροφής ευρείας κλίμακας στον πληθυσμό και στις υποδομές, για την αντιμετώπιση της οποίας δεν επαρκούν οι άμεσα διαθέσιμοι πόροι, μέσα και υλικά των φορέων διαχείρισης σε τοπικό, περιφερειακό ή εθνικό επίπεδο και απαιτείται η λήψη έκτακτων μέτρων αποκατάστασης ορισμένης χρονικής διάρκειας, έτσι όπως ορίζεται στο κείμενο θεσμικό πλαίσιο, από τις κατευθυντήριες οδηγίες, τις εγκυκλίους και τις κανονιστικές πράξεις της διοίκησης, αναφορικά με την κήρυξη περιοχών σε κατάσταση έκτακτης ανάγκης πολιτικής προστασίας. Η κήρυξη μιας περιοχής σε κατάσταση έκτακτης ανάγκης πολιτικής προστασίας από φυσικές, τεχνολογικές και λοιπές καταστροφές αίρεται αυτοδικαίως με την πάροδο εξαμήνου, δύναται δε να ανανεώνεται με απόφαση του Γενικού Γραμματέα Πολιτικής Προστασίας, ύστερα από βεβαίωση των κατά τόπο αρμοδίων Δημάρχων και Περιφερειαρχών ότι εξακολουθούν να υφίστανται οι λόγοι κήρυξης, καθώς και με ειδική αιτιολογία για τους λόγους για τους οποίους οι επιπτώσεις από τις καταστροφές δεν έχουν ακόμη αντιμετωπισθεί,
- Η κήρυξη μιας περιοχής σε Κατάσταση Έκτακτης Ανάγκης Πολιτικής Προστασίας, σύμφωνα με το άρθρο 25 του Ν. 4662/2020, δεν συνδέεται με την διαδικασία οριοθέτησης μιας περιοχής ως πληγείσας από σεισμό (σεισμόπληκτη) και δεν αποτελεί προϋπόθεση για την ενεργοποίηση ειδικότερων νομοθετικών ρυθμίσεων σχετικών με την καταβολή αποζημιώσεων και δανείων σε πληγέντες. Η διαδικασία για την οριοθέτηση μιας περιοχής ως πληγείσας από σεισμό (σεισμόπληκτη) δρομολογείται ανεξάρτητα.

- Κατά τη διάρκεια εξέλιξης του καταστροφικού φαινομένου, η διαδικασία έκδοσης αποφάσεων για την κήρυξη περιοχών σε Κατάσταση Έκτακτης Ανάγκης Πολιτικής Προστασίας από τον Γενικό Γραμματέα Πολιτικής Προστασίας δύναται να υλοποιείται καταρχήν μετά από προφορικό αίτημα των κατά τόπο αρμοδίων Δημάρχων και Περιφερειάρχων και σχετικής προφορικής αποδοχής του από τον Γενικό Γραμματέα Πολιτικής Προστασίας, προκειμένου να εξευρεθούν άμεσα οι πόροι (ανθρωπίνο δυναμικό και μέσα) που απαιτούνται για την άμεση αντιμετώπιση των εκτάκτων αναγκών. Εν συνέχεια ακολουθεί σχετική αλληλογραφία μεταξύ των φορέων που υποβάλλουν το αίτημα της ΓΓΠΠ, προκειμένου να εκδοθεί η σχετική απόφαση.

9.4 Πληρωμή δαπανών στο πλαίσιο δράσεων πολιτικής προστασίας

Θέματα που αφορούν το θεσμικό πλαίσιο που διέπει τη διαδικασία πληρωμής δαπανών Πολιτικής Προστασίας σε επίπεδο ΟΤΑ μετά τη δημοσίευση του Ν. 4412/2016 (ΦΕΚ/τ. Α/147), αναφέρονται αναλυτικά στο 6748/9-10-2017 έγγραφο της Δ/σης Σχεδιασμού & Αντιμετώπισης Εκτάκτων Αναγκών της ΓΓΠΠ. Σύμφωνα με τα σχετικά έγγραφα του Γενικού Λογιστηρίου του Κράτους (ΓΛΚ) και της Δ/σης Οικονομικών Τ.Α του Υπουργείου Εσωτερικών προκύπτει ότι το θεσμικό πλαίσιο που διέπει την πληρωμή δαπανών Πολιτικής Προστασίας των Περιφερειών ισχύει κατ' αναλογία και στους Δήμους.

Αναλυτικότερα, αναφορικά με το θεσμικό πλαίσιο που διέπει τη διαδικασία πληρωμής δαπανών Πολιτικής Προστασίας ισχύουν τα διαλαμβανόμενα στο έγγραφο του Γενικού Λογιστηρίου του Κράτους με ΑΔΑ.:7ΡΝΩΗ-Ψ02, σύμφωνα με το οποίο είναι δυνατή η προσφυγή στη διαδικασία της διαπραγμάτευσης χωρίς προηγούμενη δημοσίευση, όταν για λόγους κατεπείγουσας ανάγκης δεν είναι δυνατή η τήρηση των προβλεπόμενων προθεσμιών.

Επίσης για δαπάνες που πραγματοποιούνται εκτάκτως, καθώς και για τις λοιπές δαπάνες του άρθρου 9 του Π.Δ. 80/16, στις οποίες ρητά προβλέπονται και οι δαπάνες πολιτικής προστασίας (άρθ. 9 παρ.4), αναλαμβάνεται η υποχρέωση και δεσμεύεται η απαραίτητη πίστωση αμέσως μετά την παραλαβή του σχετικού λογαριασμού, οπότε και δεσμεύεται η σχετική πίστωση.

Σημειώνεται ότι σχετικά με το υπ. αριθ. 2/16861/0026 από 31-03-2017 έγγραφο του Γενικού Λογιστηρίου του Κράτους, στο οποίο υπάρχει αναφορά στο υπ.αριθμ. 2/86104/0026/11-09-2017 έγγραφο του Γενικού Λογιστηρίου του Κράτους, διευκρινίζεται ότι η σχετική αναφορά, αφορά το θεσμικό πλαίσιο που διέπει την πληρωμή δαπανών για την επείγουσα διαχείριση συμβάντων με επικίνδυνα απόβλητα, στα πλαίσια εφαρμογής της ΚΥΑ 62952/5384/2016 (ΦΕΚ 4326Β/30-12-2017).

Συμπερασματικά, για την πληρωμή εκτάκτων δαπανών που προκύπτουν από απρόβλεπτα γεγονότα όπως φυσικές, τεχνολογικές και λοιπές καταστροφές και όταν δεν είναι δυνατή η τήρηση των προθεσμιών που προβλέπονται από άλλες διαγωνιστικές διαδικασίες, υπάρχουν διαθέσιμα δύο «εργαλεία» τα οποία μπορούν να χρησιμοποιήσουν τόσο οι Περιφέρειες όσο και οι Δήμοι.

Το πρώτο εργαλείο είναι η διαδικασία της διαπραγμάτευσης, χωρίς προηγούμενη δημοσίευση, του άρθρου 32 παρ.2 περ.γ του Ν 4412/2016, όπως ισχύει, το οποίο ακολουθείται για δημόσιες συμβάσεις έργων, προμηθειών και υπηρεσιών.

Το δεύτερο εργαλείο είναι το ΠΔ 80/16 (άρθρο 9), σύμφωνα με το οποίο η ανάληψη υποχρέωσης και η δέσμευση της απαραίτητης πίστωσης για τις δαπάνες που δεν μπορούν να προβλεφθούν (πχ δαπάνες πολιτικής προστασίας), αναλαμβάνονται αμέσως μετά τη γνωστοποίηση του ύψους της οφειλής πχ της παραλαβής του σχετικού λογαριασμού (ΓΛΚ 2/86104/0026/11-9- 17).Οι οικονομικές εγκρίσεις δηλαδή που απαιτούνται γίνονται απολογιστικά.

Σημειώνεται ότι σύμφωνα με το άρθρο 23 του Ν. 4915/22 ΦΕΚ 63 Α με τίτλο «Άμεση αντιμετώπιση φυσικών καταστροφών από τους Ο.Τ.Α. α' και β' βαθμού» σε περίπτωση κήρυξης επαπειλούμενων

περιοχών σε κατάσταση ειδικής κινητοποίησης πολιτικής προστασίας σύμφωνα με το άρθρο 26 του ν.4662/2020 (Α' 27), οι Ο.Τ.Α. α' και β' βαθμού στους οποίους ανήκουν οι περιοχές αυτές: α) Για χρονικό διάστημα που δεν δύναται να υπερβαίνει τους έξι (6) μήνες, με απόφαση του οικείου δημάρχου ή περιφερειάρχη μπορούν να αναθέτουν κάθε αναγκαία δημόσια σύμβαση προμήθειας, έργου ή υπηρεσίας για την αντιμετώπιση της κατάστασης, εντός των διαθέσιμων πιστώσεων του προϋπολογισμού τους, με τη διαδικασία της διαπραγμάτευσης χωρίς προηγούμενη δημοσίευση κατά την περ. (γ) της παρ. 2 του άρθρου 32 του ν. 4412/2016 (Α' 147). Η απόφαση του προηγούμενου εδαφίου αποτελεί δεσμευτική εισήγηση για την αναμόρφωση του προϋπολογισμού, η οποία εγκρίνεται υποχρεωτικά από το οικείο δημοτικό ή περιφερειακό συμβούλιο, στην πρώτη μετά από την ανάθεση συνεδρίασή του και σε κάθε περίπτωση εντός των διαθέσιμων πιστώσεων.

9.5 Πρόσληψη εκτάκτου προσωπικού από τους ΟΤΑ για την αντιμετώπιση κατεπείγουσών αναγκών από την εκδήλωση σεισμών

Σύμφωνα με το άρθρο 36 «Προσωπικό για απρόβλεπτες και επείγουσες ανάγκες» του Ν. 4765/15-01-2021 (ΦΕΚ Α' 6), όπως τροποποιήθηκε και ισχύει, ισχύουν τα ακόλουθα:

1. Η πρόσληψη προσωπικού με σχέση εργασίας Ιδιωτικού Δικαίου Ορισμένου Χρόνου κατά την παρ. 2 του άρθρου 103 του Συντάγματος διενεργείται από τις δημόσιες υπηρεσίες, τα Ν.Π.Δ.Δ. και τους Ο.Τ.Α. πρώτου και δεύτερου βαθμού, καθώς και από όλα τα νομικά πρόσωπα της παρ. 1 του άρθρου 2 του παρόντος, για την αντιμετώπιση απρόβλεπτων και επείγουσών αναγκών επιτρέπεται μόνον:

- α) σε περιπτώσεις εκτεταμένων ζημιών από σεισμούς, πλημμύρες, παγετούς και πυρκαγιές,
- β) σε περιπτώσεις άμεσης ανάγκης λήψης προληπτικών ή κατασταλτικών μέτρων λόγω σοβαρής απειλής της δημόσιας υγείας,
- γ) εφόσον η Περιφερειακή Ενότητα ή συγκεκριμένη περιοχή αυτής κηρυχθεί σε κατάσταση έκτακτης ανάγκης, για την αντιμετώπιση αναγκών εξαιτίας άλλων γεγονότων από τα οποία προκύπτει άμεσος κίνδυνος ζωής ή περιουσίας.

2. Η διάρκεια της απασχόλησης δεν μπορεί να υπερβαίνει τους οκτώ (8) μήνες από την επέλευση του γεγονότος ή την κήρυξη κατάστασης ανάγκης. Με την επιφύλαξη της παρ. 3, ανανέωση ή παράταση της σύμβασης ή σύναψη νέας σύμβασης ή μετατροπή σε σύμβαση αορίστου χρόνου, απαγορεύονται. Κατά τα λοιπά, για το προσωπικό του παρόντος άρθρου εφαρμόζονται οι εκάστοτε ισχύουσες διατάξεις.

3. Αν βασίμως εκτιμάται από τους φορείς της παρ. 1, ότι οι ανάγκες των περ. α', β' και γ' θα συνεχισθούν και πέραν του οκταμήνου, η αρμόδια αρχή κινεί εγκαίρως και σε κάθε περίπτωση τριάντα (30) τουλάχιστον ημέρες προ της λήξεως του οκταμήνου, τη διαδικασία νέων προσλήψεων με σύμβαση εργασίας ιδιωτικού δικαίου ορισμένου χρόνου ανώτατης διάρκειας οκτώ (8) μηνών και για αριθμό που εγκρίνει το αρμόδιο όργανο του φορέα για την πρόσληψη. Στους πίνακες που καταρτίζονται μπορεί να περιληφθούν και απασχοληθέντες με σύμβαση της παρ. 2, απαγορευμένης σε κάθε περίπτωση της μετατροπής της σύμβασης σε αορίστου χρόνου. Στις ως άνω συμβάσεις δεν εφαρμόζονται οι περιορισμοί του άρθρου 5 του π.δ. 164/2004 (Α' 164). Η συνολική διάρκεια των συμβάσεων των παρ. 1 και 2 δεν επιτρέπεται να υπερβαίνει το ανώτατο χρονικό διάστημα των είκοσι τεσσάρων (24) μηνών κατά την έννοια του άρθρου 6 του π.δ. 164/2004.»

4. Το Α.Σ.Ε.Π. ασκεί έλεγχο συνδρομής των προϋποθέσεων πρόσληψης προσωπικού και τήρησης του παρόντος άρθρου⁸.

⁸ Σημειώνεται ότι με το άρθρο 75 του ν. 4921/22, ΦΕΚ-75 Α/18-4-22, ορίζεται ότι: "Η χρονική διάρκεια των συμβάσεων με σχέση εργασίας ιδιωτικού δικαίου ορισμένου χρόνου (Ι-Δ.Ο.Χ.) των υπαλλήλων κλάδων Πανεπιστημιακής Εκπαίδευσης (ΠΕ) και Τεχνολογικής Εκπαίδευσης (ΤΕ), που προσελήφθησαν σύμφωνα με το άρθρο 36 του ν. 4765/2021 (Α' 6) για την εκτέλεση των αναγκαίων αντιπλημμυρικών έργων και των έργων αποκατάστασης υποδομών, με σκοπό την αντιμετώπιση των αναγκών που προέκυψαν μετά τις πυρκαγιές του έτους 2021, σε Φορείς που εδρεύουν εντός των διοικητικών ορίων της Περιφερειακής Ενότητας Εύβοιας της Περιφέρειας Στερεάς Ελλάδας, δύναται να παραταθεί από τη λήξη της για χρονικό διάστημα έως δώδεκα (12) μηνών, με απόφαση του αρμοδίου για τον διορισμό οργάνου. Ο συνολικός χρόνος διάρκειας των εν λόγω συμβάσεων, περιλαμβανομένων των παρατάσεων τους, δεν επιτρέπεται να υπερβαίνει το ανώτατο χρονικό διάστημα των είκοσι τεσσάρων (24) μηνών κατά την έννοια του άρθρου 6 του π.δ. 164/2004 (Α' 164)". Περαιτέρω σύμφωνα με το άρθρο 41 παρ. 2 του Ν. 4325/2015 (ΦΕΚ 47/Α'/2015), όπως ισχύει επιτρέπεται η πρόσληψη προσωπικού οποιοσδήποτε ειδικότητας με σύμβαση εργασίας ορισμένου χρόνου από τους Ο.Τ.Δ. για την αντιμετώπιση κατεπειγουσών εποχικών ή πρόσκαιρων αναγκών, με σύμβαση εργασίας ορισμένου χρόνου της οποίας η διάρκεια δεν υπερβαίνει τους δύο (2) μήνες μέσα σε συνολικό διάστημα δώδεκα (12) μηνών, κατ' εξαίρεση, η πρόσληψη προσωπικού της ανωτέρω κατηγορίας που απασχολείται στην πυρασφάλεια στις δημοτικές κατασκευές γίνεται με σύμβαση εργασίας ορισμένου χρόνου της οποίας η διάρκεια δεν υπερβαίνει τους τρεις (3) μήνες μέσα σε συνολικό διάστημα δώδεκα (12) μηνών. Ο υπολογισμός του δωδεκάμηνου γίνεται σύμφωνα με την παρ. 2 του άρθρου 21 του Ν.2738/1999 (ΦΕΚ 180/Α'/1999). Σημειώνεται ότι παράταση ή σύναψη νέας σύμβασης μέσα στο ανωτέρω δωδεκάμηνο διάστημα ή μετατροπή της σύμβασης σε αορίστου χρόνου είναι αυτοδικαίως άκυρες. Περαιτέρω σύμφωνα με τον προγραμματισμό προσλήψεων έκτακτου προσωπικού έτους 2022 στους ΟΤΑ Α' & Β' Βαθμού και τα ΝΠΙΔ αυτών προβλέπεται ότι έπεται και από την ισχύ του άρθρου 25 του Ν. 4829/2021 σε συνδυασμό με το άρθρο 186 του Ν.4635/2019 όπως τροποποιήθηκε και ισχύει, εξακολουθούν να εξαιρούνται από την έγκριση της Επιτροπής της ΠΥΣ 33/2006 και ως εκ τούτου από τον ετήσιο προγραμματισμό προσλήψεων έκτακτου προσωπικού, το προσωπικό για την κάλυψη κατεπειγουσών αναγκών του αρ. 41 του Ν. 4325/2015 και του άρθρου 36 Ν.4765/2021. Αναφορικά με την εφαρμογή των διατάξεων του άρθρου 36 παρ. 3 του Ν. 4765/2021, ισχύει η υπ. αρ. ΔΙΠΑΑΔ/φ.2.9/80/οικ.10391 από 27-06-2022 εγκύκλιος της Γενικής Γραμματείας Ανθρωπίνου Δυναμικού Δημοσίου Τομέα του Υπουργείου Εσωτερικών. Σύμφωνα με αυτή, αναφορικά με την εφαρμογή της παρ.3 του άρθρου 36, μετά την τροποποίησή της με το άρθρο 51 του νόμου 4940/2022, διευκρινίζονται τα εξής: Εφόσον οι φορείς της παρ. 1 εκτιμούν βασίμως ότι οι ανάγκες των περ. α', β' και γ' θα συνεχισθούν και πέραν του οκταμήνου, κινούν εγκαίρως, τουλάχιστον τριάντα (30) ημέρες πριν τη λήξη του, τη διαδικασία νέων προσλήψεων με σύμβαση εργασίας ιδιωτικού δικαίου ορισμένου χρόνου ανώτατης διάρκειας οκτώ (8) μηνών, και για αριθμό που εγκρίνει το αρμόδιο όργανο του ίδιου του φορέα για την πρόσληψη, χωρίς δηλαδή να απαιτείται η έγκριση της Επιτροπής της ΠΥΣ 33/2006, όπως ισχύει ή κάποιου άλλου οργάνου. Επιπροσθέτως, καταρτίζονται νέοι πίνακες υποψηφίων, στους οποίους μπορούν να συμπεριληφθούν και άτομα που ήδη απασχολήθηκαν με συμβάσεις στο πλαίσιο της παρ.2 του άρθρου 36, αποκλεισμένης, βέβαια, της μετατροπής της σύμβασής τους σε αορίστου χρόνου. Επιπλέον, δεν απαιτείται η τήρηση των κριτηρίων και της διαδικασίας του Ν.4765/2021. Επί των εν λόγω συμβάσεων, δεν εφαρμόζονται οι περιορισμοί του άρθρου 5 του Π.Δ. 164/2004. Επισημαίνεται, περαιτέρω, ότι η συνολική διάρκεια των συμβάσεων των παρ. 1 και 2 δεν επιτρέπεται να υπερβαίνει το ανώτατο χρονικό διάστημα των είκοσι τεσσάρων (24) μηνών κατά την έννοια του άρθρου 6 του Π.Δ. 164/2004. Το ΑΣΕΠ, όπως και στην περίπτωση των παρ. 1 και 2 του άρθρου 36, ασκεί έλεγχο συνδρομής των προϋποθέσεων πρόσληψης του προσωπικού και τήρησης των οριζόμενων στο άρθρο 36 (βλ. παράγραφο 4 του εν λόγω άρθρου), τέλος, η παρ. 1 του άρθρου 51 του Ν. 4940/2022 εφαρμόζεται και στις διαδικασίες προσλήψεων της παρ. 3 του άρθρου 36 του Ν.4765/2021 που έχουν εκκινήσει μέχρι τη δημοσίευση του ως άνω νόμου, ήτοι μέχρι την 14^η Ιουνίου 2022.

9.6 Επίταξη προσωπικών υπηρεσιών για την αντιμετώπιση επείγουσας κοινωνικής ανάγκης από θεομηνία

Θέματα που σχετίζονται με την επίταξη προσωπικών υπηρεσιών και επίταξη κινητών και ακίνητων πραγμάτων για την αντιμετώπιση επείγουσας κοινωνικής ανάγκης από θεομηνία ή ανάγκης που μπορεί να θέσει σε κίνδυνο τη δημόσια υγεία, ρυθμίζονται με το άρθρο 1 του Νόμου 4325/15 (ΦΕΚ 47/Α/2015), με ισχύ από την 11η-05-2015, το άρθρο 41 του Ν. 3536/2007 (42/Α /2007) και το Ν.Δ.17/1974 (236/Α/1974) , όπως τροποποιήθηκαν και ισχύουν.

Σύμφωνα με τα ανωτέρω η επίταξη προσωπικών υπηρεσιών επιτρέπεται αποκλειστικά σε περίπτωση πολέμου ή επιστράτευσης ή επείγουσας κοινωνικής ανάγκης από θεομηνία ή ανάγκης που μπορεί να θέσει σε κίνδυνο τη δημόσια υγεία.

Οι ανωτέρω διατάξεις εφαρμόζονται κατόπιν απόφασης του Πρωθυπουργού, ύστερα από αιτιολογημένη εισήγηση του Υπουργού στην αρμοδιότητα του οποίου ανήκει η αντιμετώπιση της αιτίας που προκάλεσε ανάγκη από τις αναφερόμενες παραπάνω. Με την απόφαση του Πρωθυπουργού εξουσιοδοτούνται οι Υπουργοί ή Περιφερειάρχες να προβαίνουν, με απόφασή τους, σε επίταξη προσωπικών υπηρεσιών (άρθρ. 1 του Ν. 4325/15).

Η Δ/ση Σχεδιασμού Αντιμετώπισης Εκτάκτων Αναγκών της ΓΓΠΠ, με το 3854/10-06-2015 έγγραφό της, έχει ήδη ενημερώσει σχετικά τις αρμόδιες οργανικές μονάδες Πολιτικής Προστασίας των Περιφερειών και των Δήμων της χώρας, καθώς και εμπλεκόμενους φορείς σε κεντρικό επίπεδο (Α/ΕΛ.ΑΣ., Α.Π.Σ., Α/Λ.Σ.-ΕΛ.ΑΚΤ., ΕΚΑΒ, κλπ.).

ΜΕΡΟΣ 10**ΔΙΟΙΚΗΤΙΚΗ ΜΕΡΙΜΝΑ
ΠΛΗΓΕΝΤΩΝ / ΑΜΕΣΗ –
ΒΡΑΧΕΙΑ ΑΠΟΚΑΤΑΣΤΑΣΗ****ΜΕΡΟΣ 10. ΔΙΟΙΚΗΤΙΚΗ ΜΕΡΙΜΝΑ ΠΛΗΓΕΝΤΩΝ / ΑΜΕΣΗ - ΒΡΑΧΕΙΑ ΑΠΟΚΑΤΑΣΤΑΣΗ****10.1 Οικονομική ενίσχυση πληγέντων**

Η Κοινωνική προστασία στους πολίτες που περιέρχονται σε κατάσταση ανάγκης εξαιτίας σεισμών υποστηρίζεται από το Υπουργείο Εσωτερικών δια των αρμοδίων Υπηρεσιών Πρόνοιας των Δήμων.

Θέματα σχετικά με τη διαδικασία χορήγησης οικονομικής ενίσχυσης πολιτών που πλήττονται από φυσικές καταστροφές αναφέρονται στην ΚΥΑ 33862/2019 (ΦΕΚ 1699/Β'/2019). Σύμφωνα με την ανωτέρω ΚΥΑ προβλέπεται:

Α] Η χορήγηση εφάπαξ χορήγηση επιδόματος πρώτων βιοτικών αναγκών ποσού εξακοσίων ευρώ (600,00€) στο κάθε νοικοκυριό του οποίου η κύρια κατοικία έχει πληγεί από φυσικές καταστροφές και περιέρχεται σε κατάσταση έκτακτης ανάγκης

Β] η χορήγηση επιδόματος για την αντιμετώπιση απλών επισκευαστικών εργασιών ή/και την αντικατάσταση οικοσκευής

Γ] Χορήγηση επιδόματος στα άτομα που υπέστησαν μόνιμη σωματική βλάβη με ποσοστό αναπηρίας 67% και άνω

Σε κάθε Δήμο συγκροτείται με απόφαση Δημάρχου τριμελής Επιτροπή, η οποία έχει ως αρμοδιότητα την εξέταση των αιτημάτων για ην ένταξη ή μη των οικογενειών ή των μεμονωμένων ατόμων στο πρόγραμμα ενίσχυσης τόσο όσον αφορά στη χορήγηση του επιδόματος πρώτων βιοτικών αναγκών, όσο και στη χορήγηση του επιδόματος για την αντιμετώπιση απλών επισκευαστικών εργασιών ή/και αντικατάσταση οικοσκευής τους.

Η εν λόγω Επιτροπή διενεργεί αυτοψία στις δηλωμένες στην αίτηση δικαιούχων ως πληγείσες κύριες κατοικίες, προκειμένου α) να ελέγξει ότι η κύρια κατοικία που έχει δηλωθεί είναι πληγείσα, στην περίπτωση του επιδόματος πρώτων βιοτικών αναγκών και β) να ορίσει το βαθμό ζημίας της κύριας κατοικίας, στην περίπτωση του επιδόματος απλών επισκευαστικών εργασιών ή/και οικοσκευής. Η επιτροπή προσδιορίζει το ύψος του επιδόματος, σύμφωνα με όσα ορίζονται στο Παράρτημα της ανωτέρω ΚΥΑ.

Η τελική αναγνώριση των δικαιούχων των επιδομάτων της παρούσας γίνεται με απόφαση του Δημάρχου, σύμφωνα με την εισήγηση της ανωτέρω Επιτροπής.

Με την ΚΥΑ 5808/2-03-2018 (ΦΕΚ 772/Β'/2018) καθορίζονται τα αρμόδια όργανα και η διαδικασία χορήγησης οικονομικής ενίσχυσης πολιτών που πλήττονται από φυσικές καταστροφές. Ειδικότερα:

Η αρμοδιότητα της χορήγησης οικονομικής ενίσχυσης σε όσους περιέρχονται σε κατάσταση ανάγκης συνεπεία θεομηνίας και λοιπών φυσικών καταστροφών στο πλαίσιο της παρ.1 του άρθρου 1 του Ν.Δ. 57/1973, ασκείται από το Τμήμα Επιχορηγήσεων Τοπικής Αυτοδιοίκησης της Διεύθυνσης Οικονομικής και Αναπτυξιακής Πολιτικής του Υπουργείου Εσωτερικών.

Όσον αφορά τη διαδικασία χορήγησης οικονομικής ενίσχυσης σε όσους περιέρχονται σε κατάσταση ανάγκης συνεπεία θεομηνίας και λοιπών φυσικών καταστροφών, ισχύουν τα ακόλουθα:

Α) Οι Δήμοι αποστέλλουν αίτημα επιχορήγησης στη Διεύθυνση Οικονομικής και Αναπτυξιακής Πολιτικής/Τμήμα Επιχορηγήσεων Τ.Α. του Υπουργείου Εσωτερικών εντός εξαμήνου από την εκδήλωση της φυσικής καταστροφής στο οποίο αναγράφονται:

- 1) Το συνολικό ποσό αιτούμενης επιχορήγησης.
- 2) Ο αριθμός δικαιούχων ανά κατηγορία οικονομικής ενίσχυσης.
- 3) Το είδος της φυσικής καταστροφής.
- 4) Η ημερομηνία εκδήλωσης της φυσικής καταστροφής.

Β) Η Διεύθυνση Οικονομικής και Αναπτυξιακής Πολιτικής / Τμήμα Επιχορηγήσεων Τ.Α. του Υπουργείου Εσωτερικών:

- 1) Μεριμνά για την έκδοση απόφασης ανάληψης της σχετικής υποχρέωσης.
- 2) Μεριμνά για την έκδοση απόφασης επιχορήγησης του Δήμου για χορήγηση οικονομικής ενίσχυσης σε όσους περιέρχονται σε κατάσταση ανάγκης συνεπεία θεομηνίας και λοιπών φυσικών καταστροφών.
- 3) Εκδίδει χρηματικό ένταλμα στο όνομα του λογαριασμού του Υπουργείου Εσωτερικών που τηρείται στο Ταμείο Παρακαταθηκών και Δανείων υπό τον τίτλο «Κάλυψη των πάσης φύσεως αναγκών των ΟΤΑ (Νο130)».
- 4) Εκδίδει χρηματική εντολή προς το Ταμείο Παρακαταθηκών και Δανείων προκειμένου να καταβληθεί το ποσό της επιχορήγησης σε τραπεζικό λογαριασμό του δικαιούχου Δήμου.

Γ) Η αρμόδια υπηρεσία του Δήμου αποστέλλει απολογιστικά στοιχεία για την επιχορήγηση που έλαβε στην ανωτέρω Διεύθυνση του Υπουργείου Εσωτερικών.

10.2 Ψυχοκοινωνικής υποστήριξης πληγέντων - Αντιμετώπιση εκτάκτων καταστάσεων που αφορούν στη δημόσια υγεία

Σε περιπτώσεις όπου άτομα, οικογένειες και πληθυσμιακές ομάδες θεωρείται ότι χρήζουν άμεσα έκτακτης κοινωνικής βοήθειας λόγω αντιμετώπισης κοινωνικών κινδύνων που προέρχονται από την εκδήλωση σεισμών, το Εθνικό Κέντρο Κοινωνικής Αλληλεγγύης (Ε.Κ.Κ.Α.) του Υπουργείου Εργασίας & Κοινωνικών Υποθέσεων, συντονίζει το δίκτυο παροχής υπηρεσιών κοινωνικής στήριξης.

Μετά από εκδήλωση σεισμών με καταστροφικές συνέπειες το Ε.Κ.Κ.Α., εφόσον συντρέχει λόγος, συγκροτεί και κινητοποιεί ομάδες ταχείας παρέμβασης, συγκροτούμενες κυρίων από ψυχολόγους και κοινωνικούς λειτουργούς, για την παροχή άμεσης συμβουλευτικής υποστήριξης και βραχείας διάρκειας ψυχολογικής υποστήριξης σε ατομικό, ομαδικό και κοινοτικό επίπεδο (Ν.2646/1998 - ΦΕΚ 236/Α'/1998, Ν.3106/2003 - ΦΕΚ 30/Α'/2003, Ν.3402/2005 - ΦΕΚ 258/Α'/2005, ΠΔ 22/2006 - ΦΕΚ Α8/Α'/2006).

Ο γενικότερος συντονισμός των φορέων που έχουν την ευθύνη για την υλοποίηση δράσεων σχετικών με την αντιμετώπιση εκτάκτων καταστάσεων που αφορούν στη δημόσια υγεία είναι αρμοδιότητα του ΕΚΑΒ (Ν.1579/1985, ΠΔ 376/1988 & ΠΔ 348/1996, Ν. 4633/2019 - ΦΕΚ 161/Α'/2019). Σε περίπτωση εκδήλωσης σεισμών το ΕΚΑΒ εφαρμόζει τα επιχειρησιακά σχέδια αντιμετώπισης

εκτάκτων αναγκών του τομέα υγείας, εφόσον τούτο απαιτείται. (Ν.3370/05, ΦΕΚ 176/Α'/2005 - Ν. 3527/07, ΦΕΚ 25/Α'/2007 - Ν.4633/2019, ΦΕΚ 161/Α'/2019).

10.3 Μετασεισμικός έλεγχος κτιρίων και υποδομών

Η Γενική Διεύθυνση Αποκατάστασης Επιπτώσεων Φυσικών Καταστροφών (Γ.Δ.Α.Ε.Φ.Κ.), μετά την ενημέρωσή της για τις συνέπειες από την εκδήλωση σεισμού, με εντολή του Γενικού Γραμματέα Υποδομών εφαρμόζει το επιχειρησιακό σχέδιο αντιμετώπισης εκτάκτων αναγκών λόγω σεισμού, με την κινητοποίηση του προσωπικού της Γενικής Διεύθυνσης και της Γενικής Γραμματείας Υποδομών (Γ.Γ.Υ.) και συντονίζει ελέγχους στην πληγείσα περιοχή προκειμένου, κατά προτεραιότητα, να εντοπιστούν ενδεχόμενες επικινδυνότητες, να ελεγχθούν κτίρια βασικών λειτουργιών καθώς και ιδιωτικά κτίρια.

Ειδικότερα, ο Προϊστάμενος Γ.Δ.Α.Ε.Φ.Κ.:

- Ενημερώνει τους Διευθυντές για το συμβάν και σύμφωνα με το σχέδιο δράσης, κινητοποιεί τη Διεύθυνση που είναι χωρικά αρμόδια, ενώ θέτει σε κατάσταση επιφυλακής τις άλλες δύο Διευθύνσεις.
- Οργανώνει την άμεση μετάβαση, στον τόπο του συμβάντος, κλιμακίου μηχανικών της Διεύθυνσης που έχει τη χωρική αρμοδιότητα, σε πλήθος ανάλογο με τις πρώτες πληροφορίες για την εκτίμηση των συνεπειών και τη σοβαρότητα των βλαβών.
- Κινητοποιεί το ανθρώπινο δυναμικό που απαιτείται, από όλες τις Διευθύνσεις, για μετάβαση στον τόπο του συμβάντος, ανάλογα με τις εκτιμήσεις των πρώτων κλιμακίων, σχετικά με την έκταση και το μέγεθος των βλαβών.
- Εισηγείται τη διάθεση προσωπικού άλλων Υπηρεσιών της Γ.Γ. Υποδομών, της Περιφερειακής Ενότητας και του πληγέντος Δήμου, ή/και των έμπειρων μηχανικών της Αποκεντρωμένης Διοίκησης, στη Γ.Δ.Α.Ε.Φ.Κ., εφόσον αυτό απαιτηθεί, για τη διενέργεια του μετασεισμικού ελέγχου.
- Μεριμνά για την μεταφορά και την στέγαση του μετακινούμενου προσωπικού.
- Μεριμνά για τη λειτουργία συντονιστικού κέντρου στον τόπο του συμβάντος, εφόσον κρίνεται απαραίτητο, τη διάθεση κατάλληλου χώρου, ή και τη μεταφορά οικίσκων, σε συνεργασία με τις τοπικές αρχές και οργανώνει τη μεταφορά του εξοπλισμού.
- Συγκροτεί επιτροπές για τη διενέργεια πρωτοβάθμιων και δευτεροβάθμιων ελέγχων κτιρίων μετά το σεισμό, και τη διαπίστωση επικινδυνότητων και ενημέρωση σχετικά των αρμοδίων αρχών (Αστυνομία, Δήμος, Περιφέρεια).
- Συγκροτεί επιτροπές για τον εντοπισμό Επικινδύνως Ετοιμόρροπων Κτιρίων και τη σύνταξη των σχετικών Πρωτοκόλλων.

Οι αυτοψίες που διενεργούνται στα πληγέντα κτίρια αμέσως μετά από ένα σεισμό, αποβλέπουν στη διαπίστωση της καταλληλότητας για χρήση των κτιρίων, στην εκτίμηση της σοβαρότητας των βλαβών που αυτά έχουν υποστεί από το σεισμό, του αριθμού των άστεγων νοικοκυριών και του κόστους αποκατάστασης. Δεδομένου ότι οι αυτοψίες διενεργούνται σε πληγέντα κτίρια, για τον έλεγχο των δημόσιων κτιρίων αρμοδιότητας της Γ.Δ.Α.Ε.Φ.Κ., πρέπει να προηγηθεί έλεγχος από το τεχνικό προσωπικό / τεχνική υπηρεσία του φορέα στον οποίο ανήκει το κτίριο και εφόσον διαπιστωθούν βλάβες από τον σεισμό, θα υποβάλλεται σχετικό αίτημα στη Γ.Δ.Α.Ε.Φ.Κ. για διενέργεια αυτοψίας και έλεγχο καταλληλότητας για χρήση του κτιρίου. Οι αυτοψίες διενεργούνται σε δυο φάσεις. Κατ' αρχάς πραγματοποιείται πρωτοβάθμιος έλεγχος, ο οποίος διαρκεί 10- 20 ημέρες ανάλογα με το συμβάν και στοχεύει πρωτίστως στην προστασία της ζωής των πολιτών και τη συνέχιση των βασικών λειτουργιών της πληγείσας περιοχής. Στη συνέχεια, δεδομένης της φθίνουσας πορείας της σεισμικής ακολουθίας, ακολουθεί επανέλεγχος των κτιρίων, που κατά τον πρωτοβάθμιο έλεγχο κρίθηκαν ως μη κατοικήσιμα.

Με βάση τις αυτοψίες αυτές και όπου αυτό επιβάλλεται, πραγματοποιούνται από τους εκάστοτε αρμόδιους φορείς, επεμβάσεις έκτακτης ανάγκης, δηλαδή αποκλεισμός περιοχών, άρση επικινδυνοτήτων, προσωρινές υποστυλώσεις-αναστηρίξεις, έκδοση Πρωτοκόλλων Αυτοψίας Επικινδύνως Ετοιμόρροπων Κτιρίων (ΠΑΕΕΚ), κατεδαφίσεις των κτιρίων αυτών και άρση ερειπίων.

Στόχος των ανωτέρω είναι η ασφαλής επιστροφή των κατοίκων στις οικίες τους, η συνέχιση της ομαλής λειτουργίας της τοπικής κοινωνίας και η διάσωση του δομικού πλούτου της χώρας από ισχυρούς μετασεισμούς.

Οι Διευθύνσεις Πολιτικής Προστασίας των Δήμων, των Περιφερειών ή των Αποκεντρωμένων Διοικήσεων πρέπει να έχουν προβλέψει από κοινού και ενημερώσει την Γ.Δ.Α.Ε.Φ.Κ. (πριν να εκδηλωθεί σεισμός) για τη διάθεση ικανών χώρων γραφείου για τις ανάγκες συντονισμού και καταγραφής των ελέγχων, με τηλεφωνικές συνδέσεις καθώς και για τη διάθεση μέσων μετακίνησης μετά το συμβάν (ιδίως σε απομακρυσμένες ή νησιωτικές περιοχές).

Σύμφωνα με το Καν. Διάταγμα 6/20/1941, το Ν. 1190/81, την Υ.Α. οικί 16/9-4-81, το ΠΔ 123/2017 και την Υ.Α. οικ. 5423/Α314/3-6-2014 (ΦΕΚ1443Β), ο συντονισμός των ενεργειών για τη διαπίστωση των βλαβών είναι αρμοδιότητα της Γ.Δ.Α.Ε.Φ.Κ. και εν γένει ακολουθούνται οι επόμενες διαδικασίες:

Οι έλεγχοι των κτιρίων διενεργούνται από υπαλλήλους μηχανικούς που υπηρετούν ή διατίθενται στην Γ.Δ.Α.Ε.Φ.Κ.. Γενικός Συντονιστής των ελέγχων είναι ο Προϊστάμενος της Γ.Δ.Α.Ε.Φ.Κ. ή ο Συντονιστής/ Επικεφαλής που θα ορισθεί. Στις περιπτώσεις που απαιτείται, λόγω της έκτασης των ζημιών, ορίζονται και βοηθοί Συντονιστές. Ανάλογα με τις ανάγκες και εφόσον το κρίνει απαραίτητο ο Υπουργός Υποδομών & Μεταφορών, μπορούν να διατεθούν στην Γ.Δ.Α.Ε.Φ.Κ. μηχανικοί που υπηρετούν σε άλλες Τεχνικές Υπηρεσίες του Δημοσίου προκειμένου να συμμετάσχουν στην καταγραφή των ζημιών. (Καν. Διάταγμα 6/20/1941, §4).

Ο χαρακτηρισμός των Επικινδύνως Ετοιμόρροπων Κτιρίων και η σύνταξη των αντίστοιχων Πρωτοκόλλων (ΠΑΕΕΚ) γίνεται από τριμελείς επιτροπές μηχανικών που υπηρετούν στην Γ.Δ.Α.Ε.Φ.Κ., σύμφωνα με την ΥΑ οικ. 5423 /Α314/3-6-2014.

Με βάση τα αποτελέσματα των ελέγχων η Γ.Δ.Α.Ε.Φ.Κ.. (μέσω της Δ.Α.Ε.Φ.Κ.-Κ.Ε.) εισηγείται την οριοθέτηση της σεισμόπληκτης περιοχής και τη χορήγηση στεγαστικής συνδρομής για την αποκατάσταση των πληγέντων, στους Υπουργούς Οικονομικών, Οικονομίας & Ανάπτυξης και Υποδομών & Μεταφορών.

Ειδικότερα θέματα που αφορούν τους Πρωτοβάθμιους και Δευτεροβάθμιους Ελέγχους κτιρίων μετά από σεισμό, αναφέρονται αναλυτικά στα ΔΑΕΦΚ/οικ.1262/Α/Α42/31-12-2014 και ΔΑΕΦΚ 5196/Α42/7-12-2016 έγγραφα του Υπουργείου Υποδομών & Μεταφορών.

10.4 Αποκατάσταση κτιρίων πληγέντων από την εκδήλωση σεισμών - χορήγηση στεγαστικής συνδρομής

Το έργο της αποκατάστασης, με τον προγραμματισμό της σειράς προτεραιότητας των εργασιών κατά κατηγορίας Δημοσίων, Κοινοφελών, Βιομηχανικών, Επαγγελματικών και ιδιωτικών κτιρίων κατευθύνεται από τον Υπουργό Υποδομών & Μεταφορών. Επίσης, ο Υπουργός Υποδομών & Μεταφορών συντονίζει τις ενέργειες όλων των φορέων που ασχολούνται με το αντικείμενο της στέγασης και αποκατάστασης των σεισμόπληκτων (άρθρο 17 της από 28.07.1978 Π.Ν.Π., που κυρώθηκε με το πρώτο άρθρο του Ν.867/1979 και Κανονιστικό Διάταγμα 6/20.09.1941)

Μετά την εκδήλωση σεισμών με ζημιές σε κτίρια, η Διεύθυνση Αποκατάστασης Επιπτώσεων φυσικών Καταστροφών Κεντρικής Ελλάδος (Δ.Α.Ε.Φ.Κ.- Κ.Ε.) της Γενικής Γραμματείας Υποδομών, του Υπουργείου Υποδομών και Μεταφορών, βάσει του ισχύοντος θεσμικού πλαισίου, είναι αρμόδια για την έκδοση Κ.Υ.Α. για την οριοθέτηση περιοχών ως πληγείσας από σεισμό και οι Γ.Δ.Α.Ε.Φ.Κ. και

Δ.Α.Ε.Φ.Κ.- Κ.Ε., Δ.Ε. & Β.Ε. είναι αρμόδιες για τη χορήγηση στεγαστικής συνδρομής (Δωρεάν Κρατική Αρωγή και Άτοκο Δάνειο) για την επισκευή ή ανακατασκευή των πληγέντων κτιρίων λόγω σεισμών (Ν. 1190/1981 - ΦΕΚ 203/Α/1981, Ν. 867/1979 - ΦΕΚ 24/Α/1979, Ν. 2576/1998 - ΦΕΚ 25/Α/1998, Ν.4313/2014, άρθρο 84 - ΦΕΚ 261/Α/2014, ΠΔ 123/2017)20.

Για την αποκατάσταση των πληγέντων η Γενική Διεύθυνση Αποκατάστασης Επιπτώσεων Φυσικών Καταστροφών (Γ.Δ.Α.Ε.Φ.Κ.) του Υπουργείου Υποδομών & Μεταφορών εισηγείται ενέργειες που συνδέονται με:

- την οριοθέτηση της πληγείσας περιοχής,
- τη χορήγηση στεγαστικής συνδρομής για επισκευή ή ανακατασκευή κτιρίων που επλήγησαν από σεισμό,
- τον καθορισμό της διαδικασίας και των προθεσμιών για την έκδοση αδειών επισκευής και τη χορήγηση της αντίστοιχης στεγαστικής συνδρομής για την αποκατάσταση των ζημιών,
- τον καθορισμό των όρων σύνταξης μελετών επισκευής και των τιμών των εργασιών αποκατάστασης,
- τον καθορισμό της διαδικασίας και των προθεσμιών για τη χορήγηση της στεγαστικής συνδρομής για την ανακατασκευή κτιρίων που κρίθηκαν κατεδαφιστέα,
- την προσωρινή στέγαση των πληγέντων, με χορήγηση επιδότησης ενοικίου ή ενιαία μεταφερόμενων οικίσκων τύπου container

Θέματα που αφορούν τις επιτροπές ελέγχου κτιρίων μετά από φυσικές καταστροφές που συγκροτούνται με ευθύνη του Προϊσταμένου της αρμόδιας, χωρικά, Δ.Α.Ε.Φ.Κ., για τον έλεγχο πληγέντων κτιρίων, ρυθμίζονται με το ΓΔΑΕΦΚ/ οικ. 288 /ΓΔΒΙ/14-05-2018 έγγραφο της ΓΔΑΕΦΚ (ΑΔΑ: ΩΧΜΧ465ΧΘΞ-Β17). Οι ανωτέρω επιτροπές συντάσσουν τα Πρωτόκολλα Αυτοψίας Επικινδύνως Ετοιμόρροπων Κτιρίων (Π.Α.Ε.Ε.Κ) ή τις Εκθέσεις Αυτοψίας Ολοσχερώς Κατεστραμμένων Κτιρίων και συμπληρώνουν τα έντυπα αυτοψίας και καταγραφής βλαβών στα κτίρια (δελτία ταχείας αυτοψίας ή/και επανελέγχου, δελτία αυτοψίας και καταγραφής βλαβών στα κτίρια κ.λπ.) που χορηγούνται από τη Γ.Δ.Α.Ε.Φ.Κ., σύμφωνα με τις οδηγίες της.

Θέματα που αφορούν στη στέγαση των πληγέντων (μέριμνα για την προμήθεια, μεταφορά, διαχείριση, συντήρηση των ενιαία μεταφερομένων οικίσκων τύπου container, μελέτη, κατασκευή και εποπτεία έργων κ.λπ.) καθώς και θέματα σχετικά με την οριοθέτηση της πληγείσας περιοχής, διαπίστωσης της έκτασης των ζημιών, χορήγησης δανείων ή άλλης συνδρομής για τη στέγαση των πληγέντων, κλπ., αποτελούν αρμοδιότητα της Γ.Δ.Α.Ε.Φ.Κ. (ΠΔ 123/2017 (ΦΕΚ 151/Α /2017)).

Για την άμεση και μόνιμη στέγαση των πληγέντων από σεισμούς, μπορεί η Γενική Γραμματεία Υποδομών του Υπουργείου Υποδομών & Μεταφορών να αναλάβει την κατασκευή οικιών συμβατικής κατασκευής ή προκατασκευασμένων, θεωρουμένων των έργων αυτών ως δημόσιων έργων.

Με απόφαση καθορίζονται και οι φορείς χρηματοδότησης και εκτέλεσης του έργου, καθώς και οι προϋποθέσεις ειδικών κατηγοριών των πληγέντων για τους οποίους θα έχουν εφαρμογή οι διατάξεις αυτές. Οι δικαιούχοι της κατά τα παραπάνω εδάφια προβλεπόμενης κρατικής αρωγής, η οποία παρέχεται αντί της χορήγησης στεγαστικής συνδρομής όπως και κάθε άλλη σχετική λεπτομέρεια, καθορίζονται με απόφαση του Υπουργού Υποδομών & Μεταφορών.

Η αποκατάσταση των ζημιών των κτιρίων που ανήκουν στο Δημόσιο και σε ΝΠΔΔ ή σε κοινωφελή ή Φιλανθρωπικά ή ευαγή Ιδρύματα ή Σωματεία ενεργείται από τον οικείο φορέα. Σε κάθε περίπτωση, εφ' όσον ο Υπουργός Υποδομών & Μεταφορών κρίνει σκόπιμη την υπό του Δημοσίου εκτέλεση των ανωτέρω εργασιών, δύνανται αυτές να εκτελεσθούν σε βάρος των διατιθεμένων πιστώσεων αποκαταστάσεως (Ν. 867/1979., ΦΕΚ 24/Α'/1979).

Η αποκατάσταση των σχολικών κτιρίων μετά από σεισμό ανήκει στις αρμοδιότητες των Δήμων (Ν.3835/2010, αρθ. 94). Στο έργο της αποκατάστασης των σχολικών κτιρίων από τους Δήμους δύναται να συνδράμει η «Κτιριακές Υποδομές Α.Ε.» με την εκπόνηση των μελετών αποκατάστασης σχολικών μονάδων, διενέργεια αυτοψιών και ελέγχου στις μονάδες ελαφράς προκατασκευής, επιχορηγήσεις για τη διενέργεια επισκευών σε σχολικά διδακτήρια, κλπ..

10.5 Άρση επικινδυνότητων

Οι μηχανικοί της Γ.Δ.Α.Ε.Φ.Κ. κατά τις αυτοψίες που διενεργούν εντοπίζουν επικινδυνότητες και ενημερώνουν τον οικείο Δήμο, προκειμένου να δρομολογηθούν δράσεις για την άρση των επικινδυνότητων στο πλαίσιο αρμοδιότητάς του (ενημέρωση ιδιοκτητών, τεχνικές επεμβάσεις από συνεργεία του Δήμου, κλπ.).

Σε περιοχές με εκτεταμένα προβλήματα επικινδυνότητων σε κτίρια και κατασκευές και για υποβοήθηση των ιδιοκτητών, ο Δήμος δύναται να αναλαμβάνει τις επεμβάσεις, ιδίως σε κοινόχρηστους χώρους, για την άρση των επικινδυνότητων, την κατεδάφιση των επικινδύνων ετοιμόρροπων κτιρίων και την απομάκρυνση των ερειπίων, με τη συνδρομή της ΕΛ.ΑΣ. για τη διακοπή της κυκλοφορίας και συνεργείου του ΔΕΔΔΗΕ για διακοπή της ηλεκτροδότησης, όπου απαιτείται.

Ο Υπουργός Υποδομών & Μεταφορών, σε περιπτώσεις εκτεταμένων επιπτώσεων από τη φυσική καταστροφή και για την άρση των επικινδυνότητων, δύναται με απόφασή του να διαθέσει πιστώσεις ή/και να συνάψει συμβάσεις για την εκτέλεση έργων (κατεδαφίσεων, υποστυλώσεων κ.λπ.) σχετικών με τη φυσική καταστροφή (άρθρο 49 του Ν. 2778/1999 (Φ.Ε.Κ. 295/Α'/30.12.1999)). Προτεραιότητα για την άρση των επικινδυνότητων δίνεται στους κύριους οδικούς άξονες τους κεντρικούς δρόμους τις εισόδους των πόλεων καθώς και σε κτίρια κρίσιμων λειτουργιών όπως Νοσοκομεία, Σχολεία, Δημόσιες Υπηρεσίες, Δημαρχείο κ.λπ.

10.6 Αποκατάστασης ζημιών και άρση κινδύνων που οφείλονται στην εκδήλωση σεισμών

Θέματα που αφορούν δρομολόγηση έργων και δραστηριοτήτων άμεσης αντιμετώπισης συνεπειών από την εκδήλωση σεισμών (απομάκρυνση μπαζών, άρση καταπτώσεων και εμποδίων στο οδικό δίκτυο, κλπ.), αναφέρονται στις αντίστοιχες παραγράφους του παρόντος. Διευκρινίζεται ότι στις δράσεις άμεσης/βραχείας αποκατάστασης των συνεπειών από την εκδήλωση σεισμών (συμπεριλαμβανομένων και τυχόν επαγόμενων τους φαινομένων, όπως κατολισθήσεις κλπ.) περιλαμβάνονται οι κατεπείγουσες απλές τεχνικές εργασίες που δεν απαιτούν μελέτη, ή υπηρεσίες που πρέπει να υλοποιηθούν κατά τη διάρκεια ή αμέσως μετά την εκδήλωσή τους όπως, άρση καταπτώσεων και εμποδίων στο οδικό δίκτυο, απομάκρυνση μπαζών κ.ο.κ.

Η εν συνεχεία μεσοπρόθεσμη και μακροπρόθεσμη ολοκλήρωση της αποκατάστασης ζημιών και άρσης κινδύνων που οφείλονται στην εκδήλωση σεισμών με καταστροφικές συνέπειες, τα συναφή επείγουσας αποκατάστασης απαραίτητα έργα στην πληγείσα περιοχή, για τα οποία έχει συνταχθεί τεχνική έκθεση άρσης επικινδυνότητας του αρμόδιου φορέα ή υπηρεσίας, δεν αποτελούν αντικείμενο του παρόντος σχεδίου, δεν συμπεριλαμβάνονται σε αυτό και δρομολογούνται από τους κατά περίπτωση αρμόδιους φορείς λειτουργίας και συντήρησης έργων και υποδομών.

10.7 Κρατική αρωγή προς επιχειρήσεις και μη κερδοσκοπικού χαρακτήρα φορείς

Το πλαίσιο κρατικής αρωγής προς επιχειρήσεις και μη κερδοσκοπικού χαρακτήρα φορείς για θεομηνίες ρυθμίζεται με τον Νόμο 4797/2021(ΦΕΚ 66/Α'/2021) όπως έχει τροποποιηθεί και ισχύει.

Αναλυτικότερα, σε επιχειρήσεις και σε μη κερδοσκοπικού χαρακτήρα φορείς (όπως αυτές ορίζονται στο άρθρο 3 περ. β του Ν.4797/21 όπως ισχύει και στο άρθρο 2 «Υπαγόμενες επιχειρήσεις» της υπό

στοιχεία 74617 ΕΞ 2021/23-6-2021 όπως ισχύει (ΦΕΚ 2670 Β/23-6- 2021) Απόφασης του Υπουργού και του Υφυπουργού Οικονομικών: «Ρύθμιση ειδικότερων θεμάτων επί των διαδικασιών επιχορήγησης επιχειρήσεων για θεομηνίες του Ν. 4797/2021 (Α' 66)» (Β'2670), που πλήττονται από θεομηνίες, δύναται να παρέχεται επιχορήγηση για την αντιμετώπιση των ζημιών από το Πρόγραμμα Δημοσίων Επενδύσεων, σύμφωνα με τη διαδικασία που ορίζεται στο άρθρο 7 του Ν.4797/21 (ΦΕΚ 66 Α'), όπως ισχύει.

Η επιχορήγηση καλύπτει υλικές ζημιές που προκλήθηκαν από θεομηνία σε στοιχεία ενεργητικού, όπως εξοπλισμός, πρώτες ύλες, εμπορεύματα, φορτηγά αυτοκίνητα δημόσιας και ιδιωτικής χρήσης καθώς και αυτοκίνητα επαγγελματικής χρήσης μέσα παραγωγής, συμπεριλαμβανομένου και του εγγείου κεφαλαίου και των αποθηκευμένων προϊόντων, τα οποία καταγράφηκαν ως κατεστραμμένα, πλην των ζημιών σε κτίρια.

Σύμφωνα με το άρθρο 7 του Ν.4797/21 όπως ισχύει, μετά από την επέλευση της θεομηνίας, οι επιχειρήσεις και οι μη κερδοσκοπικού χαρακτήρα φορείς που επλήγησαν απευθύνονται στον Περιφερειακό Συντονιστή Κρατικής Αρωγής της Περιφερειακής τους Ενότητας του άρθρου 15 του Ν.4797/21 όπως ισχύει, ο οποίος τους ενημερώνει ως προς τη συγκέντρωση των απαιτούμενων δικαιολογητικών κατά το στάδιο εκτίμησης και καταγραφής των ζημιών.

Η διαδικασία επιχορήγησης επιχειρήσεων και μη κερδοσκοπικού χαρακτήρα φορέων καθορίζονται στο άρθρο 7 του Ν. 4797/21 όπως ισχύει και την υπό στοιχεία 74617 ΕΞ 2021/23-6- 2021 (ΦΕΚ Β' 2670) απόφαση του Υπουργού και του Υφυπουργού Οικονομικών, όπως τροποποιήθηκε και ισχύει. Σύμφωνα με τα ανωτέρω καθορίζονται επίσης τα απαιτούμενα δικαιολογητικά των επιχειρήσεων και των φορέων μη κερδοσκοπικού χαρακτήρα που διαβιβάζονται από την Περιφέρεια στη Διεύθυνση Κρατικής Αρωγής της Γενικής Γραμματείας Οικονομικής Πολιτικής του Υπουργείου Οικονομικών και κάθε άλλο θέμα σχετικό με την εφαρμογή του Ν.4797/21.

Η επιχορήγηση συνίσταται σε δωρεάν χρηματική ενίσχυση του Δημοσίου και είναι ίση με ποσοστό της κατά περίπτωση εκτιμηθείσας ζημίας, από την αρμόδια επιτροπή κρατικής αρωγής της Περιφέρειας, το οποίο ποσοστό καθορίζεται κάθε φορά με την απόφαση του Υπουργού Οικονομικών στην οποία καθορίζονται οι προϋποθέσεις καταβολής της ενίσχυσης το ύψος της επιχορήγησης, ο τρόπος καταβολής της και ο τρόπος αφαίρεσης της ενίσχυσης της πρώτης αρωγής ή της προκαταβολής, καθώς και κάθε θέμα σχετικό με την παροχή της επιχορήγησης κάθε φορά (άρθρο 7 παρ.5 Ν.4797/21).

Διευκρινίζεται ότι προαπαιτούμενο της έναρξης της διαδικασίας επιχορηγήσεων επιχειρήσεων και μη κερδοσκοπικού χαρακτήρα φορέων για θεομηνίες, αποτελεί η οριοθέτηση της πληγείσας περιοχής από τη Διεύθυνση Αποκατάστασης Επιπτώσεων Φυσικών Καταστροφών Κεντρικής Ελλάδος (Δ.Α.Ε.Φ.Κ.- Κ.Ε.) της Γενικής Γραμματείας Υποδομών, του Υπουργείου Υποδομών και Μεταφορών, βάσει του ισχύοντος θεσμικού πλαισίου, η οποία είναι αρμόδια για την έκδοση Κ.Υ.Α. για την οριοθέτηση περιοχών ως πληγείσες από σεισμούς, πλημμύρες πυρκαγιές, κατολισθήσεις ανεμοστρόβιλους, τυφώνες χιονοστιβάδες, χαλαζοπτώσεις και ηφαιστειακές εκρήξεις βάσει του άρθρου 10 του Ν. 2576/98, όπως έχει τροποποιηθεί και ισχύει, που αναφέρεται στην οριοθέτηση πληγείσων περιοχών.

Σημειώνεται ότι θέματα που συνδέονται με τις αγροτικές εκμεταλλεύσεις ρυθμίζονται με τα άρθρο 11,12,12Α, 12Β του Ν.4797/21, όπως ισχύουν.

Επίσης για την επιχορήγηση ασφαλισμένων επιχειρήσεων και μη κερδοσκοπικού χαρακτήρα φορέων ισχύει το άρθρο 5 του Ν.4797/21 όπως τροποποιήθηκε με το άρθρο.101 του Ν. 4914/22, ΦΕΚ-61 Α/21-3-22 και το άρθρο 7 «Διαδικασίες ασφαλισμένων επιχειρήσεων» της υπό στοιχεία 74617 ΕΞ 2021/23-6-2021 (ΑΔΑ: 68ΦΓΗ-ΧΟΨ) απόφαση του Υπουργού και του Υφυπουργού Οικονομικών, όπως τροποποιήθηκε και ισχύει.

Επίσης σύμφωνα με το άρθρο 4 παρ. 2 του Ν.4797/21 προβλέπεται ότι ως προς τις επιχειρήσεις ατόμων με αναπηρία ή ατόμων τα οποία είναι μέλη οικογένειας στην οποία υπάρχει άτομο με αναπηρία, λαμβάνεται μέριμνα, ώστε η επιχορήγηση να καταβάλλεται κατά προτεραιότητα ενώ σχετικά ισχύει και το άρθρο 8 «Διαδικασίες ασφαλισμένων επιχειρήσεων Επιχειρήσεις ΑΜΕΑ ή μελών οικογενειών ΑΜΕΑ» της υπό στοιχείο 74617 ΕΞ 2021/23-6-2021 (ΑΔΑ: 68ΦΓΗ-ΧΟΨ) απόφαση του Υπουργού και του Υφυπουργού Οικονομικών, όπως τροποποιήθηκε και ισχύει.

Θέματα που αφορούν στην υλοποίηση των διαδικασιών κάθε είδους ενίσχυσης που θεσπίζονται με τον Ν.4797/21, αναφέρονται αναλυτικά στο Ν. 4797/2021 και στις σχετικές υπουργικές αποφάσεις.

Διευκρινίζεται ότι η έκδοση αποφάσεων της Γενικής Γραμματείας Πολιτικής Προστασίας που αναφέρονται στην κήρυξη μιας περιοχής σε κατάσταση έκτακτης ανάγκης συνδέεται αποκλειστικά με τον επιχειρησιακό ρόλο που αναλαμβάνει στο συντονισμό του δυναμικού και των μέσων των φορέων που επιχειρούν για την άμεση αντιμετώπισή τους, καθώς και με το μέγεθος της κινητοποίησης του δυναμικού και των μέσων που είναι πλέον του διατιθέμενου υπό κανονικές συνθήκες. Η κήρυξη μιας περιοχής σε κατάσταση έκτακτης ανάγκης από τη Γενική Γραμματεία Πολιτικής Προστασίας δεν αποτελεί προϋπόθεση για την ενεργοποίηση ειδικότερων νομοθετικών ρυθμίσεων σχετικών με την καταβολή αποζημιώσεων και δανείων σε πληγέντες πάρα μόνο αν προβλέπεται ρητά σε ειδικότερες νομοθεσίες και για συγκεκριμένες καταστροφές.

10.8 Άμεση χαρτογράφηση πληγείσας περιοχής σε περιπτώσεις μεγάλων καταστροφών

Σε περιπτώσεις μεγάλων καταστροφών από σεισμούς ή άλλες αιτίες, η όσο το δυνατόν άμεση χαρτογράφηση της πληγείσας περιοχής, αποτυπώνει κατ' αρχήν την έκταση της καταστροφής και εν συνεχεία αποτελεί χρήσιμη πληροφορία για τον προσδιορισμό του μεγέθους της κινητοποίησης που απαιτείται από τους φορείς που εμπλέκονται σε δράσεις αντιμετώπισης εκτάκτων αναγκών και διαχείρισης των συνεπειών από την εκδήλωση τους.

Επίσης αποτελεί χρήσιμη πληροφορία για τους φορείς που εμπλέκονται στο έργο της καταγραφής των ζημιών, της αποκατάστασης, καθώς και στον προγραμματισμό έργων και δράσεων που συνδέονται με νέους πιθανούς επαγόμενους κινδύνους (κατολισθήσεις, κλπ.).

Η Ευρωπαϊκή Ένωση, συμβάλλοντας στις προσπάθειες των κρατών μελών στην αντιμετώπιση καταστροφών, καθώς και στο έργο της αποκατάστασής τους, διαθέτει την υπηρεσία Copernicus Emergency Management Service / Mapping, η οποία παρέχει δυνατότητες άμεσης διάθεσης χαρτογραφικών προϊόντων που προκύπτουν από ανάλυση δορυφορικών εικόνων, για περιοχές που έχουν πληγεί από μεγάλες καταστροφές.

Επίσης, παρέχεται η δυνατότητα παρακολούθησης της εξέλιξης του φαινομένου σε διαφορετικά χρονικά διαστήματα, με την παραγωγή των αντίστοιχων χαρτογραφικών προϊόντων σε ημερομηνίες που ορίζονται από τον τελικό χρήστη.

Ως Εθνικό Σημείο Επαφής (National Focal Point) για την ενεργοποίηση της ανωτέρω υπηρεσίας από τη χώρα μας έχει οριστεί η Δ/ση Σχεδιασμού Αντιμετώπισης Εκτάκτων Αναγκών της ΓΓΠΠ (σχετική 8149/16-12-2014 Απόφαση του Γενικού Γραμματέα Πολιτικής Προστασίας - ΑΔΑ: ΩΘΟΨΙ-ΛΧΦ).

Η ενεργοποίηση πραγματοποιείται κατόπιν σχετικής εντολής του Γενικού Γραμματέα Πολιτικής Προστασίας προς τη Δ/ση Σχεδιασμού Αντιμετώπισης Εκτάκτων Αναγκών της ΓΓΠΠ, σε περιπτώσεις μεγάλων καταστροφών προς υποβολή του έργου των εμπλεκόμενων φορέων.

Για τον αρχικό προσδιορισμό της πληγείσας περιοχής στα πλαίσια υποβολής του αιτήματος ενεργοποίησης της υπηρεσίας, απαιτείται συνεργασία της Δ/σης Σχεδιασμού Αντιμετώπισης Εκτάκτων Αναγκών της ΓΓΠΠ με τους κατά τόπους αρμόδιους φορείς (Δ/σεις Τεχνικών Έργων, κλπ.).

Μετά την έγκριση του αιτήματος από το Κέντρο Συντονισμού Αντιμετώπισης Εκτάκτων Αναγκών της Ευρωπαϊκής Επιτροπής (ERCC) και την ενεργοποίηση της υπηρεσίας Copernicus EMSRapid Mapping παράγεται σειρά διανυσματικών γεωχωρικών δεδομένων και χαρτογραφικών προϊόντων που απεικονίζουν την πληγείσα περιοχή όπως προκύπτει από ανάλυση δορυφορικών εικόνων.

Τα διανυσματικά δεδομένα (vector) είναι σε μορφή αρχείων shp και kmz (Google Earth) με την περίμετρο της πληγείσας έκτασης ενώ τα χαρτογραφικά προϊόντα είναι σε μορφή γεωαναφερμένων pdf., jpg και tiff.

Επιπρόσθετα, με την χρήση των ανωτέρω γεωχωρικών διανυσματικών δεδομένων η Δ/ση Σχεδιασμού και Αντιμετώπισης Εκτάκτων Αναγκών της ΓΓΠΠ προχωρά, εφόσον απαιτείται, στην σύνταξη θεματικών χαρτών με επιπλέον γεωγραφικές πληροφορίες, τους οποίους διαθέτει άμεσα, μαζί με τα προϊόντα του προγράμματος Copernicus/Emergency Management Service /Mapping,, προς περαιτέρω υποβοήθηση του έργου των φορέων Πολιτικής Προστασίας.

Τα ανωτέρω δεδομένα και χάρτες διατίθενται δωρεάν και αποκλειστικά και μόνο για υπηρεσιακή χρήση με σκοπό την υποβοήθηση του έργου του ενδιαφερομένου φορέα, και όπως έχει διευκρινιστεί η περίμετρος της πληγείσας έκτασης, όπως έχει αποτυπωθεί μετά από ανάλυση δορυφορικών εικόνων, μέσω της υπηρεσίας Copernicus EMS-Rapid Mapping, απεικονίζει την κατάσταση κατά την ημέρα και ώρα λήψης των εικόνων από τους δορυφόρους και σε καμία περίπτωση δεν είναι δεσμευτική και δεν υποκαθιστά την οριοθέτηση της πληγείσας περιοχής από τους αρμόδιους φορείς και υπηρεσίες με βάση το ισχύον θεσμικό πλαίσιο.

Η Δ/ση Σχεδιασμού Αντιμετώπισης Εκτάκτων Αναγκών της ΓΓΠΠ ως Εθνικό Σημείο Επαφής (National Focal Point) στη χώρα μας και ως εξουσιοδοτημένος χρήστης για την ενεργοποίηση του προγράμματος Copernicus/EMS-Mapping, έχει εκδώσει το υπ' αριθμ. Α516/01-07-2022 έγγραφο με θέμα "Κατευθυντήριες οδηγίες για την ενεργοποίηση του Ευρωπαϊκού Προγράμματος Copernicus Emergency Management Service. Εφαρμογές του Προγράμματος COPENICUS-EMS ", το οποία έχει αναρτήσει στην ιστοσελίδα της ΓΓΠΠ (www.civilprotection.gr) και βρίσκεται στη διάθεση κάθε ενδιαφερομένου για την παροχή πρόσθετων πληροφοριών και διευκρινήσεων.

10.9 Επιχορήγηση Δήμων & Περιφερειών της χώρας στο πλαίσιο του έργου « Πρόγραμμα Πρόληψης και Αντιμετώπισης Ζημιών και Καταστροφών που προκαλούνται από Θεομηνίες στους ΟΤΑ Α' και Β' Βαθμού»

Για την αντιμετώπιση των ήδη επελθουσών ζημιών από θεομηνίες, όπως καταστροφές λόγω σεισμών κλπ., οι Δήμοι και οι Περιφέρειες δύνανται να υποβάλλουν αίτημα επιχορήγησης στο πλαίσιο του έργου της Πρόληψης & Αντιμετώπισης Ζημιών και Καταστροφών που Προκαλούνται από Θεομηνίες που είναι ενταγμένο στο εθνικό σκέλος του Προγράμματος Δημοσίων Επενδύσεων του Υπουργείου Εσωτερικών και συγκεκριμένα στη ΣΑΕ 055 (Εγκύκλιος Αρ.10 ΑΠ. 7207/7-03-2017 έγγραφο του ΥΠ.ΕΣ. με ΑΔΑ: Ψ65Π465ΧΘ7-4Ε8 και 17939/30-05-2017 έγγραφο του ΥΠ.ΕΣ. με ΑΔΑ: 7ΖΜΥ465ΧΘ7-ΙΥΜ).

Όπως αναφέρεται στην ανωτέρω εγκύκλιο, για την έκδοση απόφασης επιχορήγησης οι ανωτέρω φορείς υποβάλλουν αίτημα στην αρμόδια υπηρεσία του Υπουργείου Εσωτερικών (Δ/ση Οικονομικής & Αναπτυξιακής Πολιτικής Τοπικής Αυτοδιοίκησης), το οποίο υποχρεωτικά πρέπει να συνοδεύεται από:

- α. Τεχνικό Δελτίο (συνημμένο υπόδειγμα στην ανωτέρω Εγκύκλιο 10 του ΥΠ.ΕΣ.)
- β. Κήρυξη της περιοχής σε κατάσταση εκτάκτου ανάγκης γ. Εκθέσεις- Αυτοψίες ζημιών
- δ. Περιγραφή της μεθοδολογίας ανάλυσης του κόστους της ζημίας
- ε. Φωτογραφική τεκμηρίωση

Επίσης, στο ανωτέρω έργο της Πρόληψης & Αντιμετώπισης Ζημιών και Καταστροφών που Προκαλούνται από Θεομηνίες, οι Δήμοι και οι Περιφέρειες δύνανται να υποβάλλουν αιτήματα επιχορήγησης για δράσεις πρόληψης, τα οποία θα πρέπει να είναι πλήρως αιτιολογημένα ως προς την αναγκαιότητά τους και άμεσα συνδεδεμένα με την επικείμενη καταστροφή (Εγκύκλιος Αρ.10 ΑΠ. 7207/7-03-2017 έγγραφο του ΥΠ.ΕΣ. με ΑΔΑ: Ψ65Π465ΧΘ7-4Ε8 17939/30-05-2017 έγγραφο του ΥΠ.ΕΣ. με ΑΔΑ: 7ΖΜΥ465ΧΘ7-ΙΥΜ).

Οι δαπάνες που δύνανται να καλυφθούν από το Εθνικό Πρόγραμμα Δημοσίων Επενδύσεων αφορούν σε:

- κατασκευές ,ανακατασκευές ή επεκτάσεις εγκαταστάσεων ή έργων
- προμήθειες μονίμων εξοπλιστικών μέσων ή τεχνικού ή άλλου υλικού εξοπλισμού
- μελέτες που αναφέρονται αποκλειστικά στα εν λόγω έργα και
- πόσης φύσεως έξοδα που σχετίζονται ευθέως με αυτά.

Αναλυτικότερες οδηγίες για τον καθορισμό των κριτηρίων και την κατανομή των πιστώσεων για πρόληψη και αντιμετώπιση δίνονται στην Εγκύκλιο Αρ.10 με ΑΠ. 7207/7-03- 2017 του ΥΠ.ΕΣ. και ΑΔΑ: Ψ65Π465ΧΘ7-4Ε8.

Επισημαίνεται ότι με το 17939/30-05-2017 έγγραφο του ΥΠ.ΕΣ. με ΑΔΑ: 7ΖΜΥ465ΧΘ7- ΙΥΜ, διευκρινίστηκε ότι σε περίπτωση που η κήρυξη της περιοχής σε κατάσταση έκτακτης ανάγκης πολιτικής προστασίας δεν είναι δυνατή, θα πρέπει το αίτημα του Δήμου για την έκδοση της σχετικής απόφασης επιχορήγησης να συνοδεύεται από σχετική δήλωση/βεβαίωση του Δημάρχου στην οποία θα αναλύονται οι λόγοι για τους οποίους δεν καθίσταται δυνατή η έκδοση σχετικής απόφασης κήρυξης της περιοχής σε Κατάσταση Έκτακτης Ανάγκης Πολιτικής.

10.10 Αποζημιώσεις ζωικού κεφαλαίου, φυτικής παραγωγής και στα μέσα παραγωγής της

Θέματα καταγραφής και αποζημιώσεων, από καταστροφές που προκαλούνται από σεισμούς στο ζωικό κεφάλαιο ρυθμίζονται από τον Κανονισμό Ασφάλισης Ζωικού Κεφαλαίου του ΕΛΓΑ (ΦΕΚ 1669/Β'/27-7-2011) όπως αυτός ισχύει.

Θέματα αποζημιώσεων στο ζωικό κεφάλαιο, που δεν εμπίπτουν στον ανωτέρω Κανονισμό Ασφάλισης Ζωικού Κεφαλαίου του ΕΛΓΑ, καθώς και για καταστροφές στο φυτικό κεφάλαιο ή στα μέσα παραγωγής, συμπεριλαμβανομένου του πάγιου κεφαλαίου και εξοπλισμού, ρυθμίζονται από τον Κανονισμό Κρατικών Οικονομικών Ενισχύσεων (Κ.Υ.Α. 619/146296/2016 - ΦΕΚ 4562/Β72016), όπως αυτός ισχύει με αρμόδιο φορέα υλοποίησης τον ΕΛΓΑ.

10.11 Έλεγχος και αποκατάσταση έργων και μνημείων πολιτιστικής κληρονομίας

Ο έλεγχος μνημείων και αρχαιοτήτων τα οποία έχουν πληγεί από την εκδήλωση σεισμών, δρομολογούνται από τις κατά τόπους αρμόδιες υπηρεσίες του Υπουργείου Πολιτισμού και Αθλητισμού (Εφορείες Αρχαιοτήτων, Υπηρεσίες Νεωτέρων Μνημείων και Τεχνικών Έργων, κλπ.).

ΜΕΡΟΣ 11**ΥΠΟΣΤΙΡΙΞΗ & ΕΞΕΛΙΞΗ
ΣΧΕΔΙΟΥ****ΜΕΡΟΣ 11. ΥΠΟΣΤΙΡΙΞΗ & ΕΞΕΛΙΞΗ ΣΧΕΔΙΟΥ****11.1 Εκπαίδευση**

Η εκπαίδευση των επιχειρησιακών ομάδων σε τακτικό επίπεδο σχεδιάζεται από τις αρμόδιες Δ/νσεις του ΕΚΑΒ και των Αρχηγείων Πυροσβεστικού Σώματος, Ελληνικής Αστυνομίας, Λιμενικού Σώματος και Ελληνικής Ακτοφυλακής, λαμβάνοντας υπόψη τους κινδύνους από την εκδήλωση σεισμών.

Η εκπαίδευση του προσωπικού του Δήμου Μυτιλήνης που εμπλέκονται σε δράσεις πολιτικής προστασίας είναι δυνατή μέσω σχετικών εκπαιδεύσεων που διοργανώνονται από τον Δήμο Μυτιλήνης με τη συμμετοχή στελεχών της ΓΓΠΠ κατόπιν σχετικού αιτήματος.

11.2 Έλεγχος Σχεδίου - Ασκήσεις

Για τον έλεγχο του Σχεδίου Αντιμετώπισης Εκτάκτων Αναγκών και Άμεσης/Βραχείας Διαχείρισης Συνεπειών από την Εκδήλωση Σεισμών του Δήμου Μυτιλήνης πραγματοποιούνται ασκήσεις από τους εμπλεκόμενους Φορείς σύμφωνα με τη σχετική νομοθεσία (Ν.4662/2020, άρθρο 23) και σύμφωνα με τις κατευθυντήριες οδηγίες της ΓΓΠΠ για τον έλεγχο των διαδικασιών και σχεδίων (διοργανώνονται από το Τμήμα Πολιτικής Προστασίας του Δήμου σύμφωνα με τις κατευθυντήριες οδηγίες της ΓΓΠΠ για τον έλεγχο των διαδικασιών και σχεδίων) που συντάσσονται σε εφαρμογή της ΥΑ 1299/2003 «ΞΕΝΟΚΡΑΤΗΣ». (532/23-01-2020 έγγραφο ΓΓΠΠ - Κατευθυντήριες Οδηγίες για τον Σχεδιασμό και τη Διεξαγωγή Ασκήσεων Πολιτικής Προστασίας, ΑΔΑ: ΩΕ2Ψ46ΜΤΛΒ-Γ95).

Για το σκοπό αυτή η Δ/νση Σχεδιασμού & Αντιμετώπισης Εκτάκτων Αναγκών της ΓΓΠΠ έχει εκδώσει επικαιροποιημένες «Κατευθυντήριες Οδηγίες για τον Σχεδιασμό και τη Διεξαγωγή Ασκήσεων Πολιτικής Προστασίας» με το 532/23-01-2020 έγγραφό της με ΑΔΑ: ΩΕ2Ψ46ΜΤΛΒ- Γ95.

11.2.1. Διενέργεια Ασκήσεων Πολιτικής Προστασίας σε επίπεδο Δήμων και Περιφερειών της χώρας

Ο σχεδιασμός και η διεξαγωγή ασκήσεων Πολιτικής Προστασίας για την αντιμετώπιση κινδύνων από την εκδήλωση σεισμών σε τακτά χρονικά διαστήματα, συνιστά την πιο ασφαλή μέθοδο για την τακτική και σε βάθος δοκιμασία, εκπαίδευση και αξιολόγηση της επιχειρησιακής ετοιμότητας, επάρκειας, αλλά και του επιτυχούς συντονισμού των φορέων σε δράσεις αντιμετώπισης εκτάκτων αναγκών και άμεσης/βραχείας διαχείρισης των συνεπειών από την εκδήλωση σεισμών.

Στο πλαίσιο αυτό μετά την ολοκλήρωση του Σχεδίου Αντιμετώπισης Εκτάκτων Αναγκών και Άμεσης/Βραχείας Διαχείρισης των Συνεπειών από την Εκδήλωση Σεισμών της Περιφέρειας, με εντολή των Περιφερειάρχων, οι Δ/νσεις Πολιτικής Προστασίας των Περιφερειών καλούνται να προγραμματίζουν σε ετήσια βάση μια άσκηση ετοιμότητας για την αντιμετώπιση εκτάκτων αναγκών

και την άμεση/βραχεία διαχείριση των συνεπειών από την εκδήλωση σεισμών, βάσει του ανωτέρω σχεδίου συμπεριλαμβανομένης και της οργανωμένης προληπτικής απομάκρυνσης πολιτών.

Ομοίως, μετά την ολοκλήρωση του Σχεδίου Αντιμετώπισης Εκτάκτων Αναγκών και Άμεσης/Βραχείας Διαχείρισης των Συνεπειών από την Εκδήλωση Σεισμών του Δήμου, με εντολή του Δημάρχου, το Τμήμα Πολιτικής Προστασίας του Δήμου καλείται να προγραμματίζει σε ετήσια βάση τουλάχιστον μια άσκηση ετοιμότητας για την αντιμετώπιση εκτάκτων αναγκών και την άμεση/βραχεία διαχείριση των συνεπειών από την εκδήλωση σεισμών, βάσει του ανωτέρω σχεδίου συμπεριλαμβανομένης και της οργανωμένης προληπτικής απομάκρυνσης πολιτών.

Οι ασκήσεις αυτές θα πρέπει να εστιάζουν κατά κύριο λόγο σε θέματα κατανομής ρόλων και αρμοδιοτήτων των υπηρεσιών της Περιφέρειας ή των Δήμων, αντίστοιχα, με στόχο την επαύξηση της διαλειτουργικότητας και συνεργασίας όλων των οργανικών μονάδων των Περιφερειών ή των Δήμων, αντίστοιχα, στο πλαίσιο του θεσμικού τους ρόλου στην αντιμετώπιση κινδύνων από την εκδήλωση σεισμών.

Τονίζεται ότι σε αρχικό στάδιο οι ασκήσεις αυτές θα πρέπει να επικεντρώνονται μόνο στην άσκηση των οργανικών μονάδων και υπηρεσιών του Δήμου, για τη βελτίωση του σχεδιασμού τους στην αντιμετώπιση εκτάκτων αναγκών και την άμεση/βραχεία διαχείριση των συνεπειών από την εκδήλωση σεισμών, χωρίς την εμπλοκή άλλων φορέων και υπηρεσιών (ΕΛ.ΑΣ., Π.Σ., ΕΚΑΒ, κλπ.).

Σε δεύτερο στάδιο θα κληθούν να συμμετέχουν στις ανωτέρω ασκήσεις και οι λοιποί εμπλεκόμενοι φορείς σε επίπεδο Περιφέρειας ή Δήμου αντίστοιχα (διυπηρεσιακή άσκηση), στο πλαίσιο συντονισμού και διαλειτουργικότητας μεταξύ τους, για υλοποίηση δράσεων που συνδέονται με την αντιμετώπιση εκτάκτων αναγκών και την άμεση/βραχεία διαχείριση των συνεπειών από την εκδήλωση σεισμών.

Η Δ/ση Σχεδιασμού & Αντιμετώπισης Εκτάκτων Αναγκών της ΓΓΠΠ δύναται να συνδράμει στον σχεδιασμό, διεξαγωγή και αποτίμηση των ανωτέρω ασκήσεων Πολιτικής Προστασίας σε επίπεδο Περιφέρειας και Δήμου, κατόπιν σχετικού αιτήματος.

11.3 Αναθεώρηση & Επικαιροποίηση Σχεδίου

Η διαδικασία της αναθεώρησης & επικαιροποίησης του Γενικού Σχεδίου Αντιμετώπισης Εκτάκτων Αναγκών Εκτάκτων Αναγκών και Άμεσης/Βραχείας Διαχείρισης Συνεπειών από την Εκδήλωση Σεισμών αναφέρεται σε ουσιαστικές αλλαγές στο Σχέδιο και γίνεται εφόσον συντρέχει τουλάχιστον ένας από τους παρακάτω λόγους:

- νέες νομοθετικές ρυθμίσεις που επηρεάζουν τις αρμοδιότητες των εμπλεκόμενων στο Σχέδιο Δ/σεων του Φορέα Σχεδίασης ή άλλων Φορέων με τους οποίους αυτός συνεργάζεται
- ίδρυση Φορέων που εμπλέκονται στη διαχείριση της έκτακτης ανάγκης,
- νέες θεσμικές εθνικές, κοινοτικές ή διεθνείς υποχρεώσεις,
- νέα ανάλυση κινδύνου,
- αποτιμήσεις ασκήσεων στις οποίες συνιστώνται αλλαγές στο Σχέδιο.

Η διαδικασία της επικαιροποίησης αναφέρεται στον έλεγχο και ενδεχόμενη αλλαγή συγκεκριμένων στοιχείων του Σχεδίου που δεν επηρεάζουν το σκοπό, τους στόχους του Σχεδίου ή την ιδέα επιχειρήσεων. Ενδεικτικός κατάλογος των στοιχείων που πρέπει να επικαιροποιούνται είναι:

- Στοιχεία επικοινωνίας επιχειρησιακά εμπλεκόμενων υπηρεσιών του Φορέα Σχεδίασης
- Μνημόνια ενεργειών που προβλέπονται στο Σχέδιο
- Διαδικασίες και υποδείγματα εντύπων
- Στοιχεία νέων δημιουργηθέντων υποδομών (κυκλοφοριακών και άλλων)

11.4 Τήρηση στοιχείων ειδικού φακέλου καταστροφής

Η Γενική Γραμματεία Πολιτικής Προστασίας, σύμφωνα με το άρθρο 29 παρ.3 του Ν.4662/2020, έχει την ευθύνη τήρησης Ειδικού Φακέλου Καταστροφής, για κάθε μεγάλης έντασης καταστροφή, στον οποίο περιέχονται τα στοιχεία του συνόλου των ενεργειών, στο πλαίσιο του αντίστοιχου σχεδιασμού, για την αντιμετώπιση των καταστροφών κατά την εκδήλωση των φαινομένων, καθώς και για την αποκατάσταση των ζημιών από τις υπηρεσίες των αρμοδίων Υπουργείων.

ΜΕΡΟΣ 12**ΠΕΡΙΒΟΛΗ-ΕΜΦΑΝΙΣΗ
ΥΠΑΛΛΗΛΩΝ ΠΟΛΙΤΙΚΗΣ
ΠΡΟΣΤΑΣΙΑΣ ΣΕ ΕΠΙΧΕΙΡΗΣΕΙΣ****ΜΕΡΟΣ 12. ΠΕΡΙΒΟΛΗ-ΕΜΦΑΝΙΣΗ ΥΠΑΛΛΗΛΩΝ ΠΟΛΙΤΙΚΗΣ ΠΡΟΣΤΑΣΙΑΣ ΣΕ ΕΠΙΧΕΙΡΗΣΕΙΣ**

Η παρουσία υπαλλήλων Πολιτικής Προστασίας στον τόπο μιας καταστροφής, με πολιτική περιβολή, δεν δηλώνει την ιδιότητά τους. Αυτό έχει σαν αποτέλεσμα, σε επιχειρησιακό επίπεδο να χάνεται αρκετές φορές πολύτιμος χρόνος μέχρι την ταυτοποίησή τους, από υπηρεσιακούς παράγοντες και κυρίως να περνά απαρατήρητη η παρουσία τους από πολίτες οι οποίοι αγνοούν κατά κανόνα εντολές ή παραινέσεις τους.

Σύμφωνα με το 4678/22-11-2004 έγγραφο ΓΓΠΠ, τα επιχειρησιακά μπουφάν Πολιτικής Προστασίας θα πρέπει να έχουν την ακόλουθη μορφή:



Εικόνα 1. Επιχειρησιακά μπουφάν Πολιτικής Προστασίας

Και τα γιλέκα Πολιτικής Προστασίας:



Εικόνα 2. Επιχειρησιακά γιλέκα Πολιτικής Προστασίας

Αναλυτικές προδιαγραφές για την εμφάνιση των επιχειρησιακών μπουφάν και γιλέκων Πολιτικής Προστασίας δίνονται στο 4678/22-11-2004 έγγραφο ΓΓΠΠ.

Για τους εργαζόμενους στις οργανικές μονάδες Πολιτικής Προστασίας (Δ/νσεις, Τμήματα και Γραφεία) πέραν των επιχειρησιακών μπουφάν και γιλέκων, όταν αυτοί μεταβαίνουν στο τόπο της καταστροφής στο πλαίσιο του συντονιστικού τους ρόλου, θα πρέπει να λαμβάνονται όλα τα μέτρα που θα εξασφαλίζουν την υγεία και την ασφάλειά τους, καθώς και να τους παρέχονται όλα τα ενδεικνυόμενα μέσα ατομικής προστασίας (ΜΑΠ), σύμφωνα με την ΚΥΑ 43726/2019 (ΦΕΚ 2208 Β).

ΠΑΡΑΡΤΗΜΑΤΑ**ΠΑΡΑΡΤΗΜΑ Α****ΠΑΡΑΡΤΗΜΑΤΑ****ΠΑΡΑΡΤΗΜΑ Α - ΘΕΣΜΙΚΟ ΠΛΑΙΣΙΟ - ΣΧΕΤΙΚΑ ΕΓΓΡΑΦΑ**

Το παρόν προσαρτάται στο Σχέδιο Αντιμετώπισης Εκτάκτων Αναγκών και Άμεσης/Βραχείας Διαχείρισης των Συνεπειών από την εκδήλωση σεισμών (2η έκδοση) και αποτελεί αναπόσπαστο τμήμα του.

Θεσμικό Πλαίσιο - Σχετικά έγγραφα

1. Ν. 867/1979 «Περί κυρώσεως τροποποιήσεως και συμπληρώσεως της από 28.7.1978 Πράξεως Νομοθετικού Περιεχομένου του Προέδρου της Δημοκρατίας "περί αποκαταστάσεως ζημιών εκ των σεισμών 1978 εις περιοχήν Βορείου Ελλάδος κ.λπ., και ρυθμίσεως ετέρων τινών συναφών θεμάτων"» (ΦΕΚ 24/Α /1979)
2. Ν. 1190/1981 «Περί κυρώσεως της από 26.3.1981 Πράξεως Νομοθετικού Περιεχομένου του Προέδρου της Δημοκρατίας "περί αποκαταστάσεως ζημιών εκ των σεισμών 1981" και ρυθμίσεως ετέρων συναφών θεμάτων» (ΦΕΚ 203/Α /1981)
3. Ν. 1349/1983 «Σύσταση Ο.Α.Σ.Π και άλλες διατάξεις» (ΦΕΚ 52/Α /1983)
4. Ν. 1568/1985 «Υγιεινή και ασφάλεια των εργαζομένων» (ΦΕΚ 177|/Α/1985)
5. Ν. 1579/1985 «Ρυθμίσεις για την εφαρμογή και ανάπτυξη του ΕΣΥ και άλλες διατάξεις» (ΦΕΚ 217/Α /1985)
6. Ν. 2190/1994 «Σύσταση Α.Σ.Ε.Π. και ρύθμιση θεμάτων διοίκησης» (ΦΕΚ 28/Α'/1994)
7. Ν. 2646/1998 «Ανάπτυξη του Εθνικού Συστήματος Κοινωνικής Φροντίδας και άλλες διατάξεις» (ΦΕΚ 236/Α /1998)
8. Ν.2738/1999 «Συλλογικές Διαπραγματεύσεις στη Δημόσια Διοίκηση, μονιμοποιήσεις συμβασιούχων αορίστου χρόνου και άλλες διατάξεις» (ΦΕΚ 180/Α71999)
9. Ν. 2778/1999 «Αμοιβαία Κεφάλαια Ακίνητης Περιουσίας - Εταιρείες Επενδύσεων σε Ακίνητη Περιουσία» (Φ.Ε.Κ. 295/Α730.12.1999)
10. Ν. 3013/2002 «Αναβάθμιση της πολιτικής προστασίας και λοιπές διατάξεις» (ΦΕΚ 102/Α/2002)
11. Ν. 3027/2002 «Ρύθμιση θεμάτων Ο.Σ.Κ., ανώτατης εκπαίδευσης και άλλες διατάξεις» (ΦΕΚ 152/Α/2002)
12. Ν. 3106/2003 «Αναδιοργάνωση του Εθνικού Συστήματος Κοινωνικής Φροντίδας και άλλες διατάξεις» (ΦΕΚ 30/Α72003)
13. Ν. 3370/2005 «Οργάνωση και λειτουργία των υπηρεσιών δημόσιας υγείας και λοιπές διατάξεις» (ΦΕΚ 176/Α /2005)

14. Ν. 3402/2005 «Αναδιοργάνωση του συστήματος αιμοδοσίας και λοιπές διατάξεις» (ΦΕΚ 258/Α /2005)
15. Ν. 3511/2006 «Αναδιοργάνωση του ΠΣ αναβάθμιση της αποστολής του και άλλες διατάξεις» (ΦΕΚ 258/Α/2006)
16. Ν. 3527/2007 «Κύρωση συμβάσεων υπέρ νομικών προσώπων εποπτευομένων από το ΥΓΚΑ και λοιπές διατάξεις» (ΦΕΚ 25/Α /2007)
17. Ν. 3584/2007 (Κύρωση Κώδικα Κατάστασης Δημοτικών και Κοινοτικών Υπαλλήλων» (ΦΕΚ 143/Α/2007)
18. Ν. 3536/2007 «Ειδικές ρυθμίσεις θεμάτων μεταναστευτικής πολιτικής και λοιπών ζητημάτων αρμοδιότητας ΥΠΕΣΔΔΑ» (ΦΕΚ 42/Α'/2007)
19. Ν. 2702/99 «διάφορες ρυθμίσεις θεμάτων αρμοδιότητας Υπουργείου Ανάπτυξης και άλλες διατάξεις» (ΦΕΚ 70Α/1999)
20. Ν.3842/2010 «Αποκατάσταση φορολογικής δικαιοσύνης και αντιμετώπιση της φοροδιαφυγής» (ΦΕΚ 87Α/2010)
21. Ν.3835/2010 «Κύρωση της τροποποίησης της Σύμβασης της Βασιλείας για τον έλεγχο των διασυνοριακών κινήσεων επικίνδυνων αποβλήτων και της επεξεργασίας τους» (ΦΕΚ 43Α/1999)
22. Ν. 3850/2010 «Κύρωση του Κώδικα νόμων για την υγεία και την ασφάλεια των εργαζομένων» (ΦΕΚ 84/Α'/2010)
23. Ν.3852/2010 «Νέα Αρχιτεκτονική της Αυτοδιοίκησης και της Αποκεντρωμένης Διοίκησης - Πρόγραμμα Καλλικράτης» (ΦΕΚ 87/Α /2010)
24. Ν.3879/2010 «Ανάπτυξη της Δια Βίου Μάθησης και λοιπές διατάξεις» (ΦΕΚ 163/Α/2010)
25. Ν.4001/2011 «Για τη λειτουργία Ενεργειακών Αγορών Ηλεκτρισμού και Φυσικού Αερίου, για Έρευνα, Παραγωγή και δίκτυα μεταφοράς Υδρογονανθράκων και άλλες ρυθμίσεις» (ΦΕΚ 179/Α'/2011)
26. Ν. 4249/2014 «Αναδιοργάνωση της Ελληνικής Αστυνομίας, του Πυροσβεστικού Σώματος και της Γενικής Γραμματείας Πολιτικής Προστασίας, αναβάθμιση Υπηρεσιών του Υπουργείου Δημόσιας Τάξης και Προστασίας του Πολίτη και ρύθμιση λοιπών θεμάτων αρμοδιότητας Υπουργείου Δημόσιας Τάξης και Προστασίας του Πολίτη και άλλες διατάξεις» (ΦΕΚ 73Α/2014)
27. Ν. 4313/2014 «Ρυθμίσεις θεμάτων Μεταφορών, Τηλεπικοινωνιών και Δημοσίων Έργων και άλλες διατάξεις» (ΦΕΚ 261/Α/2014)
28. Ν.4325/2015 «Εκδημοκρατισμός της Διοίκησης - Καταπολέμηση Γραφειοκρατίας και Ηλεκτρονική Διακυβέρνηση. Αποκατάσταση αδικιών και άλλες διατάξεις» (ΦΕΚ 47/Α'/2015)
29. Ν. 4412/2016 «Δημόσιες Συμβάσεις Έργων, Προμηθειών και Υπηρεσιών» ΦΕΚ (147 Α/2016)
30. Ν. 4483/2017 «Ρυθμίσεις για τον εκσυγχρονισμό του θεσμικού πλαισίου οργάνωσης και λειτουργίας των Δημοτικών Επιχειρήσεων Ύδρευσης Αποχέτευσης (Δ.Ε.Υ.Α.) - Ρυθμίσεις σχετικές με την οργάνωση, τη λειτουργία, τα οικονομικά και το προσωπικό των Ο.Τ.Α.» (ΦΕΚ 107/Α/2017)
31. Ν.4472/2017 «Συνταξιοδοτικές διατάξεις Δημοσίου και τροποποίηση διατάξεων του ν. 4387/2016, μέτρα εφαρμογής των δημοσιονομικών στόχων και μεταρρυθμίσεων, μέτρα κοινωνικής στήριξης και εργασιακές ρυθμίσεις, Μεσοπρόθεσμο Πλαίσιο» (ΦΕΚ 74/Α'/2017)
32. Β.Δ. 972/1966 «Περί οργανώσεως των παρά του Υπουργείου Κοινωνικής Πρόνοιας Δ/νσεων.» (ΦΕΚ 265/Α /1966)
33. Ν.Δ. 17/1974 (ΦΕΚ 236/Α'/1974)

34. Ν.Δ. 444/1970 «Περί αρμοδιοτήτων Λιμενικού Σώματος και σχέσεων προς τις αρμοδιότητες των Σωμάτων Ασφαλείας» (ΦΕΚ 39/Α/1970)
35. Ν.Δ. 57/1973 «Περί λήψεως μέτρων κοινωνικής προστασίας των οικονομικώς αδυνάτων και καταργήσεως των διεπουσών τον θεσμόν της απορίας διατάξεων» (ΦΕΚ 149/Α/1973)
36. Π.Δ. 17/1996 «Μέτρα για τη βελτίωση της ασφάλειας και της υγείας των εργαζομένων κατά την εργασία σε συμμόρφωση με τις οδηγίες 89/391/ΕΟΚ και 91/383/ΕΟΚ» (ΦΕΚ11/Α/1996)
37. Π.Δ. 210/1992 «Κανονισμός εσωτερικής Υπηρεσίας Πυροσβεστικού Σώματος» (ΦΕΚ 99/Α/1992)
38. Π.Δ. 22/2006 «Οργανισμός του Εθνικού Κέντρου Κοινωνικής Αλληλεγγύης (Ε.Κ.Κ.Α.)» (ΦΕΚ 18/Α/2006)
39. Π.Δ. 242/1999 «Οργανισμός Υπουργείου Εμπορικής Ναυτιλίας» (ΦΕΚ 202/Α /1999)
40. Π.Δ. 329/1993 «Τροποποίηση διατάξεων που αφορούν το Πυροσβεστικό Σώμα» (ΦΕΚ 140/Α/1993)
41. Π.Δ. 376/1988 «Οργανισμός Εθνικού Κέντρου Αμεσης Βοήθειας (ΕΚΑΒ)» (ΦΕΚ 169/Α/1988)
42. Π.Δ. 414/1998 «Μετατροπή του Οργανισμού Σχολικών Κτιρίων σε Ανώνυμη Εταιρία και έγκριση του Καταστατικού της» (ΦΕΚ 291/ Α /1998)
43. Π.Δ. 485/1988 «Οργανισμός διάρθρωσης και αρμοδιοτήτων των Υπηρεσιών του Οργανισμού Αντισεισμικού Σχεδιασμού και Προστασίας (ΦΕΚ 219/Α'/1988)
44. Π.Δ. 96/1987 «Ίδρυση Ειδικής Μονάδας Αντιμετώπισης Καταστροφών» (ΦΕΚ 58/Α/1987)
45. Π.Δ. 184/2009 «Σύσταση Υπουργείου Προστασίας του Πολίτη και καθορισμός των αρμοδιοτήτων του (ΦΕΚ 213/Α /2009)
46. Π.Δ. 189/2009 «Καθορισμός και ανακατανομή αρμοδιοτήτων των Υπουργείων» (ΦΕΚ 221Α'/2009)
47. Π.Δ. 109/2014 «Οργανισμός του Υπουργείου Υποδομών, Μεταφορών και Δικτύων» (ΦΕΚ 176 Α/2014)
48. ΠΔ 104/2014 «Οργανισμός Υπουργείου Πολιτισμού και Αθλητισμού» (ΦΕΚ 171/Α/2014)
49. ΠΔ 114/2014 «Οργανισμός Υπουργείου Παιδείας και Θρησκευμάτων» (ΦΕΚ 181/Α/2014)
50. Π.Δ. 80/2016 «Ανάληψη υποχρεώσεων από τους διατάκτες» (ΦΕΚ 145 Α/2016)
51. Π.Δ.121/2017 «Οργανισμός του Υπουργείου Υγείας» (ΦΕΚ 148 Α/ 2017)
52. ΠΔ 123/2017 «Οργανισμός του Υπουργείου Υποδομών και Μεταφορών» (ΦΕΚ 151/Α/2017)
53. Π.Δ. 348/1996 «Τροποποίηση του Π.Δ. 376/1988 'Οργανισμός Εθνικού Κέντρου Αμεσης Βοήθειας'» (ΦΕΚ 229 Α/1996)
54. ΠΔ 82/2017 «Οργανισμός του Υπουργείου Ψηφιακής Πολιτικής, Τηλεπικοινωνιών και Ενημέρωσης» (ΦΕΚ 117/Α72014)
55. Κώδικας Βασικής Πολεοδομικής Νομοθεσίας (ΦΕΚ 580/Δ71999)
56. 6/20 Σεπτεμβρίου 1941 Κανονιστικό Διάταγμα: «περί άρσεως κινδύνου εκ βλάβης κτιρίων λόγω πολέμου, σεισμού και οιασδήποτε άλλης θεομηνίας»
57. Π.Ν.Π. 28/1978 «Περί αποκαταστάσεως ζημιών εκ των σεισμών 1978 εις περιοχήν Βορείου Ελλάδος και ρυθμίσεως συναφών θεμάτων» (ΦΕΚ117/Α/1978)
58. Κ.Υ.Α. 88555/3293/1988 «Υγιεινή και ασφάλεια του προσωπικού του Δημοσίου, των Ν.Π.Δ.Δ. και των Ο.Τ.Α. (ΦΕΚ 721/Β71988)

59. ΚΥΑ 1329.1/53/2002, «Έγκριση Κανονισμού Αρχηγού Λιμενικού Σώματος, που αφορά τους όρους διάθεσης των μέσων και το είδος των παρεχομένων υπηρεσιών από το Λ.Σ. σε τρίτους» (ΦΕΚ 1482/Β72002)
60. Κ.Υ.Α. 619/146296/2016 «Κανονισμός Κρατικών Οικονομικών Ενισχύσεων «ΦΕΚ 4562/Β/2016
61. ΚΥΑ 172058/2016 «Καθορισμός κανόνων, μέτρων και όρων για την αντιμετώπιση κινδύνων από ατυχήματα μεγάλης έκτασης σε εγκαταστάσεις ή μονάδες, λόγω της ύπαρξης επικίνδυνων ουσιών» (ΦΕΚ 354Β717-2-2016)
62. ΚΥΑ 62952/5384/2016 «Έγκριση Εθνικού Σχεδίου Διαχείρισης Επικίνδυνων Αποβλήτων (ΕΣΔΕΑ), σύμφωνα με το άρθρο 31του ν. 4342/2015»(ΦΕΚ 4326Β/30-12-2017).
63. Υ.Α. 1299 10-04-2003 «Έγκριση του από 7.4.2003 Γενικού Σχεδίου Πολιτικής Προστασίας με τη συνθηματική λέξη "ΞΕΝΟΚΡΑΤΗΣ". (ΦΕΚ 423/Β72003)
64. Υ.Α. 3384/9-6-2006 «Συμπλήρωση του Γενικού Σχεδίου Πολιτικής Προστασίας με τη συνθηματική λέξη «ΞΕΝΟΚΡΑΤΗΣ» με το Ειδικό Σχέδιο «Διαχείρισης Ανθρώπινων Απωλειών
65. ΥΑ 29310 οικ. Φ.109.1/27-6-2014 «Οργάνωση, Διάρθρωση Λειτουργία Ενιαίου Συντονιστικού Κέντρου Επιχειρήσεων (Ε.Σ.Κ.Ε.)» (ΦΕΚ 1869 Β/2014)
66. Υ.Α. οικ.3828/ΤΣΕΠ31.1/8-11-95 «Αναδιοργάνωση υπηρεσιών Υ.Α.Σ.» (ΦΕΚ954Β)
67. Υ.Α. οικ.7235/Α311/16-09-2008 «Αναδιοργάνωση Υπηρεσιών της Υπηρεσίας Αποκατάστασης Σεισμόπληκτων» (ΦΕΚ1997Β)
68. Υ.Α. οικ. 5423 /Α314/3-6-2014 «Έλεγχος κτιρίων μετά την εκδήλωση σεισμού» (ΦΕΚ1443Β)
69. Υ.Α. 1299/7-4-2003 «Έγκριση Υπουργού Εσωτερικών του Γενικού Σχεδίου Πολιτικής Προστασίας με τη συνθηματική λέξη "Ξενοκράτης"» (ΦΕΚ 423 Β/2003)
70. Υ.Α. 57654/23-05-2017 «Ρύθμιση ειδικότερων θεμάτων λειτουργίας και διαχείρισης του Κεντρικού Ηλεκτρονικού Μητρώου Δημοσίων Συμβάσεων (ΚΗΜΔΗΣ)» (ΦΕΚ 1781Β/2017)
71. Εγκύκλιος ΥΠΕΧΩΔΕ Α.Π. 2189 από 29/5/2001 «Προσεισμικός έλεγχος κτιρίων κοινωφελούς χρήσης»
72. Α.Π. 2300/29-03-2015 έγγραφο ΓΓΠΠ «Θεσμικό πλαίσιο και κατευθυντήριες οδηγίες για την κήρυξη περιοχών σε κατάσταση έκτακτης ανάγκης Πολιτικής Προστασίας» (ΑΔΑ: ΩΜΣΚ465ΦΘΕ-7ΒΞ)
73. ΔΑΕΦΚ/οικ 1262 /Α/Α42/31-12-2014 «Έγκριση του Σχεδίου Δράσης της Διεύθυνσης Αποκατάστασης Επιπτώσεων Φυσικών Καταστροφών για την αντιμετώπιση εκτάκτων αναγκών από την εκδήλωση σεισμικών φαινομένων»
74. ΔΑΕΦΚ/οικ.2597/Α326/9-6-2015 «Ορισμός υπαλλήλων των Περιφερειών ως συνδέσμων με την Δ.Α.Ε.Φ.Κ.»
75. Δ1δ/ΓΠοικ.85651/16-11-2017(ΑΔΑ: Ψ3ΝΥ465ΦΥΟ-ΥΜ4)
76. Α.Π. 2189/29-05-2001 έγγραφο του Υ.ΠΕ.ΧΩ.Δ.Ε
77. Α.Π. 23964 Φ.159 ΠΣΕΑ 9/7/2004Έγγραφο Αρχηγείου ΠΣ
78. Α.Π. 7872/31-12-1997 «Σχεδιασμός έκτακτης ανάγκης για κοινωφελή κτίρια σε επίπεδο Νομού» έγγραφο του Υ.ΠΕ.ΧΩ.Δ.Ε
79. Α.Π. 180/18-11-2008 έγγραφο του Υπουργείου Εθνικής Παιδείας και Θρησκευμάτων/Δ/νση ΠΑΜ/ΠΣΕΑ
80. Α.Π.9032/14-12-2016 έγγραφο της Δ/νσης Σχεδιασμού & Αντιμετώπισης Εκτάκτων Αναγκών της ΓΓΠΠ
81. Α.Π.4927/5-07-2016 και 6044/25-08-2016 έγγραφα της Δ/νσης Σχεδιασμού & Αντιμετώπισης Εκτάκτων Αναγκών της ΓΓΠΠ

82. Α.Π. 4017/ 5-6-2014 έγγραφο το Εθνικό Κέντρο Κοινωνικής Αλληλεγγύης (Ε.Κ.Κ.Α.)
83. Δ16/ΓΠοικ.85651/16-11-2017 εγκύκλιο του Υπουργείου Υγείας (ΑΔΑ: Ψ3ΝΥ465ΦΥΟ- ΥΜ4)
84. ΔΑΕΦΚ/οικ.2597/Α326/9-06-2015 έγγραφο ΔΑΕΦΚ
85. 7575/18-10-2016 Απόφαση του Αναπληρωτή Υπουργού Εσωτερικών (ΦΕΚ 3591/Β'/4- 11- 2016, ΑΔΑ: 6ΖΞΖ465ΦΘΕ-ΚΜΤ)
86. 8332/21-11-2016 έγγραφό της Δ/σης Σχεδιασμού & Αντιμετώπισης Εκτάκτων Αναγκών της ΓΓΠΠ
87. 2300/29-03-2016 έγγραφο της Δ/σης Σχεδιασμού & Αντιμετώπισης Εκτάκτων Αναγκών της ΓΓΠΠ - ΑΔΑ: ΩΜΣΚ465ΦΘΕ-7ΒΞ).
88. Α.Π. 2/52145/0026/01-07-2014 (ΑΔΑ: 7ΡΝΩΗ-Ψ02)
89. Α.Π. 2/86104/0026/11-09-2017 έγγραφο του Γενικού Λογιστηρίου του Κράτους (ΓΛΚ) (ΑΔΑ.:7ΡΝΩΗ-Ψ02)
90. Α.Π. 15299/17-03-2107 απόφασης του Υπουργού Μεταφορών και Υποδομών
91. Α.Π. 20703/13-07-2015 έγγραφο της Δ/σης Προσωπικού Τοπικής Αυτοδιοίκησης του Υπουργείου Εσωτερικών
92. Α.Π.5420/22-02-2016 έγγραφο της Γεν. Δ/σης Αποκέντρωσης & Τοπικής Αυτοδιοίκησης του Υπουργείου Εσωτερικών με θέμα «Προγραμματισμός Προσλήψεων έκτακτου προσωπικού έτους 2016 στους ΟΤΑ Α & Β Βαθμού και τα ΝΠΙΔ αυτών»
93. Α.Π. 7057/25-02-2015 έγγραφο της Γεν. Δ/σης Αποκέντρωσης & Τοπικής Αυτοδιοίκησης του Υπουργείου Εσωτερικών με θέμα «Προγραμματισμός Προσλήψεων έκτακτου προσωπικού έτους 2015 στους ΟΤΑ Α & Β Βαθμού και τα ΝΠΙΔ αυτών» (ΑΔΑ ΒΜΑΛ465ΦΘΕ-Κ95)
94. Α.Π. 3948/06-02-2017 έγγραφο της Γεν. Δ/σης Αποκέντρωσης & Τοπικής Αυτοδιοίκησης του Υπουργείου Εσωτερικών με θέμα «Προγραμματισμός Προσλήψεων έκτακτου προσωπικού έτους 2017 στους ΟΤΑ Α & Β Βαθμού και τα ΝΠΙΔ αυτών»(ΑΔΑ:7Μ3Α465ΧΘ7-Υ30).
95. Α.Π. 3449/05-02-2018 έγγραφο της Γεν. Δ/σης Αποκέντρωσης & Τοπικής Αυτοδιοίκησης του Υπουργείου Εσωτερικών με θέμα «Προγραμματισμός Προσλήψεων έκτακτου προσωπικού έτους 2018 στους ΟΤΑ Α & Β Βαθμού και τα ΝΠΙΔ αυτών»(ΑΔΑ: ΨΡΔΜ465ΧΘ7-9ΘΩ)
96. υπ. αριθμ. 187/2015 Γνωμοδότηση του Α2 Τμήματος Διακοπών του Ν.Σ.Κ
97. Α.Π. 6776/5-10-2015 και 7026/14-10-2015 έγγραφα της Δ/σης Διεθνών Σχέσεων, Εθελοντισμού - Εκπαίδευσης και Εκδόσεων της ΓΓΠΠ
98. Α.Π.7910/08-11-2017 έγγραφό της Δ/σης Σχεδιασμού & Αντιμετώπισης Εκτάκτων Αναγκών της ΓΓΠΠ
99. Α.Π.1764/12-03-09 έγγραφο της Δ/σης Σχεδιασμού & Αντιμετώπισης Εκτάκτων Αναγκών της ΓΓΠΠ
100. Δ16γ/08/264/Γ/2014 «Σύσταση Μονίμων Επιστημονικών Επιτροπών του ΟΑΣΠ» (ΦΕΚ 2019/Β /2014)
101. ΔΝΣα/49717/Φ.50κ/17 «Τροποποίηση της υπ' αριθμ. πρωτ.: Δ16γ/08/ 264/Γ/3.7.2014 υπουργικής απόφασης «Σύσταση Μονίμων Επιστημονικών Επιτροπών του ΟΑΣΠ» (Β' 2019) και Συγκρότηση Μόνιμης Ειδικής Επιστημονικής Επιτροπής Εκτίμησης Σεισμικής Επικινδυνότητας και Αξιολόγησης Σεισμικού Κινδύνου του ΟΑΣΠ» (ΦΕΚ 714/ΥΟΔΔ/2017)
102. Φ.595/231238/Σ.779/22-5-2014 έγγραφο του ΓΕΕΘΑ/ Δνση Α6

103. Δ28/ΓΠ25803/1457/27-3-2013 Έγγραφο του Υπουργείου Εργασίας, Κοινωνικής Ασφάλισης και Κοινωνικής Αλληλεγγύης / Γεν Δ/ση Πρόνοιας
104. Δ1δ/ΓΠοικ.85651/16-11-2017 εγκύκλιο με θέμα «Λήψη μέτρων διασφάλισης της Δημόσιας Υγείας μετά από έντονα καιρικά καιπλημμυρικά φαινόμενα» (ΑΔΑ: Ψ3ΝΥ465ΦΥΟ- ΥΜ4)
105. ΔΑΕΦΚ/οικ.1262/Α/Α42/31-12-2014 έγγραφο του Υπουργείου Υποδομών & Μεταφορών
106. ΔΑΕΦΚ 5196/Α42/7-12-2016 έγγραφο του Υπουργείου Υποδομών & Μεταφορών
107. Α.Π.8149/16-12-2014 Απόφαση του Γενικού Γραμματέα Πολιτικής Προστασίας (ΑΔΑ: ΩΘΟΨΙ-ΛΧΦ)
108. Α.Π. 6128/30-08-2017 εγκύκλιο με θέμα "Εφαρμογές και δυνατότητες του ευρωπαϊκού προγράμματος ΟορθΓήϊακ ΕηϊΘΓςθιογ ΜΘΠΘβθίθθι ΣΘΠ/ΙΟΘ"
109. Α.Π. 8878/08-12-2017 έγγραφο ΓΓΠΠ Η 2η Έκδοση του Ειδικού Σχεδίου Διαχείρισης Ανθρώπινων Απωλειών
110. Εγκύκλιος Αρ.ΙΟΑΠ. 7207/7-03-2017 έγγραφο του ΥΠ.ΕΣ. (ΑΔΑ: Ψ65Π465ΧΘ7-4Ε8)
111. Α.Π.17939/30-05-2017 έγγραφο του ΥΠ.ΕΣ. (ΑΔΑ: 7ΖΜΥ465ΧΘ7-ΙΥΜ)
112. ΦΕΚ 1669/Β/27-7-2011), Κανονισμό Ασφάλισης Ζωικού Κεφαλαίου του ΕΛΓΑ
113. Α.Π. 3854/10-06-2015 έγγραφό της Δ/σης Σχεδιασμού & Αντιμετώπισης Εκτάκτων Αναγκών της ΓΓΠΠ
114. Α.Π. 2018/09-03-2018 έγγραφο ΓΓΠΠ (ΑΔΑ: 624Π465ΧΘ7-Δ6Ν) «Σχέδιο δράσεων Πολιτικής Προστασίας για την αντιμετώπιση κινδύνων από την εκδήλωση σεισμών»
115. ΚΥΑ 5808/2-3-2018 (ΦΕΚ 772/Β /2018) «Καθορισμός των αρμοδίων οργάνων και της διαδικασίας χορήγησης οικονομικής ενίσχυσης πολιτών που πλήττονται από φυσικές καταστροφές»
116. ΚΥΑ 33862/6-05-2019 (ΦΕΚ 1699/Β /2019) «Διαδικασία χορήγησης οικονομικής ενίσχυσης πολιτών που πλήττονται από φυσικές καταστροφές.»
117. Φ.201.011.422.Α1/06-09-2018 έγγραφο Υπουργείου Παιδείας, Έρευνας & Θρησκευμάτων «Εφαρμογή οδηγιών Πολιτικής Προστασίας και Πολιτικής Αμυνας στις Σχολικές Μονάδες»
118. 118.176860/Ν1/22-10-2018 έγγραφο της Αυτοτελούς Δ/σης Ιδιωτικής Εκπαίδευσης του Υπουργείου Παιδείας, Έρευνας & Θρησκευμάτων
119. ΓΔΑΕΦΚ/ οικ. 288 /ΓΔΒΙ/14-05-2018 έγγραφο της ΓΔΑΕΦΚ (ΑΔΑ: ΩΧΜΧ465ΧΘΞ-Β17) «Επιτροπές ελέγχου κτιρίων μετά από φυσικές καταστροφές στον ελλαδικό χώρο».
120. Ν. 4597/2019 «Για την κύρωση των Συμβάσεων Παραχώρησης που έχουν συναφθεί μεταξύ του Ελληνικού Δημοσίου και των Οργανισμών Λιμένος Α.Ε. Διατάξεις για τη λειτουργία του συστήματος λιμενικής διακυβέρνησης και άλλες διατάξεις.» ΦΕΚ 35/Α'/2019
121. Ν. 4633/2019 «Σύσταση Εθνικού Οργανισμού Δημόσιας Υγείας (ΕΟΔΥ), ρυθμίσεις για τα προϊόντα καπνού, άλλα ζητήματα του Υπουργείου Υγείας και λοιπές διατάξεις» ΦΕΚ 161/Α/2019
122. Ν. 4602/2019 «Έρευνα, εκμετάλλευση και διαχείριση του γεωθερμικού δυναμικού της Χώρας, σύσταση Ελληνικής Αρχής Γεωλογικών και Μεταλλευτικών Ερευνών, ιδιοκτησιακός διαχωρισμός δικτύων διανομής φυσικού αερίου και άλλες διατάξεις.» ΦΕΚ 45/Α/2019
123. Ν. 4622/2019 «Επιτελικό Κράτος: οργάνωση, λειτουργία και διαφάνεια της Κυβέρνησης, των κυβερνητικών οργάνων και της κεντρικής δημόσιας διοίκησης.» ΦΕΚ 133/Α/2019
124. Ν.4605/2019 «Εναρμόνιση της ελληνικής νομοθεσίας με την Οδηγία (ΕΕ) 2016/943 του Ευρωπαϊκού Κοινοβουλίου και του Συμβουλίου της 8ης Ιουνίου 2016 σχετικά με την προστασία της τεχνογνωσίας και των επιχειρηματικών πληροφοριών που δεν έχουν

- αποκαλυφθεί (εμπορικό απόρρητο) από την παράνομη απόκτηση, χρήση και αποκάλυψη τους (ΕΕΙ_ 157 της 15.6.2016) Μέτρα για την επιτάχυνση του έργου του Υπουργείου Οικονομίας και Ανάπτυξης και άλλες διατάξεις.» ΦΕΚ 52/Α'/2019
125. ΔΙ/ΓΠοικ.53542/17-07-2019 Εγκύκλιος (ΑΔΑ: ΨΦΙ1465ΦΥΟ-Φ1Δ) «Λήψη μέτρων διασφάλισης της Δημόσιας Υγείας μετά από έντονα καιρικά και πλημμυρικά φαινόμενα»
126. 3955/ 21-01-2019 έγγραφο του Υπουργείου Εσωτερικών (ΑΔΑ:6Μ5Δ465ΧΘ7-3Χ7 «Προγραμματισμός προσλήψεων έκτακτου προσωπικού έτους 2019 στους ΟΤΑ α' και β' Βαθμού και στα ΝΠΙΔ αυτών»
127. ΚΥΑ 43726/2019 «Παροχή μέσων ατομικής προστασίας σε υπαλλήλους των ΟΤΑ α' και β' βαθμού και των νομικών προσώπων αυτών και μέτρα προληπτικής ιατρικής.» (ΦΕΚ 2208/Β/2019).
128. ΔΙΔ/ΓΠ οικ. 16330/28-02-2019 έγγραφο με θέμα «Λήψη μέτρων διασφάλισης της ποιότητας του νερού ανθρώπινης κατανάλωσης μετά από έντονες βροχοπτώσεις και πλημμύρες»
129. ΑΠ. 8202/07-11-2018 έγγραφο ΓΓΠΠ «Ενημέρωση σχετικά με την διακοπή των μαθημάτων λόγω εκτάκτων αναγκών»
130. Ο Ν.4662/2020: Εθνικός Μηχανισμός Διαχείρισης Κρίσεων και Αντιμετώπισης Κινδύνων, αναδιάρθρωση της Γενικής Γραμματείας Πολιτικής Προστασίας, αναβάθμιση συστήματος εθελοντισμού πολιτικής προστασίας, αναδιοργάνωση του Πυροσβεστικού και άλλες διατάξεις, όπως τροποποιήθηκε και ισχύει.
131. Το Άρθρο Τέταρτο παρ. 4 της ΠΝΠ της 14-03-2020 (ΦΕΚ 64/Α72020) η ισχύς της οποίας κυρώθηκε με το άρθρο 3 του Ν. 4682 τ.Α'76/03.04.2020
132. Η υπ. αριθμ. 8778 από 14-03-2020 Απόφαση του Γενικού Γραμματέα Πολιτικής Προστασίας περί «Αναβίωσης ή εξακολούθησης λειτουργίας επιχειρησιακών και διοικητικών δομών, λειτουργιών και οργάνων της ΓΓΠΠ σύμφωνα με το κανονιστικό πλαίσιο λειτουργίας τους προ της δημοσίευσης του Ν. 4662/2020, και μέχρι την έκδοση των κανονιστικών πράξεων της διοίκησης του ως άνω νόμου »(ΑΔΑ: ΩΑΨΝ46ΜΤΛΒ-ΛΧΦ)
133. Το Π.Δ. 70/2021 «Σύσταση Υπουργείου Κλιματικής Κρίσης & Πολιτικής Προστασίας, μεταφορά υπηρεσιών και αρμοδιοτήτων μεταξύ Υπουργείων» (ΦΕΚ 161/Α72021)
134. Το Π.Δ. 71/2021 «Διορισμός Υπουργού και Υφυπουργού» (ΦΕΚ 162/Α'/2021)
135. Το υπ. αριθ. ΑΠ 717/30-01-2020 έγγραφο της Γενικής Γραμματείας Πολιτικής Προστασίας με θέμα «Γενικό Σχέδιο Αντιμετώπισης Εκτάκτων Αναγκών και Άμεσης/Βραχείας Διαχείρισης των Συνεπειών από την Εκδήλωση Σεισμών» με την κωδική ονομασία «ΕΓΚΕΛΑΔΟΣ» (ΑΔΑ: ΑΔΑ 6Θ4Φ46ΜΤΛΒ-9ΓΓ)
136. Το 4700/19-06-2020 έγγραφό έγγραφο της Γενικής Γραμματείας Πολιτικής Προστασίας «Έκδοση Πρότυπου Υποδείγματος Σχεδίου Αντιμετώπισης Εκτάκτων Αναγκών και Άμεσης/Βραχείας Διαχείρισης Συνεπειών από την Εκδήλωση Σεισμών για την σύνταξη σχεδίων από τους Δήμους της χώρας»
137. Την υπ. αρ. 1 Απόφαση του Πρωθυπουργού και του Υπουργού Κλιματικής Κρίσης & Πολιτικής Προστασίας «Ανάθεση αρμοδιοτήτων στον Υφυπουργό Κλιματικής Κρίσης και Πολιτικής Προστασίας, Ευάγγελο Τουρνά» (ΦΕΚ 4215/Β'/13-09-2021)
138. Την ΓΔΟΥΕΣ/1/4/945 Απόφαση «Διορισμός Γενικού Γραμματέα Πολιτικής Προστασίας στο Υπουργείο Προστασίας του Πολίτη» (ΦΕΚ 183/Υ.Ο.Δ.Δ./2020)

139. Την υπ. αρ. Δίδ/ ΓΠ οικ.8565/16-11-2017 εγκύκλιο με θέμα «Λήψη μέτρων διασφάλισης της Δημόσιας Υγείας μετά από έντονα καιρικά και πλημμυρικά φαινόμενα.» (ΑΔΑ: Ψ3ΝΥ465ΦΥΟ-ΥΜ4).
140. Την υπ.αρ. Δ1(δ)/ ΓΠ οικ. 20275/23-03-2020 Εγκύκλιο με θέμα «Λήψη μέτρων διασφάλισης της Δημόσιας Υγείας στην ΠΕ Πρέβεζας μετά το σεισμό της 21/03/2020» ΑΔΑ: ΩΣ27465ΦΥΟ-ΟΧ1)
141. Η υπ. αρ. Αριθμ.οικ.37691/07 (ΦΕΚ - 1902 Β/14-9-07): Εγκριση προδιαγραφών για την εκπόνηση Μελετών Γεωλογικής Καταλληλότητας που συντάσσονται στα πλαίσια των μελετών ΓΠΣ-ΣΧΟΟΑΠ.
142. Ν. 4797/2021 (ΦΕΚ Α' 66/23-04-2021) Κρατική αρωγή προς επιχειρήσεις και μη κερδοσκοπικού χαρακτήρα φορείς για θεομηνίες, επείγουσες ρυθμίσεις για τη στήριξη της οικονομίας, συμπληρωματικός κρατικός προϋπολογισμός και συνταξιοδοτική ρύθμιση και λοιπές επείγουσες διατάξεις.

ΠΑΡΑΡΤΗΜΑ Β

ΠΑΡΑΡΤΗΜΑ Β - Ακρωνύμια

Copernicus/ EMS Copernicus/Emergency Management System

E.R.C.C Κέντρο Συντονισμού Αντιμετώπισης Έκτακτων Αναγκών της Ευρωπαϊκής Ένωσης

J.R.C Κοινό Ερευνητικό Κέντρο της Ε.Ε.

Α.Δ.ΜΗ.Ε Α.Ε Ανεξάρτητος Διαχειριστής Μεταφοράς Ηλεκτρικής Ενέργειας Α.Ε

ΑΠΣ/Ε.Σ.Κ.Ε.ΔΙ.Κ. Αρχηγείο Πυροσβεστικού Σώματος / Εθνικό Συντονιστικό Κέντρο Επιχειρήσεων και Διαχείρισης Κρίσεων

Γ.Γ.Δ.Ε Γενική Γραμματεία Δημοσίων Έργων

Γ.Γ.Π.Π Γενική Γραμματεία Πολιτικής Προστασίας

Γ.Δ.Α.Ε.Φ.Κ - Δ.Α.Ε.Φ.Κ Γενική Διεύθυνση και Διευθύνσεις Αποκατάστασης Επιπτώσεων Φυσικών Καταστροφών

Γ.Ε.ΕΘ.Α/ΕΘ.Κ.ΕΠΙΧ Γενικό Επιτελείο Εθνικής Αμύνης/ Εθνικό Κέντρο Επιχειρήσεων

Γ.Λ.Κ Γενικού Λογιστηρίου του Κράτους

Δ.Ε.Δ.Δ.Η.Ε Α.Ε Διαχειριστής Ελληνικού Δικτύου Διανομής Ηλεκτρικής Ενέργειας Α.Ε

Δ.Ε.Σ.Φ.Α Α.Ε Διαχειριστής Εθνικού Συστήματος Φυσικού Αερίου Α.Ε

Δ.Ε.Υ.Α Δημοτική Επιχείρηση Ύδρευσης και Αποχέτευσης

Ε.Α.Α.ΔΗ.ΣΥ. Ενιαία Ανεξάρτητη Αρχή Δημοσίων Συμβάσεων

Ε.Α.Γ.Μ.Ε. Ελληνική Αρχή Γεωλογικών και Μεταλλευτικών Ερευνών

Ε.Ε.Σ.Σ.Τ.Υ Α.Ε Ελληνική Εταιρεία Συντήρησης Σιδηροδρομικού Τροχαίου Υλικού Α.Ε.

Ε.Κ.Α.Β Εθνικό Κέντρο Άμεση Βοήθειας

Ε.Κ.Α.Β/Ο.ΔΙ.Κ Εθνικό Κέντρο Άμεση Βοήθειας /Ομάδα Διαχείρισης Κρίσεων

Ε.Κ.ΑΒ/ Ε.Τ.Ι.Κ. Εθνικό Κέντρο Άμεση Βοήθειας/ Ειδικό Τμήμα Ιατρικής Καταστροφών

Ε.Κ.Κ.Α Εθνικό Κέντρο Κοινωνικής Αλληλεγγύης

Ε.Μ.Α.Κ Ειδική Μονάδα Αντιμετώπισης Καταστροφών

Ε.Ο.Δ.Υ. Εθνικός Οργανισμός Δημόσιας Υγείας

Ε.ΣΥ.Δ.Υ Εθνικό Συμβούλιο Δημόσιας Υγείας

Ε.Υ.Δ.Ε Ειδική Υπηρεσία Δημοσίων Έργων

ΕΛ.ΑΣ/Ε.Σ.Κ.Ε.ΔΙ.Κ. Ελληνική Αστυνομία/ Ενιαίο Συντονιστικό Κέντρο Επιχειρήσεων και Διαχείρισης Κρίσεων

ΕΛ.Γ.Α Ελληνικός Οργανισμός Γεωργικών Ασφαλίσεων

Ε.ΥΔ.Α.Π. ΑΕ Επιχείρηση Ύδρευσης Αποχέτευσης Πρωτεύουσας

Κ.Σ.Ο.Π.Π Κεντρικό Συντονιστικό Όργανο πολιτικής Προστασίας

Λ.Σ-ΕΛ.ΑΚΤ Λιμενικό Σώμα/Ελληνική Ακτοφυλακή

ΜΕΦ Μονάδα Εμπλεκόμενων Φορέων (ΜΕΦ Unit3 -COMPRES) του Ε.Σ.Κ.Ε.ΔΙ.Κ.

Ο.Π.Ε.Κ.Ε.Π.Ε Οργανισμός Πληρωμών & Ελέγχου Κοινοτικών Ενισχύσεων Προσανατολισμού & Εγγυήσεων

Ο.Σ.Ε Α.Ε Οργανισμός Σιδηροδρόμων Ελλάδος

Ο.Τ.Α Οργανισμός Τοπικής Αυτοδιοίκησης

ΠΕ.ΠΥ.Δ./ ΠΕ.Κ.Ε. Περιφερειακή Πυροσβεστική Διοίκηση/ Περιφερειακό Κέντρο Επιχειρήσεων

Σ.Δ.Α.Α Σχέδιο Διαχείρισης Ανθρώπινων Απωλειών

Π.Ε.Σ.Ο.Π.Π Περιφερειακό Επιχειρησιακό Συντονιστικό Όργανο Πολιτικής Προστασίας
Περιφερειακών Ενοτήτων

Τ.Ε.Σ.Ο.Π.Π Τοπικό Επιχειρησιακό Συντονιστικό Όργανο Πολιτικής Προστασίας

ΥΠ.Ε.Ξ/ΜΔΚ Υπουργείο Εξωτερικών/ Μονάδα Διαχείρισης Κρίσεων

ΥΠ.ΕΣ Υπουργείο Εσωτερικών

ΠΑΡΑΡΤΗΜΑ Γ**ΠΑΡΑΡΤΗΜΑ Γ - ΧΑΡΤΟΓΡΑΦΙΚΟ ΥΛΙΚΟ**

Το παρόν προσαρτάται στο Σχέδιο Αντιμετώπισης Εκτάκτων Αναγκών και Άμεσης/Βραχείας Διαχείρισης Συνεπειών από την Εκδήλωση Σεισμών του Δήμου Μυτιλήνης και αποτελεί αναπόσπαστο τμήμα του.

ΧΑΡΤΟΓΡΑΦΙΚΟ ΥΛΙΚΟ

- Χαρτογραφική αποτύπωση των διοικητικών ορίων του Δήμου Μυτιλήνης
- Χαρτογραφική αποτύπωση της κατανομής των αρμοδιοτήτων συντήρησης του οδικού δικτύου του Δήμου Μυτιλήνης, όπως έχει αναρτηθεί στον ιστοχώρο της Γ.Γ.Π.Π. (www.civilprotection.gr) και ειδικότερα στην ενότητα «ΘΕΜΑΤΙΚΟΙ ΧΑΡΤΕΣ ΣΧΕΔΙΩΝ ΠΟΛΙΤΙΚΗΣ ΠΡΟΣΤΑΣΙΑΣ» και στο πεδίο «Κατανομή Αρμοδιοτήτων Συντήρησης Οδικού Δικτύου». Στους ανωτέρω χάρτες αποτυπώνονται επίσης τα όρια των Περιφερειακών Ενοτήτων και των Δήμων, καθώς και οι κυριότερες πόλεις της Περιφέρειας.

Επίσης, στο Παράρτημα Γ δύναται να συμπεριληφθεί και όποιο άλλο χαρτογραφικό υλικό διαθέτει ο Δήμος και συμβάλλει στην αντιμετώπιση εκτάκτων αναγκών και τη διαχείριση των συνεπειών που μπορεί να προκύψουν από την εκδήλωση σεισμού όπως:



Χάρτης 1. Γενικά στοιχεία Δήμου Μυτιλήνης

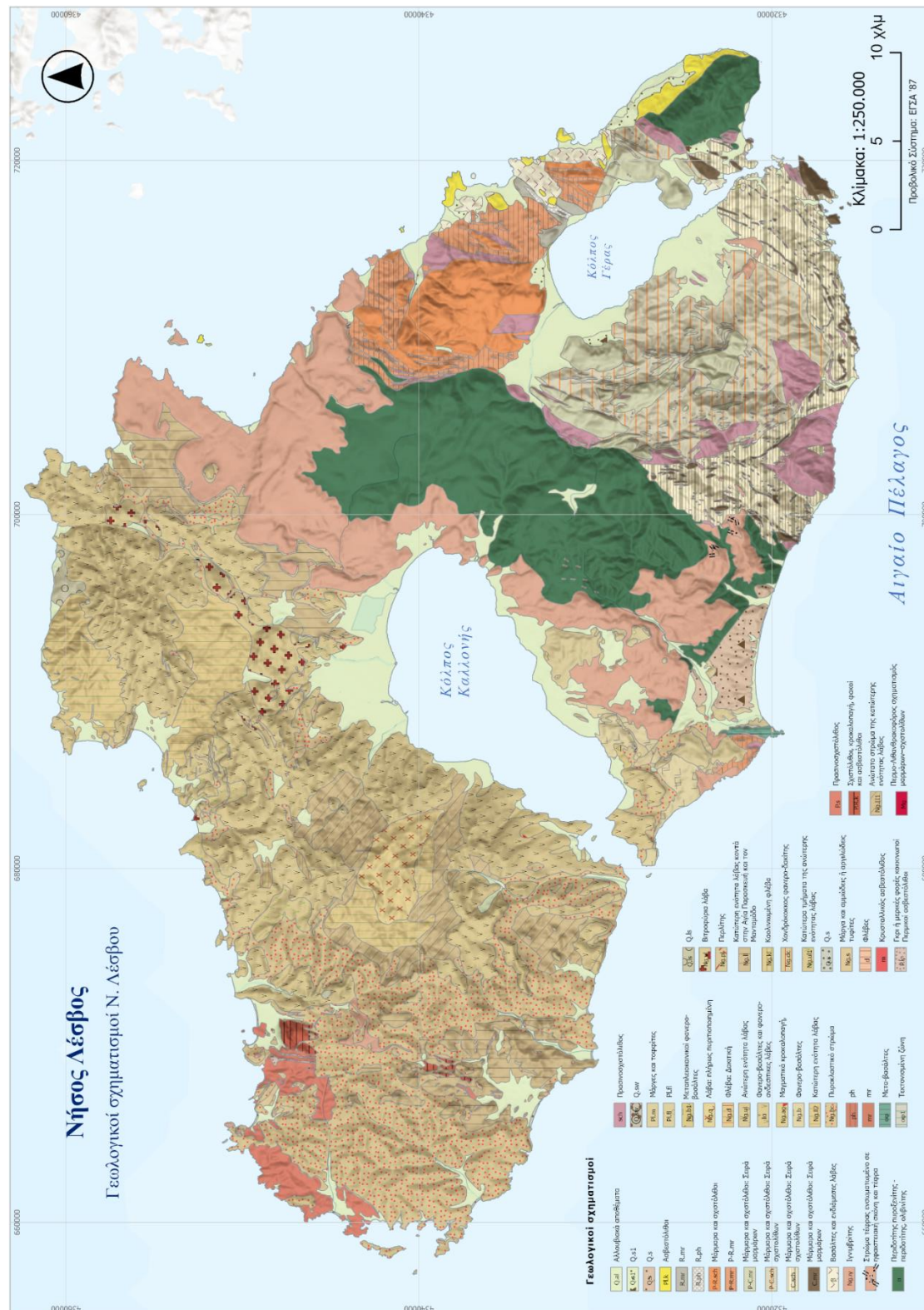

Χάρτης 2α. Γεωλογικοί σχηματισμοί Δήμου Μυτιλήνης

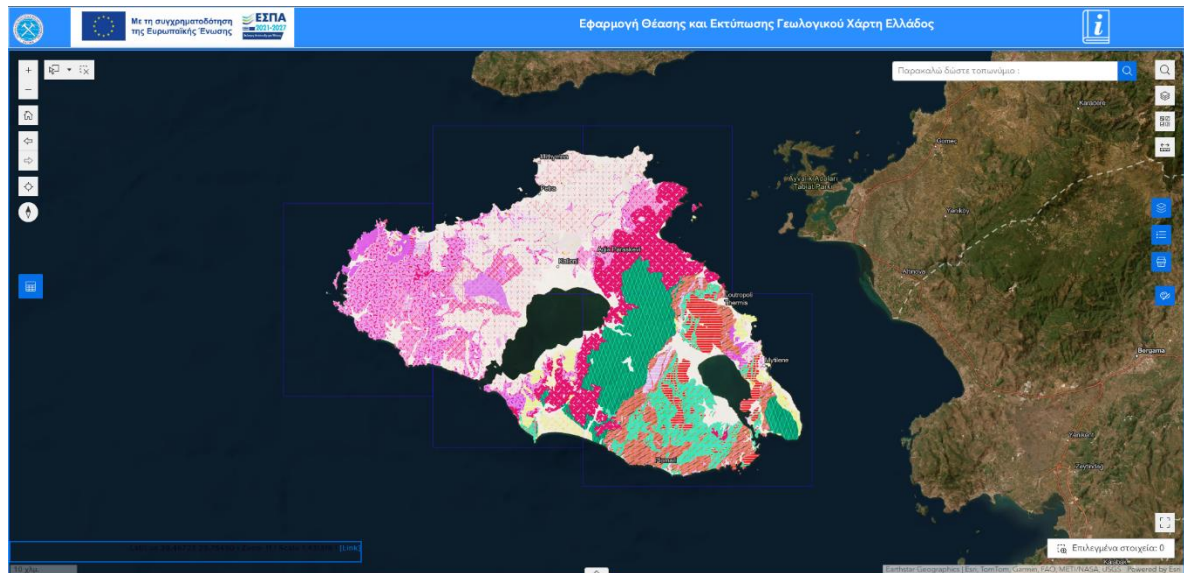

Χάρτης 2B. [Εφαρμογή Θέσης και Εκτύπωσης Γεωλογικού Χάρτη Ελλάδος](#) (Στιγμιότυπο - Πηγή: ΕΑΓΜΕ)

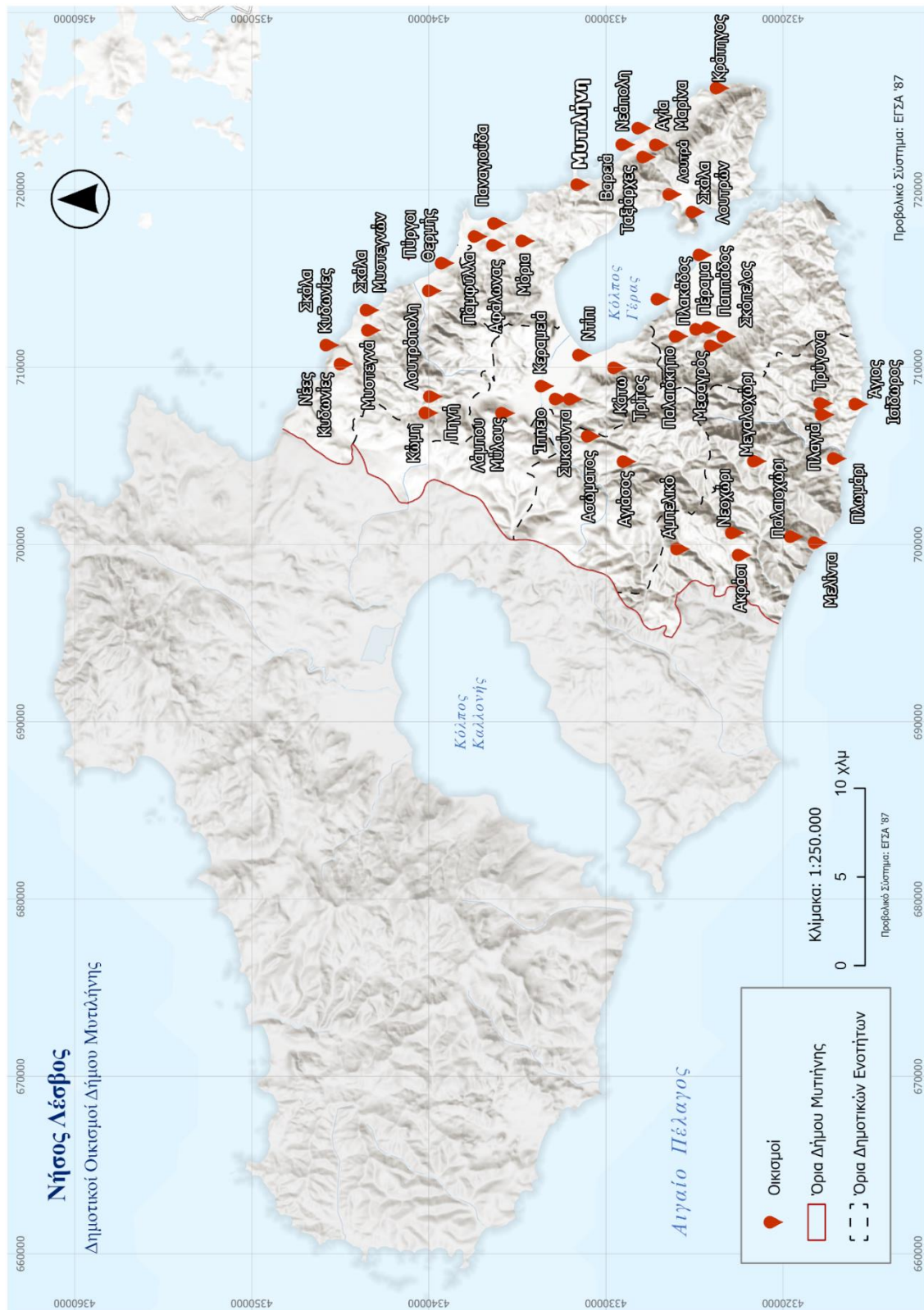

Χάρτης 3. Απεικόνιση Δημοτικών Ενοτήτων Δήμου Μυτιλήνης



Χάρτης 4. Υψομετρικές ζώνες Δήμου Μυτιλήνης

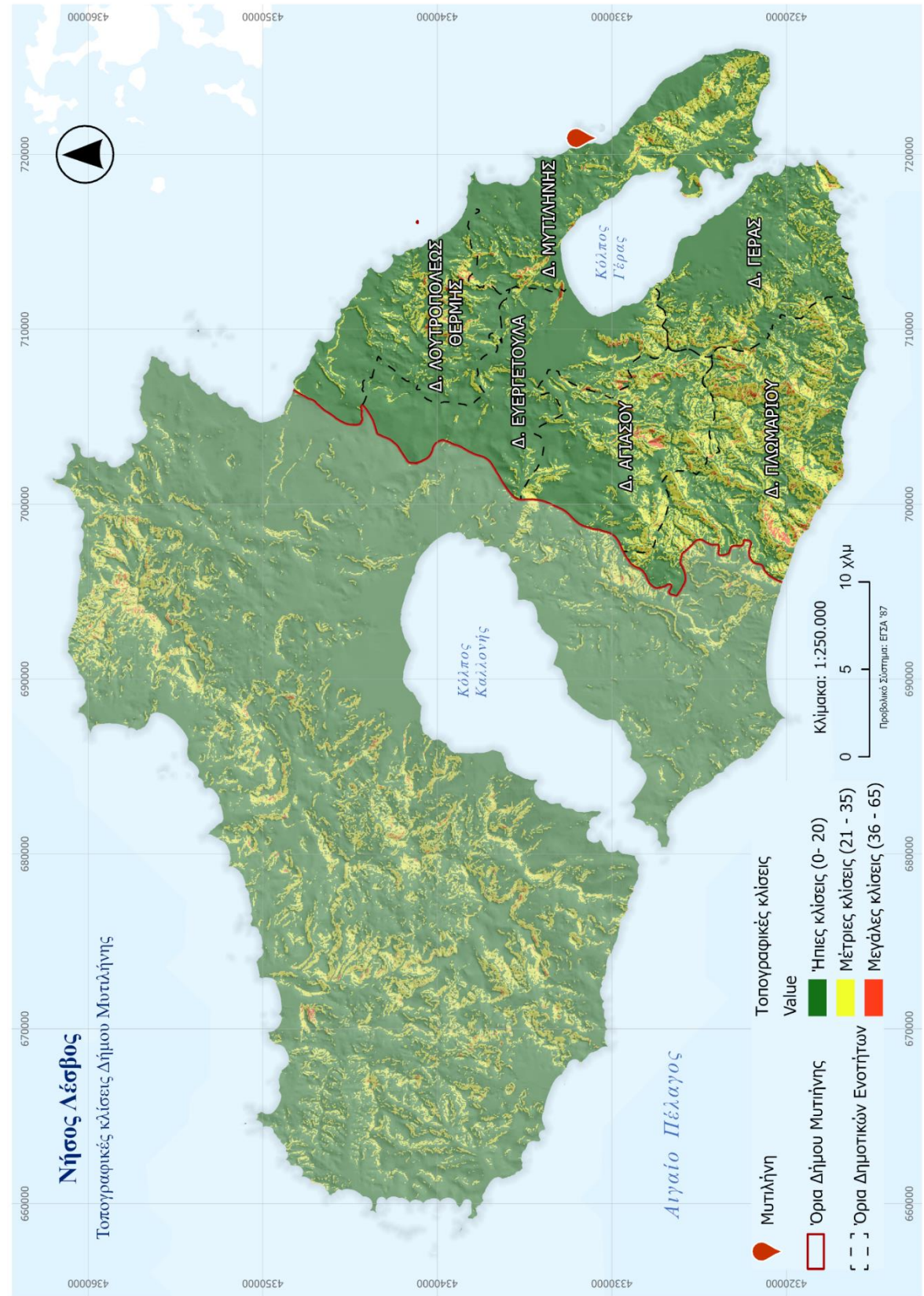

Χάρτης 5. Τοπογραφικές κλίσεις Δήμου Μυτιλήνης

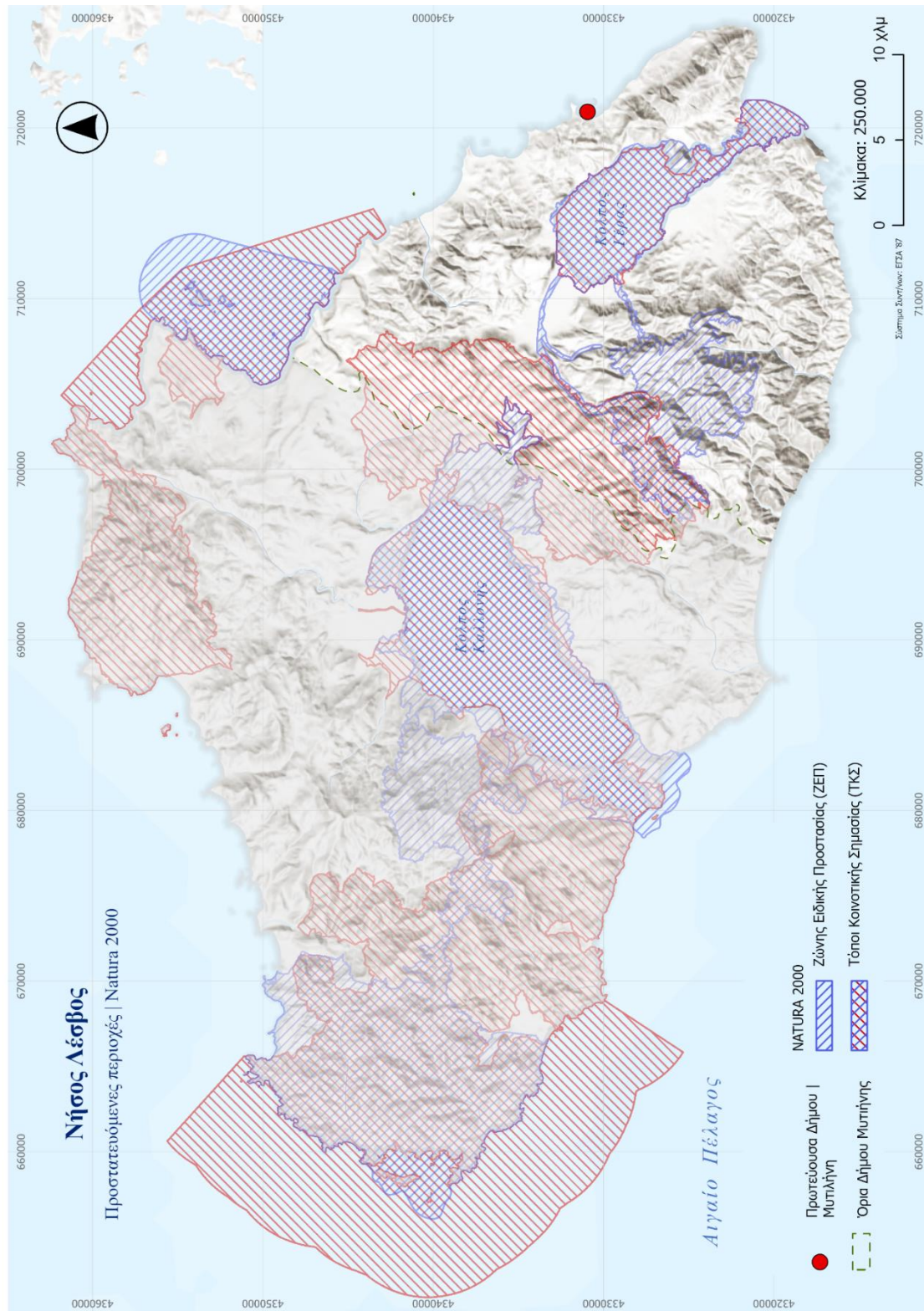

Χάρτης 6. Αποτύπωση περιοχών Natura 2000 Δήμου Μυτιλήνης



Χάρτης 7. Υδρογραφικό δίκτυο Δήμου Μυτιλήνης



Χάρτης 8. Οδικό Δίκτυο Δήμου Μυτιλήνης

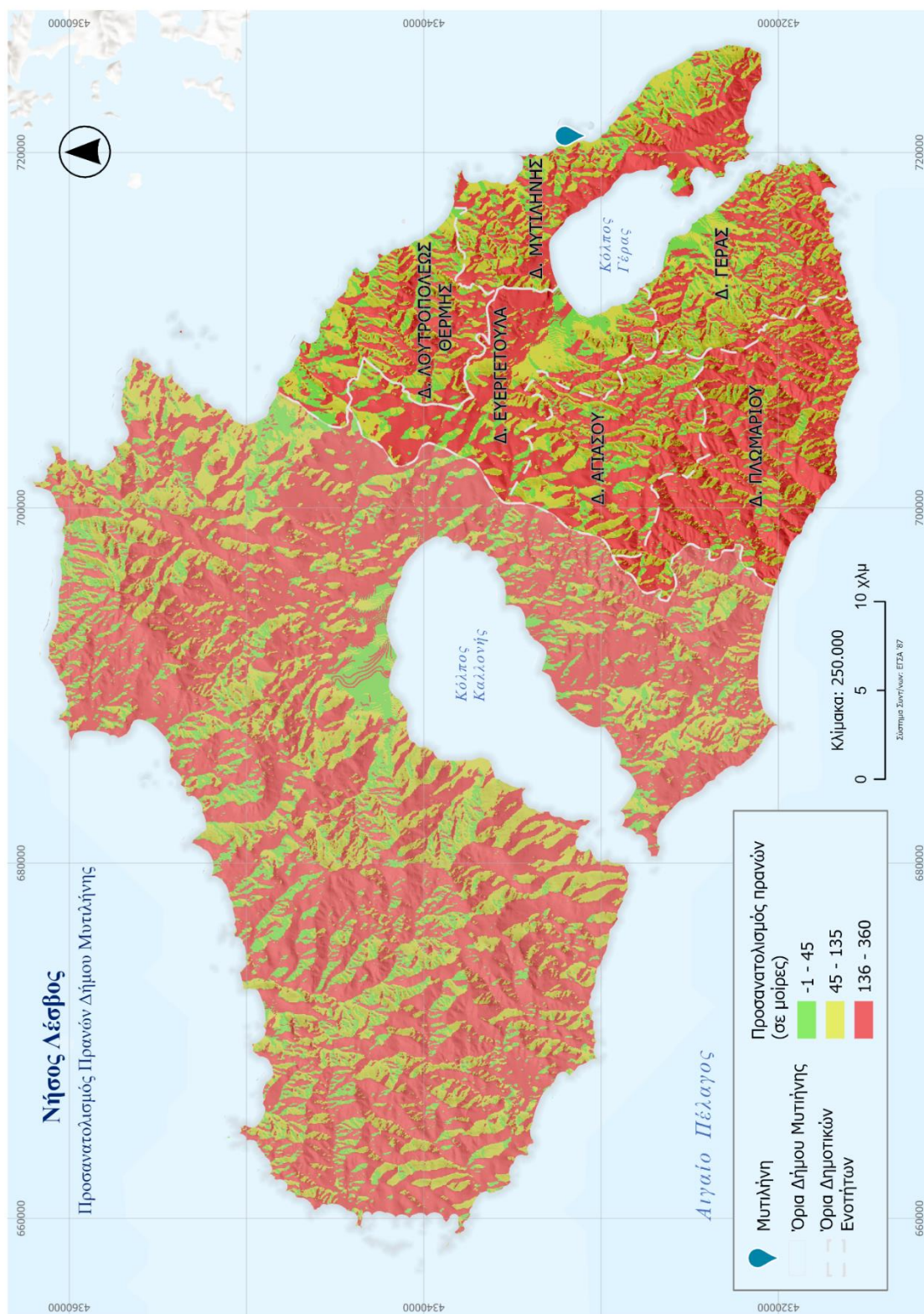

Χάρτης 9. Προσανατολισμός Πρανών

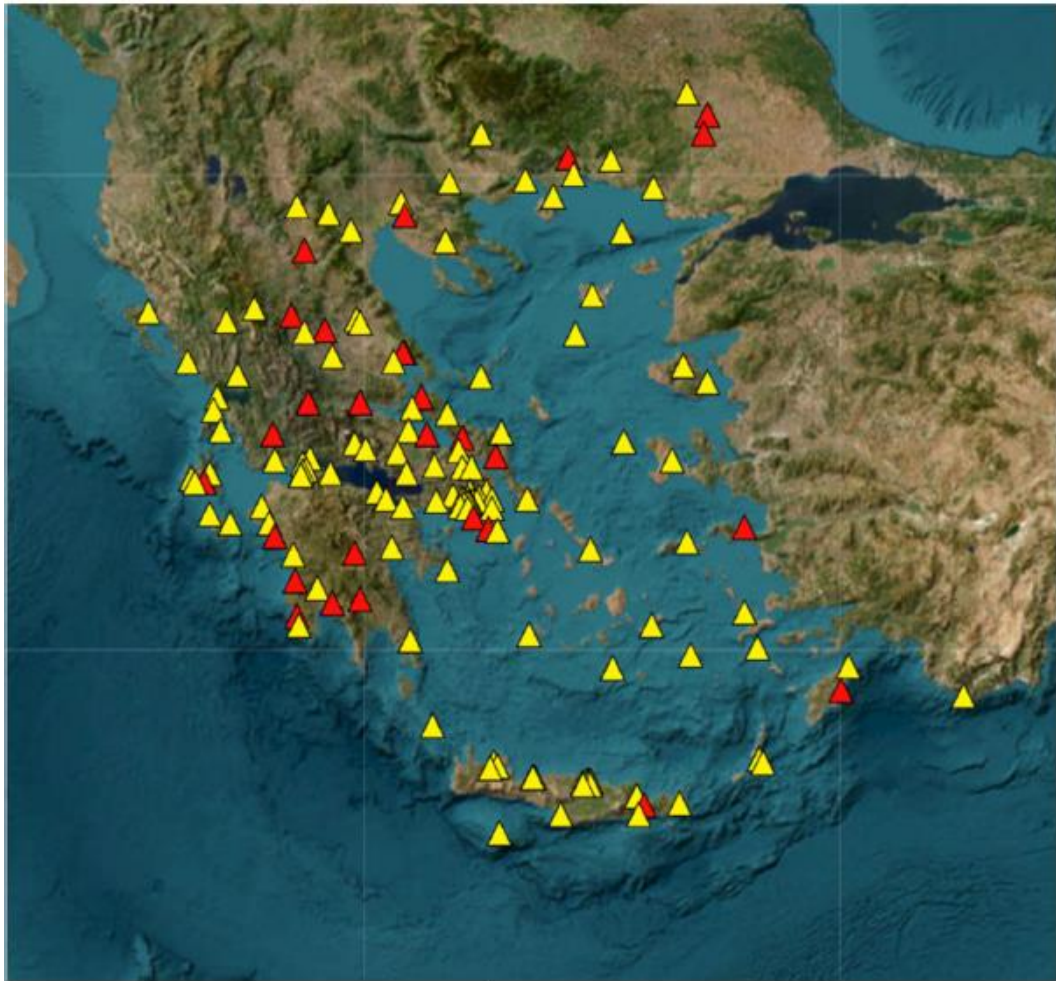

Χάρτης 10. Δίκτυο Επιταχυνσιογράφων



Χάρτης 11. Ενοποιημένο Εθνικό Σεισμολογικό Δίκτυο (Ε.Ε.Σ.Δ.)

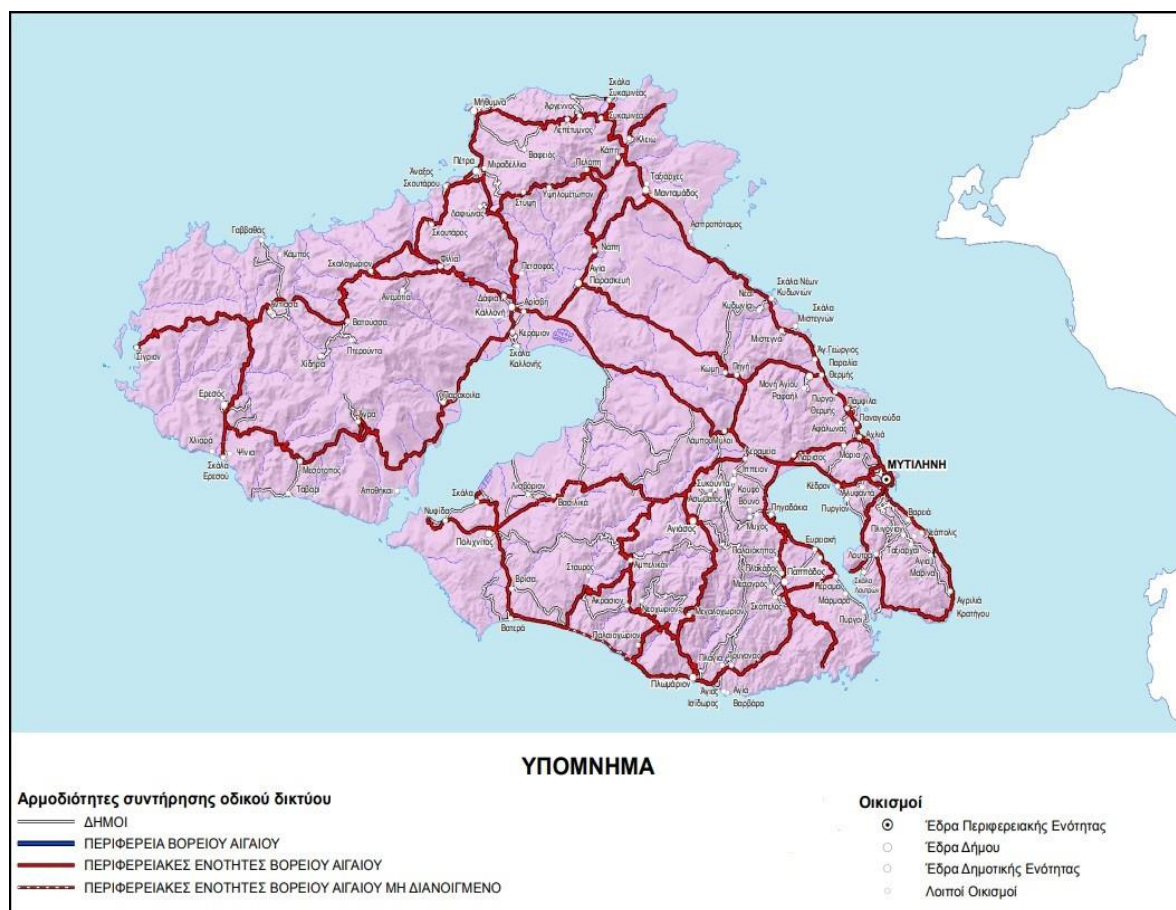

Χάρτης 12. Κατανομή των αρμοδιοτήτων συντήρησης του οδικού δικτύου

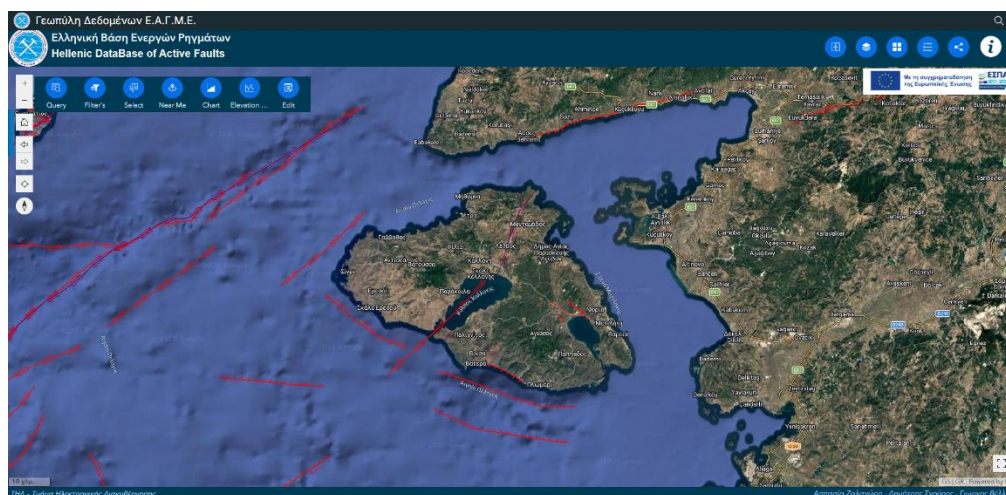

Χάρτης 13. Εθνική Βάση Ενεργών και Σεισμικών Ρηγμάτων (στιγμιότυπο - Πηγή: Ε.Α.Γ.Μ.Ε.)

Η Εθνική Βάση Δεδομένων Ενεργών Ρηγμάτων της Ελλάδας (HeDBAF) είναι ένα εθνικό προϊόν συνεργασίας όλων των σχετικών με αυτό το αντικείμενο ακαδημαϊκών και ερευνητικών ιδρυμάτων της Ελλάδας υπό την αιγίδα του ΟΑΣΠ. Ο κύριος σκοπός της γεωβάσης είναι να παρέχει ουσιαστικές πληροφορίες στην επιστημονική κοινότητα και σε όποιον θέλει να έχει μια συνοπτική ή εμπεριστατωμένη πληροφόρηση για τα ενεργά/σεισμικά ρήγματα της ευρύτερης περιοχής της Ελλάδας, καθώς και να χρησιμεύσει ως πλατφόρμα καθοδήγησης για γεωλόγους, μηχανικούς και την κεντρική και τοπική διοίκηση, για περαιτέρω εις βάθος μελετών. Είστε ευπρόσδεκτοι να περιηγηθείτε και να πλοηγηθείτε στη γεωβάση μας.

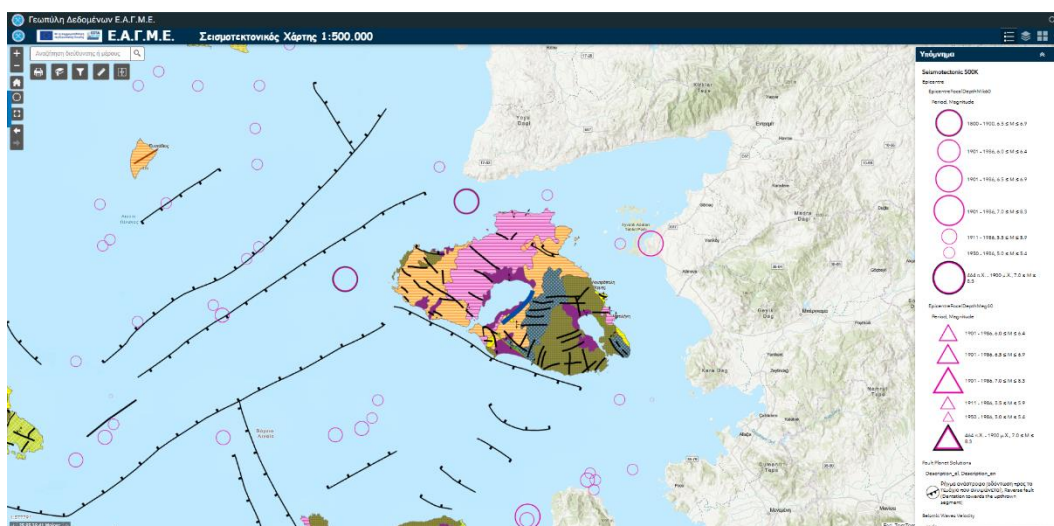

Χάρτης 14. Σεισμοτεκτονικός Χάρτης 1:500.000 (στιγμιότυπο - Πηγή: Ε.Α.Γ.Μ.Ε.)

Γενικό Σχέδιο Αντιμετώπισης Εκτάκτων Αναγκών και Άμεσης/Βραχείας Διαχείρισης των Συνεπειών από την Εκδήλωση σεισμών
«ΕΓΚΕΛΑΔΟΣ 2»

2^η Έκδοση 2026

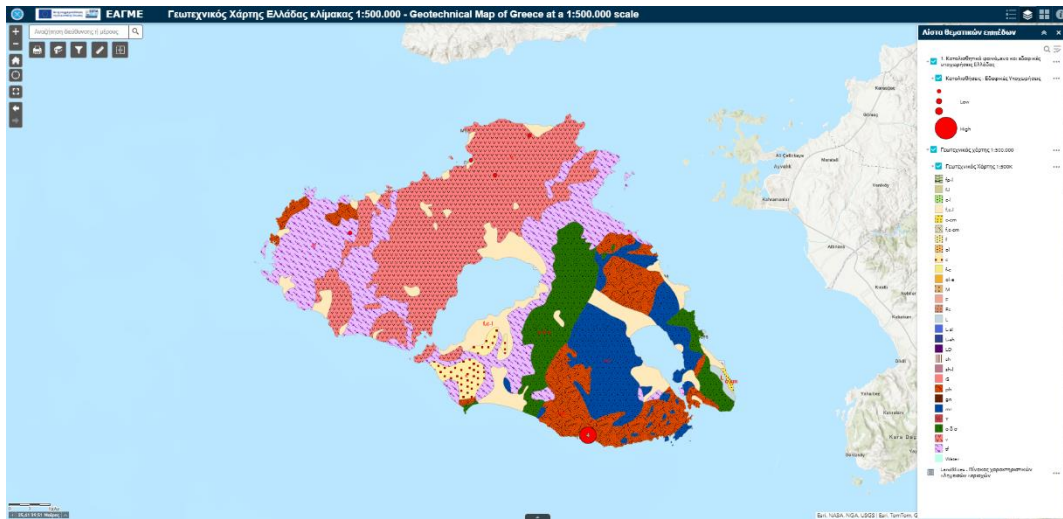

Χάρτης 14. Γεωτεχνικός Χάρτης Ελλάδας κλίμακας 1:500.000 (Πηγή: Ε.Α.Γ.Μ.Ε.)

Χάρτης απεικόνισης ηλεκτρικού δικτύου ΔΕΔΔΗΕ σε συνδυασμό με τις χρήσεις γης και τη φυτοκάλυψη Δήμου Μυτιλήνης

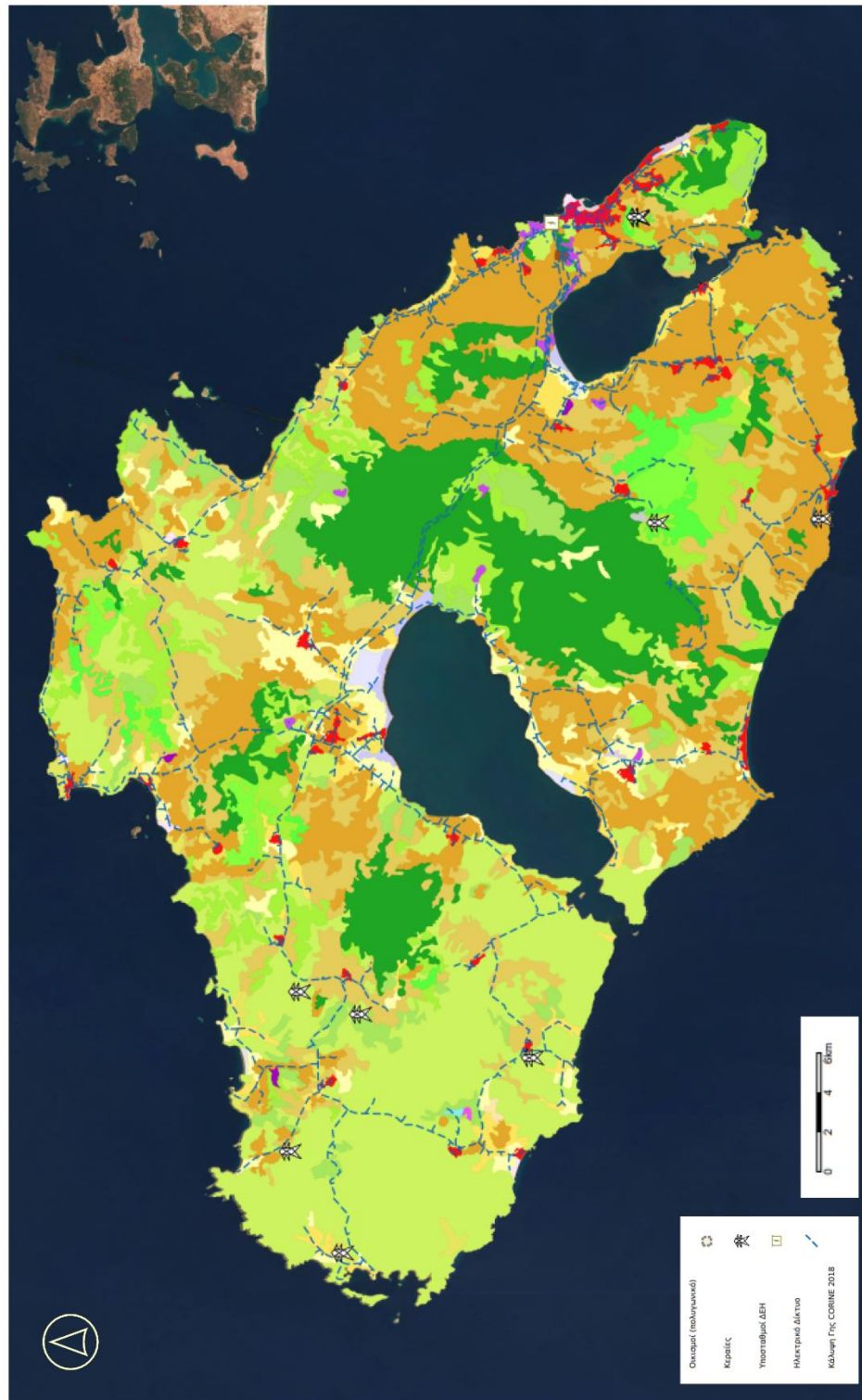

Χάρτης 15. Χάρτης απεικόνισης ηλεκτρικού δικτύου ΔΕΔΔΗΕ σε συνδυασμό με τις χρήσεις γης και τη φυτοκάλυψη Ν. Λέσβου (Δήμου Μυτιλήνης)

Θέσεις Ελικοδρομίων, Αεροδρομίων, Εγκαταστάσεων Δήμου Μυτιλήνης

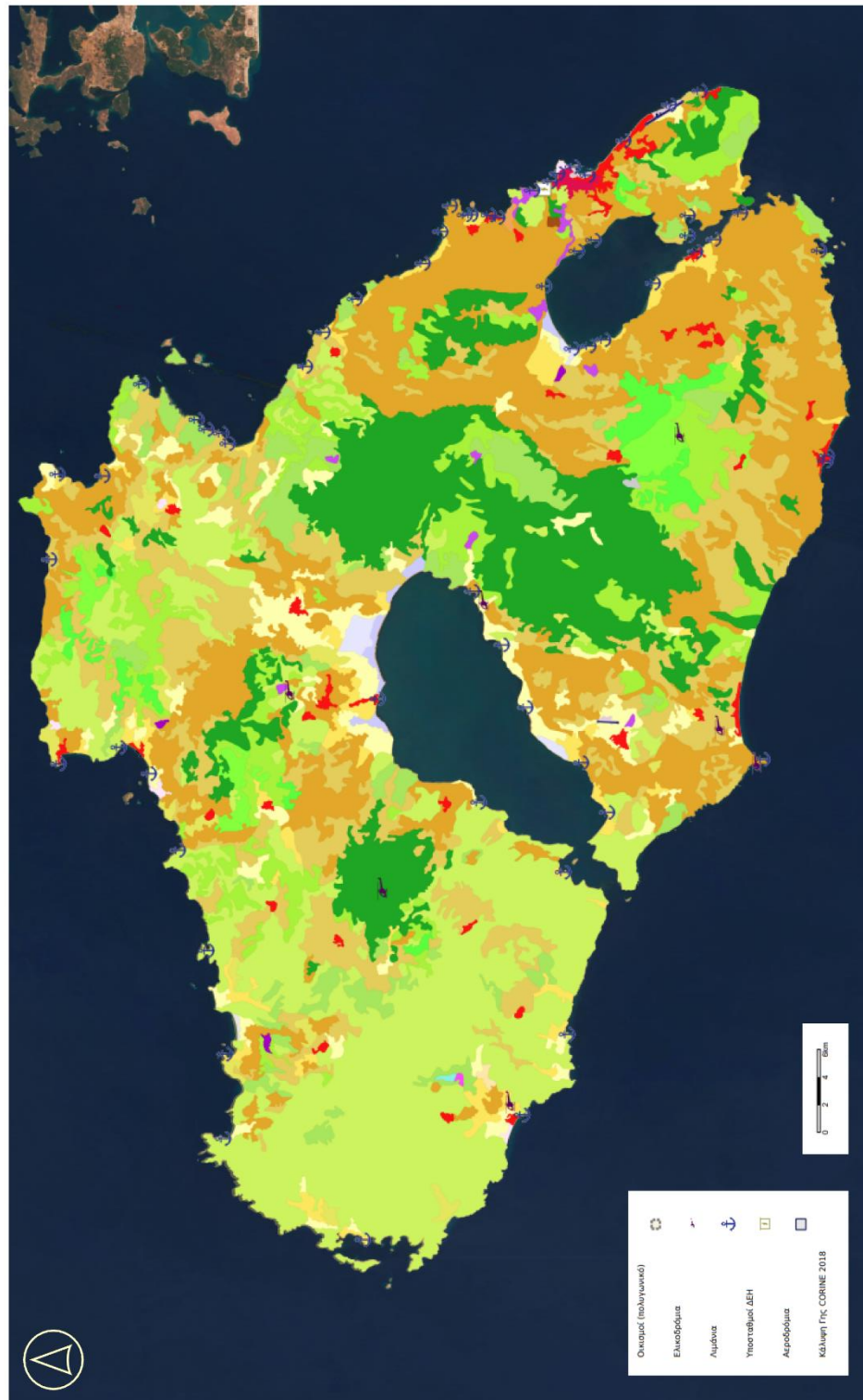

Χάρτης 16. Θέσεις Ελικοδρομίων, Αεροδρομίων, Εγκαταστάσεων Ν. Λέσβου (Δήμου Μυτιλήνης)

Θέσεις κατασκηνώσεων και σχολικών μονάδων Δήμου Μυτιλήνης



Χάρτης 16. Θέσεις κατασκηνώσεων και σχολικών μονάδων Ν. Λέσβου (Δήμου Μυτιλήνης)

Ενδεικτικές Θέσεις Νοσοκομείων και μονάδων υγείας Ν. Λέσβου (Δ. Μυτιλήνης)



Χάρτης 17. Ενδεικτικές Θέσεις Νοσοκομείων και μονάδων υγείας Ν. Λέσβου (Δήμου Μυτιλήνης)

Θέσεις εκκλησιών και μνημείων Ν. Λέσβου (Δ. Μυτιλήνης)



Χάρτης 18. Θέσεις εκκλησιών και μνημείων Ν. Λέσβου (Δήμου Μυτιλήνης)

Ενδεικτικοί χώροι Συγκέντρωσης – καταυλισμού Ν. Λέσβου (Δ. Μυτιλήνης)



Χάρτης 19. Ενδεικτικοί Χώροι καταφυγής Ν. Λέσβου (Δήμου Μυτιλήνης)

Ενδεικτικές Θέσεις Πρατηρίων καυσίμων, χωματερές και ΧΥΤΑ Ν. Λέσβου (Δ. Μυτιλήνης)



Χάρτης 20. Ενδεικτικές Θέσεις Πρατηρίων καυσίμων, χωματερές και ΧΥΤΑ Ν. Λέσβου (Δήμου. Μυτιλήνης)

Ενδεικτικές Θέσεις Αντλιοστασίων και Δεξαμενών Ν. Λέσβου (Δ. Μυτιλήνης)

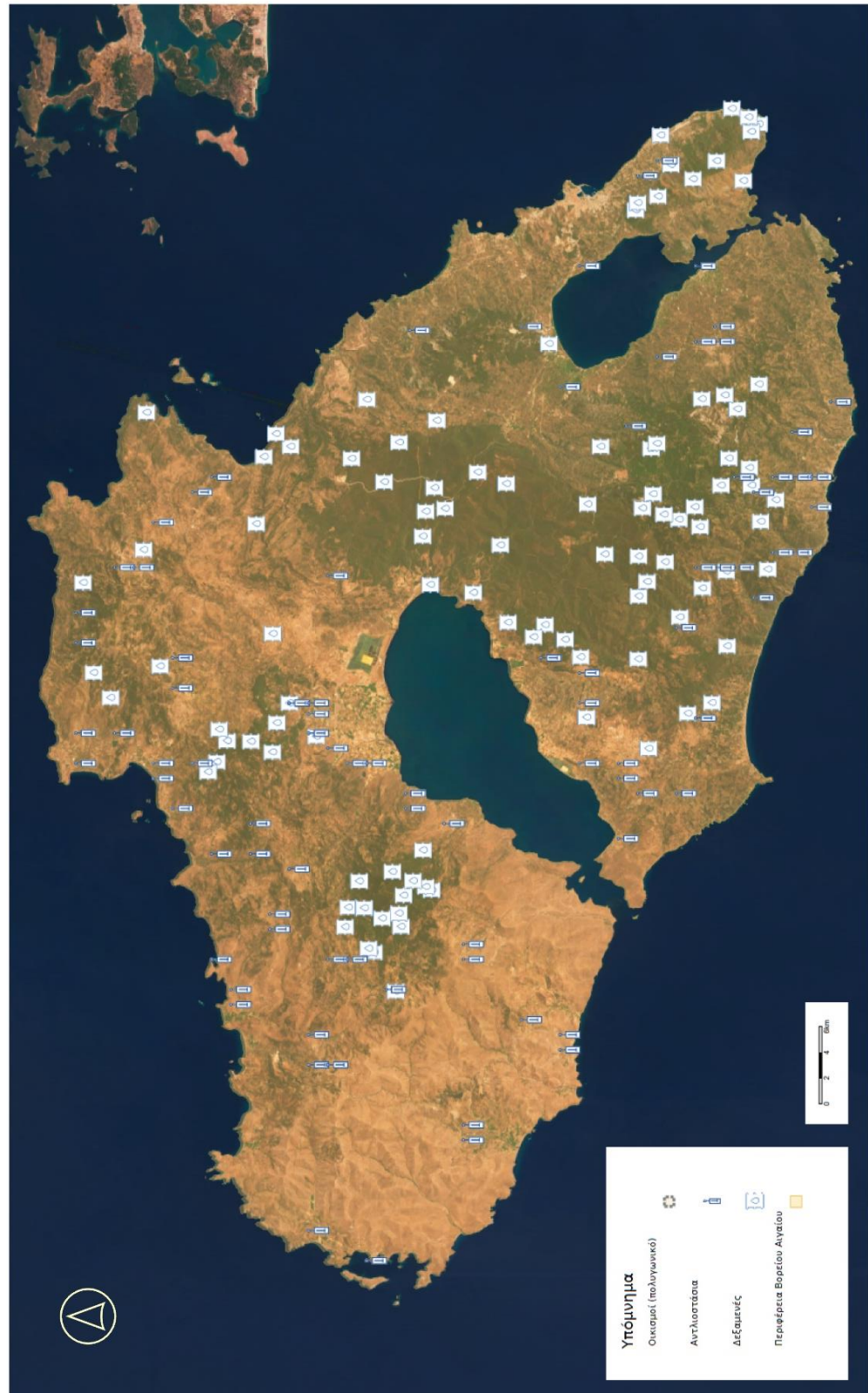
**Χάρτης 21.** Ενδεικτικές Θέσεις Αντλιοστασίων και Δεξαμενών Ν. Λέσβου (Δ. Μυτιλήνης)

ΠΑΡΑΡΤΗΜΑ Δ**ΠΑΡΑΡΤΗΜΑ Δ - ΜΗΝΜΟΝΙΟ ΕΝΕΡΓΕΙΩΝ**

Το παρόν προσαρτάται στο Σχέδιο Αντιμετώπισης Εκτάκτων Αναγκών και Άμεσης/Βραχείας Διαχείρισης Συνεπειών από την Εκδήλωση Σεισμών του Δήμου Μυτιλήνης και αποτελεί αναπόσπαστο τμήμα του.

Το μνημόνιο ενεργειών συντάχθηκε από το Τμήμα Πολιτικής Προστασίας κατ' εφαρμογή του Σχεδίου Εκτάκτων Αναγκών και Άμεσης/Βραχείας Διαχείρισης Συνεπειών από την Εκδήλωση Σεισμών

Μετά τη σύνταξή του και την έγκρισή του, το Τμήμα Πολιτικής Προστασίας θα κοινοποιήσει αντίγραφο του μνημονίου ενεργειών στον Δήμαρχο, καθώς και στους λοιπούς εμπλεκόμενους σε επίπεδο Δήμου.

Αποδίδονται ενέργειες και δράσεις σε οργανικές μονάδες του Δήμου (Αυτ/λες Τμήμα Πολιτικής Προστασίας, Τεχνικές Υπηρεσίες, κλπ..) και σε άλλα όργανα του Δήμου (Αντιδήμαρχος, Πρόεδρος Τοπικής Κοινότητας, κλπ..). Νοείται ότι για το **Σχέδιο Αντιμετώπισης Εκτάκτων Αναγκών και Άμεσης/Βραχείας Διαχείρισης Συνεπειών από την Εκδήλωση Σεισμών** Δήμου οι δράσεις αποδίδονται στις αρμόδιες οργανικές μονάδες του Δήμου ή σε άλλα όργανα του Δήμου (Αντιδήμαρχος, Πρόεδρος Τοπικής Κοινότητας, κλπ..), σύμφωνα με τον Οργανισμό Εσωτερικής Υπηρεσίας του Δήμου και τις εκάστοτε εξουσιοδοτικές πράξεις του Δημάρχου.

ΠΑΡΑΡΤΗΜΑ Δ1 - ΜΗΝΜΟΝΙΟ ΕΝΕΡΓΕΙΩΝ ΚΙΝΗΤΟΠΟΙΗΣΗΣ ΤΟΥ ΔΗΜΟΥ ΜΥΤΙΛΗΝΗΣ ΓΙΑ ΤΗΝ ΑΝΤΙΜΕΤΩΠΙΣΗ ΚΙΝΔΥΝΩΝ ΛΟΓΩ ΣΕΙΣΜΟΥ

Στο παρόν Παράρτημα Δ1 παρατίθενται ειδικότερα:

- Μνημόνιο ενεργειών Δημάρχου Μυτιλήνης
- Μνημόνιο ενεργειών Αντιδημάρχου Μυτιλήνης για θέματα Πολιτικής Προστασίας
- Μνημόνιο ενεργειών Τμήματος Πολιτικής Προστασίας Δήμου Μυτιλήνης
- Μνημόνιο ενεργειών Τεχνικών Υπηρεσιών Δήμου Μυτιλήνης
- Μνημόνιο ενεργειών Δ/νσης Καθαριότητας & Ανακύκλωσης Δήμου Μυτιλήνης
- Μνημόνιο ενεργειών Διεύθυνσης Περιβάλλοντος & Πρασίνου Δήμου Μυτιλήνης
- Μνημόνιο ενεργειών Διεύθυνσης Κοινωνικής Προστασίας, Παιδείας και Πολιτισμού
- Μνημόνιο ενεργειών προέδρων Τοπικών και Δημοτικών Κοινοτήτων Δήμου Μυτιλήνης
- Μνημόνιο ενεργειών Δ.Ε.Υ.Α Λ. (Μυτιλήνης)

Επίσης παρατίθενται:

- ονομαστική κατάσταση των υπευθύνων για την υλοποίηση των δράσεων Πολιτικής Προστασίας, που συνδέονται με την αντιμετώπιση εκτάκτων αναγκών που μπορεί να προκύψουν από εκδήλωση σεισμού καθώς και των αναπληρωτών τους, με τα στοιχεία επικοινωνίας τους (ονοματεπώνυμο, τίτλος, θέση, ιδιότητα / ειδικότητα, τηλέφωνα, email)
- κατάλογος των επιχειρησιακών μέσων που άμεσα διαθέτει ο Δήμος για την υλοποίηση των δράσεων Πολιτικής Προστασίας (μηχανήματα έργων, οχήματα μεταφοράς προσωπικού, κλπ..) που συνδέονται με την αντιμετώπιση εκτάκτων αναγκών την άμεση/βραχεία διαχείριση των συνεπειών μετά την εκδήλωση σεισμού.
- Ονομαστική κατάσταση των υπάλληλων του Δήμου Μυτιλήνης που διαθέτουν τα κατάλληλα επαγγελματικά προσόντα (Πολιτικοί Μηχανικοί), προκειμένου να συνδράμουν το έργο της ΓΔΑΕΦΚ, να συμμετάσχουν στη συγκρότηση των επιτροπών καταγραφής ζημιών και να προβούν σε άμεσο οπτικό έλεγχο των κτιρίων και των Σχολικών Μονάδων του Δήμου Μυτιλήνης.
- Ονομαστική κατάσταση των υπαλλήλων από τη Διεύθυνση Κοινωνικής Προστασίας του Δήμου Μυτιλήνης, οι οποίοι θα συμμετάσχουν στη συγκρότηση των επιτρεπών καταγραφής ζημιών του Δήμου Μυτιλήνης για τη χορήγηση οικονομικής ενίσχυσης σε όσους περιέχονται σε κατάσταση ανάγκης συνεπεία σεισμών (προνοιακό επίδομα)

Μνημόνιο ενεργειών Δημάρχου Μυτιλήνης

Προπαρασκευαστικές δράσεις:

- Έκδοση Απόφασης ορισμού υπευθύνων του Γραφείου Πολιτικής Προστασίας του Δήμου Μυτιλήνης.
- Εντολή προς το Τμήμα Πολιτικής Προστασίας του Δήμου για τη σύνταξη ή Επικαιροποίηση του Σχεδίου Αντιμετώπισης Εκτάκτων Αναγκών και Άμεσης/Βραχείας Διαχείρισης Συνεπειών από την Εκδήλωση Σεισμών του Δήμου Μυτιλήνης, με βάση τις οδηγίες σχεδίασης της παραγράφου 15.2 του Γενικού Σχεδίου Αντιμετώπισης Εκτάκτων Αναγκών και Άμεσης/Βραχείας Διαχείρισης Συνεπειών από την Εκδήλωση Σεισμών με την κωδική ονομασία «ΕΓΚΕΛΑΔΟΣ» (2η έκδοση)
- Εντολή προς τις Τεχνικές Υπηρεσίες και στην Δ/ση Καθαριότητας & Ανακύκλωσης του Δήμου Μυτιλήνης για τη συντήρηση εξοπλισμού και μέσων που θα χρησιμοποιηθούν για την αντιμετώπιση εκτάκτων αναγκών και την άμεση/βραχεία διαχείριση των συνεπειών μετά την εκδήλωση σεισμού
- Εντολή προς τις Τεχνικές Υπηρεσίες του Δήμου Μυτιλήνης, για να προβούν σε προσεισμικό έλεγχο κτιρίων βάσει των κατευθυντήριων οδηγιών του Ο.Α.Σ.Π.
- Εντολή προς το Τμήμα Πολιτικής Προστασίας του Δήμου, να προβεί σε συνεργασία με τις Τεχνικές Υπηρεσίες, στην κατάρτιση μνημονίου συνεργασίας με ιδιωτικούς φορείς για την εξασφάλιση επιπλέον πόρων προς ενίσχυση του έργου τους στην αντιμετώπιση εκτάκτων αναγκών και την άμεση/βραχεία διαχείριση των συνεπειών μετά την εκδήλωση σεισμού
- Έκδοση απόφασης συγκρότησης του Τοπικού Επιχειρησιακού Συντονιστικού Οργάνου Πολιτικής Προστασίας (Τ.Ε.Σ.Ο.Π.Π.) του Δήμου Μυτιλήνης σύμφωνα με τα οριζόμενα στο αρθ.13 του Ν.3013/2002 όπως αυτό τροποποιήθηκε και ισχύει στο αρθ.12 του Ν.5075/2023.
- Εντολή προς τους Προέδρους Τοπικών Κοινοτήτων για την καταγραφή των μέσων και του ανθρώπινου δυναμικού, που μπορούν να συμβάλλουν στην αντιμετώπιση εκτάκτων αναγκών και

την άμεση/βραχεία διαχείριση των συνεπειών μετά την εκδήλωση σεισμού, και την κοινοποίησή τους στο Τμήμα Πολιτικής Προστασίας του Δήμου.

- Συμμετοχή στο Περιφερειακό Επιχειρησιακό Συντονιστικό Όργανο Πολιτικής Προστασίας (Π.Ε.Σ.Ο.Π.Π.) της Περιφερειακής Ενότητας Μυτιλήνης, εφόσον προσκληθεί, για την επίλυση ζητημάτων συνεργασίας μεταξύ των εμπλεκόμενων φορέων στην αντιμετώπιση εκτάκτων αναγκών και την άμεση/βραχεία διαχείριση των συνεπειών μετά την εκδήλωση σεισμού
- Εντολή προς την Υπηρεσία Πρόνοιας του Δήμου για τη σύσταση και συγκρότηση επιτροπών καταγραφής ζημιών του Δήμου Μυτιλήνης για τη χορήγηση οικονομικής ενίσχυσης σε όσους περιέρχονται σε κατάσταση ανάγκης συνεπεία σεισμών (προνοιακό επίδομα)
- Εντολή προς την Υπηρεσία Πρόνοιας του Δήμου, για την καταγραφή διαθέσιμων χώρων (κλιματιζόμενων ή θερμαινόμενων) για την προστασία των ιδιαιτέρως ευάλωτων - ευπαθών ομάδων του πληθυσμού
- Εντολή προς την Υπηρεσία Πρόνοιας του Δήμου για την τήρηση καταλόγου των ωφελούμενων του προγράμματος «Βοήθεια στο Σπίτι»
- Εντολή προς το Τμήμα Πολιτικής Προστασίας του Δήμου για τη διενέργεια άσκησης Πολιτικής Προστασίας για την εκπαίδευση του προσωπικού και την αξιολόγηση της επιχειρησιακής ετοιμότητας των υπηρεσιών του Δήμου έναντι σεισμών, σύμφωνα με τις κατευθυντήριες οδηγίες της ΓΓΠΠ (παράγραφος 8.2.1 του παρόντος).
- Εντολή προς το Τμήμα Πολιτικής Προστασίας του Δήμου για δράσεις ενημέρωσης του κοινού για τη λήψη μέτρων πρόληψης και αυτοπροστασίας από κινδύνους που προέρχονται από την εκδήλωση σεισμών και θαλασσιών κυμάτων βαρύτητας (τσουνάμι).

Προπαρασκευαστική σύγκληση του Τοπικού Επιχειρησιακού Συντονιστικού Οργάνου Πολιτικής Προστασίας (Τ.Ε.Σ.Ο.Π.Π.) του Δήμου Μυτιλήνης για την ετοιμότητα αντιμετώπισης κινδύνων από την εκδήλωση σεισμών

- Δίνει εντολή προς το Τμήμα Πολιτικής Προστασίας του Δήμου για τη σύγκληση του Τοπικού Επιχειρησιακού Συντονιστικού Οργάνου Πολιτικής Προστασίας (Τ.Ε.Σ.Ο.Π.Π.) στη φάση συνήθους ετοιμότητας για την επίλυση ζητημάτων συνεργασίας μεταξύ των εμπλεκόμενων φορέων στην αντιμετώπιση εκτάκτων αναγκών λόγω σεισμών, όπως επίσης και ζητημάτων που αφορούν τη συνεργασία με τις εθελοντικές οργανώσεις Πολιτικής Προστασίας. Το Τοπικό Επιχειρησιακό Συντονιστικό Όργανο Πολιτικής Προστασίας (Τ.Ε.Σ.Ο.Π.Π.) συγκαλείτε σε ετήσια βάση ή αν υπάρξει ανάγκη (π.χ. τροποποίηση του παρόντος σχεδίου) και συχνότερα.
- Προεδρεύει του Τοπικού Επιχειρησιακού Συντονιστικού Οργάνου Πολιτικής Προστασίας (Τ.Ε.Σ.Ο.Π.Π.) στη φάση συνήθους ετοιμότητας για την επίλυση ζητημάτων συνεργασίας μεταξύ των εμπλεκόμενων φορέων στην αντιμετώπιση εκτάκτων αναγκών λόγω σεισμών, όπως επίσης και ζητημάτων που αφορούν τη συνεργασία με τις εθελοντικές οργανώσεις Πολιτικής Προστασίας
- Ιεραρχεί και δρομολογεί, κατά το μέρος που τον αφορά, τα μέτρα, έργα και δράσεις που προτάθηκαν στο ανωτέρω Τοπικό Επιχειρησιακό Συντονιστικό Όργανο Πολιτικής Προστασίας (Τ.Ε.Σ.Ο.Π.Π.).

Δράσεις αυξημένης ετοιμότητας εν όψει επαπειλούμενου κινδύνου για την εκδήλωση σεισμών

Ο Δήμαρχος Μυτιλήνης μετά από την ενημέρωσή του από τον Γενικό Γραμματέα Πολιτικής Προστασίας:

- Εντολή προς το Τμήμα Πολιτικής Προστασίας του Δήμου για τη σύγκληση του Τοπικού Επιχειρησιακού Συντονιστικού Οργάνου Πολιτικής Προστασίας (Τ.Ε.Σ.Ο.Π.Π.), εφόσον κρίνει ότι είναι απαραίτητο
- Συμμετοχή στο Περιφερειακό Επιχειρησιακό Συντονιστικό Όργανο Πολιτικής Προστασίας (Π.Ε.Σ.Ο.Π.Π.), της Περιφερειακής Ενότητας Μυτιλήνης, εφόσον προσκληθεί
- Εντολή για ετοιμότητα του προσωπικού και των μέσων του Δήμου Μυτιλήνης για την άμεση αντιμετώπιση εκτάκτων αναγκών και την άμεση/βραχεία διαχείριση των συνεπειών από την εκδήλωση σεισμού
- Εντολή προς το Τμήμα Πολιτικής Προστασίας του Δήμου για ενημέρωση του κοινού σε τοπικό επίπεδο, βάσει των οδηγιών αυτοπροστασίας και των δελτίων τύπου που εκδίδονται από τη Γενική Γραμματεία Πολιτικής Προστασίας, για την λήψη μέτρων αυτοπροστασίας από τους πολίτες για την εκδήλωση σεισμού
- Εντολή προς το Τμήμα Πολιτικής Προστασίας του Δήμου για έλεγχο της πορείας υλοποίησης των προπαρασκευαστικών δράσεων που προβλέπονται στο Σχέδιο Αντιμετώπισης Εκτάκτων Αναγκών και Άμεσης/Βραχείας Διαχείρισης Συνεπειών από την Εκδήλωση Σεισμών του Δήμου Μυτιλήνης

Δράσεις για την αντιμετώπιση εκτάκτων αναγκών μετά την εκδήλωση του σεισμού

- Συντονισμός δράσεων και διάθεσης του απαραίτητου δυναμικού και μέσων, εντός των ορίων του Δήμου Μυτιλήνης, για την αντιμετώπιση εκτάκτων αναγκών και τη διαχείριση συνεπειών λόγω σεισμού, σύμφωνα με το άρθρο 13 του Ν. 3013/2002 όπως αυτά ισχύουν.
- Εντολή προς το Τμήμα Πολιτικής Προστασίας του Δήμου για άμεση κινητοποίηση των υπαλλήλων του Γραφείου Πολιτικής Προστασίας του Δήμου, για συλλογή περαιτέρω πληροφοριών σχετικά με τις επιπτώσεις του σεισμού
- Εντολή προς τη Δ/ση Τεχνικών Υπηρεσιών για άμεσο έλεγχο των κτιρίων του Δήμου που στεγάζονται οι οργανικές μονάδες που εμπλέκονται στην εφαρμογή του παρόντος σχεδίου, για τη διαπίστωση ζημιών
- Εντολή προς τη Δ/ση Τεχνικών Υπηρεσιών για διάθεση προσωπικού και μέσων που διαθέτουν (μηχανήματα έργων, κλπ..) για την άρση εμποδίων στο οδικό δίκτυο αρμοδιότητας του Δήμου, για τη διευκόλυνση της κίνησης των οχημάτων των σωστικών συνεργείων προς και από την πληγείσα περιοχή, τις νοσοκομειακές μονάδες, κλπ..
- Συντονισμός της άμεσης υποστήριξης του έργου των λοιπών επιχειρησιακά εμπλεκόμενων φορέων (Π.Σ., ΕΛ.ΑΣ., κλπ..) στο έργο διάσωσης και απεγκλωβισμού με μέσα που διαθέτει ο Δήμος Μυτιλήνης
- Εντολή για συνδρομή προσωπικού και μέσων του Δήμου Μυτιλήνης σε όμορους Δήμους μετά από σχετική συνεννόηση με τους αρμόδιους Δημάρχους.
- Εντολή προς το Τμήμα Πολιτικής Προστασίας του Δήμου για υποβολή αιτήματος συνδρομής με υλικά και μέσα προς ενίσχυση του έργου του Δήμου στην αντιμετώπιση εκτάκτων αναγκών και τη διαχείριση των συνεπειών από την εκδήλωση σεισμού, από όμορους Δήμους, την οικεία Περιφέρεια, Αποκεντρωμένη Διοίκηση ή το Ε.Σ.Κ.Ε.ΔΙ.Κ.
- Λήψη και εκτέλεση της απόφασης για την οργανωμένη προληπτική απομάκρυνση των πολιτών, για λόγους προστασίας της ζωής ή της υγείας τους από εξελισσόμενη ή από επικείμενη καταστροφή, στα πλαίσια εφαρμογής του άρθ. 18 του Ν 3613/2007 (ΦΕΚ 263 Α)
- Εντολή προς το Τμήμα Πολιτικής Προστασίας του Δήμου για την ενεργοποίηση, εφόσον συντρέχουν λόγοι, των μνημονίων συνεργασίας με ιδιωτικούς φορείς για την εξασφάλιση επιπλέον πόρων στην αντιμετώπιση εκτάκτων αναγκών και τη διαχείριση των συνεπειών λόγω σεισμού

Αυτοτελές Τμήμα Πολιτικής Προστασίας Δήμου Μυτιλήνης

- Εντολή του Δημάρχου προς το Τμήμα Πολιτικής Προστασίας του Δήμου για σύγκληση του Τοπικού Επιχειρησιακού Συντονιστικού Οργάνου Πολιτικής Προστασίας (Τ.Ε.Σ.Ο.Π.Π.), εφόσον κρίνεται αναγκαίο
- Ενημέρωση του Περιφερειάρχη Βορείου Αιγαίου και του Γενικού Γραμματέα Αποκεντρωμένης Διοίκησης Αιγαίου για την τρέχουσα κατάσταση
- Αίτημα στον Γενικό Γραμματέα Πολιτικής Προστασίας (σύμφωνα με το άρθρο 25 του Ν.4662/2020) - για την κήρυξη της περιοχής που πλήττεται σε κατάσταση έκτακτης ανάγκης, εφόσον συντρέχουν λόγοι.
- Ενημέρωση της εταιρίας «Κτιριακές Υποδομές Α.Ε», ώστε να διενεργήσουν μετασεισμικό έλεγχο των Σχολικών Μονάδων, εφόσον μετά τον άμεσο οπτικό έλεγχο των Σχολικών Μονάδων από τους υπαλλήλους του Δήμου, που διαθέτουν τα κατάλληλα επαγγελματικά προσόντα (Παράρτημα Β2), προκύψει η σχετική ανάγκη.
- Έκδοση απόφασης διακοπής μαθημάτων, λόγω έκτακτων συνθηκών εντός των διοικητικών ορίων του Δήμου Μυτιλήνης σε συνεργασία με την Περιφερειακή Διεύθυνση Πρωτοβάθμιας και Δευτεροβάθμιας Εκπαίδευσης και τον Περιφερειάρχη Βορείου Αιγαίου, αν κρίνεται απαραίτητο (αρθ. 94 παρ. 4.27 του Ν.3852/2010)
- Άμεση επικοινωνία με τον Αντιπεριφερειάρχη της Π.Ε. Μυτιλήνης, στις περιπτώσεις που ο Αντιπεριφερειάρχης συντονίζει και εποπτεύει τη διάθεση προσωπικού και μέσων των αρμόδιων υπηρεσιών της Περιφέρειας, οι οποίες λειτουργούν στα όρια της Περιφερειακής τους Ενότητας για την αντιμετώπιση εκτάκτων αναγκών και τη διαχείριση των συνεπειών από την εκδήλωση σεισμού
- Εντολή προς το Τμήμα Πολιτικής Προστασίας του Δήμου για παραμονή, μερική αποκλιμάκωση ή ολική αποκλιμάκωση των πόρων που έχουν διατεθεί
- Εντολή προς το Τμήμα Πολιτικής Προστασίας του Δήμου για την ενεργοποίηση εθελοντικών οργανώσεων πολιτικής προστασίας που δραστηριοποιούνται στο Δήμο Μυτιλήνης για υποστηρικτικές δράσεις στο έργο του
- Ενημέρωση κοινού για δράσεις πολιτικής προστασίας που δρομολογούνται από το Δήμο Μυτιλήνης για την αντιμετώπιση εκτάκτων αναγκών και την άμεση/βραχεία διαχείριση των συνεπειών από την εκδήλωση σεισμού, καθώς και για τη λήψη μέτρων αυτοπροστασίας.
- Εντολή προς τον Γενικό Γραμματέα ή στον Γενικό Δ/ντη του Δήμου Μυτιλήνης, για τη δρομολόγηση δράσεων που αφορούν τη δημιουργία και λειτουργία τηλεφωνικού κέντρου, σε συνεργασία με τις αρμόδιες εμπλεκόμενες υπηρεσίες του Δήμου. Το τηλεφωνικό Κέντρο θα καταγράφει προβλήματα που έχουν δημιουργηθεί από την εκδήλωση του σεισμού (καταρρεύσεις κτιρίων, κατολισθήσεις, διακοπή υδροδότησης κλπ..) και θα τα προωθεί στις αρμόδιες υπηρεσίες του Δήμου. Επίσης το τηλεφωνικό κέντρο θα καταγράφει αιτήματα πολιτών για άμεση προσωρινή διαμονή καθώς και, εάν κριθεί απαραίτητο και κατόπιν συνεννόησης του Δημάρχου με τη Γενική Διεύθυνση Αποκατάστασης Επιπτώσεων Φυσικών Καταστροφών (Γ.Δ.Α.Ε.Φ.Κ.) της Γενικής Γραμματείας Υποδομών, θα καταγράφει στον πίνακα Α του Παραρτήματος Ι, τα αιτήματα των πολιτών που επιθυμούν μετασεισμικό έλεγχο κτιρίων από κλιμάκιο της Γ.Δ.Α.Ε.Φ.Κ. (Σχεδιάγραμμα 1).

Δράσεις για την άμεση/βραχεία διαχείριση συνεπειών μετά την εκδήλωση σεισμού

- Εκτίμηση του αριθμού των πολιτών στην περιοχή ευθύνης τους, για τους οποίους θα πρέπει να εξασφαλιστούν άμεσα καταλύματα, με βάση τις πληροφορίες σχετικά με τον αριθμό των κατοικιών που έχουν καταρρεύσει ή υποστεί σοβαρές ζημιές στην περιοχή ευθύνης τους, και ενημέρωση του Περιφερειάρχη Βορείου Αιγαίου και του Γενικού Γραμματέα Αποκεντρωμένης Διοίκησης Αιγαίου για τον εν λόγω εκτιμώμενο αριθμό.

Αυτοτελές Τμήμα Πολιτικής Προστασίας Δήμου Μυτιλήνης

- Εντολή προς το Τμήμα Πολιτικής Προστασίας του Δήμου για τη γνωστοποίηση μέσω ανακοινώσεων ή δελτίων τύπου στα τοπικά μέσα ενημέρωσης και μέσα κοινωνικής δικτύωσης, για τη λειτουργία τηλεφωνικής γραμμής στην οποία μπορούν να απευθύνονται οι πολίτες που οι ιδιοκτησίες τους έχουν πληγεί και χρειάζονται άμεσα προσωρινή διαμονή
- Εντολή προς το Τμήμα Πολιτικής Προστασίας του Δήμου για την ενεργοποίηση, εφόσον συντρέχουν λόγοι, των μνημονίων συνεργασίας με ιδιωτικούς φορείς για την εξασφάλιση επιπλέον πόρων για την άμεση/βραχεία διαχείριση συνεπειών λόγω σεισμού
- Εντολή προς το Τμήμα Πολιτικής Προστασίας του Δήμου για την επιστροφή των πολιτών που απομακρύνθηκαν προληπτικά από την πληγείσα περιοχή όπου διαβιούν, εφόσον χρειάζονται μεταφορά.
- Εντολή στις Τεχνικές Υπηρεσίες, στη Δ/ση Καθαριότητας, Περιβάλλοντος και Πρασίνου καθώς και στην ΔΕΥΑ του Δήμου για άμεση αποκατάσταση της λειτουργίας υποδομών αρμοδιότητάς τους (δίκτυα ύδρευσης, οδικό δίκτυο, κλπ.), η λειτουργία των οποίων παρουσιάζει δυσχέρειες ή διακόπηκε λόγω σεισμών
- Εντολή στις Τεχνικές Υπηρεσίες του Δήμου για τον έλεγχο υποδομών και τεχνικών έργων αρμοδιότητάς τους, τα οποία βρίσκονται εντός της πληγείσας περιοχής, για τη διαπίστωση ζημιών
- Εντολή στην Υπηρεσία Πρόνοιας του Δήμου για την καταγραφή και εκτίμηση ζημιών σε κατοικίες, από τις επιτροπές που έχουν συγκροτηθεί για το σκοπό αυτό, προκειμένου να χορηγηθούν οι προβλεπόμενες οικονομικές ενισχύσεις για την κάλυψη των πρώτων αναγκών των πληγέντων, για επισκευές κύριας οικίας ή αντικατάσταση οικοσκευής
- Συντονισμός δράσεων και διάθεσης του απαραίτητου δυναμικού και μέσων, εντός των ορίων του Δήμου Μυτιλήνης, για την άμεση/βραχεία διαχείριση συνεπειών λόγω σεισμών, σύμφωνα με το άρθρο 13 του Ν. 3013/2002
- Εντολή προς το Τμήμα Πολιτικής Προστασίας του Δήμου για παραμονή, μερική αποκλιμάκωση ή ολική αποκλιμάκωση των πόρων που έχουν διατεθεί για την αντιμετώπιση εκτάκτων αναγκών και τη διαχείριση των συνεπειών λόγω σεισμών
- Εντολή προς το Τμήμα Πολιτικής Προστασίας του Δήμου για υποβολή αιτήματος προς τον Γενικό Γραμματέα Πολιτικής Προστασίας για την ενεργοποίηση του Μνημονίου Συνεργασίας μεταξύ της Ελληνικής Αρχής Γεωλογικών και Μεταλλευτικών Ερευνών (Ε.Α.Γ.Μ.Ε.) και της ΓΓΠΠ, σε περιπτώσεις συντελεσθέντος ή εν εξελίξει καταστροφικού φαινομένου γεωλογικής αιτιολογίας (κατολισθήσεις, εδαφικές υποχωρήσεις, καθιζήσεις), σύμφωνα με τα 4927/5-07-2016 και 6044/25-08-2016 έγγραφα της Δ/σης Σχεδιασμού & Αντιμετώπισης Εκτάκτων Αναγκών της ΓΓΠΠ.

Μνημόνιο ενεργειών Αντιδημάρχου Πολιτικής Προστασίας του Δήμου Μυτιλήνης

-

Προπαρασκευαστικές δράσεις

Συνδράμει τον Δήμαρχο στο έργο του και παρακολουθεί την υλοποίηση των προπαρασκευαστικών δράσεων πολιτικής προστασίας του Δήμου Μυτιλήνης σε *συνεργασία* με το Τμήμα Πολιτικής Προστασίας του Δήμου και τις λοιπές αρμόδιες οργανικές μονάδες του Δήμου.

Προπαρασκευαστική σύγκληση Τοπικού Επιχειρησιακού Συντονιστικού Οργάνου Πολιτικής Προστασίας (Τ.Ε.Σ.Ο.Π.Π.) του Δήμου Μυτιλήνης, για την ετοιμότητα αντιμετώπισης κινδύνων από την εκδήλωση σεισμών

Συνδράμει τον Δήμαρχο στο Τοπικό Επιχειρησιακό Συντονιστικό Όργανο Πολιτικής Προστασίας (Τ.Ε.Σ.Ο.Π.Π.) και δύναται να τον αντικαθιστά, κατόπιν σχετικής εξουσιοδότησης από τον Δήμαρχο, σε περίπτωση κωλύματος ή απουσίας του.

Δράσεις αυξημένης ετοιμότητας του Δήμου Μυτιλήνης εν όψει επαπειλούμενου κινδύνου για την εκδήλωση σεισμών

Συνδράμει τον Δήμαρχο στο έργο του και παρακολουθεί την υλοποίηση των μέτρων προπαρασκευαστικών δράσεων του Δήμου Μυτιλήνης, σε συνεργασία με το Τμήμα Πολιτικής Προστασίας του Δήμου και τις λοιπές αρμόδιες οργανικές μονάδες του Δήμου.

Δράσεις του Δήμου Μυτιλήνης στην αντιμετώπιση εκτάκτων αναγκών μετά την εκδήλωση του σεισμού

- Συνδράμει τον Δήμαρχο στο έργο του συντονισμού δράσεων και διάθεσης του απαραίτητου δυναμικού και μέσων, εντός των ορίων του Δήμου, για την αντιμετώπιση εκτάκτων αναγκών και τη διαχείριση των συνεπειών από την εκδήλωση σεισμού
- Παρακολουθεί την υλοποίηση των δράσεων του Δήμου Μυτιλήνης στην αντιμετώπιση κινδύνων λόγω σεισμών, σε συνεργασία με το Τμήμα Πολιτικής Προστασίας του Δήμου και τις λοιπές αρμόδιες οργανικές μονάδες του Δήμου.
- Συγκεντρώνει τα αιτήματα των οργανικών μονάδων του Δήμου, που αιτούνται την ενεργοποίηση μνημονίων συνεργασίας με ιδιωτικούς φορείς για την εξασφάλιση επιπλέον πόρων στην αντιμετώπιση εκτάκτων αναγκών, σύμφωνα με τα αναφερόμενα στο Παράρτημα Δ. Κατόπιν φροντίζει να μην εκτελούνται με απευθείας ανάθεση, εργασίες που αφορούν το ίδιο αντικείμενο, ώστε να μην θεωρείται ότι υπάρχει κατάτμηση έργου

Δράσεις του Δήμου Μυτιλήνης στην άμεση/βραχεία διαχείριση των συνεπειών μετά την εκδήλωση του σεισμού

- Συνδράμει τον Δήμαρχο στο έργο του συντονισμού δράσεων και διάθεσης του απαραίτητου δυναμικού και μέσων, εντός των ορίων του Δήμου, για την άμεση/βραχεία διαχείριση συνεπειών λόγω σεισμών
- Παρακολουθεί την υλοποίηση των δράσεων του Δήμου Μυτιλήνης για την άμεση/βραχεία διαχείριση συνεπειών λόγω σεισμών, σε συνεργασία με το Τμήμα Πολιτικής Προστασίας του Δήμου και τις λοιπές αρμόδιες οργανικές μονάδες του Δήμου.

Μνημόνιο ενεργειών Αυτοτελούς Τμήματος Πολιτικής Προστασίας του Δήμου Μυτιλήνης

-

Προπαρασκευαστικές δράσεις

- Καταγραφή των επιχειρησιακά διαθέσιμων πόρων του Δήμου, που δύνανται να διατεθούν στην αντιμετώπιση εκτάκτων αναγκών και την άμεση/βραχεία διαχείριση των συνεπειών μετά την εκδήλωση σεισμού, στο πλαίσιο εφαρμογής του παρόντος σχεδίου.
- Σύνταξη ή επικαιροποίηση του Σχεδίου Αντιμετώπισης Εκτάκτων Αναγκών και Άμεσης/Βραχείας Διαχείρισης Συνεπειών από την Εκδήλωση Σεισμών του Δήμου Μυτιλήνης με βάση τις οδηγίες σχεδίασης της παραγράφου 15.2 του Γενικού Σχεδίου Αντιμετώπισης Εκτάκτων Αναγκών και Άμεσης/Βραχείας Διαχείρισης Συνεπειών από την Εκδήλωση Σεισμών με την κωδική ονομασία «ΕΓΚΕΛΑΔΟΣ» (2η έκδοση) και υποβολή του στην Δημοτική Επιτροπή του Δήμου, προκειμένου να εγκριθεί από το Δημοτικό Συμβούλιο.
- Σύνταξη ή επικαιροποίηση μνημονίων ενεργειών, σε συνεργασία με τις εμπλεκόμενες υπηρεσίες του Δήμου, στα οποία να προσδιορίζονται οι επιχειρησιακά υπεύθυνοι υπάλληλοι, ο ρόλος και οι δράσεις αυτών για την αντιμετώπιση εκτάκτων αναγκών εξαιτίας σεισμών. Στα πλαίσια αυτά συντάσσονται τηλεφωνικοί κατάλογοι με τηλέφωνα και θέσεις υπευθύνων των Δήμων (Παράρτημα Β2 & Παράρτημα Θ), τα οποία και κοινοποιούνται στις κατά τόπους αρμόδιες υπηρεσίες του Π.Σ. και της ΕΛ.ΑΣ..
- Κοινοποίηση του επικαιροποιημένου Σχεδίου Αντιμετώπισης Εκτάκτων Αναγκών και Άμεσης/Βραχείας Διαχείρισης Συνεπειών από την Εκδήλωση Σεισμών του Δήμου Μυτιλήνης στις αρμόδιες κατά τόπους Διοικήσεις του Πυροσβεστικού Σώματος και της Ελληνικής Αστυνομίας, για λόγους άμεσης κινητοποίησης και πληρέστερης ενημέρωσής τους.
- Έλεγχος της λειτουργίας του συστήματος επικοινωνίας και ροής πληροφοριών για τη διασφάλιση της ικανότητας ασφαλούς ανταλλαγής πληροφοριών μεταξύ των εμπλεκόμενων Φορέων καθώς και της λήψης αποφάσεων.
- Εξασφάλιση επικοινωνίας με το Κέντρο Επιχειρήσεων της Γενικής Γραμματείας Πολιτικής Προστασίας και των λοιπών εμπλεκόμενων φορέων σε τοπικό επίπεδο.
- Κατάρτιση, σε συνεργασία με τις Τεχνικές Υπηρεσίες του Δήμου, μνημονίου συνεργασίας με ιδιωτικούς φορείς με την μορφή Μητρώου Εργοληπτών (εταιρειών - φυσικών προσώπων) για την εξασφάλιση επιπλέον πόρων προς ενίσχυση του έργου του Δήμου στην αντιμετώπιση εκτάκτων αναγκών και τη διαχείριση των συνεπειών λόγω σεισμών, για την περίπτωση που δεν επαρκούν οι πόροι του Δήμου.
- Κατάρτιση, σε συνεργασία με τις Τεχνικές Υπηρεσίες του Δήμου, επικαιροποιημένου καταλόγου (μητρώου) υπαλλήλων που διαθέτουν τα κατάλληλα επαγγελματικά προσόντα, προκειμένου να συνδράμουν το έργο της Γενικής Διεύθυνσης Αποκατάστασης Επιπτώσεων Φυσικών Καταστροφών (Γ.Δ.Α.Ε.Φ.Κ.).(Παράρτημα Β)
- Καθορισμός χώρων συγκέντρωσης του πληθυσμού, μετά από σχετική συνεννόηση με την οικεία Περιφέρεια, σε περιπτώσεις εκτάκτων αναγκών λόγω σεισμών (χώροι καταφυγής).(Παράρτημα Η)
- Καθορισμός χώρων εναπόθεσης μπάζων που ενδέχεται να προκύψουν μετά από την εκδήλωση σεισμών, κατόπιν σχετικής συνεννόησης με την Τεχνική Υπηρεσία (Παράρτημα Η)
- Μέριμνα για τη σύγκληση του Τοπικού Επιχειρησιακού Συντονιστικού Οργάνου Πολιτικής Προστασίας (Τ.Ε.Σ.Ο.Π.Π.) του Δήμου κατόπιν εντολής του Δημάρχου
- Ενημέρωση του κοινού για τη λήψη μέτρων πρόληψης και αυτοπροστασίας από κινδύνους που προέρχονται από σεισμούς και θαλάσσια κύματα βαρύτητας (τσουνάμι), με βάση τις κατευθυντήριες οδηγίες και το έντυπο υλικό που έχουν εκδοθεί από την ΓΓΠΠ και τον ΟΑΣΠ.

- Προγραμματισμός διενέργειας άσκησης Πολιτικής Προστασίας για την εκπαίδευση του προσωπικού και την αξιολόγηση της επιχειρησιακής ετοιμότητας των υπηρεσιών του Δήμου για την αντιμετώπιση εκτάκτων αναγκών και την άμεση/βραχεία διαχείριση των συνεπειών από την εκδήλωση σεισμών, σύμφωνα με τις κατευθυντήριες οδηγίες της ΓΓΠΠ (παράγραφος 8.2.1 του παρόντος).
- Τήρηση αρχείου με τις Εθελοντικές Οργανώσεις του Δήμου Μυτιλήνης

Προπαρασκευαστική σύγκληση Τοπικού Επιχειρησιακού Συντονιστικού Οργάνου Πολιτικής Προστασίας (Τ.Ε.Σ.Ο.Π.Π.) για την ετοιμότητα αντιμετώπισης κινδύνων από την εκδήλωση σεισμών

- Συγκαλεί, κατόπιν εντολής του Δημάρχου, το Τοπικό Επιχειρησιακό Συντονιστικό Όργανο Πολιτικής Προστασίας (Τ.Ε.Σ.Ο.Π.Π) στη φάση συνήθους ετοιμότητας για την επίλυση ζητημάτων συνεργασίας μεταξύ των εμπλεκόμενων φορέων στην αντιμετώπιση εκτάκτων αναγκών λόγω σεισμών, όπως επίσης και ζητημάτων που αφορούν τη συνεργασία με τις εθελοντικές οργανώσεις Πολιτικής Προστασίας
- Μετά την συνεδρίαση του Τ.Ε.Σ.Ο.Π.Π, ο Γραμματέας του Συντονιστικού αυτού:
- Διαβιβάζει τα πρακτικά του ΤΕΣΟΠΠ στο Τμήμα Πολιτικής Προστασίας του Δήμου Μυτιλήνης, στους εκπροσωπούμενους στο ΤΕΣΟΠΠ φορείς, στη Δ/νση Πολιτικής Προστασίας της Περιφέρειας Βορείου Αιγαίου και στη Δ/νση Πολιτικής Προστασίας της Αποκεντρωμένης Διοίκησης Αιγαίου για την ενημέρωση του Περιφερειάρχη Βορείου Αιγαίου και του Συντονιστή Αποκεντρωμένης Διοίκησης, αντίστοιχα, στο πλαίσιο της αμοιβαίας συνεργασίας και διαλειτουργικότητας μεταξύ των φορέων Τοπικής Αυτοδιοίκησης.
- Προχωρά στη διαμόρφωση του τελικού σχεδιασμού του Δήμου Μυτιλήνης για πρόληψη και ετοιμότητα για την αντιμετώπιση κινδύνων που προέρχονται από την εκδήλωση σεισμών, σύμφωνα με τις υποδείξεις του Δημάρχου Μυτιλήνης και με βάση τα μέτρα, έργα και δράσεις που προτάθηκαν στο ανωτέρω Συντονιστικό Τοπικό Όργανο.

Δράσεις αυξημένης ετοιμότητας εν όψει επαπειλούμενου κινδύνου για την εκδήλωση σεισμών

- Σύγκληση του Τοπικού Επιχειρησιακού Συντονιστικού Οργάνου Πολιτικής Προστασίας (Τ.Ε.Σ.Ο.Π.Π.) κατόπιν εντολής του Δημάρχου
- Επικαιροποίηση καταλόγου των άμεσα διαθέσιμων επιχειρησιακών μέσων που έχει ο Δήμος, καθώς και των μέσων που δύνανται να διατεθούν μέσω του μνημονίου συνεργασίας με ιδιωτικούς φορείς για την αντιμετώπιση εκτάκτων αναγκών και τη διαχείριση των συνεπειών λόγω σεισμών και ενημέρωση του Δημάρχου
- Ενημέρωση σε τοπικό επίπεδο, βάσει των οδηγιών αυτοπροστασίας και των δελτίων τύπου που εκδίδονται από τη Γενική Γραμματεία Πολιτικής Προστασίας, για την λήψη μέτρων αυτοπροστασίας από τους πολίτες πριν την εκδήλωση σεισμού

Δράσεις για την αντιμετώπιση εκτάκτων αναγκών μετά την εκδήλωση του σεισμού

- Άμεση ενημέρωση της Δ/νσης Τεχνικών Υπηρεσιών και των Δ/σεων Καθαριότητας και Περιβάλλοντος & Πρασίνου που εμπλέκονται σε αρχικό στάδιο, με στόχο την άμεση κινητοποίησή τους, μετά από σχετική εντολή Δημάρχου.
- Συνεχής επικοινωνία με τη Διεύθυνση Αστυνομίας Μυτιλήνης, τα Αστυνομικά Τμήματα Μυτιλήνης Μαστιχοχωρίων και Καρδαμύλων και την Π.Υ Μυτιλήνης για τη συλλογή περαιτέρω πληροφοριών που συνδέονται με τις επιπτώσεις του σεισμού.

- Επικοινωνία με το Παράρτημα του Ε.Κ.Α.Β. και λοιπές Υγειονομικές Μονάδες (Κέντρα Υγείας, Ιδιωτικά Νοσοκομεία κλπ.), για συλλογή πληροφοριών σχετικά με τραυματισμένους πολίτες από την εκδήλωση σεισμού.
- Άμεση επικοινωνία με το Τμήμα Πολιτικής Προστασίας της Περιφερειακής Ενότητας Μυτιλήνης τη Δ/νση Πολιτικής Προστασίας της Περιφέρειας Βορείου Αιγαίου και τη Δ/νση Πολιτικής Προστασίας της Αποκεντρωμένης Διοίκησης Αιγαίου, για λόγους αμοιβαίας ενημέρωσης και συντονισμού στη διαχείριση πόρων.
- Ενεργοποίηση του μνημονίου ενεργειών για περιπτώσεις εκτάκτων αναγκών που προέρχονται από την εκδήλωση σεισμού.
- Ενεργοποίηση μνημονίου συνεργασίας με ιδιωτικούς φορείς, μετά από σχετική εντολή του Δημάρχου, για την εξασφάλιση επιπλέον πόρων για την ενίσχυση του έργου του Δήμου.
- Συλλογή πληροφοριών σχετικά με την εξέλιξη των επιχειρήσεων απεγκλωβισμού και διάσωσης από την αρμόδια Πυροσβεστική Αρχή και ενημέρωση του Δημάρχου.
- Υποβολή αιτήματος, μετά από σχετική εντολή Δημάρχου, για συνδρομή με υλικά και μέσα προς ενίσχυση του έργου του Δήμου στην αντιμετώπιση εκτάκτων αναγκών και διαχείριση των συνεπειών λόγω σεισμών, από όμορους Δήμους, την οικεία Περιφέρεια και Αποκεντρωμένη Διοίκηση.
- Τήρηση κατάστασης με τα διατιθέμενα μέσα και προσωπικό που με εντολή Δημάρχου έχουν εμπλακεί για την αντιμετώπιση εκτάκτων αναγκών και τη διαχείριση των συνεπειών από την εκδήλωση του φαινομένου.
- Ενεργοποίηση, εφόσον επιβάλλεται από την υφιστάμενη κατάσταση, του μνημονίου ενεργειών για την οργανωμένη προληπτική απομάκρυνση πολιτών, μετά από σχετική εντολή του Δημάρχου.
- Μέριμνα για τη σύγκληση του Τοπικού Επιχειρησιακού Συντονιστικού Οργάνου Πολιτικής Προστασίας (Τ.Ε.Σ.Ο.Π.Π.) κατόπιν εντολής του Δημάρχου και σύμφωνα με τα οριζόμενα στο αρθ. 13, Ν.3013/2002.
- Εξασφάλιση της κάλυψης των στοιχειωδών αναγκών των πολιτών που έχουν καταφύγει στους προκαθορισμένους χώρους συγκέντρωσης, σε περίπτωση έκτακτης ανάγκης από την εκδήλωση σεισμού (χώροι καταφυγής).
- Ενημέρωση του Ε.Σ.Κ.Ε.ΔΙ.Κ. σχετικά με την εξέλιξη των δράσεων του Δήμου για την αντιμετώπιση εκτάκτων αναγκών και τη διαχείριση των συνεπειών.
- Ενημέρωση για την παραμονή, μερική αποκλιμάκωση ή ολική αποκλιμάκωση των πόρων που έχουν διατεθεί με εντολή του Δημάρχου.
- Ενεργοποίηση μετά από σχετική εντολή του Δημάρχου εθελοντικών οργανώσεων πολιτικής προστασίας, που δραστηριοποιούνται στο Δήμο για υποστηρικτικές δράσεις στο έργο του Δήμου Μυτιλήνης.
- Ενημέρωση κοινού για δράσεις πολιτικής προστασίας που δρομολογούνται από το Δήμο Μυτιλήνης για την αντιμετώπιση εκτάκτων αναγκών και την άμεση /βραχεία διαχείριση των συνεπειών, καθώς και για τη λήψη μέτρων αυτοπροστασίας.

Δράσεις για την άμεση/βραχεία διαχείριση συνεπειών

- Οργανώνει τη διανομή πόσιμου νερού στους πολίτες στους χώρους καταφυγής, εφόσον συντρέχουν λόγοι σε συνεργασία με την Δ/νση Οικονομικού και την Δ/νση Πρόνοιας.
- Συλλέγει πληροφορίες και ενημερώνει το Δήμαρχο για το συνολικό αριθμό των πολιτών, οι κατοικίες των οποίων έχουν καταρρεύσει ή υποστεί σοβαρές ζημιές.

- Κινητοποιεί τις όποιες αρμόδιες - εμπλεκόμενες Υπηρεσίες του Δήμου στη κατεύθυνση εξεύρεσης καταλυμάτων για τους πολίτες του Δήμου, οι κατοικίες των οποίων έχουν καταρρεύσει ή υποστεί σοβαρές ζημιές, σε συνεργασία με τη Δ/νση Πολιτικής Προστασίας της Περιφέρειας Βορείου Αιγαίου και με τις Δ/νσεις Οικονομικών και Πρόνοιας ή/και όποιας άλλης Υπηρεσίας του Δήμου που δύναται να συνδράμει στην εξεύρεση καταλυμάτων για τους πολίτες.
- Υποστηρίζει το έργο της Περιφέρειας στην οργάνωση χώρων για την υποδοχή και διαβίωση των πληγέντων μετά από σεισμό (χώροι καταυλισμών), εφόσον συντρέχουν λόγοι.
- Δρομολογεί δράσεις, με εντολή του Δημάρχου και σε συνεργασία με την οικεία Περιφέρεια, σχετικές με την οργάνωση χώρων για την υποδοχή και διαβίωση των πληγέντων μετά από σεισμό (χώροι καταυλισμών), εφόσον τούτο αποφασιστεί από τον Δήμαρχο λόγω των πλεονεκτημάτων που μπορεί να διαθέτει ο Δήμος για την υλοποίηση της δράσης αυτής (παράγραφος 6.8.2 του παρόντος).
- Κινητοποιεί με εντολή του Δημάρχου, τις Τεχνικές Υπηρεσίες, τη Δ/νση Καθαριότητας, Περιβάλλοντος και Πρασίνου καθώς και τη ΔΕΥΑ του Δήμου για άμεσο έλεγχο και αποκατάσταση της λειτουργίας υποδομών αρμοδιότητάς τους (δίκτυα ύδρευσης, οδικό δίκτυο, κλπ.), η λειτουργία των οποίων παρουσιάζει δυσχέρειες ή διακόπηκε λόγω σεισμών
- Ενημερώνει τον Δήμαρχο για την παραμονή, μερική αποκλιμάκωση ή ολική αποκλιμάκωση των πόρων που έχουν διατεθεί με εντολή του Δημάρχου για την αντιμετώπιση εκτάκτων αναγκών και τη διαχείριση συνεπειών λόγω σεισμών.
- Ενεργοποιεί εθελοντικές οργανώσεις πολιτικής προστασίας, που δραστηριοποιούνται στο Δήμο Μυτιλήνης, για υποστηρικτικές δράσεις στο έργο του στην άμεση/βραχεία διαχείριση συνεπειών λόγω σεισμών.
- Ενεργοποιεί μνημόνιο συνεργασίας με ιδιωτικούς φορείς, μετά από σχετική εντολή του Δημάρχου, για την εξασφάλιση επιπλέον πόρων για την άμεση/βραχεία διαχείριση συνεπειών λόγω σεισμών.
- Υποβάλλει, κατόπιν εντολής του Δημάρχου, αίτημα προς τον Γενικό Γραμματέα Πολιτικής Προστασίας για την ενεργοποίηση του Μνημονίου Συνεργασίας μεταξύ της Ελληνικής Αρχής Γεωλογικών και Μεταλλευτικών Ερευνών (Ε.Α.Γ.Μ.Ε.) και της ΓΓΠΠ, σε περιπτώσεις συντελεσθέντος ή εν εξελίξει καταστροφικού φαινομένου γεωλογικής αιτιολογίας (κατολισθήσεις, εδαφικές υποχωρήσεις, καθιζήσεις).
- Ενημερώνει το Ε.Σ.Κ.Ε.ΔΙ.Κ. σχετικά με την εξέλιξη των δράσεων αποκατάστασης και διαχείρισης των συνεπειών του σεισμού.

Μνημόνιο ενεργειών Τεχνικών Υπηρεσιών του Δήμου Μυτιλήνης

-

Προπαρασκευαστικές δράσεις

- Συντήρηση εξοπλισμού και μέσων που θα χρησιμοποιηθούν για την αντιμετώπιση εκτάκτων αναγκών και την άμεση/βραχεία διαχείριση των συνεπειών από την εκδήλωση σεισμών.
- Συνεργασία με το Τμήμα Πολιτικής Προστασίας του Δήμου στην κατάρτιση μνημονίου συνεργασίας με ιδιωτικούς φορείς με την μορφή Μητρώου Εργοληπτών (εταιρειών - φυσικών προσώπων) για την εξασφάλιση επιπλέον πόρων προς ενίσχυση του έργου του Δήμου στην αντιμετώπιση εκτάκτων αναγκών και τη διαχείριση των συνεπειών λόγω σεισμών, για την περίπτωση που δεν επαρκούν οι πόροι του Δήμου.
- Εκτέλεση του Προσεισμικού ελέγχου κτιρίων αρμοδιότητας του Δήμου Μυτιλήνης βάσει των οδηγιών του ΑΟΣΠ.

- Τήρηση καταλόγου υπαλλήλων του Δήμου που διαθέτουν τα κατάλληλα επαγγελματικά προσόντα που θα χρησιμοποιηθούν για: α) τον άμεσο έλεγχο των κτιρίων του Δήμου που στεγάζονται οι οργανικές μονάδες που εμπλέκονται στην εφαρμογή του παρόντος σχεδίου, για τη διαπίστωση ζημιών, β) άμεσο οπτικό έλεγχο των Σχολικών Μονάδων και γ) την υποστήριξη του έργου της Γ.Δ.Α.Ε.Φ.Κ.(Παράρτημα Β) .
- Σύσταση και συγκρότηση σε ετήσια βάση των επιτροπών καταγραφής ζημιών του Δήμου Μυτιλήνης για την παροχή προνοιακού επιδόματος.
- Συνεργασία με το Τμήμα Πολιτικής Προστασίας του Δήμου στην καταγραφή των επιχειρησιακά διαθέσιμων μέσων που διαθέτει ο Δήμος.
- Συνεργασία με το Τμήμα Πολιτικής Προστασίας του Δήμου για να καθοριστούν χώροι προσωρινής εναπόθεσης μπάζων μετά από την εκδήλωση σεισμών.

Προπαρασκευαστική σύγκληση Τοπικού Επιχειρησιακού Συντονιστικού Οργάνου Πολιτικής Προστασίας (Τ.Ε.Σ.Ο.Π.Π.) του Δήμου Μυτιλήνης, για την ετοιμότητα αντιμετώπισης κινδύνων από την εκδήλωση σεισμών

- Εκπρόσωπος της Διεύθυνσης συμμετέχει στο Τοπικό Επιχειρησιακό Συντονιστικό Όργανο Πολιτικής Προστασίας (Τ.Ε.Σ.Ο.Π.Π.) εφόσον προσκληθεί. Δράσεις αυξημένης ετοιμότητας εν όψει επαπειλούμενου κινδύνου για την εκδήλωση σεισμών.
- Έλεγχος άμεσα διαθέσιμου εξοπλισμού και μέσων που δύνανται να χρησιμοποιηθούν για την αντιμετώπιση εκτάκτων αναγκών και τη διαχείριση των συνεπειών λόγω σεισμών ☐ Ενημέρωση του Αυτ/λούς Τμήματος Πολιτικής Προστασίας του Δήμου για τα άμεσα διαθέσιμα επιχειρησιακά μέσα, καθώς και για το διαθέσιμο προσωπικό που διαθέτει ο Δήμος για την αντιμετώπιση εκτάκτων αναγκών και τη διαχείριση των συνεπειών λόγω σεισμών.

Δράσεις για την αντιμετώπιση εκτάκτων αναγκών μετά την εκδήλωσή του σεισμού

- Διενεργεί άμεσα οπτικό έλεγχο στα κτίρια του Δήμου που στεγάζονται οι οργανικές μονάδες που εμπλέκονται στην εφαρμογή του παρόντος σχεδίου, για τη διαπίστωση ζημιών.
- Μεριμνά για την άρση εμποδίων στο οδικό δίκτυο αρμοδιότητάς του, για τη διευκόλυνση της κίνησης των οχημάτων των σωστικών συνεργείων προς και από την πληγείσα περιοχή, τις νοσοκομειακές μονάδες, κλπ..
- Συγκροτεί συνεργεία από υπαλλήλους που διαθέτουν τα κατάλληλα επαγγελματικά προσόντα (Παράρτημα Β), προκειμένου να μεταβούν και να προβούν σε άμεσο οπτικό έλεγχο των σχολικών μονάδων και ενημερώνει τον Δήμαρχο. Αν υπάρχουν εμφανείς βλάβες, ο Δήμαρχος ενημερώνει την Κτιριακές Υποδομές Α.Ε., προκειμένου να διαπιστωθεί η καταλληλότητα για χρήση των Σχολικών Μονάδων.
- Συγκροτεί συνεργεία από υπαλλήλους της, προκειμένου να μεταβούν άμεσα στην πληγείσα περιοχή και να προβούν σε οπτικό έλεγχο υποδομών και τεχνικών έργων αρμοδιότητάς τους για τη διαπίστωση ζημιών που προκλήθηκαν από το σεισμό ή άλλα επαγόμενα φαινόμενα (κατολισθήσεις, κλπ..) και εκτίμηση του δυναμικού και των μέσων που απαιτούνται για την άμεση αποκατάσταση της λειτουργίας τους.
- Υποστηρίζει το έργο της Γενικής Δ/σης Αποκατάστασης Επιπτώσεων Φυσικών Καταστροφών (ΓΔΑΕΦΚ) της Γενικής Γραμματείας Υποδομών στον έλεγχο κτιρίων.
- Αναγνωρίζει τα κτίρια και τις κατασκευές στα οποία θα πρέπει να γίνει άρση επικινδυνοτήτων Δράσεις για την άμεση/βραχεία διαχείριση συνεπειών ☐ Αποστέλλουν συνεργεία για άμεσο έλεγχο

και αποκατάσταση της λειτουργίας υποδομών αρμοδιότητάς τους (οδικό δίκτυο, τεχνικά έργα, κλπ..).

- Διενεργούν έλεγχο λειτουργίας των βασικών δικτύων υποδομής και προετοιμασίας των προκαθορισμένων χώρων για την υποδοχή και διαβίωση των πληγέντων.
- Προβαίνουν σε επεμβάσεις για την άρση των επικινδυνοτήτων, την κατεδάφιση των επικινδύνως ετοιμόρροπων κτιρίων και την απομάκρυνση των ερειπίων.
- Αποστέλλουν Μηχανικούς σε συνεργασία με την υπηρεσία Δόμησης και το Τ.Ε.Ε. για τον έλεγχο των κρίσιμων υποδομών του Δήμου (Σχολεία Δημοτικά κτίρια κλπ..).
- Συνεργάζονται με το Λιμενικό Ταμείο του Δήμου Μυτιλήνης και το Λιμεναρχείο Μυτιλήνης μετά την εκδήλωση σεισμού, για έλεγχο των λιμενικών υποδομών αρμοδιότητάς τους και των πιθανών μεταβολών της μορφολογίας του πυθμένα των λιμενικών εγκαταστάσεων.
- Στον Δήμο Μυτιλήνης, οι ακόλουθοι υπάλληλοι διαθέτουν τα κατάλληλα επαγγελματικά προσόντα, προκειμένου να συνδράμουν το έργο της ΓΔΑΕΦΚ, να συμμετάσχουν στη συγκρότηση των επιτροπών καταγραφής ζημιών και να προβούν σε άμεσο οπτικό έλεγχο των κτιρίων και των Σχολικών Μονάδων του Δήμου Μυτιλήνης.

Μνημόνιο ενεργειών Υπηρεσίας Πρόνοιας του Δήμου Μυτιλήνης

Προπαρασκευαστικές δράσεις

- Σύσταση και συγκρότηση επιτροπών καταγραφής ζημιών του Δήμου Μυτιλήνης για τη χορήγηση οικονομικής ενίσχυσης σε όσους περιέρχονται σε κατάσταση ανάγκης συνεπεία σεισμών (προνοιακό επίδομα).
- Τήρηση καταλόγου των ωφελούμενων του προγράμματος «Βοήθεια στο Σπίτι» του Δήμου Μυτιλήνης.

Προπαρασκευαστική σύγκληση Τοπικού Επιχειρησιακού Συντονιστικού Οργάνου Πολιτικής Προστασίας (Τ.Ε.Σ.Ο.Π.Π.) του Δήμου Μυτιλήνης, για την ετοιμότητα αντιμετώπισης κινδύνων από την εκδήλωση σεισμών

- Εκπρόσωπος της Διεύθυνσης συμμετέχει στο Τοπικό Επιχειρησιακό Συντονιστικό Όργανο Πολιτικής Προστασίας (Τ.Ε.Σ.Ο.Π.Π.) εφόσον προσκληθεί.

Δράσεις αυξημένης ετοιμότητας του Δήμου Μυτιλήνης εν όψει επαπειλούμενου κινδύνου για την εκδήλωση σεισμών

- Έλεγχος τους άμεσα διαθέσιμους χώρους που δύνανται να χρησιμοποιηθούν για την φιλοξενία πολιτών.
- Κοινοποίηση στο Τμήμα Πολιτικής Προστασίας καταλόγου των διαθέσιμων χώρων.

Δράσεις για την αντιμετώπιση εκτάκτων αναγκών μετά την εκδήλωση του σεισμού

- Συλλέγει πληροφορίες, σε συνεργασία με τα συνεργεία της ΔΑΕΦΚ και των υπαλλήλων της Δ/σης Τεχνικών Υπηρεσιών, για τον αριθμό των πολιτών που θα χρειαστούν άμεση στέγαση, και ενημερώνει τον Δήμαρχο

Δράσεις για την άμεση/βραχεία διαχείριση των συνεπειών μετά την εκδήλωση του σεισμού

- Αποστολή επιτροπών για την καταγραφή και εκτίμηση ζημιών σε κατοικίες, οι οποίες προκλήθηκαν από τον σεισμό, προκειμένου να χορηγηθούν οι προβλεπόμενες οικονομικές ενισχύσεις για την κάλυψη των πρώτων αναγκών των πληγέντων, για επισκευές κύριας οικίας ή αντικατάσταση οικοσκευής
- Αποστολή αιτήματος στη Διεύθυνση Οικονομικής και Αναπτυξιακής Πολιτικής / Τμήμα Επιχορηγήσεων Τ.Α. του Υπουργείου Εσωτερικών για χορήγηση οικονομικής ενίσχυσης σε όσους περιήλθαν σε κατάσταση ανάγκης συνεπεία σεισμού

Μνημόνιο ενεργειών οικονομικών Υπηρεσιών του Δήμου Μυτιλήνης

-

Προπαρασκευαστικές δράσεις

- Μέριμνα για την αποτελεσματική διενέργεια όλων των νόμιμων διαδικασιών που απαιτούνται για την προμήθεια υλικών, εξοπλισμού και υπηρεσιών του Δήμου Μυτιλήνης
- Μέριμνα για την εξασφάλιση των οικονομικών πόρων για την υλοποίηση των δράσεων που προβλέπονται στο παρόν σχέδιο (συντήρηση και λειτουργία μηχανημάτων και εξοπλισμού, μίσθωση μηχανημάτων, πρόσληψη εποχιακού προσωπικού, προμήθεια υλικών κλπ..)
- Τήρηση αρχείου συμβάσεων του Δήμου Μυτιλήνης

Προπαρασκευαστική σύγκληση Τοπικού Επιχειρησιακού Συντονιστικού Οργάνου Πολιτικής Προστασίας (Τ.Ε.Σ.Ο.Π.Π.) του Δήμου **Μυτιλήνης, για την ετοιμότητα αντιμετώπισης κινδύνων από την εκδήλωση σεισμών**

- Εκπρόσωπος της Διεύθυνσης συμμετέχει στο Τοπικό Επιχειρησιακό Συντονιστικό Όργανο Πολιτικής Προστασίας (Τ.Ε.Σ.Ο.Π.Π.) εφόσον προσκληθεί.

Δράσεις για την αντιμετώπιση εκτάκτων αναγκών μετά την εκδήλωση του σεισμού

- Μεριμνά για την εξασφάλιση των οικονομικών πόρων, σε συνεργασία με το τμήμα Προγραμματισμού της Δ/σης Προγραμματισμού, Οργάνωσης και Πληροφορικής, για την υλοποίηση των δράσεων που προβλέπονται στον αντίστοιχο σχεδιασμό των εμπλεκόμενων υπηρεσιακών μονάδων του Δήμου, σύμφωνα με το παρόν σχέδιο (συντήρηση και λειτουργία μηχανημάτων και εξοπλισμού, μίσθωση μηχανημάτων, πρόσληψη εποχιακού προσωπικού, προμήθεια υλικών κλπ..) και τις πρόσθετες ανάγκες που έχουν προκύψει

Δράσεις για την άμεση/βραχεία διαχείριση των συνεπειών μετά την εκδήλωση του σεισμού

- Διενεργεί με εντολή του Δημάρχου τις διαδικασίες μίσθωσης καταλυμάτων για την προσωρινή στέγαση πολιτών (σύμφωνα με τις διαδικασίες που περιγράφονται στο Παράρτημα Ε)
- Διενεργεί με εντολή του Δημάρχου τις διαδικασίες για την προμήθεια πόσιμου νερού που θα διανεμηθεί στο Δημότες.
- Μεριμνά για την εξασφάλιση των οικονομικών πόρων για την υλοποίηση των δράσεων που προβλέπονται στον αντίστοιχο σχεδιασμό των εμπλεκόμενων υπηρεσιακών μονάδων του Δήμου, σύμφωνα με το παρόν σχέδιο (συντήρηση και λειτουργία μηχανημάτων και εξοπλισμού, μίσθωση μηχανημάτων, πρόσληψη εποχιακού προσωπικού, προμήθεια υλικών κλπ..) και την κάλυψη των πρόσθετων αναγκών που έχουν προκύψει.

Μνημόνιο ενεργειών Υπηρεσίας Καθαριότητας & Ανακύκλωσης του Δήμου Μυτιλήνης

-

Προπαρασκευαστικές δράσεις

- Συντήρηση εξοπλισμού και μέσων που θα χρησιμοποιηθούν για την αντιμετώπιση εκτάκτων αναγκών και την άμεση/βραχεία διαχείριση των συνεπειών από την εκδήλωση σεισμών

Προπαρασκευαστική σύγκληση Τοπικού Επιχειρησιακού Συντονιστικού Οργάνου Πολιτικής Προστασίας (Τ.Ε.Σ.Ο.Π.Π.) του Δήμου Μυτιλήνης, για την ετοιμότητα αντιμετώπισης κινδύνων από την εκδήλωση σεισμών

- Εκπρόσωπος της Διεύθυνσης συμμετέχει στο Τοπικό Επιχειρησιακό Συντονιστικό Όργανο Πολιτικής Προστασίας (Τ.Ε.Σ.Ο.Π.Π.) εφόσον προσκληθεί

Δράσεις αυξημένης ετοιμότητας του Δήμου Μυτιλήνης εν όψει επαπειλούμενου κινδύνου για την εκδήλωση σεισμών

- Έλεγχος άμεσα διαθέσιμου εξοπλισμού και μέσων που δύνανται να χρησιμοποιηθούν για την αντιμετώπιση εκτάκτων αναγκών και τη διαχείριση των συνεπειών λόγω σεισμού
- Κοινοποίηση στο Τμήμα Πολιτικής Προστασίας καταλόγου των διαθέσιμων μέσων και προσωπικού.

Δράσεις του Δήμου Μυτιλήνης στην αντιμετώπιση εκτάκτων αναγκών μετά την εκδήλωση του σεισμού

- Συγκροτεί συνεργεία από υπαλλήλους της, προκειμένου να μεταβούν άμεσα στην πληγείσα περιοχή και να συνδράμουν, με όποιον πρόσφορο τρόπο (καθαρισμό δρόμων - κτιρίων, μεταφορά εφοδίων όπου απαιτείται, υποστήριξη αρμόδιων συνεργείων άμεσης επέμβασης κλπ.).

Δράσεις για την άμεση/βραχεία διαχείριση των συνεπειών μετά την εκδήλωση του σεισμού

- Διαθέτει το απαραίτητο προσωπικό για την Διοικητική μέριμνα των πληγέντων.

Μνημόνιο ενεργειών Διοικητικών Υπηρεσιών του Δήμου Μυτιλήνης

-

Προπαρασκευαστικές δράσεις

- Μεριμνά για την επικαιροποίηση των καταλόγων ανθρωπίνου δυναμικού του Δήμου, ανά Διεύθυνση, Τμήμα, ειδικότητα (και λοιπές δεξιότητες του προσωπικού, εφόσον αυτό είναι δυνατό)
- Προπαρασκευαστική σύγκληση Τοπικού Επιχειρησιακού Συντονιστικού Οργάνου Πολιτικής Προστασίας (Τ.Ε.Σ.Ο.Π.Π.) του Δήμου Μυτιλήνης, για την ετοιμότητα αντιμετώπισης κινδύνων από την εκδήλωση σεισμών
- Εκπρόσωπος της Διεύθυνσης συμμετέχει στο Τοπικό Επιχειρησιακό Συντονιστικό Όργανο Πολιτικής Προστασίας (Τ.Ε.Σ.Ο.Π.Π.) εφόσον προσκληθεί.

Δράσεις του Δήμου Μυτιλήνης στην αντιμετώπιση εκτάκτων αναγκών μετά την εκδήλωση του σεισμού

- Μεριμνά για την έκδοση όλων των διοικητικών πράξεων που απαιτούνται για τη λειτουργία των εμπλεκόμενων επιχειρησιακών μονάδων του Δήμου
- Συστήνει κατόπιν εντολής του Γενικού Γραμματέα ή της Γενικής Διεύθυνσης μαζί με την Δ/νση Πρόνοιας και σε συνεργασία με τα κατά τόπους ΚΕΠ του Δήμου, Τηλεφωνικό Κέντρο, διαθέτοντας επαρκή αριθμό υπαλλήλων για την λειτουργία του.

Το Τηλεφωνικό Κέντρο:

- Καταγράφει προβλήματα που έχουν δημιουργηθεί από την εκδήλωση του σεισμού (καταρρεύσεις κτιρίων, κατολισθήσεις, διακοπή υδροδότησης κλπ..) και τα προωθεί στις αρμόδιες υπηρεσίες του Δήμου Μυτιλήνης
- Καταγράφει αιτήματα πολιτών που θα χρειαστούν άμεση προσωρινή διαμονή και ενημερώνει τον Δήμαρχο και την Υπηρεσία Πρόνοιας του Δήμου Μυτιλήνης
- Κατόπιν εντολής Δημάρχου καταγράφει σε πίνακα (Πίνακας Α, Παράρτημα Ι) σύμφωνα με τα οριζόμενα στην παρ.3.4 του παρόντος, τα αιτήματα των πολιτών που επιθυμούν τον μετασεισμικό έλεγχο των κτιρίων τους και εν συνεχεία τον διαβιβάζει στη Γενική Διεύθυνση Αποκατάστασης Επιπτώσεων Φυσικών Καταστροφών (Γ.Δ.Α.Ε.Φ.Κ.), ώστε κλιμάκια της Γενικής Διεύθυνσης να διενεργήσουν τους μετασεισμικούς ελέγχους.

Δράσεις για την άμεση/βραχεία διαχείριση των συνεπειών μετά την εκδήλωση του σεισμού

- Μεριμνά για την έκδοση όλων των διοικητικών πράξεων που απαιτούνται για τη λειτουργία των εμπλεκόμενων επιχειρησιακών μονάδων του Δήμου
 - Διαθέτει το απαραίτητο προσωπικό για την Διοικητική μέριμνα των πληγέντων.

Προπαρασκευαστικές δράσεις

- Συντήρηση εξοπλισμού και μέσων που θα χρησιμοποιηθούν για την αντιμετώπιση εκτάκτων αναγκών και την άμεση/βραχεία διαχείριση των συνεπειών από την εκδήλωση σεισμών
- Προπαρασκευαστική σύγκληση Τοπικού Επιχειρησιακού Συντονιστικού Οργάνου Πολιτικής Προστασίας (Τ.Ε.Σ.Ο.Π.Π.) του Δήμου Μυτιλήνης, για την ετοιμότητα αντιμετώπισης κινδύνων από την εκδήλωση σεισμών
- Εκπρόσωπος της Διεύθυνσης συμμετέχει στο Τοπικό Επιχειρησιακό Συντονιστικό Όργανο Πολιτικής Προστασίας (Τ.Ε.Σ.Ο.Π.Π.) εφόσον προσκληθεί.

Δράσεις αυξημένης ετοιμότητας του Δήμου Μυτιλήνης εν όψει επαπειλούμενου κινδύνου για την εκδήλωση σεισμών

- Αναρτά στην Ιστοσελίδα του Δήμου τα σχετικά Δελτία Τύπου & Ανακοινώσεις που αφορούν ειδήσεις, οδηγίες κλπ. προς τους πολίτες.
- Έλεγχος άμεσα διαθέσιμου τηλεπικοινωνιακού εξοπλισμού και μέσων που δύναται να χρησιμοποιηθούν για την επικοινωνία των υπηρεσιών του Δήμου καθώς την εξασφάλιση της διαλειτουργικότητας μεταξύ των φορέων.

Μνημόνιο ενεργειών Προέδρων Τοπικών Κοινοτήτων του Δήμου Μυτιλήνης

-

Προπαρασκευαστικές δράσεις

- **Καταγραφή των μέσων** και του ανθρώπινου δυναμικού σε επίπεδο Κοινότητας, που μπορούν να συμβάλλουν στην αντιμετώπιση κινδύνων και την άμεση/βραχεία διαχείριση των συνεπειών μετά την εκδήλωση σεισμών και κοινοποίησή τους στο Τμήμα Πολιτικής Προστασίας του Δήμου
- **Συνεργασία με το Τμήμα Πολιτικής Προστασίας** του Δήμου Μυτιλήνης στη σύνταξη ή επικαιροποίηση του Σχεδίου Αντιμετώπισης Εκτάκτων Αναγκών και Άμεσης/Βραχείας Διαχείρισης Συνεπειών από την Εκδήλωση σεισμού του Δήμου Μυτιλήνης

Προπαρασκευαστική σύγκληση Τοπικού Επιχειρησιακού Συντονιστικού Οργάνου Πολιτικής Προστασίας (Τ.Ε.Σ.Ο.Π.Π.) για την ετοιμότητα αντιμετώπισης κινδύνων από την εκδήλωση σεισμών

- Συμμετέχουν στο Τοπικό Επιχειρησιακό Συντονιστικό Όργανο Πολιτικής Προστασίας (Τ.Ε.Σ.Ο.Π.Π.) εφόσον προσκληθούν.

Δράσεις αυξημένης ετοιμότητας του Δήμου Μυτιλήνης εν όψει επαπειλούμενου κινδύνου για την εκδήλωση σεισμών

- Ενημερώνουν σε τοπικό επίπεδο, βάσει των οδηγιών αυτοπροστασίας και των δελτίων τύπου που εκδίδονται από τη Γενική Γραμματεία Πολιτικής Προστασίας και το Τμήμα Πολιτικής Προστασίας, για την λήψη μέτρων αυτοπροστασίας από τους πολίτες για την εκδήλωση σεισμού.
- Ενημερώνουν το Δήμαρχο για προβλήματα - τα οποία ενδέχεται να μεγεθυνθούν σε πιθανό σεισμικό συμβάν - που αντιμετωπίζει η κοινότητα.

Δράσεις του Δήμου Μυτιλήνης στην αντιμετώπιση εκτάκτων αναγκών μετά την εκδήλωση του σεισμού

- Ενημερώνουν τον Δήμαρχο για την επικρατούσα κατάσταση στην περιοχή αρμοδιότητάς τους (κατολισθήσεις, καταρρεύσεις κτιρίων, εγκλωβισμοί κλπ..)
- Επικουρούν το έργο του Δημάρχου στην περίπτωση που αποφασιστεί το μέτρο της οργανωμένης απομάκρυνσης πολιτών
- Συμμετέχουν στο Τοπικό Επιχειρησιακό Συντονιστικό Όργανο Πολιτικής Προστασίας (Τ.Ε.Σ.Ο.Π.Π.) εάν κληθούν.

Δράσεις του Δήμου Μυτιλήνης στην άμεση/βραχεία διαχείριση των συνεπειών μετά την εκδήλωση του σεισμού

- Λαμβάνουν μέτρα για την άμεση αποκατάσταση των ζημιών επείγοντος χαρακτήρα στα δίκτυα ύδρευσης και αποχέτευσης και σε εξαιρετικές περιπτώσεις αναθέτουν την εκτέλεση των εργασιών αποκατάστασης ζημιών μικρής κλίμακας, εάν από την καθυστέρηση αποκατάστασης δημιουργείται άμεσος κίνδυνος για την επαρκή υδροδότηση της τοπικής κοινότητας, ενημερώνοντας εγγράφως για το λόγο αυτόν τον αρμόδιο Αντιδήμαρχο ή τον Πρόεδρο της ΔΕΥΑ
- Ενημερώνουν τον Δήμαρχο για πρόσθετες ανάγκες που έχουν προκύψει σε τοπικό επίπεδο.

Μνημόνιο ενεργειών Δημόσιας Επιχείρησης Ύδρευσης και Αποτέχουσας (Δ.Ε.Υ.Α.Λ) Μυτιλήνης

-

Προπαρασκευαστικές δράσεις

- Καταγραφή των μέσων και του ανθρώπινου δυναμικού που μπορούν να συμβάλλουν στην αντιμετώπιση κινδύνων και την άμεση/βραχεία διαχείριση των συνεπειών μετά την εκδήλωση σεισμών και κοινοποίησή τους στο Τμήμα Πολιτικής Προστασίας του Δήμου
- Συνεργασία με το Τμήμα Πολιτικής Προστασίας του Δήμου Μυτιλήνης στη σύνταξη ή επικαιροποίηση του Σχεδίου Αντιμετώπισης Εκτάκτων Αναγκών και Άμεσης/Βραχείας Διαχείρισης Συνεπειών από την Εκδήλωση σεισμού του Δήμου Μυτιλήνης

Προπαρασκευαστική σύγκληση Τοπικού Επιχειρησιακού Συντονιστικού Οργάνου Πολιτικής Προστασίας (Τ.Ε.Σ.Ο.Π.Π.) του Δήμου Μυτιλήνης, για την ετοιμότητα αντιμετώπισης κινδύνων από την εκδήλωση σεισμών

- Εκπρόσωπος της συμμετέχει στο Τοπικό Επιχειρησιακό Συντονιστικό Όργανο Πολιτικής Προστασίας (Τ.Ε.Σ.Ο.Π.Π.) εφόσον προσκληθεί.

Δράσεις αυξημένης ετοιμότητας του Δήμου Μυτιλήνης εν όψει επαπειλούμενου κινδύνου για την εκδήλωση σεισμών

- Έλεγχος άμεσα διαθέσιμου εξοπλισμού και μέσων που δύνανται να χρησιμοποιηθούν για την αντιμετώπιση εκτάκτων αναγκών και τη διαχείριση των συνεπειών λόγω σεισμού
- Κοινοποίηση στο Τμήμα Πολιτικής Προστασίας καταλόγου των διαθέσιμων μέσων και προσωπικού.

Δράσεις του Δήμου Μυτιλήνης στην αντιμετώπιση εκτάκτων αναγκών μετά την εκδήλωση του σεισμού

- Ελέγχει την παροχή πόσιμου νερού (υδραγωγείο, δίκτυο διανομής, κλπ..) και λαμβάνει μέτρα για τη διασφάλιση της ποιότητας του πόσιμου νερού

Δράσεις του Δήμου Μυτιλήνης στην άμεση/βραχεία διαχείριση των συνεπειών μετά την εκδήλωση του σεισμού

- Αποστολή συνεργείων για άμεσο έλεγχο και αποκατάσταση της λειτουργίας τυχόν βλαβών στο δίκτυο ύδρευσης και αποχέτευσης
- Διενεργεί έλεγχο λειτουργίας των βασικών δικτύων ύδρευσης και αποχέτευσης και προετοιμασίας των προκαθορισμένων χώρων για την υποδοχή και διαβίωση των πληγέντων

ΠΑΡΑΡΤΗΜΑ Δ2 - ΚΑΤΑΛΟΓΟΙ ΥΠΑΛΛΗΛΩΝ ΚΑΙ ΜΗΧΑΝΙΜΑΤΩΝ ΕΡΓΟΥ

Κατάλογος των επιχειρησιακών μέσων που άμεσα διαθέτει ο Δήμος Μυτιλήνης για την υλοποίηση των δράσεων Πολιτικής Προστασίας (μηχανήματα έργων, οχήματα μεταφοράς προσωπικού, κλπ..) που συνδέονται με την αντιμετώπιση εκτάκτων αναγκών την άμεση/βραχεία διαχείριση των συνεπειών μετά την εκδήλωση χιονοπτώσεων και παγετού, με τα ονοματεπώνυμα και τα τηλέφωνα των χειριστών - οδηγών.

ΠΥΡΟΣΒΕΣΤΙΚΑ ΟΧΗΜΑΤΑ

Α/Α	ΑΡ.ΚΥΚΛΟΦΟΡ.	ΜΑΡΚΑ	ΔΕΞΑΜΕΝΗ	ΚΑΤΗΓΟΡΙΑ	ΔΗΜΟΤΙΚΗ ΕΝΟΤΗΤΑ
1	KHI 1288	MITSUBISHI	600	Πυροσβεστικό	ΕΥΕΡΓΕΤΟΥΛΑ
2	KHI 6707	MITSUBISHI	600	Πυροσβεστικό	ΓΕΡΑΣ
3	KHI 6740	FORD	600	Πυροσβεστικό	ΕΥΕΡΓΕΤΟΥΛΑ

Παρατήρηση: Απαγορεύεται η χρήση Πυροσβεστικών Οχημάτων για άλλο σκοπό πλην της Πυροφύλαξης και Πυρόσβεσης.

ΦΟΡΤΗΓΑ

Α/Α	ΑΡ.ΚΥΚΛΟΦΟΡ.	ΜΑΡΚΑ	ΕΙΔΟΣ ΟΧΗΜΑΤΟΣ	ΔΗΜΟΤΙΚΗ ΕΝΟΤΗΤΑ
1	KHI 1211	IVECO	ΦΟΡΤΗΓΟ ΜΕΓΑΛΟ	ΜΥΤΙΛΗΝΗΣ
2	KHI 1214	MITSUBISHI	ΦΟΡΤΗΓΟ ΜΕΓΑΛΟ	ΜΥΤΙΛΗΝΗΣ
3	KHI 1216	IVECO	ΦΟΡΤΗΓΟ ΜΕΓΑΛΟ	ΜΥΤΙΛΗΝΗΣ

5	KHI 6734	VOLVO	ΦΟΡΤΗΓΟ ΜΕΓΑΛΟ	ΠΛΩΜΑΡΙΟΥ
6	KHI 6745	ISUZU	ΦΟΡΤΗΓΟ ΜΕΓΑΛΟ	ΓΕΡΑΣ
7	KHI 6764	ISUZU	ΦΟΡΤΗΓΟ ΜΕΓΑΛΟ	ΜΥΤΙΛΗΝΗΣ
8	KHI 6776	IVECO	ΦΟΡΤΗΓΟ ΜΕΓΑΛΟ	ΜΥΤΙΛΗΝΗΣ
9	KHI 1204	MAZDA	ΗΜΙΦΟΡΤΗΓΟ ΑΝΟΙΚΤΟ 4Χ4	ΓΕΡΑΣ
10	KHI 1213	MAZDA	ΗΜΙΦΟΡΤΗΓΟ ΑΝΟΙΚΤΟ 4Χ4	ΜΥΤΙΛΗΝΗΣ
11	KHI 1234	MITSUBISHI	ΗΜΙΦΟΡΤΗΓΟ ΑΝΟΙΚΤΟ 4Χ4	ΜΥΤΙΛΗΝΗΣ
12	KHI 1253	MITSUBISHI	ΗΜΙΦΟΡΤΗΓΟ ΑΝΟΙΚΤΟ 4Χ4	ΠΛΩΜΑΡΙΟΥ
13	KHI 1257	MITSUBISHI	ΗΜΙΦΟΡΤΗΓΟ ΑΝΟΙΚΤΟ 4Χ4	ΠΛΩΜΑΡΙΟΥ
14	KHI 1274	MITSUBISHI	ΗΜΙΦΟΡΤΗΓΟ ΑΝΟΙΚΤΟ 4Χ4	ΜΥΤΙΛΗΝΗΣ
15	KHI 6728	TOYOTA	ΗΜΙΦΟΡΤΗΓΟ ΑΝΟΙΚΤΟ 4Χ4	ΜΥΤΙΛΗΝΗΣ
16	KHI 6733	MAZDA	ΗΜΙΦΟΡΤΗΓΟ ΑΝΟΙΚΤΟ	ΓΕΡΑΣ
17	KHI 6742	CITROEN	ΗΜΙΦΟΡΤΗΓΟ ΚΛΕΙΣΤΟ ΒΑΝ	ΜΥΤΙΛΗΝΗΣ

18	KHY2596	MAZDA	ΗΜΙΦΟΡΤΗΓΟ ΑΝΟΙΚΤΟ 4Χ4	ΜΥΤΙΛΗΝΗΣ
19	KHI 1275	MITSUBISHI	ΗΜΙΦΟΡΤΗΓΟ ΑΝΟΙΚΤΟ 4Χ4	ΜΥΤΙΛΗΝΗΣ
20	KHI 1279	RENAULT	ΗΜΙΦΟΡΤΗΓΟ ΚΛΕΙΣΤΟ ΒΑΝ	ΜΥΤΙΛΗΝΗΣ
21	KHI 1294	FORD	ΗΜΙΦΟΡΤΗΓΟ ΑΝΟΙΚΤΟ 4Χ4	ΜΥΤΙΛΗΝΗΣ
22	KHI 4181	FORD	ΗΜΙΦΟΡΤΗΓΟ ΑΝΟΙΚΤΟ 4Χ4	ΜΥΤΙΛΗΝΗΣ
23	KHI 4187	FORD	ΗΜΙΦΟΡΤΗΓΟ ΑΝΟΙΚΤΟ 4Χ4	ΜΥΤΙΛΗΝΗΣ

ΧΕΙΡΙΣΤΕΣ ΜΗΧΑΝΗΜΑΤΩΝ - ΟΧΗΜΑΤΩΝ

A/A	ΟΝΟΜΑΤΕΠΩΝΥΜΟ	ΧΕΙΡΙΣΤΗΣ	ΤΗΛΕΦΩΝΟ	ΔΗΜΟΤΙΚΗ ΕΝΟΤΗΤΑ
1	ΚΑΡΑΦΩΤΙΑΣ ΑΘΑΝΑΣΙΟΣ	ΕΚΣΚΑΦΕΑ	6972306525	ΜΥΤΙΛΗΝΗΣ
		ΦΟΡΤΩΤΗ		
2	ΝΙΚΟΛΑΟΥ ΦΡΑΝΤΖΗΣ	ΓΚΡΕΪΝΤΕΡ	6977214935	ΜΥΤΙΛΗΝΗΣ
3	ΦΩΤΕΙΝΟΣ ΝΙΚΟΛΑΟΣ	ΕΚΣΚΑΦΕΑ	6984718429	ΜΥΤΙΛΗΝΗΣ
		ΦΟΡΤΩΤΗ		
		ΓΚΡΕΪΝΤΕΡ		
4	ΛΑΓΟΥΜΙΤΖΗΣ ΧΡΗΣΤΟΣ	ΣΑΡΩΘΡΟ	6985031559	ΜΥΤΙΛΗΝΗΣ
		ΠΛΥΝΤΗΡΙΟ		
5	ΦΡΑΓΚΟΣ ΜΙΧΑΗΛ	ΕΚΣΚΑΦΕΑ	6945457505	ΜΥΤΙΛΗΝΗΣ

		ΦΟΡΤΩΤΗ		
6	ΚΑΛΤΣΑΣ ΧΡΗΣΤΟΣ	ΕΚΣΚΑΦΕΑ	6972021523	ΜΥΤΙΛΗΝΗΣ
7	ΚΑΡΚΑΛΗΣ ΠΑΝΑΓΙΩΤΗΣ	ΒΟΗΘΟΣ ΧΕΙΡΙΣΤΗ	6976640994	ΜΥΤΙΛΗΝΗΣ

ΙΣΟΠΕΔΩΤΕΣ ΓΑΙΩΝ (GRADER)

A/A	Αρ. Κυκλοφορίας	Μάρκα	Δημοτική Ενότητα
1	ME 38575	KOMATSU	ΠΛΩΜΑΡΙΟΥ
2	ME 47629	HBM NOBAS	ΓΕΡΑΣ
3	ME 47672	FIAT	ΜΥΤΙΛΗΝΗΣ
4	ME 94050	FOREDIL	ΜΥΤΙΛΗΝΗΣ

ΕΚΣΚΑΦΕΙΣ (ΤΣΑΠΕΣ)

A/A	Αρ. Κυκλοφορίας	Μάρκα	Δημοτική Ενότητα
1	ME 38573	KOMATSU	ΠΛΩΜΑΡΙΟΥ
2	ME 94026	KOMATSU	ΓΕΡΑΣ

ΠΕΡΙΣΤΡΕΦΟΜΕΝΕΣ ΤΣΑΠΕΣ

A/A	Αρ. Κυκλοφορίας	Μάρκα	Δημοτική Ενότητα
1	ME 47636	KOMATSU	ΜΥΤΙΛΗΝΗΣ
2	ME 47754	HUNDAI	ΜΥΤΙΛΗΝΗΣ

ΜΠΟΥΛΝΤΟΖΕΣ ΠΡΟΩΘΗΤΕΣ ΓΑΙΩΝ

A/A	Αρ. Κυκλοφορίας	Μάρκα	Δημοτική Ενότητα
1	ME 47667	KOMATSU	ΠΛΩΜΑΡΙΟΥ

A/A	Αρ. Κυκλοφορίας	Μάρκα	Είδος Οχημάτων	Δημοτική Ενότητα
1	ME 106768	CATERPILLAR	ΤΡΟΧ. ΜΙΚΡΟΣ	ΜΥΤΙΛΗΝΗΣ
2	ME 32898	CASE	ΤΡΟΧ. ΜΙΚΡΟΣ	ΜΥΤΙΛΗΝΗΣ

3	ME 47766	FIAT	ΤΡΟΧ. ΜΙΚΡΟΣ	ΜΥΤΙΛΗΝΗΣ
4	ME 94021	NEW HOLLAND	ΤΡΟΧ. ΜΙΚΡΟΣ	ΠΛΩΜΑΡΙΟΥ
5	ME 82015	JCB	ΤΡΟΧ. ΜΙΚΡΟΣ	ΓΕΡΑΣ
6	ME 106756	CATERPILLAR	ΕΡΠ. ΜΕΓΑΛΟΣ	ΜΥΤΙΛΗΝΗΣ
7	ME 82002	FOREDIL	ΤΡΟΧ. ΜΕΓΑΛΟΣ	ΜΥΤΙΛΗΝΗΣ

ΦΟΡΤΩΤΕΣ

ΓΕΡΑΝΟΦΟΡΑ/ΚΑΛΑΘΟΦΟΡΑ

A/A	Αρ. Κυκλοφορίας	Μάρκα	Είδος Οχημάτων	Δημοτική Ενότητα
1	ME 111575	NISSAN	ΚΑΛΑΘΟΦΟΡΟ	ΜΥΤΙΛΗΝΗΣ
2	KHI 6771	MITSUBISHI	ΓΕΡΑΝΟΦΟΡΟ	ΜΥΤΙΛΗΝΗΣ
3	KHI 4828	IVECO	ΓΕΡΑΝΟΦΟΡΟ	ΜΥΤΙΛΗΝΗΣ

ΕΠΙΠΛΕΟΝ ΟΧΗΜΑΤΑ

A/A	Αρ. Κυκλοφορίας	Μάρκα	Είδος Οχημάτων	Δημοτική Ενότητα
1	KHY 2554	VOLVO	ΠΛΥΝΤΗΡΙΑ ΚΑΔΩΝ	ΜΥΤΙΛΗΝΗΣ
2	ME 114044	DAIMLER UNIMOG	ΠΟΛΥΜΗΧΑΝΗΜΑ	ΜΥΤΙΛΗΝΗΣ
3	KHI 1257	MITSUBISHI	ΕΚΧΙΟΝΙΣΤΙΚΟ	ΜΥΤΙΛΗΝΗΣ

ΛΕΩΦΟΡΕΙΑ

A/A	Αρ. Κυκλοφορίας	Μάρκα	Είδος Οχημάτων	Δημοτική Ενότητα
1	KHI 1254	FORD	ΛΕΩΦΟΡΕΙΟ 27 Θ	ΠΛΩΜΑΡΙΟΥ
2	KHY 2567	RENAULT	ΛΕΩΦΟΡΕΙΟ 14+1+1Θ	ΜΥΤΙΛΗΝΗΣ

A/A	Αρ. Κυκλοφορίας	Μάρκα	Είδος Οχημάτων	Δημοτική Ενότητα
1	KHI 1293	MITSUBISHI	ΕΠΙΒΑΤΙΚΟ 4Χ4 5/ΘΕΣΙΟ	ΓΕΡΑΣ
2	KHI 6702	SUZUKI	ΕΠΙΒΑΤΙΚΟ 4Χ4 ΔΕΞΙΟΤΙΜΟΝΟ	ΜΥΤΙΛΗΝΗΣ
3	KHI 6739	SUZUKI	ΕΠΙΒΑΤΙΚΟ 4Χ4 5/ΘΕΣΙΟ	ΜΥΤΙΛΗΝΗΣ

ΕΠΙΒΑΤΙΚΑ

Α/Α	Αρ. Κυκλοφορίας	Μάρκα	Είδος Οχημάτων	Δημοτική Ενότητα
1	ΚΗΙ 1293	MITSUBISHI	ΕΠΙΒΑΤΙΚΟ 4Χ4 5/ΘΕΣΙΟ	ΓΕΡΑΣ
2	ΚΗΙ 6702	SUZUKI	ΕΠΙΒΑΤΙΚΟ 4Χ4 ΔΕΞΙΟΤΙΜΟΝΟ	ΜΥΤΙΛΗΝΗΣ
3	ΚΗΙ 6739	SUZUKI	ΕΠΙΒΑΤΙΚΟ 4Χ4 5/ΘΕΣΙΟ	ΜΥΤΙΛΗΝΗΣ

Σύμφωνα με το αρ.1202/2025 απόφαση της Δημοτικής Επιτροπής Δήμου Μυτιλήνης με θέμα «Έγκριση κατάρτισης νέου Μητρώου Εργοληπτών (εταιρειών – φυσικών προσώπων) και καθορισμός τιμών για την αντιμετώπιση εκτάκτων αναγκών στην περιοχή ευθύνης του Δήμου Μυτιλήνης για τη περίοδο από 01/01/2026 έως 31/12/2028 με ΑΔΑ: **988046ΜΓΘΓ-6ΤΑ**, τα μηχανήματα έργου, τα οχήματα, το προσωπικό και τα μέσα που απαιτούνται για την αντιμετώπιση εκτάκτων αναγκών, είναι τα εξής:

ΜΗΧΑΝΗΜΑΤΑ ΕΡΓΟΥ - ΟΧΗΜΑΤΑ
JCB
BOBCAT
ΦΟΡΤΗΓΑ <6 τόνων μικτού βάρους
ΦΟΡΤΗΓΑ >6 τόνων μικτού βάρους
ΦΟΡΤΩΤΗΣ
GRADER
ΒΥΤΙΟΦΟΡΟ ΜΕΤΑΦΟΡΑΣ ΥΔΑΤΟΣ
ΠΕΡΙΣΤΡΕΦΟΜΕΝΗ ΤΣΑΠΑ
ΠΛΑΤΦΟΡΜΑ ΜΕΤΑΦΟΡΑΣ ΒΑΡΕΩΝ ΟΧΗΜΑΤΩΝ
ΠΡΟΩΘΗΤΗΣ ΓΑΙΩΝ (ΜΠΟΥΛΝΤΟΖΑ D7)
ΓΕΡΑΝΟΦΟΡΟ ΟΧΗΜΑ
ΚΑΛΑΘΟΦΟΡΟ ΚΑΤΩ ΤΩΝ 18Μ

ΚΑΛΑΘΟΦΟΡΟ ΑΝΩ ΤΩΝ 18Μ	55
ΓΕΝΝΗΤΡΙΑ ΡΕΥΜΑΤΟΣ ΜΕΧΡΙ 14ΚVA	45

ΟΧΗΜΑΤΑ
ΛΕΩΦΟΡΕΙΟ 20 ΘΕΣΕΩΝ ΜΕ ΕΔΡΑ ΤΗΝ ΜΥΤΙΛΗΝΗ ΚΑΙ ΓΙΑ ΔΡΟΜΟΛΟΓΙΑ ΜΕΧΡΙ 20km ΑΠΟ ΤΗΝ ΕΔΡΑ
ΛΕΩΦΟΡΕΙΟ 50 ΘΕΣΕΩΝ ΜΕ ΕΔΡΑ ΤΗΝ ΜΥΤΙΛΗΝΗ ΚΑΙ ΓΙΑ ΔΡΟΜΟΛΟΓΙΑ ΜΕΧΡΙ 20km ΑΠΟ ΤΗΝ ΕΔΡΑ
ΛΕΩΦΟΡΕΙΟ 20 ΘΕΣΕΩΝ ΜΕ ΕΔΡΑ ΤΗΝ ΜΥΤΙΛΗΝΗ ΚΑΙ ΓΙΑ ΔΡΟΜΟΛΟΓΙΑ ΜΕΓΑΛΥΤΕΡΑ ΤΩΝ 20km ΑΠΟ ΤΗΝ ΕΔΡΑ
ΛΕΩΦΟΡΕΙΟ 50 ΘΕΣΕΩΝ ΜΕ ΕΔΡΑ ΤΗΝ ΜΥΤΙΛΗΝΗ ΚΑΙ ΓΙΑ ΔΡΟΜΟΛΟΓΙΑ ΜΕΓΑΛΥΤΕΡΑ ΤΩΝ 20km ΑΠΟ ΤΗΝ ΕΔΡΑ
ΤΑΞΙ ΜΕ ΕΔΡΑ ΤΗΝ ΜΥΤΙΛΗΝΗ ΚΑΙ ΓΙΑ ΔΡΟΜΟΛΟΓΙΑ ΜΙΚΡΟΤΕΡΑ ΤΩΝ 20km ΑΠΟ ΤΗΝ ΕΔΡΑ
ΤΑΞΙ ΜΕ ΕΔΡΑ ΤΗΝ ΜΥΤΙΛΗΝΗ ΚΑΙ ΓΙΑ ΔΡΟΜΟΛΟΓΙΑ ΜΕΓΑΛΥΤΕΡΑ ΤΩΝ 20km ΑΠΟ ΤΗΝ ΕΔΡΑ
ΤΑΞΙ ΜΕ ΕΔΡΑ ΤΟ ΠΛΩΜΑΡΙ ΚΑΙ ΓΙΑ ΔΡΟΜΟΛΟΓΙΑ ΜΙΚΡΟΤΕΡΑ ΤΩΝ 20km ΑΠΟ ΤΗΝ ΕΔΡΑ
ΤΑΞΙ ΜΕ ΕΔΡΑ ΤΟ ΠΛΩΜΑΡΙ ΚΑΙ ΓΙΑ ΔΡΟΜΟΛΟΓΙΑ ΜΕΓΑΛΥΤΕΡΑ ΤΩΝ 20km ΑΠΟ ΤΗΝ ΕΔΡΑ

ΠΡΟΣΩΠΙΚΟ
ΕΡΓΑΤΗΣ
ΧΕΙΡΙΣΤΗΣ ΜΗΧΑΝΗΜΑΤΟΣ ΕΡΓΟΥ – ΟΔΗΓΟΣ ΦΟΡΤΗΓΟΥ

ΕΞΟΠΛΙΣΜΟΣ ΕΚΤΑΚΤΗΣ ΑΝΑΓΚΗΣ
ΜΙΣΘΩΣΗ ΧΗΜΙΚΩΝ ΤΟΥΑΛΕΤΩΝ - ΜΕ ΕΔΡΑ ΤΗΝ ΜΥΤΙΛΗΝΗ ΚΑΙ ΓΙΑ ΔΡΟΜΟΛΟΓΙΑ ΜΕΧΡΙ 20ΚΜ ΑΠΟ ΤΗΝ ΕΔΡΑ
ΜΙΣΘΩΣΗ ΧΗΜΙΚΩΝ ΤΟΥΑΛΕΤΩΝ - ΜΕ ΕΔΡΑ ΤΗΝ ΜΥΤΙΛΗΝΗ ΚΑΙ ΓΙΑ ΔΡΟΜΟΛΟΓΙΑ ΑΝΩ ΤΩΝ 20ΚΜ ΑΠΟ ΤΗΝ ΕΔΡΑ
ΜΙΣΘΩΣΗ ΧΗΜΙΚΩΝ ΤΟΥΑΛΕΤΩΝ ΑΜΕΑ - ΜΕ ΕΔΡΑ ΤΗΝ ΜΥΤΙΛΗΝΗ ΚΑΙ ΓΙΑ ΔΡΟΜΟΛΟΓΙΑ ΚΑΤΩ ΤΩΝ 20ΚΜ ΑΠΟ ΤΗΝ ΕΔΡΑ
ΜΙΣΘΩΣΗ ΧΗΜΙΚΩΝ ΤΟΥΑΛΕΤΩΝ ΑΜΕΑ - ΜΕ ΕΔΡΑ ΤΗΝ ΜΥΤΙΛΗΝΗ ΚΑΙ ΓΙΑ ΔΡΟΜΟΛΟΓΙΑ ΑΝΩ ΤΩΝ 20ΚΜ ΑΠΟ ΤΗΝ ΕΔΡΑ

ΠΑΡΑΡΤΗΜΑ Δ3 - ΜΝΗΜΟΝΙΟ ΕΝΕΡΓΕΙΩΝ ΚΙΝΗΤΟΠΟΙΗΣΗΣ ΤΟΥ ΔΗΜΟΥ ΜΥΤΙΛΗΝΗΣ ΓΙΑ ΤΗΝ ΟΡΓΑΝΩΜΕΝΗ ΠΡΟΛΗΠΤΙΚΗ ΑΠΟΜΑΚΡΥΝΣΗ ΠΟΛΙΤΩΝ

Τα μνημόνια ενεργειών συντάσσονται από το Τμήμα Πολιτικής Προστασίας κατ' εφαρμογή του Σχεδίου Αντιμετώπισης Εκτάκτων Αναγκών και Άμεσης/Βραχείας Διαχείρισης Συνεπειών από την Εκδήλωση Σεισμών του Δήμου.

Μετά τη σύνταξή τους, το Τμήμα Πολιτικής Προστασίας κοινοποιεί αντίγραφο του αντίστοιχου μνημονίου ενεργειών στον Δήμαρχο, καθώς και στους λοιπούς εμπλεκόμενους σε επίπεδο Δήμου.

Μνημόνιο ενεργειών Δημάρχου Μυτιλήνης για την οργανωμένη προληπτική απομάκρυνση πολιτών

Στις περιπτώσεις των σεισμών, οι δράσεις του Δημάρχου Μυτιλήνης, που αφορούν τη λήψη απόφασης για την οργανωμένη προληπτική απομάκρυνση πολιτών, ξεκινούν αμέσως μετά τη σχετική εισήγηση προς τον Δήμαρχο από τις αρμόδιες Τεχνικές Υπηρεσίες ή από τα κλιμάκια της Γ.Δ.Α.Ε.Φ.Κ. ή από τον εκάστοτε Επικεφαλής Αξιωματικού του Πυροσβεστικού Σώματος, ο οποίος ενεργεί σε τοπικό επίπεδο ως συντονιστής του έργου του Πυροσβεστικού Σώματος.

Στην εισήγησή του προς τον Δήμαρχο Μυτιλήνης, ο εισηγητής, προτείνει εγκαίρως και επακριβώς τα όρια της περιοχής που θα χρειαστεί να υλοποιηθεί η δράση της οργανωμένης προληπτικής απομάκρυνσης πολιτών.

Δράσεις για τη λήψη απόφασης για την οργανωμένη προληπτική απομάκρυνση πολιτών

Ο Δήμαρχος Μυτιλήνης, έχοντας υπόψη την ανωτέρω σχετική εισήγηση, καθορίζει άμεσα, σημείο συγκέντρωσης (σε ασφαλή χώρο), στον οποίον οφείλουν να προσέλθουν οι επικεφαλής των φορέων που κύρια εμπλέκονται (ΕΛΑΣ, ΠΣ, ΕΚΑΒ, υπεύθυνος Πολιτικής Προστασίας), ή εάν αυτό δεν είναι άμεσα εφικτό, οι αναπληρωτές τους. Η ενέργεια αυτή κρίνεται απαραίτητη προκειμένου να εξασφαλιστεί η μεταξύ τους επικοινωνία, η συλλογή πληροφοριών σχετικά με την τρέχουσα κατάσταση, καθώς και ο συντονισμός τους. Επίσης παρέχει τη δυνατότητα για την άμεση επιλογή σχεδίου δράσης που θα ακολουθήσουν οι φορείς, στην περίπτωση που ληφθεί θετική απόφαση για οργανωμένη προληπτική απομάκρυνση.

Εν συνεχεία ο Δήμαρχος Μυτιλήνης, πλαισιωμένος από τους επικεφαλής των φορέων που εμπλέκονται, πριν λάβει την απόφαση, πρέπει εγκαίρως να εκτιμήσει ή εξασφαλίσει τα εξής:

- Τον αριθμό των ατόμων που πρέπει να απομακρυνθούν.
- Τον προσδιορισμό των μέσων μεταφοράς.
- Τον τρόπο εντοπισμού και ειδοποίησης των πολιτών
- Τον αρχικό χώρο συγκέντρωσης των πολιτών (σημεία συγκέντρωσης)
- Το χρονικό διάστημα που απαιτείται για την ειδοποίηση των πολιτών
- Τη δυνατότητα ελέγχου και διαχείρισης της κυκλοφορίας, σε όλα τα εναλλακτικά δρομολόγια που έχουν προσδιοριστεί από την αρμόδια Αστυνομική Αρχή, ότι μπορούν να χρησιμοποιηθούν, λαμβάνοντας υπόψη τη βατότητα του οδικού δικτύου, ώστε να μην υπάρχει κίνδυνος κατά την απομάκρυνση των πολιτών.
- Τη διασφάλιση επικοινωνιών μεταξύ των αρμόδιων φορέων που εμπλέκονται στην υλοποίηση της δράσης
- Την υποδοχή και φροντίδα των πολιτών που απομακρύνονται σε επιλεγμένους ασφαλείς χώρους

- Το χρονικό διάστημα που απαιτείται να απομακρυνθούν από την περιοχή
- Τη φροντίδα για την επιστροφή των πολιτών που απομακρύνθηκαν και διαμένουν μόνιμα ή προσωρινά στην περιοχή.

Λήψη απόφασης για την οργανωμένη προληπτική απομάκρυνση, ή μη απομάκρυνση

Λήψη απόφασης για την οργανωμένη προληπτική απομάκρυνση, ή μη απομάκρυνση, από τον αρμόδιο Δήμαρχο, σύμφωνα με τα οριζόμενα στο άρθρο 6, παρ. 5στ' του Ν.3013/2002 (ΦΕΚ 102 Α), όπως αυτό ισχύει, βάσει της παρ. 2 του άρθ. 18 του Ν.3613/2007 (ΦΕΚ 263 Α) και του άρθ. 108 του Ν.4249/2014 (ΦΕΚ 73 Α) και τις κατευθυντήριες οδηγίες που αναφέρονται παραπάνω (παράγραφος 7.1 του παρόντος).

Δράσεις για την υλοποίηση της απόφασης για την οργανωμένη προληπτική απομάκρυνση πολιτών

- Ενημέρωση κοινού, όταν έχει ληφθεί απόφαση για την απομάκρυνσή του. Η δημόσια ανακοίνωση της απόφασης προς ενημέρωση του κοινού πρέπει να συντάσσεται με ευθύνη του Δημάρχου που έλαβε την εν λόγω απόφαση.
- Εκτέλεση/δρομολόγηση επιμέρους ενεργειών βάσει του σχεδίου δράσης που έχει επιλεγεί να ακολουθήσουν όλοι οι εμπλεκόμενοι φορείς, πριν τη δημοσιοποίηση της απόφασης, υπό το γενικό συντονισμό του οργάνου που αποφάσισε τη δράση ή έχει εξουσιοδοτηθεί για την εκτέλεσή της.
- Τερματισμός επιμέρους δράσεων και αποκλιμάκωση εμπλεκόμενων φορέων, μετά από σχετική απόφαση του Δημάρχου.

Οι δράσεις των οργανικών μονάδων και υπηρεσιών του Δήμου προσδιορίζονται από τον Δήμαρχο βάσει του σχεδίου δράσης που έχει επιλεγεί να ακολουθήσουν όλοι οι εμπλεκόμενοι φορείς.

ΠΑΡΑΡΤΗΜΑ Ε**ΠΑΡΑΡΤΗΜΑ Ε - ΕΘΕΛΟΝΤΙΚΕΣ ΟΡΓΑΝΩΣΕΙΣ**

Το παρόν προσαρτάται στο ΣΧΕΔΙΟ ΑΝΤΙΜΕΤΩΠΙΣΗΣ ΕΚΤΑΚΤΩΝ ΑΝΑΓΚΩΝ ΚΑΙ ΑΜΕΣΗΣ/ΒΡΑΧΕΙΑΣ ΔΙΑΧΕΙΡΙΣΗΣ ΣΥΝΕΠΕΙΩΝ ΑΠΟ ΤΗΝ ΕΚΔΗΛΩΣΗ ΣΕΙΣΜΟΥ ΤΟΥ ΔΗΜΟΥ ΜΥΤΙΛΗΝΗΣ και αποτελεί αναπόσπαστο τμήμα του.

Στον Δήμο Μυτιλήνης δραστηριοποιούνται οι ακόλουθες Εθελοντικές Οργανώσεις:

Εθελοντικές Οργανώσεις Πολιτικής Προστασίας

α/α	Επωνυμία	Υπεύθυνος Εθελοντικής Οργάνωσης	Τηλέφωνα επικοινωνίας
1	Σωματείο Εθελοντών Πυροσβεστών Νήσου Λέσβου	Καμπάς Παναγιώτης	6944169665
		Μαλλιαρός Δημήτριος	6974024732 6970437730
2	Ελληνική Ομάδα Διάσωσης - Παράρτημα Λέσβου	Πιπεράκη Αντιγόνη	2251021405 6972229782
		Τζανετέας Χαράλαμπος	6982873020
3	Εθελοντικό Πυροσβεστικό Κλιμάκιο Πλωμαρίου	Βουνάτσος Ευάγγελος	22520-31117 22520-33321 6971590209
4	Αερολέσχη Μυτιλήνης	Ζυγομαλάς Αδαμάντιος	6945180080
5	Λέσχη Εθελοντικής Προσφοράς Γυναικών Λέσβου	Στεργιανού Ραλλού	2251024950 6972138005
6	Κυνηγετικός Σύλλογος Μυτιλήνης	Πάλλας Γεώργιος	2251024617 6979198058
7	Λέσχη Αυτοκινήτων 4x4 Λέσβου	Πετράς Δημήτριος	6987736570

8	Σύνδεσμος Εφέδρων Καταδρομέων Λέσβου	Γεραγωτέλλης Γρηγόριος	6946253378
9	Σύλλογος Ραδιοερασιτεχνών Βορείου Αιγαίου (ΕΡΒΑ)	Λασκαρίδης Παντελής	6944779909
10	Σύλλογος Ραδιοερασιτεχνών Νήσου Λέσβου	Κατωτριώτης Παναγιώτης	6957200797
11	Ομάδα Εθελοντισμού και Αλληλεγγύης «Η ΑΜΠΕΛΟΣ»	π. Ευστράτιος Κακάμπουρας	2252091067 6972881341
12	Ειδική Εθελοντική Ομάδα Λέσβου - Πυροσβεστικό Κλιμάκιο Γέρας	Γλιγλής Παναγιώτης	6978127541

ΠΑΡΑΡΤΗΜΑ ΣΤ**ΠΑΡΑΡΤΗΜΑ ΣΤ - ΜΗΤΡΩΟ ΕΡΓΟΛΗΠΤΩΝ ΓΙΑ ΤΗΝ ΑΝΤΙΜΕΤΩΠΙΣΗ ΕΚΤΑΚΤΩΝ ΑΝΑΓΚΩΝ**

Το παρόν προσαρτάται στο ΣΧΕΔΙΟ ΑΝΤΙΜΕΤΩΠΙΣΗΣ ΕΚΤΑΚΤΩΝ ΑΝΑΓΚΩΝ ΚΑΙ ΑΜΕΣΗΣ/ΒΡΑΧΕΙΑΣ ΔΙΑΧΕΙΡΙΣΗΣ ΣΥΝΕΠΕΙΩΝ ΑΠΟ ΤΗΝ ΕΚΔΗΛΩΣΗ ΣΕΙΣΜΟΥ ΤΟΥ ΔΗΜΟΥ ΜΥΤΙΛΗΝΗΣ και αποτελεί αναπόσπαστο τμήμα του.

Επισυνάπτεται αντίγραφο του μητρώου εργοληπτών για την αντιμετώπιση εκτάκτων αναγκών του Δήμου Μυτιλήνης, συμπεριλαμβανομένων και στοιχείων επικοινωνίας των εργοληπτών.

Σύμφωνα με το Πρακτικό Κατάρτισης Μητρώου Εργοληπτών (Εταιρίες – Φυσικά πρόσωπα) για την αντιμετώπιση έκτακτων αναγκών, στην περιοχή ευθύνης του Δήμου Μυτιλήνης για την περίοδο από 01/01/2026 έως 31/12/2028 για την κατηγορία Οχήματα (Λεωφορεία), σύμφωνα με τον παρακάτω πίνακα.

Α/Α	ΕΠΩΝΥΜΙΑ	ΑΡ. ΠΡΩΤ.	ΚΑΤΗΓΟΡΙΑ	ΔΗΜΟΤΙΚΕΣ ΕΝΟΤΗΤΕΣ
1	VARIAMHS GROUP- ΒΑΡΙΑΜΗΣ ΡΑΦΑΗΛ	2218/29-01-2026	ΛΕΩΦΟΡΕΙΑ (20)	ΟΛΕΣ
2	SAMIOTIS TOURS – ΣΑΜΙΩΤΗ ΑΙΚΑΤΕΡΙΝΗ	2241/29-01-2026	ΛΕΩΦΟΡΕΙΑ (4)	ΟΛΕΣ
3	PICOLO TRAVEL – ΑΝΤ. ΠΙΚΟΥΛΟΣ & ΣΙΑ Ε.Ε.	2355/30-01-2026	ΛΕΩΦΟΡΕΙΑ (6)	ΟΛΕΣ

Όλοι οι παραπάνω συμμετέχοντες γίνονται αποδεκτοί.

Σύμφωνα με το Πρακτικό Κατάρτισης Μητρώου Εργοληπτών της 60^{ης}/23-12/2025 για την αντιμετώπιση εκτάκτων αναγκών του Δήμου Μυτιλήνης για τη χρονική περίοδο από 01/01/2026 έως 31/12/2028 με ΑΔΑ: 9Β8Ο46ΜΓΘΓ-6ΤΛ, τα στοιχεία των εργοληπτών ανά Δημοτική ενότητα είναι:

Α/Α	ΔΗΜΟΤΙΚΗ ΕΝΟΤΗΤΑ ΔΡΑΣΤΗΡΙΟΤΗΤΑΣ
	ΔΕ ΜΥΤΙΛΗΝΗΣ
1	ΑΡΓΥΡΟΣ ΑΠΟΣΤΟΛΟΣ

2	ΑΦΕΝΤΟΥΛΗΣ ΚΥΡΙΑΚΟΣ
3	Γ. ΧΑΛΑΚΑΣ & ΣΥΝΕΡΓΑΤΕΣ Ε.Ε.
4	ΓΛΕΖΕΛΛΗΣ ΑΝΤΩΝΙΟΣ
5	ΕΙΡΗΝΗ ΑΓΡΙΤΕΛΛΗ & ΣΙΑ Ο.Ε.
6	ΖΑΧΑΡΙΟΥ ΠΑΡΑΣΧΟΣ
7	ΚΑΛΑΛΕΣ ΑΛΕΞΑΝΔΡΟΣ
8	ΚΑΝΑΡΟΥ ΦΩΤΙΟΣ
9	ΚΑΡΑΒΑΤΑΚΗ ΕΙΡΗΝΗ
10	ΚΑΡΑΓΙΑΝΝΗΣ ΙΩΑΝΝΗΣ του Αστέριου
11	ΚΑΡΑΓΙΑΝΝΗΣ ΙΩΑΝΝΗΣ του Δημητρίου
12	ΚΑΡΑΓΙΑΝΝΗΣ ΣΤ. ΚΑΙ ΣΙΑ Ε.Ε.
13	ΛΟΥΠΟΥ ΓΕΩΡΓΙΑ
14	ΜΙΝΑΒΡΑ ΤΕΧΝΙΚΗ Α.Ε.
15	ΠΑΝΣΕΛΗΝΑΣ ΝΕΚΤΑΡΙΟΣ
16	ΠΑΠΟΥΤΣΗΣ Μ.-ΜΑΝΤΖΑΡΗΣ Χ. ΟΕ - ΔΥΝΑΜΙΚΗ
17	ΠΕΡΚΑΤΗΣ ΔΗΜΗΤΡΙΟΣ
18	ΠΡΑΞΙΣ Α.Ε.
19	ΠΡΟΚΟΠΙΟΥ ΣΑΡΑΝΤΗΣ
20	ΡΙΖΟΣ ΙΩΑΝΝΗΣ
21	ΡΙΖΟΣ ΚΩΝΣΤΑΝΤΙΝΟΣ
22	ΤΕΧΝΗ Α.Ε.
23	ΦΡΑΓΚΟΥ ΣΤΥΛΙΑΝΟΣ
24	ΧΑΤΖΗΑΠΟΣΤΟΛΟΥ ΓΕΩΡΓΙΟΣ
ΔΕ ΑΓΙΑΣΟΥ	
1	ΑΦΕΝΤΟΥΛΗΣ ΚΥΡΙΑΚΟΣ
2	Γ. ΧΑΛΑΚΑΣ & ΣΥΝΕΡΓΑΤΕΣ Ε.Ε.
3	ΓΛΕΖΕΛΛΗΣ ΑΝΤΩΝΙΟΣ
4	ΕΙΡΗΝΗ ΑΓΡΙΤΕΛΛΗ & ΣΙΑ Ο.Ε.
5	ΖΑΧΑΡΙΟΥ ΠΑΡΑΣΧΟΣ
6	ΚΑΛΑΛΕΣ ΑΛΕΞΑΝΔΡΟΣ
7	ΚΑΝΑΡΟΥ ΦΩΤΙΟΣ
8	ΚΑΡΑΓΙΑΝΝΗΣ ΙΩΑΝΝΗΣ του Αστέριου
9	ΚΑΡΑΓΙΑΝΝΗΣ ΙΩΑΝΝΗΣ του Δημητρίου
10	ΚΑΡΑΓΙΑΝΝΗΣ ΣΤ. ΚΑΙ ΣΙΑ Ε.Ε.
11	ΚΟΥΤΛΗΣ ΕΥΣΤΑΘΙΟΣ
12	ΚΟΥΤΛΗΣ ΠΑΝΑΓΙΩΤΗΣ
13	ΛΑΓΟΥΤΑΡΗΣ ΠΑΝΑΓΙΩΤΗΣ

13	ΛΑΓΟΥΤΑΡΗΣ ΠΑΝΑΓΙΩΤΗΣ
14	ΜΙΝΑΒΡΑ ΤΕΧΝΙΚΗ Α.Ε.
15	ΠΑΝΣΕΛΗΝΑΣ ΝΕΚΤΑΡΙΟΣ
16	ΠΑΠΟΥΤΣΗΣ Μ.-ΜΑΝΤΖΑΡΗΣ Χ. ΟΕ - ΔΥΝΑΜΙΚΗ
17	ΠΕΡΚΑΤΗΣ ΔΗΜΗΤΡΙΟΣ
18	ΠΡΑΞΙΣ Α.Ε.
19	ΡΙΖΟΣ ΙΩΑΝΝΗΣ
20	ΡΙΖΟΣ ΚΩΝΣΤΑΝΤΙΝΟΣ

21	ΤΕΧΝΗ Α.Ε.
22	ΧΑΤΖΗΑΠΟΣΤΟΛΟΥ ΓΕΩΡΓΙΟΣ
ΔΕ ΠΛΩΜΑΡΙΟΥ	
1	ΑΦΕΝΤΟΥΛΗΣ ΚΥΡΙΑΚΟΣ
2	Γ. ΧΑΛΑΚΑΣ & ΣΥΝΕΡΓΑΤΕΣ Ε.Ε.
3	ΓΛΕΖΕΛΛΗΣ ΑΝΤΩΝΙΟΣ
4	ΕΙΡΗΝΗ ΑΓΡΙΤΕΛΛΗ & ΣΙΑ Ο.Ε.
5	ΖΑΧΑΡΙΟΥ ΠΑΡΑΣΧΟΣ
6	ΚΑΛΑΛΕΣ ΑΛΕΞΑΝΔΡΟΣ
7	ΚΑΝΑΡΟΥ ΦΩΤΙΟΣ
8	ΚΑΡΑΒΑΤΑΚΗ ΕΙΡΗΝΗ
9	ΚΑΡΑΓΙΑΝΝΗΣ ΙΩΑΝΝΗΣ του Αστέριου
10	ΚΑΡΑΓΙΑΝΝΗΣ ΙΩΑΝΝΗΣ του Δημητρίου
11	ΚΑΡΑΓΙΑΝΝΗΣ ΣΤ. ΚΑΙ ΣΙΑ Ε.Ε.
12	ΚΟΥΤΛΗΣ ΕΥΣΤΑΘΙΟΣ
13	ΚΟΥΤΛΗΣ ΠΑΝΑΓΙΩΤΗΣ
14	ΛΑΓΟΥΤΑΡΗΣ ΠΑΝΑΓΙΩΤΗΣ
15	ΛΟΥΠΟΥ ΓΕΩΡΓΙΑ
16	ΜΙΝΑΒΡΑ ΤΕΧΝΙΚΗ Α.Ε.
17	ΠΑΝΣΕΛΗΝΑΣ ΝΕΚΤΑΡΙΟΣ
18	ΠΑΠΟΥΤΣΗΣ Μ.-ΜΑΝΤΖΑΡΗΣ Χ. ΟΕ - ΔΥΝΑΜΙΚΗ
19	ΠΕΡΚΑΤΗΣ ΔΗΜΗΤΡΙΟΣ
20	ΠΡΑΞΙΣ Α.Ε.
21	ΡΙΖΟΣ ΙΩΑΝΝΗΣ
22	ΡΙΖΟΣ ΚΩΝΣΤΑΝΤΙΝΟΣ
23	ΤΕΧΝΗ Α.Ε.
24	ΧΑΤΖΗΑΠΟΣΤΟΛΟΥ ΓΕΩΡΓΙΟΣ

ΔΕ ΕΥΕΡΓΕΤΟΥΛΑ	
1	ΑΡΓΥΡΟΣ ΑΠΟΣΤΟΛΟΣ
2	ΑΦΕΝΤΟΥΛΗΣ ΚΥΡΙΑΚΟΣ
3	Γ. ΧΑΛΑΚΑΣ & ΣΥΝΕΡΓΑΤΕΣ Ε.Ε.
4	ΓΛΕΖΕΛΛΗΣ ΑΝΤΩΝΙΟΣ
5	ΕΙΡΗΝΗ ΑΓΡΙΤΕΛΛΗ & ΣΙΑ Ο.Ε.
6	ΖΑΧΑΡΙΟΥ ΠΑΡΑΣΧΟΣ
7	ΚΑΛΑΛΕΣ ΑΛΕΞΑΝΔΡΟΣ
8	ΚΑΝΑΡΟΥ ΦΩΤΙΟΣ
9	ΚΑΡΑΓΙΑΝΝΗΣ ΙΩΑΝΝΗΣ του Αστέριου
10	ΚΑΡΑΓΙΑΝΝΗΣ ΙΩΑΝΝΗΣ του Δημητρίου
11	ΚΑΡΑΓΙΑΝΝΗΣ ΣΤ. ΚΑΙ ΣΙΑ Ε.Ε.
12	ΛΑΓΟΥΤΑΡΗΣ ΠΑΝΑΓΙΩΤΗΣ
13	ΜΙΝΑΒΡΑ ΤΕΧΝΙΚΗ Α.Ε.
14	ΠΑΝΣΕΛΗΝΑΣ ΝΕΚΤΑΡΙΟΣ
15	ΠΑΠΟΥΤΣΗΣ Μ.-ΜΑΝΤΖΑΡΗΣ Χ. ΟΕ - ΔΥΝΑΜΙΚΗ

16	ΠΕΡΚΑΤΗΣ ΔΗΜΗΤΡΙΟΣ
17	ΠΡΑΞΙΣ Α.Ε.
18	ΠΡΟΚΟΠΙΟΥ ΣΑΡΑΝΤΗΣ
19	ΡΙΖΟΣ ΙΩΑΝΝΗΣ
20	ΡΙΖΟΣ ΚΩΝΣΤΑΝΤΙΝΟΣ
21	ΤΕΧΝΗ Α.Ε.
22	ΦΡΑΓΚΟΥ ΣΤΥΛΙΑΝΟΣ
23	ΧΑΤΖΗΑΠΟΣΤΟΛΟΥ ΓΕΩΡΓΙΟΣ
ΔΕ ΓΕΡΑΣ	
1	ΑΡΓΥΡΟΣ ΑΠΟΣΤΟΛΟΣ
2	ΑΦΕΝΤΟΥΛΗΣ ΚΥΡΙΑΚΟΣ
3	Γ. ΧΑΛΑΚΑΣ & ΣΥΝΕΡΓΑΤΕΣ Ε.Ε.
4	ΓΛΕΖΕΛΛΗΣ ΑΝΤΩΝΙΟΣ
5	ΕΙΡΗΝΗ ΑΓΡΙΤΕΛΛΗ & ΣΙΑ Ο.Ε.
6	ΖΑΧΑΡΙΟΥ ΠΑΡΑΣΧΟΣ
7	ΚΑΛΑΛΕΣ ΑΛΕΞΑΝΔΡΟΣ
8	ΚΑΝΑΡΟΥ ΦΩΤΙΟΣ
9	ΚΑΡΑΒΑΤΑΚΗ ΕΙΡΗΝΗ
10	ΚΑΡΑΓΙΑΝΝΗΣ ΙΩΑΝΝΗΣ του Αστέριου
11	ΚΑΡΑΓΙΑΝΝΗΣ ΙΩΑΝΝΗΣ του Δημητρίου
12	ΚΑΡΑΓΙΑΝΝΗΣ ΣΤ. ΚΑΙ ΣΙΑ Ε.Ε.
13	ΚΟΥΤΛΗΣ ΕΥΣΤΑΘΙΟΣ
14	ΚΟΥΤΛΗΣ ΠΑΝΑΓΙΩΤΗΣ
15	ΛΑΓΟΥΤΑΡΗΣ ΠΑΝΑΓΙΩΤΗΣ
16	ΛΟΥΠΟΥ ΓΕΩΡΓΙΑ
17	ΜΙΝΑΒΡΑ ΤΕΧΝΙΚΗ Α.Ε.
18	ΠΑΝΣΕΛΗΝΑΣ ΝΕΚΤΑΡΙΟΣ
19	ΠΑΠΟΥΤΣΗΣ Μ.-ΜΑΝΤΖΑΡΗΣ Χ. ΟΕ - ΔΥΝΑΜΙΚΗ
20	ΠΕΡΚΑΤΗΣ ΔΗΜΗΤΡΙΟΣ
21	ΠΡΑΞΙΣ Α.Ε.
22	ΠΡΟΚΟΠΙΟΥ ΣΑΡΑΝΤΗΣ
23	ΡΙΖΟΣ ΙΩΑΝΝΗΣ
24	ΡΙΖΟΣ ΚΩΝΣΤΑΝΤΙΝΟΣ
25	ΤΕΧΝΗ Α.Ε.
26	ΧΑΤΖΗΑΠΟΣΤΟΛΟΥ ΓΕΩΡΓΙΟΣ

ΔΕ Λ. ΘΕΡΜΗΣ	
1	ΑΡΓΥΡΟΣ ΑΠΟΣΤΟΛΟΣ
2	ΑΦΕΝΤΟΥΛΗΣ ΚΥΡΙΑΚΟΣ
3	Γ. ΧΑΛΑΚΑΣ & ΣΥΝΕΡΓΑΤΕΣ Ε.Ε.
4	ΓΛΕΖΕΛΛΗΣ ΑΝΤΩΝΙΟΣ
5	ΕΙΡΗΝΗ ΑΓΡΙΤΕΛΛΗ & ΣΙΑ Ο.Ε.
6	ΖΑΧΑΡΙΟΥ ΠΑΡΑΣΧΟΣ
7	ΚΑΛΑΛΕΣ ΑΛΕΞΑΝΔΡΟΣ
8	ΚΑΝΑΡΟΥ ΦΩΤΙΟΣ
9	ΚΑΡΑΓΙΑΝΝΗΣ ΙΩΑΝΝΗΣ του Αστέριου

10	ΚΑΡΑΓΙΑΝΝΗΣ ΙΩΑΝΝΗΣ του Δημητρίου
11	ΚΑΡΑΓΙΑΝΝΗΣ ΣΤ. ΚΑΙ ΣΙΑ Ε.Ε.
12	ΛΑΓΟΥΤΑΡΗΣ ΠΑΝΑΓΙΩΤΗΣ
13	ΜΙΝΑΒΡΑ ΤΕΧΝΙΚΗ Α.Ε.
14	ΠΑΝΣΕΛΗΝΑΣ ΝΕΚΤΑΡΙΟΣ
15	ΠΑΠΟΥΤΣΗΣ Μ.-ΜΑΝΤΖΑΡΗΣ Χ. ΟΕ - ΔΥΝΑΜΙΚΗ
16	ΠΡΑΞΙΣ Α.Ε.
17	ΠΡΟΚΟΠΙΟΥ ΣΑΡΑΝΤΗΣ
18	ΡΙΖΟΣ ΙΩΑΝΝΗΣ
19	ΡΙΖΟΣ ΚΩΝΣΤΑΝΤΙΝΟΣ
20	ΤΕΧΝΗ Α.Ε.
21	ΦΡΑΓΚΟΥ ΣΤΥΛΙΑΝΟΣ
22	ΧΑΤΖΗΑΠΟΣΤΟΛΟΥ ΓΕΩΡΓΙΟΣ

ΠΑΡΑΡΤΗΜΑ Ζ**ΠΑΡΑΡΤΗΜΑ Ζ - ΠΛΗΡΩΜΗ ΔΑΠΑΝΩΝ ΣΤΟ ΠΛΑΙΣΙΟ ΔΡΑΣΕΩΝ ΠΟΛΙΤΙΚΗΣ ΠΡΟΣΤΑΣΙΑΣ**

Το παρόν προσαρτάται στο **ΣΧΕΔΙΟ ΑΝΤΙΜΕΤΩΠΙΣΗΣ ΕΚΤΑΚΤΩΝ ΑΝΑΓΚΩΝ ΚΑΙ ΑΜΕΣΗΣ/ΒΡΑΧΕΙΑΣ ΔΙΑΧΕΙΡΙΣΗΣ ΣΥΝΕΠΕΙΩΝ ΑΠΟ ΤΗΝ ΕΚΔΗΛΩΣΗ ΣΕΙΣΜΟΥ ΤΟΥ ΔΗΜΟΥ ΜΥΤΙΛΗΝΗΣ** και αποτελεί αναπόσπαστο τμήμα του.

Θέματα που αφορούν το θεσμικό πλαίσιο που διέπει τη διαδικασία πληρωμής δαπανών Πολιτικής Προστασίας σε επίπεδο ΟΤΑ μετά τη δημοσίευση του Ν. 4412/2016 (ΦΕΚ 147 Α), αναφέρονται αναλυτικά στο 6748/9-10-2017 έγγραφο της Δ/σης Σχεδιασμού & Αντιμετώπισης Εκτάκτων Αναγκών της ΓΓΠΠ.

Ειδικότερα, σύμφωνα με το 2/86104/0026/11-09-2017 έγγραφο του Γενικού Λογιστηρίου του Κράτους (ΓΛΚ), κατ' ουσίαν εξακολουθούν να ισχύουν οι προϋποθέσεις που ορίζονταν στο 2/52145/0026/01-07-2014 έγγραφο του Γενικού Λογιστηρίου του Κράτους με ΑΔΑ.:7ΡΝΩΗ-ΨΟ2, στην περίπτωση προσφυγής στη διαδικασία της διαπραγμάτευσης χωρίς προηγούμενη δημοσίευση, όταν για λόγους κατεπείγουσας ανάγκης δεν είναι δυνατή η τήρηση των προβλεπόμενων προθεσμιών.

Επίσης, εξακολουθούν να ισχύουν τα διαλαμβανόμενα στο 2/52145/0026/01-07-2014 έγγραφο του Γενικού Λογιστηρίου του Κράτους για δαπάνες που πραγματοποιούνται εκτάκτως, καθώς και για τις λοιπές δαπάνες του άρθρου 9 του Π.Δ. 80/16, στις οποίες ρητά προβλέπονται και οι δαπάνες πολιτικής προστασίας (άρθ. 9 παρ.4), για τις οποίες αναλαμβάνεται η υποχρέωση και δεσμεύεται η απαραίτητη πίστωση αμέσως μετά την παραλαβή του σχετικού λογαριασμού.

Στο πλαίσιο αυτό και έχοντας υπόψη τα 2/52145/0026/1-7-2014 και 2/86104/0026/11-09-2017 έγγραφα του Γενικού Λογιστηρίου του Κράτους, καθώς και το 48852/2014/19-05-2015 (ορθή επανάληψη 05-06-2015) έγγραφο της Δ/σης Οικονομικών Τ.Α του Υπουργείου Εσωτερικών, προκύπτει ότι το θεσμικό πλαίσιο που διέπει την πληρωμή δαπανών Πολιτικής Προστασίας των Περιφερειών ισχύει κατ' αναλογία και στους Δήμους.

Επομένως, οι οδηγίες και διευκρινίσεις που παρασχέθηκαν με το υπ. αριθμ.2/52145/0026/01-07-2014 έγγραφο του Γενικού Λογιστηρίου του Κράτους με Α.Δ.Α.: 7ΡΝΩΗ- ΨΟ2 εξακολουθούν να ισχύουν για τις Περιφέρειες και κατ' αναλογία και για τους Δήμους.

Περαιτέρω με το υπ αρθ. 2/86104/0026/11-09-2017 έγγραφο του Γενικού Λογιστηρίου του Κράτους διευκρινίζονται θέματα που αφορούν:

- στα νομοθετήματα που καταργήθηκαν με το Ν.4412/2016 και τις ισχύουσες πλέον διατάξεις,
- στη διαδικασία ηλεκτρονικών κληρώσεων βάσει της υπ. αριθ. 15299/17-03-2107 απόφασης του Υπουργού Μεταφορών και Υποδομών,
- στη διαδικασία προσδιορισμού της εκτιμώμενης αξίας και
- στην καταχώρηση του αριθμού ανάληψης υποχρέωσης στο «ΚΗΜΔΗΣ», η οποία θεωρείται από το Γενικό Λογιστήριο του Κράτους ότι θα πρέπει να πραγματοποιείται αμέσως μετά την έκδοση της σχετικής απόφασης σύμφωνα και με το αρθ. 10, παρ.1β της Υ.Α. 57654/23-05-2017 (ΦΕΚ 1781 Β).

Επισημαίνεται ότι οι φορείς μπορούν να ανατρέχουν στην ιστοσελίδα της Ε.Α.Α.ΔΗ.ΣΥ. (Ενιαία Ανεξάρτητη Αρχή Δημοσίων Συμβάσεων) www.eaadhsy.gr, όπου στο πεδίο Νομοθεσία μπορούν να ανακτούν το νόμο 4412/2016, με ενσωματωμένες τις τροποποιήσεις του, καθώς και κατευθυντήριες οδηγίες ως προς την εφαρμογή του.

Επίσης σχετικά με το υπ. αριθ..2/16861/0026 από 31-03-2017 έγγραφο του Γενικού Λογιστηρίου του Κράτους, στο οποίο υπάρχει αναφορά στο υπ.αριθμ. 2/86104/0026/11-09-2017 έγγραφο του Γενικού Λογιστηρίου του Κράτους, διευκρινίζεται ότι η σχετική αναφορά, αφορά το θεσμικό πλαίσιο που διέπει την πληρωμή δαπανών για την επείγουσα διαχείριση συμβάντων με επικίνδυνα απόβλητα, στο πλαίσιο εφαρμογής της ΚΥΑ 62952/5384/2016 (ΦΕΚ 4326 Β/30-12-2017).

Συμπερασματικά, για την πληρωμή εκτάκτων δαπανών που προκύπτουν από απρόβλεπτα γεγονότα όπως φυσικές, τεχνολογικές και λοιπές καταστροφές και όταν δεν είναι δυνατή η τήρηση των προθεσμιών που προβλέπονται από άλλες διαγωνιστικές διαδικασίες, υπάρχουν διαθέσιμα δύο «εργαλεία».

Το πρώτο εργαλείο είναι η διαδικασία της διαπραγμάτευσης, χωρίς προηγούμενη δημοσίευση, του άρθρου 32 του Ν 4412/2016 (ΦΕΚ 147 Α), το οποίο ακολουθείται για δημόσιες συμβάσεις έργων, προμηθειών και υπηρεσιών.

Το δεύτερο εργαλείο είναι το ΠΔ 80/16 (άρθρο 9), σύμφωνα με το οποίο η ανάληψη υποχρέωσης και η δέσμευση της απαραίτητης πίστωσης για τις δαπάνες που δεν μπορούν να προβλεφθούν (πχ δαπάνες πολιτικής προστασίας), αναλαμβάνονται αμέσως μετά τη γνωστοποίηση του ύψους της οφειλής πχ της παραλαβής του σχετικού λογαριασμού (ΓΛΚ 2/86104/0026/11-9-17). Οι οικονομικές εγκρίσεις δηλαδή που απαιτούνται γίνονται απολογιστικά.

Επισημαίνεται ότι το άρθρο 15 του Π.Δ. 171/87 δεν έχει καταργηθεί ρητά (περ.67 άρθρου 377 του Ν. 4412/2016) από τον Ν.4412/2016, επομένως εξακολουθεί να ισχύει για τους ΟΤΑ Α' βαθμού. (Υπ. Υποδομών Μεταφ. & Δικτ. εγκ.18/ΔΝΣα'/οικ.68559 /Φ.ΕΓΚΥΚΛ./19.10.2016).

Επομένως οι ΟΤΑ Α' βαθμού, για δαπάνες μέχρι 5.869,41 €, μπορούν να ακολουθούν τη διαδικασία απευθείας ανάθεσης μικρών έργων κατά εφαρμογή του άρθρου 15 του ΠΔ 171/87 (όπως τροποποιήθηκε με το άρθρο 1 του ΠΔ 229/1999, ΦΕΚ 194 Α). Ωστόσο, για την ανάθεση μικρών έργων, όπως αυτά περιγράφονται στο συγκεκριμένο άρθρο του Π.Δ. 171/1987, εφαρμόζονται οι παρ. 5 & 6 του άρθρου 118 του ν. 4412/2016 (διενέργεια δημόσιας κλήρωσης).

21. Οδηγός χρήσης της Διαδικασίας Απευθείας Ανάθεσης (άρθρο 118 Ν.4412/2016) για την Πληρωμή Δαπανών Πολιτικής Προστασίας

Οι παρούσες οδηγίες έχουν σκοπό να υποβοηθήσουν τους Δήμους στην περίπτωση που δεν δύνανται να ικανοποιήσουν τις απαιτούμενες ενέργειες για τη δρομολόγηση δράσεων πολιτικής προστασίας με ίδια μέσα και απαιτείται να καταφύγουν στην υλοποίηση της διαδικασίας απευθείας ανάθεσης σε εξωτερικό ανάδοχο.

Στο πλαίσιο αυτό, και για τις κατεπείγουσες απλές τεχνικές εργασίες (σωστικές εργασίες) που δεν απαιτούν μελέτη, ή για υπηρεσίες που πρέπει να υλοποιηθούν κατά τη διάρκεια ή αμέσως μετά από μια φυσική καταστροφή (π.χ. πλημμύρες, κατολισθήσεις κλπ.), όπως άντληση πλημμυρικών υδάτων, απομάκρυνση φερτών υλών, άρση καταπτώσεων και εμποδίων στο οδικό δίκτυο, αποφράξεις στο δίκτυο όμβριων Κ.Ο.Κ. καθώς και για κατεπείγουσες απλές τεχνικές εργασίες μετά από καταστροφικά φαινόμενα οφειλόμενα σε ανθρωπογενή αιτία, οι αναθέτουσες αρχές μπορούν να προσφεύγουν στις διαδικασίες της απευθείας ανάθεσης του άρθρου 118 του Ν. 4412/2016 (ΦΕΚ 147 Α), εφόσον η εκτιμώμενη αξία της σύμβασης, εκτός ΦΠΑ, δεν υπερβαίνει τις 20.000€.

Σύμφωνα με το άρθρο 2 περ. 31 του Ν. 4412/2016 ως «απευθείας ανάθεση» νοείται η διαδικασία ανάθεσης χωρίς εκ των προτέρων δημοσιότητα, στο πλαίσιο της οποίας οι αναθέτουσες αρχές/αναθέτοντες φορείς αναθέτουν στον οικονομικό φορέα της επιλογής τους, κατόπιν έρευνας αγοράς και διαβούλευσης με έναν ή περισσότερους οικονομικούς φορείς, σύμφωνα με τα οριζόμενα στο άρθρο 118 του Ν. 4412/2016.

Κρίσιμοι παράμετροι, που πρέπει να λαμβάνονται υπόψη για την επιλογή της διαδικασίας απευθείας ανάθεσης για την πληρωμή δαπανών πολιτικής προστασίας, είναι οι εξής:

Α. Πιστοποίηση έκτακτης ανάγκης

Η απευθείας ανάθεση κατεπειγουσών απλών τεχνικών εργασιών (σωστικές εργασίες), όπως αυτές ορίστηκαν ανωτέρω, δεν προϋποθέτει την έκδοση Απόφασης Κήρυξης σε κατάσταση Έκτακτης Ανάγκης Πολιτικής Προστασίας από τον Γενικό Γραμματέα Πολιτικής Προστασίας.

Το γεγονός ότι από την έκτακτη ανάγκη, που έχει δημιουργηθεί κατά τη διάρκεια ή αμέσως μετά από καταστροφικά φαινόμενα οφειλόμενα σε φυσικά ή ανθρωπογενή αίτια, προκύπτει άμεσος κίνδυνος βλάβης της περιουσίας και της ζωής των πολιτών, της οικονομίας, των υποδομών, του περιβάλλοντος και των συμφερόντων του Δήμου και πρέπει να πραγματοποιηθούν άμεσες ενέργειες προς άρση αυτών των δυσμενών συνεπειών, μέσω κατεπειγουσών απλών τεχνικών εργασιών (σωστικές εργασίες), δύναται να αποδεικνύεται με πιστοποίηση από την αρμόδια Αστυνομική Αρχή, την αρμόδια Πυροσβεστική Υπηρεσία, με το Δελτίο ΕΜΥ Επιδείνωσης κλπ..

Περαιτέρω σύμφωνα με το άρθρο 58, παρ.2, Ν.3852/2010 «Όταν δημιουργείται άμεσος και προφανής κίνδυνος ή απειλείται άμεση ζημία των δημοτικών συμφερόντων από την αναβολή λήψης απόφασης, ο Δήμαρχος μπορεί να αποφασίσει για θέματα που ανήκουν στην αρμοδιότητα της οικονομικής ή της επιτροπής ποιότητας ζωής. Στην περίπτωση αυτή οφείλει να υποβάλει προς έγκριση τη σχετική απόφασή του κατά την επόμενη συνεδρίαση της αντίστοιχης επιτροπής».

Β. Κατεπείγουσες απλές τεχνικές εργασίες (σωστικές εργασίες) και δαπάνες πολιτικής προστασίας

Οι δαπάνες που προκαλούνται για κατεπείγουσες απλές τεχνικές εργασίες (σωστικές εργασίες) εντάσσονται στις κατ' εξαίρεση δαπάνες που πραγματοποιούνται εκτάκτως (δαπάνες για τις οποίες από τη φύση στους δεν είναι δυνατή η τήρηση της διαδικασίας του άρθρου 4 του Π.Δ 80/2016), σύμφωνα με το άρθρο 9, παρ. 4 του Π.Δ 80/2016, το οποίο ρητά προβλέπει ότι η ανάληψη υποχρέωσης και η δέσμευση της απαραίτητης πίστωσης για τις δαπάνες που δεν μπορούν να προβλεφθούν (π.χ. δαπάνες πολιτικής προστασίας), αναλαμβάνονται αμέσως μετά τη γνωστοποίηση του ύψους της οφειλής π.χ. της παραλαβής του σχετικού λογαριασμού (ΓΛΚ 2/86104/0026/11-9-17). Οι οικονομικές εγκρίσεις δηλαδή που απαιτούνται γίνονται απολογιστικά. Στην απόφαση ανάληψης, υποχρέωσης θα πρέπει να γίνεται σαφής αναφορά στη συγκεκριμένη δραστηριότητα που εξυπηρετεί από την πραγματοποίηση της δαπάνης (ύψος ποσού, διάρκεια γεγονότος, παρεχόμενη υπηρεσία κλπ..).

Γ. Δήμοι ως Αναθέτουσες Αρχές

Οι Δήμοι αποτελούν σύμφωνα με το άρθρο 2, παρ. 1, περ. 2 & 3 και Παράρτημα Ι του Προσαρτήματος Α' του Ν. 4412/2016 «μη Κεντρικές Αναθέτουσες Αρχές».

Μη Κεντρικές Αναθέτουσες Αρχές, κατά την έννοια του άρθρου 2 παρ. 1 περίπτωση 3 του Ν.4412/2016, νοούνται όλες οι αναθέτουσες αρχές που δεν είναι ΚΑΑ (Κεντρικές Αναθέτουσες Αρχές).

Δ. Διαδικασία απευθείας ανάθεσης του άρθρου 118 του Ν. 4412/2016

Τεχνική επάρκεια

Σύμφωνα με το άρθρο 44 του Ν.4412/2016 απαραίτητη προϋπόθεση για τη διεξαγωγή της διαδικασίας σύναψης, την εποπτεία και την επίβλεψη δημόσιας σύμβασης έργου ή μελέτης είναι η Τεχνική επάρκεια αναθετουσών αρχών στις δημόσιες συμβάσεις έργων και μελετών.

Σε περίπτωση που η τεχνική υπηρεσία θεωρείται υπηρεσία που δεν έχει τεχνική επάρκεια, η διεξαγωγή της διαδικασίας σύναψης, η εποπτεία και η επίβλεψη των δημοσίων συμβάσεων, έργων ή μελετών αρμοδιότητάς της διενεργούνται με προγραμματική σύμβαση από την τεχνική υπηρεσία του εποπτεύοντος την αναθέτουσα αρχή φορέα ή της οικείας περιφέρειας ή από άλλη τεχνική υπηρεσία φορέων της Γενικής Κυβέρνησης της περίπτωσης β' της παρ.1 του άρθρου 14 του ν. 4270/2014 (Α' 143).

Ειδικά για τις τεχνικές υπηρεσίες Δήμων που δεν έχουν τεχνική επάρκεια ή έχουν τεχνική επάρκεια, αλλά καλούνται να υλοποιήσουν μελέτες και έργα, για τις ανάγκες των οποίων δεν έχουν το απαιτούμενο τεχνικό προσωπικό, μπορούν, ύστερα από βεβαίωση του Προϊσταμένου της οικείας τεχνικής υπηρεσίας ή, σε περίπτωση έλλειψης αυτού, ύστερα από βεβαίωση Δημάρχου, να συνάπτουν προγραμματική σύμβαση κατά τις διατάξεις των άρθρων 12 και 44 του Ν. 4412/2016 (Α' 147) με την Ελληνική Εταιρεία Τοπικής Ανάπτυξης και Αυτοδιοίκησης, τους Αναπτυξιακούς Οργανισμούς Τοπικής Αυτοδιοίκησης, τα Δίκτυα Δήμων, τον Οργανισμό Ανάπτυξης Κρήτης ΑΕ και τη Μονάδα Οργάνωσης Διαχείρισης ΑΕ (ΜΟΔ ΑΕ), εφόσον οι εν λόγω φορείς διαθέτουν τεχνικές υπηρεσίες με την απαιτούμενη τεχνική επάρκεια.

Αρμόδια όργανα για τη διενέργεια της διαδικασίας

Η απευθείας ανάθεση διενεργείται από τις αρμόδιες υπηρεσίες της αναθέτουσας αρχής, χωρίς να απαιτείται η συγκρότηση συλλογικού οργάνου (Δημοτικού Συμβουλίου) για το σκοπό αυτό (άρθρο 118, παρ.2 του Ν.4412/2016). Επομένως για την εκκίνηση της διαδικασίας ανάθεσης δημόσιας σύμβασης έργου, προμήθειας ή γενικής υπηρεσίας απαιτείται απόφαση Δημάρχου χωρίς προηγούμενη απόφαση του συμβουλίου (άρθρο 209 παρ.9 του Ν.3463/2006, όπως τροποποιήθηκε από την περίπτ. 38 της παρ. 1 του άρθρου 377 του Ν. 4412/2016).

Προθεσμίες

Χρονικό σημείο έναρξης της διαδικασίας είναι η ημερομηνία αποστολής προς τους οικονομικούς φορείς της πρώτης πρόσκλησης υποβολής προσφοράς ή της πρώτης πρόσκλησης συμμετοχής σε διαπραγμάτευση.

Η πρόσκληση δεν απαιτείται να αναρτηθεί στο ΚΗΜΔΗΣ (άρθρο 120 παρ.3 Ν.4412/2016).

Εκτιμώμενη αξία- χρηματικό όριο

- Η προσφυγή στη διαδικασία αυτή επιτρέπεται όταν η εκτιμώμενη αξία της σύμβασης, εκτός ΦΠΑ, δεν υπερβαίνει τις 20.000€.
- Μπορούν να ανατεθούν από κάθε αναθέτουσα αρχή κατ' έτος, μία ή περισσότερες συμβάσεις, συνολικού προϋπολογισμού μέχρι ποσοστού δέκα τοις εκατό (10%) των πιστώσεων της αναθέτουσας αρχής κατ' έτος, για ανάθεση συμβάσεων έργων, μελετών και παροχής τεχνικών και λοιπών επιστημονικών υπηρεσιών, αντίστοιχα. Συμβάσεις που συνάπτονται κατά παράβαση των ανωτέρω είναι άκυρες και δεν παράγουν έννομα αποτελέσματα.

- Δυνατότητες χρηματοδότησης, που χρησιμοποιούνται στη διαδικασία απευθείας ανάθεσης, μπορούν να προέρχονται από ίδιους πόρους, Κεντρικούς Αυτοτελείς πόρους (ΚΑΠ) κλπ.. Ή από Επιχειρησιακά Προγράμματα ή άλλες χρηματοδοτικές πηγές, όπως ΤΠ&Δ, ΠΔΕ, Πράσινο Ταμείο.

Κανόνες δημοσιότητας

- Οι αναθέτουσες αρχές/αναθέτοντες φορείς έχουν την ευχέρεια να απευθύνονται σε συγκεκριμένους οικονομικές φορείς της επιλογής τους.
- Η ευχέρεια αυτή δεν αποκλείει την πιθανότητα άλλος οικονομικός φορέας να υποβάλει προσφορά στο πλαίσιο της διαδικασίας της απευθείας ανάθεσης. Στην περίπτωση αυτή, η αναθέτουσα αρχή/αναθέτων φορέας θα πρέπει να εξετάσει και την εν λόγω προσφορά.
- Μετά την έκδοση της απόφασης απευθείας ανάθεσης, η αναθέτουσα αρχή δημοσιεύει αυτή στο ΚΗΜΔΗΣ, σύμφωνα με την παρ. 3 του άρθρου 38 του ν. 4412/2016
- Ειδικά για τις δημόσιες συμβάσεις έργων, μελετών και παροχής τεχνικών και λοιπών συναφών επιστημονικών υπηρεσιών, στην παρ. 5 του άρθρου 118 του Ν.4412/2016 προβλέπεται κάθε αναθέτουσα αρχή, προκειμένου να προβεί στη διαδικασία της απευθείας ανάθεσης, να δημοσιεύει μία φορά κατ' έτος και για διάστημα είκοσι ημερών πρόσκληση για την κατάρτιση καταλόγων ενδιαφερομένων ανά κατηγορίες έργων/μελετών.
- Στην πρόσκληση η Αναθέτουσα Αρχή μπορεί να ζητεί από τους ενδιαφερόμενους να πληρούν απαιτήσεις ειδικής τεχνικής ικανότητας για την εγγραφή τους στους καταλόγους (άρθρο 118, παρ.5, Ν. 4412/2016). Στους καταλόγους εγγράφονται τουλάχιστον τρεις (3) ενδιαφερόμενοι, διαφορετικά ο κατάλογος δεν ισχύει.

Περιεχόμενο απόφασης απευθείας ανάθεσης

Η απόφαση ανάθεσης περιέχει κατ' ελάχιστο (άρθρο 118, παρ.3, Ν. 4412/2016):

- την επωνυμία και τα στοιχεία επικοινωνίας της αναθέτουσας αρχής,
- περιγραφή του αντικειμένου της σύμβασης και την αξία της,
- όνομα και στοιχεία επικοινωνίας του οικονομικού φορέα στον οποίο ανατίθεται η σύμβαση,
- κάθε άλλη πληροφορία που η αναθέτουσα αρχή κρίνει απαραίτητη

Αν παραβιασθεί η υποχρέωση για τα ανωτέρω, η σύμβαση είναι αυτοδίκαια άκυρη.

Ειδικότερες περιπτώσεις

- Κατ' εξαίρεση, στην περίπτωση ορεινών ή νησιωτικών δήμων, και όταν έπειτα από τη σχετική πρόσκληση της αναθέτουσας αρχής δεν είναι δυνατή η κατάρτιση καταλόγου με τουλάχιστον τρεις (3) οικονομικούς φορείς, τότε η αναθέτουσα αρχή μπορεί να προβεί στη διαδικασία της απευθείας ανάθεσης σύμβασης έργου, μελέτης ή παροχής τεχνικών και λοιπών συναφών επιστημονικών υπηρεσιών χωρίς κλήρωση
- Η διαγωνιστική διαδικασία της απευθείας ανάθεσης του άρθρου 118 Ν.4412/2016 μπορεί να ολοκληρωθεί έστω κι αν έχει υποβληθεί μόνο μία προσφορά σύμφωνα με το άρθρο 106 του Ν. 4412/2016, όπου και ορίζονται οι περιπτώσεις ματαίωσης διαγωνιστικών διαδικασιών. Σύμφωνα με το άρθρο 106 του Ν. 4412/2016 δεν προβλέπεται ως λόγος ματαίωσης η υποβολή μίας και μόνο προσφοράς, οπότε, στην περίπτωση αυτή, οι διαγωνιστικές διαδικασίες ολοκληρώνονται κανονικά. Υφίσταται δυνατότητα ματαίωσης (με ειδικά αιτιολογημένη απόφαση της αναθέτουσας αρχής), εφόσον η μοναδική προσφορά κριθεί ως μη συμφέρουσα από οικονομική άποψη, βάσει του άρθρου 106, παρ. 2, περ. δ⁶ του Ν. 4412/2016
- Για την επιλογή του αναδόχου διενεργείται δημόσια ηλεκτρονική κλήρωση από επιτροπή που ορίζεται από την αναθέτουσα αρχή, μεταξύ αυτών που περιλαμβάνονται στον ανωτέρω κατάλογο
- Μετά την υπογραφή της σύμβασης, ο ανάδοχος διαγράφεται υποχρεωτικά από τον κατάλογο της ηλεκτρονικής κλήρωσης και δεν συμμετέχει στις επόμενες κληρώσεις του έτους.

⁶ Ιστοσελίδα της Ενιαίας Ανεξάρτητης Αρχής Δημοσίων Συμβάσεων, Ερώτηση-απάντηση 25 « Συχνές ερωτήσεις- απαντήσεις (F.A.Q.) σε σχέση με τον Ν. 4412/2016 (Α' 147) "Δημόσιες Συμβάσεις έργων, προμηθειών και υπηρεσιών (προσαρμογή στις οδηγίες 2014/24/ΕΕ και 2014/25/ΕΕ

ΠΑΡΑΡΤΗΜΑ Η

**ΠΑΡΑΡΤΗΜΑ Η - ΣΤΟΙΧΕΙΑ ΕΠΙΚΟΝΩΝΙΑΣ ΞΕΝΟΔΟΧΕΙΩΝ ΚΑΙ ΛΟΙΠΩΝ ΚΑΤΑΛΥΜΑΤΩΝ
ΕΝΤΟΣ ΧΩΡΙΚΗΣ ΑΡΜΟΔΙΟΤΗΤΑΣ ΔΗΜΟΥ ΜΥΤΙΛΗΝΗΣ**

Το παρόν προσαρτάται στο ΣΧΕΔΙΟ ΑΝΤΙΜΕΤΩΠΙΣΗΣ ΕΚΤΑΚΤΩΝ ΑΝΑΓΚΩΝ ΚΑΙ ΑΜΕΣΗΣ/ΒΡΑΧΕΙΑΣ ΔΙΑΧΕΙΡΙΣΗΣ ΣΥΝΕΠΕΙΩΝ ΑΠΟ ΤΗΝ ΕΚΔΗΛΩΣΗ ΣΕΙΣΜΟΥ ΤΟΥ ΔΗΜΟΥ ΜΥΤΙΛΗΝΗΣ και αποτελεί αναπόσπαστο τμήμα του.

Σύμφωνα με το Πρακτικό της 6^{ης}/03-02-2026 τακτικής συνεδρίασης της Δημοτικής Επιτροπής Δήμου Μυτιλήνης με Αρ. Απόφ. 56/2026 και **ΑΔΑ: 9ΜΔΦ46ΜΓΘΓ-ΕΩ7** Πρακτικό για την κατάρτιση νέου Μητρώου Ξενοδοχειακών Επιχειρήσεων και Επιχειρήσεων Διατροφής για την περίοδο από 01/01/2026 έως 31/12/2028 ως μέτρο προστασίας της ζωής και της υγείας των πληγέντων πολιτών από εξελισσόμενη ή επικείμενη φυσική – τεχνολογική καταστροφή στα διοικητικά όρια του Δήμου Μυτιλήνης, τα στοιχεία των εργοληπτών που έχουν γίνει δεκτοί είναι:

Α/Α	ΕΠΩΝΥΜΙΑ	ΚΑΤΗΓΟΡΙΑ	ΔΗΜΟΤΙΚΕΣ ΕΝΟΤΗΤΕΣ
1	ΤΖΑΝΕΤΟΣ ΕΜΜΑΝΟΥΗΛ Α.Ε.	ΕΠΙΧΕΙΡΗΣΗ ΔΙΑΤΡΟΦΗΣ (ΠΡΟΜΗΘΕΙΑ ΣΙΤΙΣΗΣ ΚΑΙ ΝΕΡΟΥ)	ΟΛΕΣ

Ακολουθως παρατίθεται κατάλογος όλων των Ξενοδοχειακών μονάδων και λοιπών καταλυμάτων εντός της χωρικής αρμοδιότητας του Δήμου Μυτιλήνης με τα ακόλουθα στοιχεία:

ΞΕΝΟΔΟΧΕΙΑ ΔΗΜΟΥ ΜΥΤΙΛΗΝΗΣ

Α/Α	ΔΙΑΚΡΙΤΙΚΟΣ ΤΙΤΛΟΣ	ΚΑΤΗΓΟΡΙΑ	ΠΕΡΙΟΧΗ	ΤΗΛ, FAX	ΑΡ. ΔΩΜ.	ΑΡ. ΚΛ.	ΕΠΙΧΕΙΡΗΣΗ - ΕΚΠΡΟΣΩΠΟΣ
ΜΥΤΙΛΗΝΗ (81100)							
1	ΑΣΗΜΕΝΙΟΣ ΚΟΛΠΟΣ	3*	ΘΕΡΜΑ	2251042860 2251042410	80	150	ΑΕ ΚΟΡΑΛΙ ΑΙΓΑΙΟΥ Ξ.Τ.Ε. ΠΛΕΥΡΗΣ ΓΕΩΡΓΙΟΣ
2	ΓΑΛΑΖΙΟΣ ΚΟΛΠΟΣ	2*	ΧΑΡΑΜΙΔΑ ΛΟΥΤΡΩΝ	2251091000 2251091004	18	36	ΕΠΕ ΓΟΝΙΔΕΛΛΗ ΓΕΩΡ. & ΘΕΑΝΩ ΓΟΝΙΔΕΛΛΗ
3	ΘΕΟΦΙΛΟΣ PARADISE	4*	ΜΥΤΙΛΗΝΗ	2251043300 2251048999	24	45	ΘΕΟΛΟΓΟΣ ΑΠΟΣΤΟΛΑΣ & ΣΙΑ ΕΕ
4	ΓΑΛΑΖΙΑ ΘΑΛΑΣΣΑ	3*	ΜΥΤΙΛΗΝΗ	2251023994,5 2251029656	58	102	ΑΕ ΑΦΟΙ ΠΑΠΑΓΕΩΡΓΙΟΥ ΠΑΠΑΓΕΩΡΓΙΟΥ ΓΕΩΡΓΙΟΣ
5	ΟΡΦΕΑΣ	Γ	ΜΥΤΙΛΗΝΗ	2251028523 2251021930	20	26	ΣΑΡΑΦΟΓΛΟΥ
6	ΣΑΠΦΩ	2*	ΜΥΤΙΛΗΝΗ	2251022888 2251028415 2251024522	29	54	ΟΕ Ε. ΒΕΚΡΕΛΛΗ Γ. ΠΑΠΑΣΤΑΥΡΟΥ ΒΕΚΡΕΛΛΗ ΓΕΩΡΓΙΟΥ ΕΥΘΑΛΙΑ
7	ΕΛΙΖΙΟΝ	5*	ΝΕΑΠΟΛΙΣ	2251061531,2 2251061294	43	78	ΣΠΑΝΕΛΛΗΣ
8	ΛΑΣΙΑ	3*	ΝΕΑΠΟΛΙΣ	2251023954 2251061642 2251061643	20	38	ΑΕ ΑΦΟΙ ΜΗΤΡΕΛΛΟΥ ΜΗΤΡΕΛΛΟΣ ΚΩΝ.
9	ΠΡΙΓΚΗΠΙΣΣΑ	2*	ΝΕΑΠΟΛΙΣ	2251061624 2251061646 2251061444	27	45	ΑΕ ΑΡΙΣΤΕΙΔΗΣ ΛΑΣΚΑΡΗΣ
10	ΗΛΙΟΤΡΟΠΙΟ	4*	ΒΙΓΛΑ ΜΥΤΙΛΗΝΗΣ	2251045857 2251045900 2251044272	28	46	ΑΕ ΗΛΙΟΤΡΟΠΙΟ ΞΤΕ
11	ΗΛΙΟΤΡΟΠΙΟ II	4*	ΒΙΓΛΑ ΜΥΤΙΛΗΝΗΣ	2251045857 2251045900	35	71	ΑΕ ΗΛΙΟΤΡΟΠΙΟ II ΞΤΕ
12	ΛΩΡΙΕΤ	2*	ΒΑΡΕΙΑ ΜΥΤΙΛΗΝΗΣ	2251043111 2251041429	35	69	ΑΕ ΛΩΡΙΕΤ Ξ.Τ.Ε ΓΙΑΛΟΥΣΗΣ ΜΙΧΑΗΛ
13	ΑΚΛΕΙΔΙ - ΑΚΛΙΔΙ	3***	ΑΚΛΕΙΔΙΟΥ ΜΥΤΙΛΗΝΗΣ	2251021964	15	34	ΧΑΤΖΗΚΥΡΙΑΚΟΣ ΠΑΝΑΓΙΩΤΗΣ
14	ΠΟΡΤΟ ΛΕΣΒΟΣ	4	ΚΟΜΝΗΝΑΚΗ ΜΥΤΙΛΗΝΗ	2251041771	12	21	ΑΦΟΙ ΠΑΠΑΔΑΚΗ

15	ΛΕΣΒΙΟΝ	3	ΚΟΥΝΤΟΥΡΙΩΤΟΥ ΜΥΤΙΛΗΝΗ	2251028177	34	65	ΠΑΝ ΕΦ ΑΝ ΑΕ
16	ΜΥΤΙΛΑΝΑ	3	6 ^ο χλμ ΜΥΤΙΛΗΝΗΣ - ΚΑΛΛΟΝΗΣ	2251020653	62	122	ΤΣΑΚΙΡΗΣ
17	ΠΥΡΓΟΣ ΣΟΦΟΚΛΕΟΥΣ	4	ΣΟΦΟΚΛΕΟΥΣ 9	2251040200	10	19	Κ. ΚΑΡΙΝΟΣ - Α. ΚΑΡΙΝΟΥ ΟΕ
18	ΖΑΪΡΑ	2**	ΣΚΑΛΑ ΛΟΥΤΡΩΝ	2251091188	21	45	ΤΖΑΝΕΤΟΣ ΕΜΜΑΝΟΥΗΛ
ΣΥΝΟΛΑ					571	1066	

	ΘΕΡΜΗ (81100)						
1	ΕΝΝΕΑ ΜΟΥΣΕΣ	2*	ΣΚΑΛΑ ΜΙΣΤΕΓΝΩΝ	2251094209 2251091209	24	40	ΠΑΥΛΙΔΗ ΜΥΡΣΙΝΗ ΕΤΕ Ε.Π.Ε.
2	ΓΑΛΑΖΙΟ ΑΣΤΕΡΙ 2	2*	ΘΕΡΜΗ	2251071777	17	32	ΠΕΡΓΑΜΗΝΟΥ ΣΤΡΑΤΗΓΟΥΛΑ
3	ΠΕΤΑΛΙΔΙ	2**	ΜΙΣΤΕΓΝΑ	2251094595	18	35	ΑΚΙΝΔΥΝΟΣ ΤΑΣΙΑΡΧΗΣ ΚΕΦΑΛΑΣ ΚΑΡΑΧΑΛΙΑΣ
4	ΒΟΤΣΑΛΑ	2**	ΠΥΡΓΟΙ ΘΕΡΜΗΣ	2251071231	45	99	ΒΛΟΥΜΙΔΗ ΔΑΦΝΗ

ΣΥΝΟΛΑ	104	206	
--------	-----	-----	--

	ΑΓΙΑΣΟΣ (81101)						
1	ΑΓΙΑ ΣΙΩΝ	1*	ΑΓΙΑΣΟΣ	2252022242	12	26	ΠΑΛΕΣΒΙΑΚΟ ΙΕΡΟ ΠΡΟΣ/ΜΑ ΠΑΝΑΓΙΑΣ, ΛΙΑΚΑΤΟΣ ΓΕΩ.

ΣΥΝΟΛΑ	12	26	
--------	----	----	--

	ΠΛΩΜΑΡΙ (81200)						
1	ΒΙΚΥ Ι	2*	ΑΓ. ΙΣΙΔΩΡΟΣ	2252032806 2252031383	16	31	Ε.Π.Ε. Γ & Ε ΑΛΒΑΝΟΥ ΑΛΒΑΝΟΣ ΓΕΩΡΓΙΟΣ
2	ΒΙΚΥ ΙΙ	3*	ΑΓ. ΙΣΙΔΩΡΟΣ	2252032806 2252031383	17	29	Ε.Π.Ε. Γ & Ε ΑΛΒΑΝΟΥ ΑΛΒΑΝΟΣ ΓΕΩΡΓΙΟΣ

3	ΒΙΚΥ ΙΙΙ	3*	ΑΓ. ΙΣΙΔΩΡΟΣ	2252032806 2252031383	18	26	Ε.Π.Ε. Γ & Ε ΑΛΒΑΝΟΥ ΑΛΒΑΝΟΣ ΓΕΩΡΓΙΟΣ
4	ΜΥΡΣΙΝΗ	2*	ΑΓ. ΙΣΙΔΩΡΟΣ	2252033730	27	46	ΟΕ ΤΣΑΡΑΜΥΡΣΗΣ ΠΑΝ. & ΕΙΡΗΝΗ
5	ΑΙΓΑΙΟΠΕΛΑΓΙΤΙΚΟΣ ΗΛΙΟΣ	3*	ΑΓ. ΙΣΙΔΩΡΟΣ	2252031830,3	83	163	ΑΕ Τ.Ξ. ΑΙΓΑΙΟΠΕΛΑΓΙΤΙΚΟΣ ΗΛΙΟΣ ΤΥΡΟΠΩΛΗΣ ΛΕΣΒΟΚΛΗΣ
6	ΑΜΜΩΔΗΣ ΚΟΛΠΟΣ	2*	ΑΓ. ΙΣΙΔΩΡΟΣ	2252031919	50	94	ΚΑΚΝΗΣ ΠΑΝΤΕΛΗΣ ΑΕ
7	ΑΚΤΗ ΒΟΤΣΑΛΑ	2*	ΑΓ. ΙΣΙΔΩΡΟΣ	2252031651	59	112	ΑΕ Γ. ΣΑΡΟΠΟΥΛΟΣ Ξ.Τ.Ε. ΣΑΡΟΠΟΥΛΟΣ ΓΕΩΡΓΙΟΣ
8	ΑΚΡΟΓΥΑΛΙ	2*	ΑΓ. ΙΣΙΔΩΡΟΣ	2252033302	10	20	ΒΟΥΡΟΣ ΣΑΡΑΝΤΗΣ
9	ΑΡΡΟΛΟΝ	3***	ΑΓ. ΙΣΙΔΩΡΟΣ	2252031600	17	30	ΑΠΟΛΛΩΝ ΤΟΥΡΙΣΤΙΚΗ ΕΠΕ ΜΑΪΔΩΝΗΣ ΒΑΣΙΛΕΙΟΣ
10	ΚΟΡΑΛΙ	1*	ΑΓ. ΙΣΙΔΩΡΟΣ	2252033339	16	30	ΚΛΩΝΑΡΗΣ ΚΩΝ/ΝΟΣ

ΣΥΝΟΛΑ				313	581	
---------------	--	--	--	-----	-----	--

ΕΤΑΙΡΙΕΣ ΕΜΦΙΑΛΩΜΕΝΩΝ ΝΕΡΩΝ

ΚΡΥΣΤΑΛΛΟΠΗΓΗ Α.Ε.	Παλαιόκηπος Λέσβου 2251083935
ΓΡΗΓΟΡΙΟΥ ΑΣΗΜΑΚΗΣ Α.Ε.	Παγανή Μυτιλήνης 2251023490

ΕΤΑΙΡΙΕΣ CATERING

ΕΛΑΙΤIS EVENTS ΑΝΩΝΥΜΗ ΕΤΑΙΡΕΙΑ	Επαρχιακή οδός Μυτιλήνης Πλωμαρίου, Αλυφαντά
---------------------------------	---

ΑΦΟΙ Π. ΤΖΑΝΕΤΟΥ ΚΑΙ ΣΙΑ Ε.Ε.	Αλυφαντά Μυτιλήνης 2251091100, 6976894430
ΖΑΧΑΡΟΠΛΑΣΤΕΙΟ ΠΑΝΤΑΖΗΣ ΙΔΙΩΤΙΚΗ ΚΕΦΑΛΑΙΟΥΧΙΚΗ ΕΤΑΙΡΙΑ	Ασκληπιού 55, Μυτιλήνη 2251027032
ΙΠΠΟΚΑΜΠΟΣ Ι.Κ.Ε.	Παναγιούδα Μυτιλήνης 6985998877
Κ.ΣΑΞΙΩΝΗΣ - Χ.ΣΑΞΙΩΝΗ Ο.Ε.	Γ. Μούρα 7, Μυτιλήνη 2251054962, 6978517529 kimonascatering@gmail.com
ΚΑΡΑΒΑΤΑΚΗΣ ΜΟΝΟΠΡΟΣΩΠΗ Ι.Κ.Ε.	Ικαρίας 3, Μυτιλήνη 2251029897/ 46655
ΛΕΣΒΟΣ CATERING Ε.Ε.	Αλυφαντά Μυτιλήνης

ΧΗΜΙΚΕΣ ΤΟΥΛΕΤΕΣ

ΚΑΛΑΛΕΣ ΑΛΕΞΑΝΔΡΟΣ	1 ^ο χλμ Μυτιλήνης - Καλλονής, είσοδος διασταύρωσης Αλυφαντών 2251025777
GEON WC	Αλυφαντά Μυτιλήνης 6936500694
ΗΧΩ Α.Ε.	1 ^ο χλμ ΕΟ Μυτιλήνης - Καλλονής, Παγανή 2251048111
ALBAWC	Ιπποδρομίου, Συμμαχική, Ωραιόκαστρο Θεσσαλονίκης 2310685200

ΤΟΥΡΙΣΤΙΚΑ ΛΕΩΦΟΡΕΙΑ

LESVOS TOURS	ΗΛΙΑ ΗΛΙΟΥ, ΜΥΤΙΛΗΝΗ 2251046630
ΣΑΜΙΩΤΗΣ ΙΩΑΝΝΗΣ	Π. ΚΟΥΝΤΟΥΡΙΩΤΟΥ 43, ΜΥΤΙΛΗΝΗ 2251042574

VARIAMIS TRAVEL SERVICES	ΚΑΒΕΤΣΟΥ ΚΩΝ. 12, ΜΥΤΙΛΗΝΗ 2251021357
PICOLO TRAVEL AGENCY	Π. ΚΟΥΝΤΟΥΡΙΩΤΟΥ 63, ΜΥΤΙΛΗΝΗ 2251027000
OLIVE GROOVE TRAVEL	ΤΖ. ΑΡΙΣΤΑΡΧΟΥ 1, ΜΥΤΙΛΗΝΗ 2251037533

ΠΑΡΑΡΤΗΜΑ Θ**ΠΑΡΑΡΤΗΜΑ Θ - ΑΝΑΛΥΤΙΚΗ ΚΑΤΑΣΤΑΣΗ ΤΩΝ ΟΙΚΙΣΜΩΝ ΤΟΥ ΔΗΜΟΥ ΜΥΤΙΛΗΝΗΣ**

Το παρόν προσαρτάται στο ΣΧΕΔΙΟ ΑΝΤΙΜΕΤΩΠΙΣΗΣ ΕΚΤΑΚΤΩΝ ΑΝΑΓΚΩΝ ΚΑΙ ΑΜΕΣΗΣ/ΒΡΑΧΕΙΑΣ ΔΙΑΧΕΙΡΙΣΗΣ ΣΥΝΕΠΕΙΩΝ ΑΠΟ ΤΗΝ ΕΚΔΗΛΩΣΗ ΣΕΙΣΜΩΝ ΤΟΥ ΔΗΜΟΥ ΜΥΤΙΛΗΝΗΣ και αποτελεί αναπόσπαστο τμήμα του.

Ακολούθως παρατίθεται αναλυτική κατάσταση όλων των οικισμών του Δήμου Μυτιλήνης με τον αντίστοιχο πληθυσμό (ΓΠ- 191/18-3-2014 (ΦΕΚ 698 Β) απόφαση της ΕΛ.ΣΤΑΤ «Τροποποίηση της Απόφασης με αριθμό 11247/28.12.2012 (ΦΕΚ 3465 Β) και θέμα «Αποτελέσματα της Απογραφής Πληθυσμού – Κατοικιών 2011 που αφορούν στο Μόνιμο Πληθυσμό της Χώρας»»).

ΠΙΝΑΚΑΣ ΓΙΑ ΔΗΜΟΤΙΚΕΣ ΕΝΟΤΗΤΕΣ 2021 (πηγή: ΕΛΣΤΑΤ)

ΔΗΜΟΣ ΜΥΤΙΛΗΝΗΣ (Έδρα: Μυτιλήνη)	ΜΟΝΙΜΟΣ ΠΛΗΘΥΣΜΟΣ 59.034/ ΑΠΟΓΡΑΦΗ 2021
Α. Δημοτική Ενότητα Μυτιλήνης	41.379
Κοινότητα Μυτιλήνης	33.523
Κοινότητα Λουτρών	1.339
Κοινότητα Ταξιάρχων	1.087
Κοινότητα Αγίας Μαρίνης	709
Κοινότητα Αλυφαντών	782
Κοινότητα Παμφίλων	1.264
Κοινότητα Παναγιούδας	982
Κοινότητα Αφάλωνος	456
Κοινότητα Μόριας	1.237
Β. Δημοτική Ενότητα Λουτροπόλεως Θερμής	2.772
Κοινότητα Λουτροπόλεως Θερμής	914
Κοινότητα Πύργων Θερμής	407
Κοινότητα Νέων Κυδωνιών	504
Κοινότητα Μιστεγνών	508
Κοινότητα Πηγής	291
Κοινότητα Κώμης	148
Γ. Δημοτική Ενότητα Ευεργέτουλα	2.438
Κοινότητα Ασωμάτου	155
Κοινότητα Ιππείου	723
Κοινότητα Κάτω Τρίτους	683
Κοινότητα Κεραμείων	338
Κοινότητα Λάμπου Μύλων	84
Κοινότητα Μυχού	243
Κοινότητα Συκούντος	212

Αυτοτελές Τμήμα Πολιτικής Προστασίας Δήμου Μυτιλήνης

Δ. Δημοτική Ενότητα Πλωμαρίου	4.852
Κοινότητα Πλωμαρίου	2.930
Κοινότητα Ακρασίου	237
Κοινότητα Αμπελικού	126
Κοινότητα Μεγαλοχωρίου	301
Κοινότητα Νεοχωρίου	73
Κοινότητα Παλαιοχωρίου	365
Κοινότητα Πλαγιάς	609
Κοινότητα Τρύγωνα	211
Ε. Δημοτική Ενότητα Γέρας	5.592
Κοινότητα Παλαιοκήπου	940
Κοινότητα Παππάδου	1.547
Κοινότητα Σκοπέλου	1.465
Κοινότητα Μεσαγρού	672
Κοινότητα Περάματος	702
Κοινότητα Πλακάδου	266
Ζ. Δημοτική Ενότητα Αγιάσου	2.001
Κοινότητα Αγιάσου	2.001

**ΟΝΟΜΑΣΤΙΚΟΣ ΚΑΤΑΛΟΓΟΣ ΠΡΟΕΔΡΩΝ ΚΟΙΝΟΤΗΤΩΝ (ΑΝΩ ΤΩΝ 300 ΚΑΤΟΙΚΩΝ) ΤΟΥ
ΔΗΜΟΥ ΜΥΤΙΛΗΝΗΣ**

	Κοινότητα	Πρόεδρος Κοινότητας	Τηλέφωνο
1	Αγίας Μαρίνης	Ευστράτιος Μυρογιάννης	694 48 02 030
2	Αγιάσου	Κουτάλελλης Μιχαήλ	698 29 83 657
3	Αλυφαντών	Σπανός Ευστράτιος	697 33 37 639
4	Αμπελικού	Γεώργιος Κουρουλής	694 53 63 332
5	Αφάλωνα	Κουρουγένης Κωνσταντίνος	693 71 94 579
6	Ιππείου	Προκόπιος Καρτάλης	694 71 54 108
7	Κάτω Τρίτους	Θεόδωρος Πολυχρόνης	697 64 55 019
8	Κεραμείου	Ευστράτιος Χατζηκαμπάνης	697 09 91 744
9	Λουτρ. Θερμής	Σπύρου Αθανάσιος	697 00 23 990
10	Λουτρών	Βασίλειος Μαμώλης	694 58 94 360
11	Μεγαλοχωρίου	Δημήτριος Μουτζούρης	697 24 88 950
12	Μεσαγρού	Ιωάννης Παντελής	697 84 09 181
13	Μυστεγνών	Κουρτζή Χριστίνα	697 20 13 513
14	Μόριας	Μακρή Μαριάνθη	697 70 35 809
15	Μυτιλήνης	Ευσταθίου Εμμανουήλ	694 47 56 844
16	Νέων Κυδωνιών	Τριανταφύλλου Απόστολος	697 22 24 012
17	Παλαιοκήπου	Ευστράτιος Καραβασίλης	697 81 96 699
18	Παλαιοχωρίου	Σοφία (Έφη) Κακλαμάνου	698 15 22 878
19	Παμφίλων	Αντώνιος Αντωνέλλος	694 52 32 736
20	Παναγιούδας	Βιολατζής Ευάγγελος	697 70 14 871
21	Παππάδου	Ευστράτιος Καμάτσος	697 49 07 549
22	Περάματος	Μαμμής Γαβριήλ	698 19 96 031
23	Πηγής	Βακάλη Μυρσίνη	694 15 08 450
24	Πλαγιάς	Χιώτης Ελευθέριος	694 77 11 009
25	Πλακάδου	Τσομπανέλλης Ερμόλαος	697 99 84 170
26	Πλωμαρίου	Σκορδά Ζωή	69 42 409 727
27	Πύργων Θερμής	Σαρικήλλης Φώτιος	694 67 99 458
28	Σκοπέλου	Μύστακας Παναγιώτης	697 77 57 343
29	Ταξιάρχων	Ιωάννης Μαλακός	697 04 74 121

**ΟΝΟΜΑΣΤΙΚΟΣ ΚΑΤΑΛΟΓΟΣ ΠΡΟΕΔΡΩΝ ΚΟΙΝΟΤΗΤΩΝ (ΚΑΤΩ ΤΩΝ 300 ΚΑΤΟΙΚΩΝ) ΤΟΥ
ΔΗΜΟΥ ΜΥΤΙΛΗΝΗΣ**

	Κοινότητα	Πρόεδρος Κοινότητας	Τηλέφωνο
1	Ακρασίου	Περσεφώνη Καρπέλη	697 42 03 483
2	Ασωμάτου	Μολυβιάτη Αφροδίτη	22520 22604
3	Κώμης	Ορφανέλλης Στυλιανός	698 79 24 294
4	Λάμπου Μύλων	Αναστασία Παλιβάνη	697 27 02 210
5	Μυχούς	Δάλλος Τριαντάφυλλος	693 24 00 218
6	Νεοχωρίου	Κωνσταντίνος Αθανασέλης	697 23 18 805
7	Συκούντας	Βασίλειος Χαλβατζής	697 08 04 723
8	Τρύγωνα	Βουνάτσος Εμμανουήλ	694 81 76 621

ΚΑΤΑΛΟΓΟΣ ΣΧΟΛΙΚΩΝ ΜΟΝΑΔΩΝ ΔΗΜΟΥ ΜΥΤΙΛΗΝΗΣ

ΔΗΜΟΤΙΚΗ ΕΝΟΤΗΤΑ ΜΥΤΙΛΗΝΗΣ		
ΝΗΠΙΑΓΩΓΕΙΑ		
Ειδικό Νηπιαγωγείο Μυτιλήνης	Γ. Μούρα 10	2251043593
1 ^ο Νηπιαγωγείο Μυτιλήνης	Αεροπόρου Γιανναρέλλη 49	2251026365
2 ^ο Νηπιαγωγείο Μυτιλήνης	Παρ. Καμάρες 89	2251048010
3 ^ο Νηπιαγωγείο Μυτιλήνης	Κρήνης 8	2251026864
4 ^ο Νηπιαγωγείο Μυτιλήνης	Ελευθερίου Βενιζέλου 22	2251026893
5 ^ο Νηπιαγωγείο Μυτιλήνης	Ν. Μέγκουλα 9	2251025068
6 ^ο Νηπιαγωγείο Μυτιλήνης	Ασκληπίου και Οικονόμου Τάξη	2251023285
7 ^ο Νηπιαγωγείο Μυτιλήνης	Γρ. Παπαμιχαήλ 11	2251028652
8 ^ο Νηπιαγωγείο Μυτιλήνης	Χουτζαίου Σίμου 18	2251020805
9 ^ο Νηπιαγωγείο Μυτιλήνης	Τέρμα Υακίνθου	2251023249
10 ^ο Νηπιαγωγείο Μυτιλήνης	Γ. Μούρα 10	2251043143
11 ^ο Νηπιαγωγείο Μυτιλήνης	Ασκληπίου 31	2251042771
12 ^ο Νηπιαγωγείο Μυτιλήνης	Αλυφαντά	2251020243
13 ^ο Νηπιαγωγείο Μυτιλήνης	Γυμνασιάρχου Δαυίδ 15	2251044033
14 ^ο Νηπιαγωγείο Μυτιλήνης	Μικράς Ασίας 2	2251047687
Νηπιαγωγείο Χαλίκων Μυτιλήνης		2251037921
Νηπιαγωγείο Βαρείας		2251047500
Νηπιαγωγείο Αγίας Μαρίνας		2251061261
Νηπιαγωγείο Ταξιαρχών		2251061957
Νηπιαγωγείο Αφάλωνα		2251030805
Νηπιαγωγείο Παμφύλων		2251032057

Νηπιαγωγείο Παναγιούδας		2251032288
Νηπιαγωγείο Μόριας		2251031431
Νηπιαγωγείο Λουτρών		2251091578
Ιδιωτικό Νηπιαγωγείο Πλάτωνος-Νηπιαγωγείο «Ο Παραμυθένιος Κήπος»		2251046222
Ιδιωτικό Νηπιαγωγείο Π. Κουφέλου Ε.Ε.		2251043074
ΔΗΜΟΤΙΚΑ		
Ειδικό Δημοτικό Σχολείο	Γ. Μούρα 10	2251023171
1 ^ο Δημοτικό Σχολείο	Αγ. Θεράποντος 5	2251022726
2 ^ο Δημοτικό Σχολείο	Καμάρες	2251022721
3 ^ο Δημοτικό Σχολείο	Γ. Μούρα 10	2251046994
4 ^ο Δημοτικό Σχολείο	Πιττακού 40	2251028381
5 ^ο Δημοτικό Σχολείο	Αδραμυτίου 19	2251022625
6 ^ο Δημοτικό Σχολείο	Ελ. Βενιζέλου 22	2251028149
7 ^ο Δημοτικό Σχολείο	Θ. Χατζημιχαήλ 2	2251022538
8 ^ο Δημοτικό Σχολείο	Γερμανού Καραβαγγέλη 54	2251022001
9 ^ο Δημοτικό Σχολείο	Τέρμα Υακίνθου	2251021977
10 ^ο Δημοτικό Σχολείο	Σίμου Χουτζαίου 18	2251024067
11 ^ο Δημοτικό Σχολείο	Τέρμα Υακίνθου	2251024854
15 ^ο Δημοτικό Σχολείο	Θεοφ. Χατζημιχαήλ 2	2251023171
Δημοτικό Σχολείο Ταξιάρχων		2251061414
Δημοτικό Σχολείο Χαλίκων		2251024659
Δημοτικό Σχολείο Βαρειάς		2251025334
Δημοτικό Σχολείο Παναγιούδας		2251031294
Δημοτικό Σχολείο Παμφίλων Λέσβου «Βοσπάνειο»		2251031388
Δημοτικό Σχολείο Μόριας		2251031464
Δημοτικό Σχολείο Λουτρών - Π. Σαμαράς		2251091351
ΓΥΜΝΑΣΙΑ		
1 ^ο Πρότυπο Γυμνάσιο	Δημοτικός Κήπος	2251022502
2 ^ο Γυμνάσιο	Πιττακού 44	2251022338
3 ^ο Γυμνάσιο	Στρατή Μυριβήλη 106	2251022338
4 ^ο Γυμνάσιο	Σίμου Χουτζαίου 18	2251023484
5 ^ο Γυμνάσιο	Στ. Παρασκευαΐδη	2251041455

6 ^ο Γυμνάσιο	Δικελή 6	2251043700
Μουσικό Σχολείο		
Εσπερινό Γυμνάσιο	Δημοτικός Κήπος	2251047524
Γυμνάσιο Μόριας		2251031779
Γυμνάσιο Παμφίλων		2251031257
ΕΝΕΕΓΥΛ Ενιαίο Ειδικό Επαγγελματικό Γυμνάσιο-Λύκειο Ν. Λέσβου		2251055224
ΛΥΚΕΙΑ		
Πρότυπο ΓΕΛ	Δημοτικός Κήπος	2251028704
2 ^ο ΓΕΛ	Δημοτικός Κήπος	2251022000
3 ^ο ΓΕΛ	Στρατή Μυριβήλη 106	2251028124
4 ^ο ΓΕΛ	Στρατή Μυριβήλη 106	2251028189
5 ^ο ΓΕΛ	Γ. Μούρα 10	2251027727
1 ^ο ΕΠΑΛ	Στρατή Μυριβήλη 108	2251025982
2 ^ο ΕΠΑΛ	Στρατή Μυριβήλη 108	2251022455
Εσπερινό ΕΠΑΛ	Δημοτικός Κήπος	2251047721
Λύκειο Παμφίλων		2251031009
1 ^ο ΕΚ (Εργαστηριακό Κέντρο Μυτιλήνης)	Στρατή Μυριβήλη 108	22510-26906
Ε.Ε.Ε.ΕΚ. Εργαστήρια Ειδικής Επαγγελματικής Εκπαίδευσης και Κατάρτισης	Στρατή Μυριβήλη 106	22510-46766
ΔΗΜΟΤΙΚΗ ΕΝΟΤΗΤΑ ΛΟΥΤΡΟΠΟΛΕΩΣ ΘΕΡΜΗΣ		
ΝΗΠΙΑΓΩΓΕΙΑ		
Νηπιαγωγείο Λουτροπόλεως Θερμής		2251071454
Νηπιαγωγείο Νέων Κυδωνιών		2251094556
Νηπιαγωγείο Πηγής		2251047208
Νηπιαγωγείο Μιστεγνών		2251094444
ΔΗΜΟΤΙΚΑ		
Δημοτικό Σχολείο Λουτρόπολης Θερμής		2251071055
Δημοτικό Σχολείο Πηγής		2251071743
Δημοτικό Σχολείο Νέων Κυδωνιών		2251094088
Δημοτικό Σχολείο Μιστεγνών		2251094206

ΓΥΜΝΑΣΙΑ		
Γυμνάσιο Θερμής	Πύργοι Θερμής	2251071301
ΔΗΜΟΤΙΚΗ ΕΝΟΤΗΤΑ ΕΥΕΡΓΕΤΟΥΛΑ		
ΝΗΠΙΑΓΩΓΕΙΑ		
Νηπιαγωγείο Κεραμείων		2251093009
Νηπιαγωγείο Κάτω Τρίτους		2251096135
Νηπιαγωγείο Ιππείου		2251096138
ΔΗΜΟΤΙΚΑ		
Δημοτικό Σχολείο Κεραμείων		2251093475
Δημοτικό Σχολείο Κάτω Τρίτους		2251093473
Δημοτικό Σχολείο Ιππείου		2251093474
ΓΥΜΝΑΣΙΑ		
Γυμνάσιο Ιππείου		2251093244
ΛΥΚΕΙΑ		
ΓΕΛ Ιππείου		2251096173
ΔΗΜΟΤΙΚΗ ΕΝΟΤΗΤΑ ΠΛΩΜΑΡΙΟΥ		
ΝΗΠΙΑΓΩΓΕΙΑ		
1 ^ο Νηπιαγωγείο Πλωμαρίου		2252033291
2 ^ο Νηπιαγωγείο Πλωμαρίου		2252031552
Νηπιαγωγείο Μεγαλοχωρίου		2252092422
Νηπιαγωγείο Τρύγωνα		2252033244
ΔΗΜΟΤΙΚΑ		
1 ^ο Δημοτικό Πλωμαρίου		2252032774
3 ^ο Δημοτικό Πλωμαρίου		2252032273
Δημοτικό Σχολείο Μεγαλοχωρίου		2252092390
Δημοτικό Σχολείο Πλαγιάς		2252032024
ΓΥΜΝΑΣΙΑ		
Γυμνάσιο Πλωμαρίου		2252032253
ΛΥΚΕΙΑ		
ΓΕΛ Πλωμαρίου		2252032847
ΕΠΑΛ Πλωμαρίου		2252032284
ΔΗΜΟΤΙΚΗ ΕΝΟΤΗΤΑ ΓΕΡΑΣ		
ΝΗΠΙΑΓΩΓΕΙΑ		
Νηπιαγωγείο Μεσαγρού		2251082241
Νηπιαγωγείο Σκοπέλου		2251082960
Νηπιαγωγείο Παπάδου		2251084472

Νηπιαγωγείο Παλαιόκηπου		2251082546
Νηπιαγωγείο Περάματος		2251052169
ΔΗΜΟΤΙΚΑ		
Δημοτικό Σχολείο Παπάδου		2251082242
Δημοτικό Σχολείο Παλαιόκηπου		2251082358
Δημοτικό Σχολείο Περάματος		2251051200
Δημοτικό Σχολείο Σκοπέλου		2251082426
ΓΥΜΝΑΣΙΑ		
Γυμνάσιο Γέρας	Παπάδος	2251082235
ΛΥΚΕΙΑ		
ΓΕΛ Γέρας	Παπάδος	2251082201
ΕΠΑΛ Γέρας	Παπάδος	2251084323
ΔΗΜΟΤΙΚΗ ΕΝΟΤΗΤΑ ΑΓΙΑΣΟΥ		
ΝΗΠΙΑΓΩΓΕΙΑ		
Νηπιαγωγείο Αγιάσου		2252023350
ΔΗΜΟΤΙΚΑ		
Δημοτικό Σχολείο Αγιάσου		2252022243
ΓΥΜΝΑΣΙΑ		
Γυμνάσιο Αγιάσου		2252022576
ΛΥΚΕΙΑ		
ΓΕΛ Αγιάσου		2252022271

ΠΑΡΑΡΤΗΜΑΤΑ Ι**ΠΑΡΑΡΤΗΜΑ Ι - ΧΩΡΟΙ ΚΑΤΑΦΥΓΗΣ ΠΛΗΘΥΣΜΟΥ ΚΑΙ ΧΩΡΟΙ ΕΝΑΠΟΘΕΣΗΣ ΑΔΡΑΝΩΝ ΥΛΙΚΩΝ ΣΕ ΕΠΙΠΕΔΟ ΔΗΜΟΥ ΜΥΤΙΛΗΝΗΣ**

Το παρόν προσαρτάται στο ΣΧΕΔΙΟ ΑΝΤΙΜΕΤΩΠΙΣΗΣ ΕΚΤΑΚΤΩΝ ΑΝΑΓΚΩΝ ΚΑΙ ΑΜΕΣΗΣ/ΒΡΑΧΕΙΑΣ ΔΙΑΧΕΙΡΙΣΗΣ ΣΥΝΕΠΕΙΩΝ ΑΠΟ ΤΗΝ ΕΚΔΗΛΩΣΗ ΣΕΙΣΜΩΝ ΤΟΥ ΔΗΜΟΥ ΜΥΤΙΛΗΝΗΣ και αποτελεί αναπόσπαστο τμήμα του.

Οι χώροι καταφυγής πληθυσμού θα προκύψουν κατόπιν ειδικής μελέτης, λαμβανομένου υπόψιν των υφιστάμενων προδιαγραφών, γεγονός εκτός πλαισίου του υφιστάμενου σχεδίου.

Σύμφωνα με την 677/2017 (ΑΔΑ: Ω2Μ0ΩΗΝ-Γ4Χ) “Έγκριση χώρων καταφυγής και καταυλισμού σε περίπτωση εκτάκτων αναγκών”.

ΠΑΡΑΡΤΗΜΑΤΑ ΙΑ

ΠΑΡΑΡΤΗΜΑ ΙΑ - ΤΗΛΕΦΩΝΙΚΟΣ ΚΑΤΑΛΟΓΟΣ ΕΜΠΛΕΚΟΜΕΝΩΝ ΦΟΡΕΩΝ ΚΑΙ ΥΠΗΡΕΣΙΩΝ ΣΕ ΕΠΙΠΕΔΟ ΔΗΜΟΥ

Το παρόν προσαρτάται στο ΣΧΕΔΙΟ ΑΝΤΙΜΕΤΩΠΙΣΗΣ ΕΚΤΑΚΤΩΝ ΑΝΑΓΚΩΝ ΚΑΙ ΑΜΕΣΗΣ/ΒΡΑΧΕΙΑΣ ΔΙΑΧΕΙΡΙΣΗΣ ΣΥΝΕΠΕΙΩΝ ΑΠΟ ΤΗΝ ΕΚΔΗΛΩΣΗ ΣΕΙΣΜΩΝ ΤΟΥ ΔΗΜΟΥ ΜΥΤΙΛΗΝΗΣ και αποτελεί αναπόσπαστο τμήμα του.

Ακολουθως παρατίθεται ονομαστικός τηλεφωνικός κατάλογος όλων των φορέων και υπηρεσιών σε επίπεδο Δήμου Μυτιλήνης.

ΔΙΕΥΘΥΝΣΗ	ΤΜΗΜΑ	ΓΡΑΦΕΙΟ	Θέση	Ονοματ- επώνυμο	Τηλ.	E-mail	Ταχ. Διεύθυνσ η
ΔΗΜΑΡΧΟΣ			Δήμαρχος	Χριστόφας Παναγιώτης	2251 3 50 575,	mayor@mytilene.gr	Ελευθερί ου Βενιζέλο υ 13-17, Μυτιλήν η Τ.Κ. 811 32
					2251 3 50 576		
ΔΗΜΑΡΧΟΣ		Γραμματ εία Δημάρχ ου			2251 3 50 575,		Ελευθερί ου Βενιζέλο υ 13-17, Μυτιλήν η Τ.Κ. 811 32
					2251 3 50 576		
ΔΗΜΑΡΧΟΣ		Γραφείο Τύπου		Χατζηδιάκος Ανέστης	2251 3 50 571	press@mytilene.gr, a.chatzidiakos@mytilene. gr	Ελευθερί ου Βενιζέλο υ 13-17, Μυτιλήν η Τ.Κ. 811 32
ΔΗΜΑΡΧΟΣ	Αυτοτελές Τμήμα Νομικής Υπηρεσίας		Αναπληρώτ ρ ια Προϊσταμέν η Αυτοτελούς Τμήματος	Ταμτάμη Μαρία	2251 0 25798,	nomiki@mytilene.gr, m.tamtami@0678.syzefxis .gov.gr	Ελευθερί ου Βενιζέλο υ 5, Μυτιλήν η Τ.Κ. 811 32
					693008 0266		

ΔΗΜΑΡΧΟΣ	Αυτοτελές Τμήμα Νομικής Υπηρεσίας			Αμπουλού Κυριακή	2251 0 26918	k.ampoulou@0678.syzefxi s.gov.gr	Ελευθερί ου Βενιζέλο υ 5, Μυτιλήν η Τ.Κ. 811 32
ΔΗΜΑΡΧΟΣ	Αυτοτελές Τμήμα Νομικής Υπηρεσίας			Βαθρακούλη Ραφαέλα	2251 0 26198	r.vathrakouli@0678.syzef xis.gov.gr	Ελευθερί ου Βενιζέλο υ 5, Μυτιλήν η Τ.Κ. 811 32
ΔΗΜΑΡΧΟΣ	Αυτοτελές Τμήμα Νομικής Υπηρεσίας			Λίβανου Πόπη	2251 0 26198	p.livanou@0678.syzefxis.g ov.gr	Ελευθερί ου Βενιζέλο υ 5, Μυτιλήν η Τ.Κ. 811 32
ΔΗΜΑΡΧΟΣ	Αυτοτελές Τμήμα Νομικής Υπηρεσίας			Γραμματεία	2251 0 43834		Ελευθερί ου Βενιζέλο υ 5, Μυτιλήν η Τ.Κ. 811 32
ΔΗΜΑΡΧΟΣ	Αυτοτελές Τμήμα Πολιτικής Προστασίας		Αντιδήμαρχ ος	Καρασάββας Νικόλαος	2251 3 50 599	ant.dioikitikon@mytilene. gr	Ελευθερί ου Βενιζέλο υ 13-17, Μυτιλήν η Τ.Κ. 811 32
ΔΗΜΑΡΧΟΣ	Αυτοτελές Τμήμα Πολιτικής Προστασίας		Αναπληρώτ ρια Προϊσταμέν η Αυτοτελούς Τμήματος	Τσουπή Κασσάνδρα	2251 3 50 540	pol.prostasia@mytilene.gr , tsoupi@0761.syzefxis.gov. gr	Ελευθερί ου Βενιζέλο υ 13-17, Μυτιλήν η Τ.Κ. 811 32
					2251 3 50 549		
ΔΗΜΑΡΧΟΣ	Αυτοτελές Τμήμα Πολιτικής Προστασίας			Καραφωτιάς Αθανάσιος			
ΔΗΜΑΡΧΟΣ	Αυτοτελές Τμήμα Πολιτικής Προστασίας			Κατσαρού Δέσποινα	2251 3 50 540	d.katsarou@0761.syzefxis .gov.gr	Ελευθερί ου Βενιζέλο υ 13-17, Μυτιλήν η Τ.Κ. 811 32
ΔΗΜΑΡΧΟΣ	Αυτοτελές Τμήμα Πολιτικής Προστασίας			Νικολάου Φραντζής			

ΔΗΜΑΡΧΟΣ	Αυτοτελές Τμήμα Πολιτικής Προστασίας			Φωτεινός Νικόλαος			
ΔΗΜΑΡΧΟΣ	Αυτοτελές Τμήμα Γενικών Υποθέσεων			Γιαμουγιάννης Γεώργιος			Πεσμαζό γλου Αλεξάνδρ ου 1, Μυτιλήν η Τ.Κ. 811 32
ΔΗΜΑΡΧΟΣ	Αυτοτελές Τμήμα Δημοτικού Φωτισμού		Αναπληρωτ ής Προϊστάμεν ος Τμήματος	Τακτικός Γιώργος	2251 3 50 557	gtaktik@0673.syzefxis.gov .gr	Ελευθερί ου Βενιζέλο υ 13-17, Μυτιλήν η Τ.Κ. 811 32
ΔΗΜΑΡΧΟΣ	Αυτοτελές Τμήμα Δημοτικού Φωτισμού - Γραμμή Δημότη		Βλάβες Φωτισμού – Αλλαγή Λαμπτήρων - Υποβολή Λουτών Αιτημάτων	Γραμματεία	2251 3 50 505,		Π. Κουντου ρώτου 15 & Νιάνια, Μυτιλήν η 811 31
					2251 0 34680		
ΔΗΜΑΡΧΟΣ	Αυτοτελές Τμήμα Δημοτικού Φωτισμού			Βεγιάννης Γρηγόριος			Π. Κουντου ρώτου 15 & Νιάνια, Μυτιλήν η 811 31
ΔΗΜΑΡΧΟΣ	Αυτοτελές Τμήμα Δημοτικού Φωτισμού			Παρλιάρος Ευστράτιος			Π. Κουντου ρώτου 15 & Νιάνια, Μυτιλήν η 811 31
ΔΗΜΑΡΧΟΣ		Αυτοτελ ές Γραφείο Δημοτικ ής Αστυνομ ίας		Κολατάκος Βασίλειος	2251 3 50 519, 693008 0255	dim.ast@mytilene.gr	Ελευθερί ου Βενιζέλο υ 13-17, Μυτιλήν η Τ.Κ. 811 32
ΑΝΤΙΔΗΜΑΡ ΧΟΣ			Αντιδήμαρχ ος Διοικητικών Υπηρεσιών, Εξυπηρέτησ ης του Πολίτη και Πολιτικής Προστασίας	Καρασάββας Νικόλαος	2251 3 50 599	ant.dioikitikon@mytilene. gr	Ελευθερί ου Βενιζέλο υ 13-17, Μυτιλήν η Τ.Κ. 811 32

ΑΝΤΙΔΗΜΑΡΧΟΣ			Αντιδήμαρχος Οικονομικών Υπηρεσιών	Καρέκος Παναγιώτης	2251 3 50 507,	ant.oikonomikon@mytilene.gr	Ελευθερίου Βενιζέλου 13-17, Μυτιλήνη Τ.Κ. 811 32
					2251 3 50 526		
ΑΝΤΙΔΗΜΑΡΧΟΣ			Αντιδήμαρχος Καθημερινότητας	Κατζανός Γεώργιος	2251 0 25555	ant.kathimerinotitas@mytilene.gr	Ελευθερίου Βενιζέλου 21 και Οδυσσέα Ελύτη, Μυτιλήνη Τ.Κ. 811 32
ΑΝΤΙΔΗΜΑΡΧΟΣ			Αντιδήμαρχος Πολιτισμού και Κοινωνικής Πρόνοιας	Χιωτέλλη Εριφύλλη	2251 0 37045	erifylichiotelli@gmail.com	Π. Κουντουριώτου 15 & Νιάνια, Μυτιλήνη Τ.Κ. 811 31
ΑΝΤΙΔΗΜΑΡΧΟΣ			Αντιδήμαρχος Τουρισμού και Επιχειρηματικότητας	Γιαννάκας Νικόλαος	2251 0 37048	ant.tourismou@mytilene.gr	Π. Κουντουριώτου 15 & Νιάνια, Μυτιλήνη Τ.Κ. 811 31
ΑΝΤΙΔΗΜΑΡΧΟΣ			Αντιδήμαρχος Αθλητισμού	Γιακουμής Σωκράτης	2251 0 47234	ant.athlitsismou@mytilene.gr	Πεσμαζόγλου Αλεξάνδρου 1, Μυτιλήνη Τ.Κ. 811 32
ΑΝΤΙΔΗΜΑΡΧΟΣ			Αντιδήμαρχος Πολεοδομίας και Δ.Ε. Μυτιλήνης (πλην Δ.Κ. Μυτιλήνης)	Μαρινάτος Σωτήριος	2251 3 53 732	ant.poleodomias@mytilene.gr	Μ. Κουντουρά 1, Μυτιλήνη Τ.Κ. 811 32
ΑΝΤΙΔΗΜΑΡΧΟΣ			Αντιδήμαρχος Παιδείας, Διά Βίου Μάθησης και Δ. Ε. Αγιάσου	Κοτσώνης Ελευθέριος	693770 4481	ant.paideias@mytilene.gr	

ΑΝΤΙΔΗΜΑΡΧΟΣ			Αντιδήμαρχος Περιβάλλοντος, Πρωτογενούς Τομέα και Δ.Ε. Λουτρόπολης Θερμής	Τσιβγούλης Χρήστος	2251 3 50 573	ant.perivallontos@0761.s yzefxis.gov.gr	Ελευθερί ου Βενιζέλο υ 13-17, Μυτιλήν η Τ.Κ. 811 32
ΑΝΤΙΔΗΜΑΡΧΟΣ			Αντιδήμαρχος Δ. Ε. Γέρας	Σεκερτζής Παναγιώτης	2251 3 52 402	sekertzisp@gmail.com	Παπάδος Γέρας, Τ.Κ. 811 06
ΑΝΤΙΔΗΜΑΡΧΟΣ			Αντιδήμαρχος Δ. Ε. Πλωμαρίου	Μαλλιάρος Δημήτριος	694851 0652 2252 3 50110	jamesmalliaros7@gmail.c om	
ΑΝΤΙΔΗΜΑΡΧΟΣ			Εντεταλμένος Δημοτικός Σύμβουλος Δ. Ε. Ευεργέτουλα	Δάλας Αντώνιος	694740 3468	euergetoulas@mytilene.g r	
ΓΕΝΙΚΟΣ ΓΡΑΜΜΑΤΕΑΣ			Γενική Γραμματέας	Χιώτη Όλγα	2251 3 50 564	geniki@mytilene.gr	Ελευθερί ου Βενιζέλο υ 13-17, Μυτιλήν η Τ.Κ. 811 32
ΣΥΜΠΑΡΑΣΤ ΑΤΗΣ ΤΟΥ ΔΗΜΟΤΗ ΚΑΙ ΤΗΣ ΕΠΙΧΕΙΡΗΣΗΣ			Συμπαραστά της του Δημότη και της Επιχείρησης	Πατέστος Απόστολος	2251 0 37042		Π. Κουντου ριώτου 15 & Νιάνια, Μυτιλήν η 811 31
ΠΡΟΓΡΑΜΜ ΑΤΙΣΜΟΥ			Δήμαρχος	Χριστόφας Παναγιώτης	2251 3 50 575, 2251 3 50 576	mayor@mytilene.gr	Ελευθερί ου Βενιζέλο υ 13-17, Μυτιλήν η Τ.Κ. 811 32
ΠΡΟΓΡΑΜΜ ΑΤΙΣΜΟΥ			Αναπληρώτ ρια Προϊσταμένη Διεύθυνσης	Ανατολίτη Ζωή	2251 3 50 580 693008 0248	anatoliti@mytilene.gr	Ελευθερί ου Βενιζέλο υ 13-17, Μυτιλήν η Τ.Κ. 811 32

ΠΡΟΓΡΑΜΜΑΤΙΣΜΟΥ	Αξιοποίησης Ευρωπαϊκών & Εθνικών Πόρων		Αναπληρώτρια Προϊσταμένη Τμήματος	Ανατολίτη Ζωή	2251 3 50 580	anatoliti@mytilene.gr	Ελευθερίου Βενιζέλου 13-17, Μυτιλήνη Τ.Κ. 811 32
					693008 0248		
ΠΡΟΓΡΑΜΜΑΤΙΣΜΟΥ	Αξιοποίησης Ευρωπαϊκών & Εθνικών Πόρων			Πόρτογλου Γεωργία		gportoglou@0783.syzefxis.gov.gr	Ελευθερίου Βενιζέλου 13-17, Μυτιλήνη Τ.Κ. 811 32
ΠΡΟΓΡΑΜΜΑΤΙΣΜΟΥ	Προγραμματισμού		Αναπληρώτρια Προϊσταμένη Τμήματος	Αβαγιανού Ελπίδα	2251 3 50 532	eavagianou@0632.syzefxis.gov.gr	Ελευθερίου Βενιζέλου 13-17, Μυτιλήνη Τ.Κ. 811 32
ΠΡΟΓΡΑΜΜΑΤΙΣΜΟΥ	Προγραμματισμού			Γουδής Ιγνάτιος			
ΠΡΟΓΡΑΜΜΑΤΙΣΜΟΥ	Αποτελεσματικότητας και Ποιότητας Υπηρεσιών		Αναπληρώτρια Προϊσταμένη Τμήματος	Πανσεληνά Όλγα	2251 3 50 586	panselina@mytilene.gr	Ελευθερίου Βενιζέλου 13-17, Μυτιλήνη Τ.Κ. 811 32
					693008 0249		
ΠΡΟΓΡΑΜΜΑΤΙΣΜΟΥ	Τεχνολογιών, Πληροφορικής και Επικοινωνιών (Τ.Π.Ε.)		Αναπληρωτής Προϊστάμενος Τμήματος	Χτενέλλης Μιχάλης	2251 3 50 543	m.chtenellis@mytilene.gr	Ελευθερίου Βενιζέλου 13-17, Μυτιλήνη Τ.Κ. 811 32
					693008 0270		
ΠΡΟΓΡΑΜΜΑΤΙΣΜΟΥ	Τεχνολογιών, Πληροφορικής και Επικοινωνιών (Τ.Π.Ε.)			Χατζηγεωργίου	2251 3 50 592	k.chatzigeorgiou@0761.syzefxis.gov.gr	Ελευθερίου Βενιζέλου 13-17, Μυτιλήνη Τ.Κ. 811 32
				Κουζηνία			
ΠΟΛΕΟΔΟΜΙΑΣ			Αντιδήμαρχος	Μαρινάτος Σωτήριος	2251 3 53 732	ant.poleodomas@mytilene.gr	Μ. Κουντουρά 1, Μυτιλήνη Τ.Κ. 811 32
ΠΟΛΕΟΔΟΜΙΑΣ			Αναπληρώτρια Προϊσταμένη	Μελιδώνη Μαρία	2251 3 53 708	poleodomia@mytilene.gr,	Μ. Κουντουρά 1,

			η Διεύθυνσης			maria.melidoni@2515.syz efxis.gov.gr	Μυτιλήν η Τ.Κ. 811 32
ΠΟΛΕΟΔΟΜΙ ΑΣ			Τηλεφωνικό Κέντρο - Πληροφορι ες		2251 3 53 700		Μ. Κουντου ρά 1, Μυτιλήν η Τ.Κ. 811 32
ΠΟΛΕΟΔΟΜΙ ΑΣ	Αδειών Δόμησης		Αναπληρώτ ρια Προϊσταμέν η Τμήματος	Βέτσικα Ελένη	2251 3 53 728	eleni.vetsika@2515.syzefx is.gov.gr	Μ. Κουντου ρά 1, Μυτιλήν η Τ.Κ. 811 32
ΠΟΛΕΟΔΟΜΙ ΑΣ	Αδειών Δόμησης			Ανδριάνη Καλλιόπη	2251 3 53 729	kandriani@0632.syzefxis.g ov.gr	Μ. Κουντου ρά 1, Μυτιλήν η Τ.Κ. 811 32
ΠΟΛΕΟΔΟΜΙ ΑΣ	Χωροταξίας και Πολεοδομικώ ν Εφαρμογών		Αναπληρώτ ρια Προϊσταμέν η Τμήματος	Γιαρλού Μυρσίνη	2251 3 53 737	poleodomia@mytilene.gr,	Μ. Κουντου ρά 1, Μυτιλήν η Τ.Κ. 811 32
						mirsini.giarlou@2515.syze fxis.gov.gr	
ΠΟΛΕΟΔΟΜΙ ΑΣ	Χωροταξίας και Πολεοδομικώ ν Εφαρμογών			Γκουρδόγλου Δημήτρης	2251 3 53 720	dimitrios.gourdoglou@25 15.syzefxis.gov.gr	Μ. Κουντου ρά 1, Μυτιλήν η Τ.Κ. 811 32
ΠΟΛΕΟΔΟΜΙ ΑΣ	Ελέγχου Κατασκευών		Αναπληρώτ ρια Προϊσταμέν η Τμήματος	Μελιδώνη Μαρία	2251 3 53 708	poleodomia@mytilene.gr,	Μ. Κουντου ρά 1, Μυτιλήν η Τ.Κ. 811 32
						maria.melidoni@2515.syz efxis.gov.gr	
ΠΟΛΕΟΔΟΜΙ ΑΣ	Ελέγχου Κατασκευών			Ταμβακέλλης Παναγιώτης	2251 3 53 704	tamvakellis@0678.syzefxi s.gov.gr	Μ. Κουντου ρά 1, Μυτιλήν η Τ.Κ. 811 32
ΠΟΛΕΟΔΟΜΙ ΑΣ	Γραμματείας		Αναπληρωτ ής Προϊστάμεν ος Τμήματος	Αποστολέλλης Νικόλαος	2251 3 53 724	nikolaos.apostolellis@251 5.syzefxis.gov.gr	Μ. Κουντου ρά 1, Μυτιλήν η Τ.Κ. 811 32
ΠΟΛΕΟΔΟΜΙ ΑΣ	Γραμματείας			Γελαγωγή Ελένη	2251 3 53 715	poleodomia@mytilene.gr	Μ. Κουντου ρά 1, Μυτιλήν η Τ.Κ. 811 32

ΠΟΛΕΟΔΟΜΙΑΣ	Γραμματείας			Γκουνταμάνη Ελένη	2251 3 53 711		Μ. Κουντουρά 1, Μυτιλήνη η Τ.Κ. 811 32
ΠΟΛΕΟΔΟΜΙΑΣ	Γραμματείας			Τζανή Πανωραία	2251 3 53 714	p.tzani@2515.syzefxis.gov.gr	Μ. Κουντουρά 1, Μυτιλήνη η Τ.Κ. 811 32
ΤΕΧΝΙΚΩΝ ΥΠΗΡΕΣΙΩΝ			Δήμαρχος	Χριστόφας Παναγιώτης	2251 3 50 575,	mayor@mytilene.gr	Ελευθερίου Βενιζέλου 13-17, Μυτιλήνη η Τ.Κ. 811 32
					2251 3 50 576		
ΤΕΧΝΙΚΩΝ ΥΠΗΡΕΣΙΩΝ			Αναπληρωτής Προϊστάμενος Διεύθυνσης	Παπαχριστοφόρου Ανδρέας	2251 3 50 567	texniki@mytilene.gr, papaxristoforou@0761.syzefxis.gov.gr	Ελευθερίου Βενιζέλου 13-17, Μυτιλήνη η Τ.Κ. 811 32
ΤΕΧΝΙΚΩΝ ΥΠΗΡΕΣΙΩΝ			Σύμβουλος	Μπουλμπούλη Μαίρη (Ειδική Σύμβουλος)	2251 3 50 570	m.boulbouli@0761.syzefxis.gov.gr	Ελευθερίου Βενιζέλου 13-17, Μυτιλήνη η Τ.Κ. 811 32
ΤΕΧΝΙΚΩΝ ΥΠΗΡΕΣΙΩΝ	Συγκοινωνικών, Κτηριακών Έργων και Υπαίθριων Χώρων		Αναπληρωτής Προϊστάμενος Τμήματος	Παπαχριστοφόρου Ανδρέας	2251 3 50 567	texniki@mytilene.gr, papaxristoforou@0761.syzefxis.gov.gr	Ελευθερίου Βενιζέλου 13-17, Μυτιλήνη η Τ.Κ. 811 32
ΤΕΧΝΙΚΩΝ ΥΠΗΡΕΣΙΩΝ	Ηλεκτρομηχανολογικών Έργων		Αναπληρωτής Προϊστάμενος Τμήματος	Μακρή Δέσποινα	2251 3 50 520	d.makri@0852.syzefxis.gov.gr	Ελευθερίου Βενιζέλου 13-17, Μυτιλήνη η Τ.Κ. 811 32
ΤΕΧΝΙΚΩΝ ΥΠΗΡΕΣΙΩΝ	Ηλεκτρομηχανολογικών Έργων			Μουφλουζέλλης Ευστράτιος			Αποσπασμένος στην Ειδική Υπηρεσία Διαχείρισης Ε. Π. Περι. Β. Αιγαίου

ΤΕΧΝΙΚΩΝ ΥΠΗΡΕΣΙΩΝ	Ηλεκτρομηχανολογικών Έργων			Τζιτζίνας Κωνσταντίνος	2251 3 50 560	k.tzitzinas@0783.syzefxis.gov.gr	Ελευθερίου Βενιζέλου 13-17, Μυτιλήνη Τ.Κ. 811 32
					693008 0239		
ΤΕΧΝΙΚΩΝ ΥΠΗΡΕΣΙΩΝ	Υδραυλικών & Εγγειοβελτιωτικών Έργων		Αναπληρώτρια Προϊσταμένη Τμήματος	Πιαλλέ Μαρία	2251 3 50 558	mpialle@0678.syzefxis.gov.gr	Ελευθερίου Βενιζέλου 13-17, Μυτιλήνη Τ.Κ. 811 32
ΤΕΧΝΙΚΩΝ ΥΠΗΡΕΣΙΩΝ	Υδραυλικών & Εγγειοβελτιωτικών Έργων			Ταμβακέλλη Βασιλεία	2251 3 50 559	v.tamvakelli@0840.syzefxis.gov.gr	Ελευθερίου Βενιζέλου 13-17, Μυτιλήνη Τ.Κ. 811 32
ΤΕΧΝΙΚΩΝ ΥΠΗΡΕΣΙΩΝ	Υδραυλικών & Εγγειοβελτιωτικών Έργων			Χάφτα Γεωργία	2251 3 50 572	g.xafta@0783.syzefxis.gov.gr	Ελευθερίου Βενιζέλου 13-17, Μυτιλήνη Τ.Κ. 811 32
ΤΕΧΝΙΚΩΝ ΥΠΗΡΕΣΙΩΝ	Συγκοινωνιών & Κυκλοφορίας		Αναπληρωτής Προϊστάμενος Τμήματος	Καλαφάτης Χρήστος	2251 3 50 612	xristos.kalafatis@2515.syzefxis.gov.gr	Ελευθερίου Βενιζέλου 13-17, Μυτιλήνη Τ.Κ. 811 32
ΤΕΧΝΙΚΩΝ ΥΠΗΡΕΣΙΩΝ	Συγκοινωνιών & Κυκλοφορίας			Παλαιολόγου Χαρούλα	2251 3 50 556	x.palaiologou@0761.syzefxis.gov.gr	Ελευθερίου Βενιζέλου 13-17, Μυτιλήνη Τ.Κ. 811 32
ΤΕΧΝΙΚΩΝ ΥΠΗΡΕΣΙΩΝ	Σχολικών Κτιρίων και Παιδικών Χαρών		Αναπληρωτής Προϊστάμενος Τμήματος	Συριανού Κωνσταντίνος	2251 3 50 585	syrianou@mytilene.gr	Ελευθερίου Βενιζέλου 13-17, Μυτιλήνη Τ.Κ. 811 32
ΤΕΧΝΙΚΩΝ ΥΠΗΡΕΣΙΩΝ	Σχολικών Κτιρίων και Παιδικών Χαρών			Κατσαρός Ιωάννης			Αποσπασμένος στην Ειδική Υπηρεσία Διαχείρισης Ε. Π. Περ. Β. Αιγαίου

ΤΕΧΝΙΚΩΝ ΥΠΗΡΕΣΙΩΝ	Αναθέσεων & Διαγωνισμών		Αναπληρώτ ια Προϊστάμεν η Τμήματος	Αραμπατζή Κατερίνα	2251 3 50 558	dimoprasion@mytilene.gr	Ελευθερί ου Βενιζέλο υ 13-17, Μυτιλήν η Τ.Κ. 811 32
ΤΕΧΝΙΚΩΝ ΥΠΗΡΕΣΙΩΝ	Αυτεπιστασία ς		Αναπληρωτ ής Προϊστάμεν ος Τμήματος	Βαλανάς Ιωάννης	2251 0 46337	gvalanas@0783.syzefxis.g ov.gr	1ο χλμ. Μυτιλήν ης - Λουτρών, Μυτιλήν η Τ.Κ. 811 32
					698667 2580		
ΠΕΡΙΒΑΛΛΟ ΝΤΟΣ ΚΑΙ ΑΝΑΠΤΥΞΗΣ			Αντιδήμαρχ ος	Τσιβγούλης Χρήστος	2251 3 50 573	ant.perivallontos@0761.s yzefxis.gov.gr	Ελευθερί ου Βενιζέλο υ 13-17, Μυτιλήν η Τ.Κ. 811 32
ΠΕΡΙΒΑΛΛΟ ΝΤΟΣ ΚΑΙ ΑΝΑΠΤΥΞΗΣ			Αναπληρώτ ια Προϊστάμεν η Διεύθυνσης	Μπλέτσα Γεωργία	2251 3 50 595	perivallon@mytilene.gr,	Ελευθερί ου Βενιζέλο υ 13-17, Μυτιλήν η Τ.Κ. 811 32
					693008 0245	gbletsa@mytilene.gr, info.perivallon@mytilene. gr	
ΠΕΡΙΒΑΛΛΟ ΝΤΟΣ ΚΑΙ ΑΝΑΠΤΥΞΗΣ	Περιβάλλοντο ς & Πρασίνου		Αναπληρωτ ής Προϊστάμεν ος Τμήματος	Σάκκης Στρατής	2251 3 50 606	prasino@mytilene.gr, efstratios.sakis@mytilene. gr	Ελευθερί ου Βενιζέλο υ 13-17, Μυτιλήν η Τ.Κ. 811 32
					693008 0246		
ΠΕΡΙΒΑΛΛΟ ΝΤΟΣ ΚΑΙ ΑΝΑΠΤΥΞΗΣ	Περιβάλλοντο ς & Πρασίνου			Ματθαίου Ανδρέας	2251 3 50 608	a.matthaiou@0761.syzefx is.gov.gr	Ελευθερί ου Βενιζέλο υ 13-17, Μυτιλήν η Τ.Κ. 811 32
					693008 0247		
ΠΕΡΙΒΑΛΛΟ ΝΤΟΣ ΚΑΙ ΑΝΑΠΤΥΞΗΣ	Περιβάλλοντο ς, Ανακύκλωσης & Ποιότητας Ζωής		Αναπληρώτ ια Προϊστάμεν η Τμήματος	Μπλέτσα Γεωργία	2251 3 50 595	perivallon@mytilene.gr,	Ελευθερί ου Βενιζέλο υ 13-17, Μυτιλήν η Τ.Κ. 811 32
					693008 0245	gbletsa@mytilene.gr, info.perivallon@mytilene. gr	

ΠΕΡΙΒΑΛΛΟΝΤΟΣ ΚΑΙ ΑΝΑΠΤΥΞΗΣ	Περιβάλλοντο ς, Ανακύκλωσης & Ποιότητας Ζωής			Μάνου Μαρία	2251 3 50 606	m.manou@0761.syzefxis. gov.gr	Ελευθερί ου Βενιζέλο υ 13-17, Μυτιλήν η Τ.Κ. 811 32
ΠΕΡΙΒΑΛΛΟΝΤΟΣ ΚΑΙ ΑΝΑΠΤΥΞΗΣ	Περιβάλλοντο ς & Δημοτικών Κοιμητηρίων		Αναπληρώτ ρια Προϊσταμέν η Τμήματος	Τσαπώνη Μαρία	2251 3 50 594	m.tsaponi@0560.syzefxis. gov.gr	Ελευθερί ου Βενιζέλο υ 13-17, Μυτιλήν η Τ.Κ. 811 32
ΠΕΡΙΒΑΛΛΟΝΤΟΣ ΚΑΙ ΑΝΑΠΤΥΞΗΣ	Περιβάλλοντο ς & Δημοτικών Κοιμητηρίων			Τρούλου Μυρσίνη	2251 0 45333		
ΠΕΡΙΒΑΛΛΟΝΤΟΣ ΚΑΙ ΑΝΑΠΤΥΞΗΣ	Πρωτογενή Τομέα		Αναπληρωτ ής Προϊστάμεν ος Τμήματος	Βαθρακούλης Χρήστος	2251 3 50 606	adespota@mytilene.gr, vathrakoulis@0761.syzefx is.gov.gr	Ελευθερί ου Βενιζέλο υ 13-17, Μυτιλήν η Τ.Κ. 811 32
ΠΕΡΙΒΑΛΛΟΝΤΟΣ ΚΑΙ ΑΝΑΠΤΥΞΗΣ	Πρωτογενή Τομέα			Καίτατζης Μιχαήλ	2251 3 50 546	m.kaitatzis@0678.syzefxis .gov.gr	Ελευθερί ου Βενιζέλο υ 13-17, Μυτιλήν η Τ.Κ. 811 32
ΠΕΡΙΒΑΛΛΟΝΤΟΣ ΚΑΙ ΑΝΑΠΤΥΞΗΣ	Πρωτογενή Τομέα			Δημοτικό Κέντρο Περίθαλψης Αδέσποτων Ζώων	2251 0 25196		Καρά Τεπές - Δημοτικό Κέντρο Περίθαλ ψης Αδέσποτ ων Ζώων
ΠΕΡΙΒΑΛΛΟΝΤΟΣ ΚΑΙ ΑΝΑΠΤΥΞΗΣ	Αδειοδοτήσε ων και Ρύθμισης Εμπορικών Δραστηριοτή των		Αναπληρώτ ρια Προϊσταμέν η Τμήματος	Χωριατέλλη Νίκη	2251 3 50 550	adeies@mytilene.gr, niki.xoriatelli@0678.syzef xis.gov.gr	Ελευθερί ου Βενιζέλο υ 13-17, Μυτιλήν η Τ.Κ. 811 32
ΠΕΡΙΒΑΛΛΟΝΤΟΣ ΚΑΙ ΑΝΑΠΤΥΞΗΣ	Αδειοδοτήσε ων και Ρύθμισης Εμπορικών Δραστηριοτή των			Γέρου Ελευθερία	2251 3 50 605	e.gerou@0678.syzefxis.go v.gr	Ελευθερί ου Βενιζέλο υ 13-17, Μυτιλήν η Τ.Κ. 811 32

ΚΑΘΑΡΙΟΤΗΤ ΑΣ ΚΑΙ ΑΝΑΚΥΚΛΩΣ ΗΣ			Αντιδήμαρχ ος	Κατζανός Γεώργιος	2251 0 25555	ant.kathimerinotitas@myt ilene.gr	Ελευθερί ου Βενιζέλο υ 21 και Οδυσσέα Ελύτη, Μυτιλήν η Τ.Κ. 811 32
ΚΑΘΑΡΙΟΤΗΤ ΑΣ ΚΑΙ ΑΝΑΚΥΚΛΩΣ ΗΣ			Αναπληρώτ ρ ια Προϊσταμέν η Διεύθυνσης	Οικονομίδου Ιωάννα	2251 0 43338	a.oikonomidou@0678.syz efxis.gov.gr	Ελευθερί ου Βενιζέλο υ 21 και Οδυσσέα Ελύτη, Μυτιλήν η Τ.Κ. 811 32
ΚΑΘΑΡΙΟΤΗΤ ΑΣ ΚΑΙ ΑΝΑΚΥΚΛΩΣ ΗΣ			Τηλεφωνικό Κέντρο – Αιτήματα		2251 0 25555	kathariotita@mytilene.gr	Ελευθερί ου Βενιζέλο υ 21 και Οδυσσέα Ελύτη, Μυτιλήν η Τ.Κ. 811 32
ΚΑΘΑΡΙΟΤΗΤ ΑΣ ΚΑΙ ΑΝΑΚΥΚΛΩΣ ΗΣ	Σχεδιασμού, Εποπτείας Καθαριότητας & Ανακύκλωσης		Αναπληρωτ ής Προϊστάμεν ος Τμήματος	Οικονομίδου Ιωάννα	2251 0 43338	a.oikonomidou@0678.syz efxis.gov.gr	Ελευθερί ου Βενιζέλο υ 21 και Οδυσσέα Ελύτη, Μυτιλήν η Τ.Κ. 811 32
ΚΑΘΑΡΙΟΤΗΤ ΑΣ ΚΑΙ ΑΝΑΚΥΚΛΩΣ ΗΣ	Σχεδιασμού, Εποπτείας Καθαριότητας & Ανακύκλωσης			Κεντέρης Γεώργιος	2251 0 54202	g.kenteris@0678.syzefxis. gov.gr	Ελευθερί ου Βενιζέλο υ 21 και Οδυσσέα Ελύτη, Μυτιλήν η Τ.Κ. 811 32
ΚΑΘΑΡΙΟΤΗΤ ΑΣ ΚΑΙ ΑΝΑΚΥΚΛΩΣ ΗΣ	Σχεδιασμού, Εποπτείας Καθαριότητας & Ανακύκλωσης			Ματζουράνης	2251 0 42393		Χωματερ ή
				Ευστράτιος			
ΚΑΘΑΡΙΟΤΗΤ ΑΣ ΚΑΙ ΑΝΑΚΥΚΛΩΣ ΗΣ	Διαχείρισης, Συντήρησης Οχημάτων & Εξοπλισμού		Αναπληρωτ ής Προϊστάμεν ος Τμήματος	Καρπούζης Δημήτρης	2251 0 27090	oximata@mytilene.gr, d.karpouzis@0678.syzefxi s.gov.gr	Ελευθερί ου Βενιζέλο υ 21 και Οδυσσέα Ελύτη, Μυτιλήν η Τ.Κ. 811 32

ΚΑΘΑΡΙΟΤΗΤ ΑΣ ΚΑΙ ΑΝΑΚΥΚΛΩΣ ΗΣ	Διαχείρισης, Συντήρησης Οχημάτων & Εξοπλισμού			Ασημίνος Αριστείδης	2251 0 55637		Ελευθερί ου Βενιζέλο υ 21 και Οδυσσέα Ελύτη, Μυτιλήν η Τ.Κ. 811 32
ΚΑΘΑΡΙΟΤΗΤ ΑΣ ΚΑΙ ΑΝΑΚΥΚΛΩΣ ΗΣ	Διαχείρισης, Συντήρησης Οχημάτων & Εξοπλισμού			Πατσατζής Χαρίλαος		c.patsatzis@0678.syzefxis. gov.gr	Ελευθερί ου Βενιζέλο υ 21 και Οδυσσέα Ελύτη, Μυτιλήν η Τ.Κ. 811 32
ΚΑΘΑΡΙΟΤΗΤ ΑΣ ΚΑΙ ΑΝΑΚΥΚΛΩΣ ΗΣ	Διοικητικής & Οικονομικής Υποστήριξης		Αναπληρωτ ής Προϊστάμεν ος Τμήματος	Πανσεληνάς Γιώργος	2251 0 54202	g.panselinas@0678.syzefx is.gov.gr	Ελευθερί ου Βενιζέλο υ 21 και Οδυσσέα Ελύτη, Μυτιλήν η Τ.Κ. 811 32
					693008 0252		
ΚΑΘΑΡΙΟΤΗΤ ΑΣ ΚΑΙ ΑΝΑΚΥΚΛΩΣ ΗΣ	Διοικητικής & Οικονομικής Υποστήριξης			Κακνή Αικατερίνη		k.kakni@0840.syzefxis.go v.gr	Ελευθερί ου Βενιζέλο υ 21 και Οδυσσέα Ελύτη, Μυτιλήν η Τ.Κ. 811 32
ΚΑΘΑΡΙΟΤΗΤ ΑΣ ΚΑΙ ΑΝΑΚΥΚΛΩΣ ΗΣ	Διοικητικής & Οικονομικής Υποστήριξης			Κεμερλή - Σοβατζή Δέσποινα			Ελευθερί ου Βενιζέλο υ 21 και Οδυσσέα Ελύτη, Μυτιλήν η Τ.Κ. 811 32
ΠΟΛΙΤΙΣΜΟΥ , ΤΟΥΡΙΣΜΟΥ ΚΑΙ ΚΟΙΝΩΝΙΚΗΣ ΠΡΟΝΟΙΑΣ			Αντιδήμαρχ ος Τουρισμού και Επιχειρηματ ικότητας	Γιαννάκας Νικόλαος	2251 0 37048	ant.tourismou@mytilene. gr	Π. Κουντου ρώτου 15 & Νιάνια, Μυτιλήν η 811 31
ΠΟΛΙΤΙΣΜΟΥ , ΤΟΥΡΙΣΜΟΥ ΚΑΙ ΚΟΙΝΩΝΙΚΗΣ ΠΡΟΝΟΙΑΣ			Αντιδήμαρχ ος Πολιτισμού και Κοινωνικής Πρόνοιας	Χιωτέλλη Εριφύλλη	2251 0 37045	politismos@mytilene.gr, erifylichiotelli@gmail.com	

ΠΟΛΙΤΙΣΜΟΥ , ΤΟΥΡΙΣΜΟΥ ΚΑΙ ΚΟΙΝΩΝΙΚΗΣ ΠΡΟΝΟΙΑΣ			Αναπληρώτ ρια Προϊσταμέν η Διεύθυνσης	Βουγιούκα Ευστρατία	2251 0 37394	politismos@mytilene.gr, e.vougiouka@0840.syzefx is.gov.gr	Π. Κουντου ριώτου 15 & Νιάνια, Μυτιλήν η 811 31
					693008 0250		
ΠΟΛΙΤΙΣΜΟΥ , ΤΟΥΡΙΣΜΟΥ ΚΑΙ ΚΟΙΝΩΝΙΚΗΣ ΠΡΟΝΟΙΑΣ			Τηλεφωνικό Κέντρο - Πληροφορί ες		2251 0 37393		Ναυάρχ ου Κουντου ριώτη Παύλου 3, Μυτιλήν η Τ.Κ. 811 31
ΠΟΛΙΤΙΣΜΟΥ , ΤΟΥΡΙΣΜΟΥ ΚΑΙ ΚΟΙΝΩΝΙΚΗΣ ΠΡΟΝΟΙΑΣ	Πινακοθήκης, Μουσείων & Δημοτικής Βιβλιοθήκης		Αναπληρω τής Προϊστάμεν ος Τμήματος	Παπαδέλλης Δημήτριος	2251 0 37394	politismos@mytilene.gr, d.papadellis@0840.syzefxi s.gov.gr	Ναυάρχ ου Κουντου ριώτη Παύλου 3, Μυτιλήν η Τ.Κ. 811 31
ΠΟΛΙΤΙΣΜΟΥ , ΤΟΥΡΙΣΜΟΥ ΚΑΙ ΚΟΙΝΩΝΙΚΗΣ ΠΡΟΝΟΙΑΣ	Πινακοθήκης, Μουσείων & Δημοτικής Βιβλιοθήκης			Χατζημαμώλη Ουρανία	2251 0 41644		Μουσείο Θεοφίλ ου
ΠΟΛΙΤΙΣΜΟΥ , ΤΟΥΡΙΣΜΟΥ ΚΑΙ ΚΟΙΝΩΝΙΚΗΣ ΠΡΟΝΟΙΑΣ	Πινακοθήκης, Μουσείων & Δημοτικής Βιβλιοθήκης			Κωστάκης Κωνσταντίνος			
ΠΟΛΙΤΙΣΜΟΥ , ΤΟΥΡΙΣΜΟΥ ΚΑΙ ΚΟΙΝΩΝΙΚΗΣ ΠΡΟΝΟΙΑΣ	Εκδηλώσεων			Αγκοπιάν Κωνσταντίνος			Ναυάρχ ου Κουντου ριώτη Παύλου 3, Μυτιλήν η Τ.Κ. 811 31
ΠΟΛΙΤΙΣΜΟΥ , ΤΟΥΡΙΣΜΟΥ ΚΑΙ ΚΟΙΝΩΝΙΚΗΣ ΠΡΟΝΟΙΑΣ	Εκδηλώσεων			Βαϊτη Ευστρατία	2251 0 37395	e.vaiti@0678.syzefxis.gov. gr	Π. Κουντου ριώτου 15 & Νιάνια, Μυτιλήν η 811 31
ΠΟΛΙΤΙΣΜΟΥ , ΤΟΥΡΙΣΜΟΥ ΚΑΙ ΚΟΙΝΩΝΙΚΗΣ ΠΡΟΝΟΙΑΣ	Εκδηλώσεων			Διαμαντής Αριστείδης			Ναυάρχ ου Κουντου ριώτη Παύλου 3, Μυτιλήν

							η Τ.Κ. 811 31
ΠΟΛΙΤΙΣΜΟΥ , ΤΟΥΡΙΣΜΟΥ ΚΑΙ ΚΟΙΝΩΝΙΚΗΣ ΠΡΟΝΟΙΑΣ	Τουρισμού		Αναπληρώτ ια Προϊσταμέν η Τμήματος	Βουγιούκα Ευστρατία	2251 0 37394	e.vougiouka@0840.syzefx is.gov.gr	Π. Κουντου ριώτου 15 & Νιάνια, Μυτιλήν η 811 31
					693008 0250		
ΠΟΛΙΤΙΣΜΟΥ , ΤΟΥΡΙΣΜΟΥ ΚΑΙ ΚΟΙΝΩΝΙΚΗΣ ΠΡΟΝΟΙΑΣ	Τουρισμού			Αντώνογλου Ιωάννα	2251 0 37052	i.antonoglou@0840.syzef xis.gov.gr	Π. Κουντου ριώτου 15 & Νιάνια, Μυτιλήν η 811 31
ΠΟΛΙΤΙΣΜΟΥ , ΤΟΥΡΙΣΜΟΥ ΚΑΙ ΚΟΙΝΩΝΙΚΗΣ ΠΡΟΝΟΙΑΣ	Τουρισμού			Καμπά Ασημίνα	2251 0 48002		Π. Κουντου ριώτου 15 & Νιάνια, Μυτιλήν η 811 31
ΠΟΛΙΤΙΣΜΟΥ , ΤΟΥΡΙΣΜΟΥ ΚΑΙ ΚΟΙΝΩΝΙΚΗΣ ΠΡΟΝΟΙΑΣ	Προγραμμάτω ν Κοινωνικής Πρόνοιας		Αναπληρώτ ια Προϊσταμέν η Τμήματος	Χαϊντούτη Μαρία	2251 0 40689	pronoia@mytilene.gr, m.xaidouti@0840.syzefxis .gov.gr	Ελευθερί ου Βενιζέλο υ 5, Μυτιλήν η Τ.Κ. 811 32
					693008 0251		
ΠΟΛΙΤΙΣΜΟΥ , ΤΟΥΡΙΣΜΟΥ ΚΑΙ ΚΟΙΝΩΝΙΚΗΣ ΠΡΟΝΟΙΑΣ	Προγραμμάτω ν Κοινωνικής Πρόνοιας			Καραβοκύρης Κωνσταντίνος	2251 0 40689,		Ελευθερί ου Βενιζέλο υ 5, Μυτιλήν η Τ.Κ. 811 32
					2251 0 41122		
ΠΟΛΙΤΙΣΜΟΥ , ΤΟΥΡΙΣΜΟΥ ΚΑΙ ΚΟΙΝΩΝΙΚΗΣ ΠΡΟΝΟΙΑΣ	Προγραμμάτω ν Κοινωνικής Πρόνοιας			Κουλουμαργέτ ου Άννα	2251 0 46135	a.kouloumargetou@0840. syzefxis.gov.gr	Ελευθερί ου Βενιζέλο υ 5, Μυτιλήν η Τ.Κ. 811 32

ΠΟΛΙΤΙΣΜΟΥ , ΤΟΥΡΙΣΜΟΥ ΚΑΙ ΚΟΙΝΩΝΙΚΗΣ ΠΡΟΝΟΙΑΣ	Προγραμμάτω ν Κοινωνικής Πρόνοιας			Ζούρου Ευστρατία	2251 0 45333		Ελευθερί ου Βενιζέλο υ 5, Μυτιλήν η Τ.Κ. 811 32
ΟΙΚΟΝΟΜΙΚ ΩΝ ΥΠΗΡΕΣΙΩΝ			Αντιδήμαρχ ος	Καρέκος Παναγιώτης	2251 3 50 507, 2251 3 50 526	ant.oikonomikon@mytile ne.gr	Ελευθερί ου Βενιζέλο υ 13-17, Μυτιλήν η Τ.Κ. 811 32
ΟΙΚΟΝΟΜΙΚ ΩΝ ΥΠΗΡΕΣΙΩΝ			Γραμματεία Αντιδημάρχ ου	Τζάρτα Κατερίνα	2251 3 50 526		Ελευθερί ου Βενιζέλο υ 13-17, Μυτιλήν η Τ.Κ. 811 32
ΟΙΚΟΝΟΜΙΚ ΩΝ ΥΠΗΡΕΣΙΩΝ			Αναπληρώτ ρ ια Προϊσταμέν η Διεύθυνσης	Κιουβρέκη Ουρανία	2251 3 50 545 693008 0241	kiouvreki@0678.syzefxis.g ov.gr	Ελευθερί ου Βενιζέλο υ 13-17, Μυτιλήν η Τ.Κ. 811 32
ΟΙΚΟΝΟΜΙΚ ΩΝ ΥΠΗΡΕΣΙΩΝ	Προϋπολογισ μού		Αναπληρώτ ρ ια Προϊσταμέν η Τμήματος	Χατζηπαναγιώ τη Ξανθή	2251 3 50 561	xanthixatz@0632.syzefxis. gov.gr	Ελευθερί ου Βενιζέλο υ 13-17, Μυτιλήν η Τ.Κ. 811 32
ΟΙΚΟΝΟΜΙΚ ΩΝ ΥΠΗΡΕΣΙΩΝ	Προϋπολογισ μού			Κουτσομύτης Παναγιώτης	2251 3 50 568	p.koutsomit@0632.syzef xis.gov.gr	Ελευθερί ου Βενιζέλο υ 13-17, Μυτιλήν η Τ.Κ. 811 32
ΟΙΚΟΝΟΜΙΚ ΩΝ ΥΠΗΡΕΣΙΩΝ	Εσόδων		Αναπληρωτ ής Προϊστάμεν ος	Μουτσογιάνν ης Γεώργιος	2251 3 50 563	prosodon@mytilene.gr, g.moutsogiannis@0678.sy zefxis.gov.gr	Ελευθερί ου Βενιζέλο υ 13-17, Μυτιλήν η Τ.Κ. 811 32
ΟΙΚΟΝΟΜΙΚ ΩΝ ΥΠΗΡΕΣΙΩΝ	Εσόδων			Βαρνά Σοφία	2251 3 50 512	s.varna@0678.syzefxis.go v.gr	Ελευθερί ου Βενιζέλο υ 13-17, Μυτιλήν η Τ.Κ. 811 32

ΟΙΚΟΝΟΜΙΚ ΩΝ ΥΠΗΡΕΣΙΩΝ	Εσόδων			Κερμπάτσου Ουρανία	2251 3 50 530	prosodon@mytilene.gr, o.kerpatsou@0678.syze fxis.gov.gr	Ελευθερί ου Βενιζέλο υ 13-17, Μυτιλήν η Τ.Κ. 811 32
ΟΙΚΟΝΟΜΙΚ ΩΝ ΥΠΗΡΕΣΙΩΝ	Εσόδων			Τιτική Εριφύλη	2251 3 50 529	e.titiki@0678.syze fxis.gov.gr	Ελευθερί ου Βενιζέλο υ 13-17, Μυτιλήν η Τ.Κ. 811 32
ΟΙΚΟΝΟΜΙΚ ΩΝ ΥΠΗΡΕΣΙΩΝ	Δημοτικής Περιουσίας & Κληροδοτημά των		Αναπληρώτ ρια Προϊσταμέν η Τμήματος	Κιουβρέκη Ουρανία	2251 3 50 545 693008 0241	kiouvreki@0678.syze fxis.gov.gr	Ελευθερί ου Βενιζέλο υ 13-17, Μυτιλήν η Τ.Κ. 811 32
ΟΙΚΟΝΟΜΙΚ ΩΝ ΥΠΗΡΕΣΙΩΝ	Δημοτικής Περιουσίας & Κληροδοτημά των			Αικατερινάκη Σωτηρία	2251 3 50 579	aikaterinaki@0678.syze fxis.gov.gr	Ελευθερί ου Βενιζέλο υ 13-17, Μυτιλήν η Τ.Κ. 811 32
ΟΙΚΟΝΟΜΙΚ ΩΝ ΥΠΗΡΕΣΙΩΝ	Δημοτικής Περιουσίας & Κληροδοτημά των			Δελιγεωργίου Ιωάννα	2251 3 50 515	i.deligeorgiou@0632.syze fxis.gov.gr	Ελευθερί ου Βενιζέλο υ 13-17, Μυτιλήν η Τ.Κ. 811 32
ΟΙΚΟΝΟΜΙΚ ΩΝ ΥΠΗΡΕΣΙΩΝ	Λογιστηρίου		Αναπληρω τής Προϊστάμεν ος Τμήματος	Χιωτέλλης Γιώργος	2251 3 50 522, 693008 0242 697260 4213	ghiotellis@0678.syze fxis.gov.gr, logistirio@mytilene.gr	Ελευθερί ου Βενιζέλο υ 13-17, Μυτιλήν η Τ.Κ. 811 32
ΟΙΚΟΝΟΜΙΚ ΩΝ ΥΠΗΡΕΣΙΩΝ	Λογιστηρίου			Αγγελέρου Αικατερίνη	2251 3 50 523	k.aggelerou@0678.syze fxis.gov.gr	Ελευθερί ου Βενιζέλο υ 13-17, Μυτιλήν η Τ.Κ. 811 32
ΟΙΚΟΝΟΜΙΚ ΩΝ ΥΠΗΡΕΣΙΩΝ	Λογιστηρίου			Κορφιάτη Δέσποινα	2251 3 50 541	d.korfiati@0678.syze fxis.gov.gr	Ελευθερί ου Βενιζέλο υ 13-17, Μυτιλήν η Τ.Κ. 811 32

ΟΙΚΟΝΟΜΙΚ ΩΝ ΥΠΗΡΕΣΙΩΝ	Λογιστηρίου			Λαδιέλλη Μαρία	2251 3 50 527	m.ladielli@0678.syzefxis.g ov.gr	Ελευθερί ου Βενιζέλο υ 13-17, Μυτιλήν η Τ.Κ. 811 32
ΟΙΚΟΝΟΜΙΚ ΩΝ ΥΠΗΡΕΣΙΩΝ	Λογιστηρίου			Μαϊστρέλλη Ελπίδα	2251 3 50 566	e.maistrelli@0851.syzefxis .gov.gr	Ελευθερί ου Βενιζέλο υ 13-17, Μυτιλήν η Τ.Κ. 811 32
ΟΙΚΟΝΟΜΙΚ ΩΝ ΥΠΗΡΕΣΙΩΝ	Λογιστηρίου			Πετρετζίκη Γεωργία	2251 3 50 521	g.petretziki@0678.syzefxi s.gov.gr	Ελευθερί ου Βενιζέλο υ 13-17, Μυτιλήν η Τ.Κ. 811 32
ΟΙΚΟΝΟΜΙΚ ΩΝ ΥΠΗΡΕΣΙΩΝ	Λογιστηρίου			Ρουmeliώτη Δέσποινα - Ταξιαρχούλα	2251 3 50 523	t.roumelioti@0678.syzefxi s.gov.gr	Ελευθερί ου Βενιζέλο υ 13-17, Μυτιλήν η Τ.Κ. 811 32
ΟΙΚΟΝΟΜΙΚ ΩΝ ΥΠΗΡΕΣΙΩΝ	Λογιστηρίου			Τυρανής Μιχάλης	2251 3 50 541	m.tiranis@0678.syzefxis.g ov.gr	Ελευθερί ου Βενιζέλο υ 13-17, Μυτιλήν η Τ.Κ. 811 32
ΟΙΚΟΝΟΜΙΚ ΩΝ ΥΠΗΡΕΣΙΩΝ	Μισθοδοσίας		Αναπληρω τής Προϊστάμεν ος Τμήματος	Μυλοπτερής Ιωάννης	2251 3 50 528	ioannis.mylopters@0673. syzefxis.gov.gr	Ελευθερί ου Βενιζέλο υ 13-17, Μυτιλήν η Τ.Κ. 811 32
ΟΙΚΟΝΟΜΙΚ ΩΝ ΥΠΗΡΕΣΙΩΝ	Μισθοδοσίας			Μαϊδανού Αικατερίνη	2251 3 50 518		Ελευθερί ου Βενιζέλο υ 13-17, Μυτιλήν η Τ.Κ. 811 32
ΟΙΚΟΝΟΜΙΚ ΩΝ ΥΠΗΡΕΣΙΩΝ	Ταμειακής Υπηρεσίας		Αναπληρώτ ρ ια Προϊστάμεν η Τμήματος	Συριανού Καλλιόπη	2251 3 50 542	tameio@mytilene.gr	Ελευθερί ου Βενιζέλο υ 13-17, Μυτιλήν η Τ.Κ. 811 32

ΟΙΚΟΝΟΜΙΚ ΩΝ ΥΠΗΡΕΣΙΩΝ	Ταμειακής Υπηρεσίας			Τιμολέων Γραμματική	2251 3 50 607	g.timoleon@0632.syzefxis .gov.gr	Ελευθερί ου Βενιζέλο υ 13-17, Μυτιλήν η Τ.Κ. 811 32
ΟΙΚΟΝΟΜΙΚ ΩΝ ΥΠΗΡΕΣΙΩΝ	Ταμειακής Υπηρεσίας			Λαγουτάρη Βασιλική		v.lagoutari@0632.syzefxis .gov.gr	Ελευθερί ου Βενιζέλο υ 13-17, Μυτιλήν η Τ.Κ. 811 32
ΟΙΚΟΝΟΜΙΚ ΩΝ ΥΠΗΡΕΣΙΩΝ	Ταμειακής Υπηρεσίας			Χαρέλλη Μαρία	2251 3 50 592	m.charelli@0851.syzefxis. gov.gr	Ελευθερί ου Βενιζέλο υ 13-17, Μυτιλήν η Τ.Κ. 811 32
ΟΙΚΟΝΟΜΙΚ ΩΝ ΥΠΗΡΕΣΙΩΝ	Ταμειακής Υπηρεσίας			Χιώτης Δημήτριος	2251 3 50 552	d.chiotis@0632.syzefxis.g ov.gr	Ελευθερί ου Βενιζέλο υ 13-17, Μυτιλήν η Τ.Κ. 811 32
ΟΙΚΟΝΟΜΙΚ ΩΝ ΥΠΗΡΕΣΙΩΝ	Προμηθειών		Αναπληρώτ ρα Προϊσταμέν η Τμήματος	Αράμβογλου Πελαγία	2251 3 50 565	aramvoglou@mytilene.gr	Ελευθερί ου Βενιζέλο υ 13-17, Μυτιλήν η Τ.Κ. 811 32
					693008 0259		
ΟΙΚΟΝΟΜΙΚ ΩΝ ΥΠΗΡΕΣΙΩΝ	Προμηθειών			Αντωνέλλος Μαρίνος	2251 3 50 516	m.antonellos@0678.syzef xis.gov.gr	Ελευθερί ου Βενιζέλο υ 13-17, Μυτιλήν η Τ.Κ. 811 32
ΟΙΚΟΝΟΜΙΚ ΩΝ ΥΠΗΡΕΣΙΩΝ	Προμηθειών			Αργυρού Ευαγγελία	2251 3 50 565	e.argirou@0678.syzeffxis.g ov.gr	Ελευθερί ου Βενιζέλο υ 13-17, Μυτιλήν η Τ.Κ. 811 32
ΟΙΚΟΝΟΜΙΚ ΩΝ ΥΠΗΡΕΣΙΩΝ	Προμηθειών			Ατσικπάση Μαριάνθη	2251 3 50 565	m.atsikpasi@0678.syzefxi s.gov.gr	Ελευθερί ου Βενιζέλο υ 13-17, Μυτιλήν η Τ.Κ. 811 32

ΟΙΚΟΝΟΜΙΚ ΩΝ ΥΠΗΡΕΣΙΩΝ	Προμηθειών			Κοτρώνη Πασχαλία	2251 3 50 516	p.kotroni@0678.syzefxis.g ov.gr	Ελευθερί ου Βενιζέλο υ 13-17, Μυτιλήν η Τ.Κ. 811 32
ΟΙΚΟΝΟΜΙΚ ΩΝ ΥΠΗΡΕΣΙΩΝ	Προμηθειών	Γραφείο Αποθηκ ών		Βόικος Ιωάννης	2251 3 50 584	g.voikos@0678.syzefxis.g ov.gr	Ελευθερί ου Βενιζέλο υ 13-17, Μυτιλήν η Τ.Κ. 811 32
ΟΙΚΟΝΟΜΙΚ ΩΝ ΥΠΗΡΕΣΙΩΝ		Γραφείο Οικονομ ικών Θεμάτων ν Πλωμαρ ίου		Κουκάρας Σταύρος			
ΔΙΟΙΚΗΤΙΚΩ Ν ΥΠΗΡΕΣΙΩΝ			Αντιδήμαρχ ος	Καρασάββας Νικόλαος	2251 3 50 599	ant.dioikitikon@mytilene. gr	Ελευθερί ου Βενιζέλο υ 13-17, Μυτιλήν η Τ.Κ. 811 32
ΔΙΟΙΚΗΤΙΚΩ Ν ΥΠΗΡΕΣΙΩΝ	Δημοτική Επιτροπή Δήμου Μυτιλήνης				2251 3 50 553	dep@mytilene.gr	Ελευθερί ου Βενιζέλο υ 13-17, Μυτιλήν η Τ.Κ. 811 32
ΔΙΟΙΚΗΤΙΚΩ Ν ΥΠΗΡΕΣΙΩΝ			Αναπληρωτ ής Προϊστάμεν ος Διεύθυνσης	Χριστοφαρής Ευστράτιος	2251 3 50 602 693008 0243	e.xristofaris@mytilene.gr	Ελευθερί ου Βενιζέλο υ 13-17, Μυτιλήν η Τ.Κ. 811 32
ΔΙΟΙΚΗΤΙΚΩ Ν ΥΠΗΡΕΣΙΩΝ	Προσωπικού		Αναπληρώτρ ια Προϊσταμέν η	Τυρή Ευμορφία	2251 3 50 596 693008 0244	prosopikou@mytilene.gr, m.tiri@mytilene.gr	Ελευθερί ου Βενιζέλο υ 13-17, Μυτιλήν η Τ.Κ. 811 32
ΔΙΟΙΚΗΤΙΚΩ Ν ΥΠΗΡΕΣΙΩΝ	Προσωπικού			Βασίλα Άννα	2251 3 50 603	a.vasila@0840.syzefxis.go v.gr	Ελευθερί ου Βενιζέλο υ 13-17, Μυτιλήν η Τ.Κ. 811 32

ΔΙΟΙΚΗΤΙΚΟ Ν ΥΠΗΡΕΣΙΩΝ	Προσωπικού			Καρνέζη Παναγιώτα	2251 3 50 551	karnezi@mytilene.gr	Ελευθερί ου Βενιζέλο υ 13-17, Μυτιλήν η Τ.Κ. 811 32
ΔΙΟΙΚΗΤΙΚΟ Ν ΥΠΗΡΕΣΙΩΝ	Προσωπικού			Κουμή Γιόλα	2251 3 50 613	g.koumi@0852.syzefxis.gov.gr	Ελευθερί ου Βενιζέλο υ 13-17, Μυτιλήν η Τ.Κ. 811 32
ΔΙΟΙΚΗΤΙΚΟ Ν ΥΠΗΡΕΣΙΩΝ	Οργάνωσης		Αναπληρώτ ια Προϊσταμέν η Τμήματος	Πελέκου Ευαγγελία	2251 3 50 585	vpeleku@0851.syzefxis.gov.gr	Ελευθερί ου Βενιζέλο υ 13-17, Μυτιλήν η Τ.Κ. 811 32
ΔΙΟΙΚΗΤΙΚΟ Ν ΥΠΗΡΕΣΙΩΝ	Οργάνωσης			Ρόμπα Ιωάννα			
ΔΙΟΙΚΗΤΙΚΟ Ν ΥΠΗΡΕΣΙΩΝ	Υποστήριξης Πολιτικών Οργάνων		Αναπληρωτ ής Προϊστάμεν ος Τμήματος	Κρυπιντήρης Ευστράτιος	2251 0 37043 693008 0258	ds@mytilene.gr, e.kripintiris@0678.syzefxis.gov.gr	Π. Κουντου ριώτου 15 & Νιάνια, Μυτιλήν η 811 31
ΔΙΟΙΚΗΤΙΚΟ Ν ΥΠΗΡΕΣΙΩΝ	Υποστήριξης Πολιτικών Οργάνων - Γραμματέας Δημοτικής Κοινότητας Μυτιλήνης			Καρίνος Γεώργιος	2251 0 37044	g.karinos@0632.syzefxis.gov.gr	Π. Κουντου ριώτου 15 & Νιάνια, Μυτιλήν η 811 31
ΔΙΟΙΚΗΤΙΚΟ Ν ΥΠΗΡΕΣΙΩΝ	Δημοτικής Κατάστασης, Μητρώου Αρρένων		Αναπληρώτ ια Προϊσταμέν η Τμήματος - Μεταβολές- Μεταδημοτε ύσεις- Εκλογικά	Βάρκα Ελευθερία- Μαρία	2251 0 48202	dimotologio@mytilene.gr, e.varka@mytilene.gr	Ίμβρου 2, Μυτιλήν η Τ.Κ. 811 31, 1ος όροφος
ΔΙΟΙΚΗΤΙΚΟ Ν ΥΠΗΡΕΣΙΩΝ	Δημοτικής Κατάστασης, Μητρώου Αρρένων		Βεβαιώσεις Μονίμου Κατοικίας	Ζία Βασιλική	2251 0 48209, 2251 0 48215	monimi@mytilene.gr, v.zia@0560.syzefxis.gov.gr	Ίμβρου 2, Μυτιλήν η Τ.Κ. 811 31, 1ος όροφος

ΔΙΟΙΚΗΤΙΚΩΝ ΥΠΗΡΕΣΙΩΝ	Δημοτικής Κατάστασης, Μητρώου Αρρένων		Πιστοποιητι κά Εγγυτέρων Συγγενών	Καραγκούνη Ευστρατία	2251 0 48201,	eggiteron@mytilene.gr, e.karagouni@0560.syzefxis.gov.gr	Ίμβρου 2, Μυτιλήν η Τ.Κ. 811 31, 1ος όροφος
					2251 0 48204		
ΔΙΟΙΚΗΤΙΚΩΝ ΥΠΗΡΕΣΙΩΝ	Δημοτικής Κατάστασης, Μητρώου Αρρένων		Έκδοση Πιστοποιητι κών - Πιστοποιητι κά	Πασπαλαδέλλη ης Μιχάλης	2251 0 48203,	m.paspaladellis@0560.syzefxis.gov.gr	Ίμβρου 2, Μυτιλήν η Τ.Κ. 811 31, 1ος όροφος
			Στρατολογικ ής Χρήσης		2251 0 48205,		
					2251 0 48211		
ΔΙΟΙΚΗΤΙΚΩΝ ΥΠΗΡΕΣΙΩΝ	Ληξιαρχείου		Αναπληρώτ ρια Προϊστάμεν η Τμήματος	Κουταλιανού Φωτεινή	2251 0 48207,	lixiarxio@mytilene.gr, f.koutalianou@0560.syzefxis.gov.gr	Ίμβρου 2, Μυτιλήν η Τ.Κ. 811 31, 1ος όροφος
					2251 0 48206		
ΔΙΟΙΚΗΤΙΚΩΝ ΥΠΗΡΕΣΙΩΝ	Ληξιαρχείου	Γραφείο Πολιτικ ών Γάμων		Καρσαλιάκου Ευαγγελία	2251 0 48208,	karsaliakou@0560.syzefxis.gov.gr	Ίμβρου 2, Μυτιλήν η Τ.Κ. 811 31, 1ος όροφος
					2251 0 48214		
ΔΙΟΙΚΗΤΙΚΩΝ ΥΠΗΡΕΣΙΩΝ	Γραμματείας - Διοικητικής Μέριμνας		Αναπληρωτ ής Προϊστάμεν ος Τμήματος	Χριστοφαρής Ευστράτιος	2251 3 50 602	e.xristofaris@mytilene.gr	Ελευθερί ου Βενιζέλο υ 13-17, Μυτιλήν η Τ.Κ. 811 32
					693008 0243		
ΔΙΟΙΚΗΤΙΚΩΝ ΥΠΗΡΕΣΙΩΝ	Γραμματείας - Διοικητικής Μέριμνας			Αγγελόπουλος Παναγιώτης	2251 3 50 514		Ελευθερί ου Βενιζέλο υ 13-17, Μυτιλήν η Τ.Κ. 811 32
ΔΙΟΙΚΗΤΙΚΩΝ ΥΠΗΡΕΣΙΩΝ	Γραμματείας - Διοικητικής Μέριμνας			Λιάκος Κωνσταντίνος	2251 3 50 514		Ελευθερί ου Βενιζέλο υ 13-17, Μυτιλήν η Τ.Κ. 811 32
ΔΙΟΙΚΗΤΙΚΩΝ ΥΠΗΡΕΣΙΩΝ	Γραμματείας - Διοικητικής Μέριμνας			Πασινιός Αντώνιος			Ελευθερί ου Βενιζέλο υ 13-17, Μυτιλήν η Τ.Κ. 811 32

ΔΙΟΙΚΗΤΙΚΩ Ν ΥΠΗΡΕΣΙΩΝ	Γραμματείας - Διοικητικής Μέριμνας		Γραφείο Πρωτοκόλλο υ	Πατλάκα Ελένη	2251 3 50 600	protokollo@mytilene.gr	Ελευθερί ου Βενιζέλο υ 13-17, Μυτιλήν η Τ.Κ. 811 32
ΔΙΟΙΚΗΤΙΚΩ Ν ΥΠΗΡΕΣΙΩΝ	Γραμματείας - Διοικητικής Μέριμνας		Τηλεφωνικό Κέντρο	Φραγκοπούλο υ Αικατερίνη	2251 3 50 500		Ελευθερί ου Βενιζέλο υ 13-17, Μυτιλήν η Τ.Κ. 811 32
ΔΙΟΙΚΗΤΙΚΩ Ν ΥΠΗΡΕΣΙΩΝ		Γραφείο Διοικητι κών Θεμάτων ν Πλωμαρ ίου		Μαμάκου Ζωγραφία	2252 3 50 101	grammateia@0851.syzefxi s.gov.gr	Πλατεία Βενιαμίν Λεσβίου, Τ.Κ. 812 00
ΔΙΟΙΚΗΤΙΚΩ Ν ΥΠΗΡΕΣΙΩΝ		Γραφείο Διοικητι κών Θεμάτων ν Πλωμαρ ίου		Ξυπτεράς Ευστράτιος	2252 3 50 120		Πλατεία Βενιαμίν Λεσβίου, Τ.Κ. 812 00
ΔΙΟΙΚΗΤΙΚΩ Ν ΥΠΗΡΕΣΙΩΝ		Γραφείο Οικονομ ικών Θεμάτων ν Πλωμαρ ίου		Χατζηδημητρί ου Ευάγγελος	2252 3 50 121	e.chatzidimitriou@0851.s yzefxis.gov.gr	Πλατεία Βενιαμίν Λεσβίου, Τ.Κ. 812 00
ΚΕΠ			Αντιδήμαρχ ος	Καρασάββας Νικόλαος	2251 3 50 599	ant.dioikitikon@mytilene. gr	Ελευθερί ου Βενιζέλο υ 13-17, Μυτιλήν η Τ.Κ. 811 32
ΚΕΠ			Αναπληρωτ ής Προϊστάμεν ος Διεύθυνσης	Μιχαλακέλλης Γιώργος	2251 3 50 015, 2251 3 50 010, 693008 0254	d.mytilinis@kep.gov.gr	Ελευθερί ου Βενιζέλο υ 5, Μυτιλήν η Τ.Κ. 811 32
ΚΕΠ	Εξυπηρέτησης Πολιτών		Αναπληρωτ ής Προϊστάμεν ος Τμήματος	Μιχαλακέλλης Γιώργος	2251 3 50 015, 2251 3 50 010, 693008 0254	d.mytilinis@kep.gov.gr	Ελευθερί ου Βενιζέλο υ 5, Μυτιλήν η Τ.Κ. 811 32
ΚΕΠ	Εξυπηρέτησης Πολιτών	Γραφείο Δ. Ε. Ευεργέτ ουλα		Αναγνώστου Σταυρούλα			Συκούντα Ευεργέτο υλα, Τ.Κ. 811 01

ΚΕΠ	Εξυπηρέτησης Πολιτών	Γραφείο Δ. Ε. Γέρας		Ανδρόνικος Π αναγιώτης	2251 3 52 415	d.geras@kep.gov.gr	Παπάδος Γέρας, Τ.Κ. 811 06
ΚΕΠ	Εξυπηρέτησης Πολιτών	Γραφείο Δ. Ε. Πλωμαρίου		Βάμβουρα Δέσποινα	2252 0 33740, 2252 3 50 610	d.plomariou@kep.gov.gr	Πλωμάρι Λέσβου, Τ.Κ. 812 00
ΚΕΠ	Εξυπηρέτησης Πολιτών			Καραμανώλης Κώστας	2251 3 50 011		Ελευθερίου Βενιζέλου 5, Μυτιλήνη Τ.Κ. 811 32
ΚΕΠ	Εξυπηρέτησης Πολιτών	Γραφείο Δ. Ε. Γέρας		Καραμβάλης Ιούλιος	2251 3 52 416	d.geras@kep.gov.gr	Παπάδος Γέρας, Τ.Κ. 811 06
ΚΕΠ	Εξυπηρέτησης Πολιτών			Κουδουνάς Αθανάσιος	2251 3 50 014		Ελευθερίου Βενιζέλου 5, Μυτιλήνη Τ.Κ. 811 32
ΚΕΠ	Εξυπηρέτησης Πολιτών			Πατσέλας Στέφανος			Ελευθερίου Βενιζέλου 5, Μυτιλήνη Τ.Κ. 811 32
ΚΕΠ	Εξυπηρέτησης Πολιτών	Γραφείο Δ. Ε. Ευεργέτουλα		Σίμου Γρηγορία			Συκούντα Ευεργέτουλα, Τ.Κ. 811 01
ΚΕΠ	Εξυπηρέτησης Πολιτών			Σταυρόπουλος Γιώργος	2251 3 50 018		Ελευθερίου Βενιζέλου 5, Μυτιλήνη Τ.Κ. 811 32
ΚΕΠ	Εξυπηρέτησης Πολιτών			Τζάκου Καλλιόπη			Ελευθερίου Βενιζέλου 5, Μυτιλήνη Τ.Κ. 811 32
ΚΕΠ	Εξυπηρέτησης Πολιτών	Γραφείο Δ. Ε. Πλωμαρίου		Τσαμπάνης Γεώργιος		grammateia@0851.syzefxis.gov.gr	Πλωμάρι Λέσβου, Τ.Κ. 812 00

ΚΕΠ	Εσωτερικής Ανταπόκρισης		Αναπληρώτ ια Προϊσταμέν η Τμήματος	Κομλού Βασιλική	2251 3 50 017		Ελευθερί ου Βενιζέλο υ 5, Μυτιλήν η Τ.Κ. 811 32
ΚΕΠ	Εσωτερικής Ανταπόκρισης			Βόμβια Αγγελική	2251 3 50 016		Ελευθερί ου Βενιζέλο υ 5, Μυτιλήν η Τ.Κ. 811 32
ΚΕΠ	Εσωτερικής Ανταπόκρισης			Βαληλή Αγγελική			Ελευθερί ου Βενιζέλο υ 5, Μυτιλήν η Τ.Κ. 811 32
ΚΕΠ	Εσωτερικής Ανταπόκρισης	Δ. Ε. Ευεργέτ ουλα			2251 0 93045	d.evergetoula@kep.gov.gr	
ΚΕΠ	Εσωτερικής Ανταπόκρισης	Δ. Ε. Λουτρό πολης Θερμής			2251 0 71200	d.loutropoleos@kep.gov.g r	
ΚΕΠ	Εσωτερικής Ανταπόκρισης	Δ. Ε. Πλωμαρ ίου			2252 0 33740	d.plomariou@kep.gov.gr	
ΠΑΙΔΕΙΑΣ, ΑΘΛΗΤΙΣΜΟ Υ ΚΑΙ ΑΠΑΣΧΟΛΗΣ ΗΣ			Αντιδήμαρχ ος	Κοτσώνης Ελευθέριος	693770 4481	ant.paideias@mytilene.gr	
ΠΑΙΔΕΙΑΣ, ΑΘΛΗΤΙΣΜΟ Υ ΚΑΙ ΑΠΑΣΧΟΛΗΣ ΗΣ	Παιδείας και Διά Βίου Μάθησης		Αναπληρώτ ια Προϊσταμέν η Τμήματος	Παπασωτηρίο υ Ελευθερία	2251 0 27507	paideia@mytilene.gr, elepapas@2515.syzefxis.g ov.gr	Πεσμαζό γλου Αλεξάνδρ ου 1, Μυτιλήν η Τ.Κ. 811 32
ΠΑΙΔΕΙΑΣ, ΑΘΛΗΤΙΣΜΟ Υ ΚΑΙ ΑΠΑΣΧΟΛΗΣ ΗΣ	Παιδείας και Διά Βίου Μάθησης			Γεωργαντής Ευστράτιος		e.georgantis@0560.syzefx is.gov.gr	Πεσμαζό γλου Αλεξάνδρ ου 1, Μυτιλήν η Τ.Κ. 811 32
ΠΑΙΔΕΙΑΣ, ΑΘΛΗΤΙΣΜΟ Υ ΚΑΙ ΑΠΑΣΧΟΛΗΣ ΗΣ	Παιδείας και Διά Βίου Μάθησης			Κεφάλια Σαπφώ	2251 0 27507		Πεσμαζό γλου Αλεξάνδρ ου 1, Μυτιλήν η Τ.Κ. 811 32

ΠΑΙΔΕΙΑΣ, ΑΘΛΗΤΙΣΜΟ Υ ΚΑΙ ΑΠΑΣΧΟΛΗΣ ΗΣ			Αντιδήμαρχ ος	Γιακουμής Σωκράτης	2251 0 47234	ant.athlitismou@mytilene .gr	Πεσμαζό γλου Αλεξάνδρ ου 1, Μυτιλήν η Τ.Κ. 811 32
ΠΑΙΔΕΙΑΣ, ΑΘΛΗΤΙΣΜΟ Υ ΚΑΙ ΑΠΑΣΧΟΛΗΣ ΗΣ	Αθλητισμού		Αναπληρωτ ής Προϊστάμεν ος Τμήματος	Κατσιγίνης Μικές	2251 0 28623, 693008 0257	athlitismos@mytilene.gr, m.katsiginis@0560.syzefxi s.gov.gr	Πεσμαζό γλου Αλεξάνδρ ου 1, Μυτιλήν η Τ.Κ. 811 32
ΠΑΙΔΕΙΑΣ, ΑΘΛΗΤΙΣΜΟ Υ ΚΑΙ ΑΠΑΣΧΟΛΗΣ ΗΣ	Αθλητισμού			Μαραγκοπούλ ου - Ξυνέλλη Ευδοξία	2251 0 28623		Πεσμαζό γλου Αλεξάνδρ ου 1, Μυτιλήν η Τ.Κ. 811 32
ΠΑΙΔΕΙΑΣ, ΑΘΛΗΤΙΣΜΟ Υ ΚΑΙ ΑΠΑΣΧΟΛΗΣ ΗΣ	Αθλητισμού			Πούλιογλου Αναστάσιος			Πεσμαζό γλου Αλεξάνδρ ου 1, Μυτιλήν η Τ.Κ. 811 32
ΑΠΟΚΕΝΤΡΩ ΜΕΝΕΣ ΥΠΗΡΕΣΙΕΣ	Δ. Ε. Αγιάσου		Αντιδήμαρχ ος	Κοτσώνης Ελευθέριος		ant.paideias@mytilene.gr	
ΑΠΟΚΕΝΤΡΩ ΜΕΝΕΣ ΥΠΗΡΕΣΙΕΣ	Δ. Ε. Αγιάσου	Αυτοτελ ές Γραφείο Αγιάσου		Μανώλη Ταξιαρχούλα	2252 3 50 500	de@@0560.syzefxis.gov.g r, taxiarhoula.manoli@0560 .syzefxis.gov.gr	Αγιάσος, Τ.Κ. 811 02
ΑΠΟΚΕΝΤΡΩ ΜΕΝΕΣ ΥΠΗΡΕΣΙΕΣ	Δ. Ε. Αγιάσου			Ταλιάνη Νερατζούλα	2252 3 50 504	d.agiasou@kep.gov.gr	Αγιάσος, Τ.Κ. 811 03
ΑΠΟΚΕΝΤΡΩ ΜΕΝΕΣ ΥΠΗΡΕΣΙΕΣ	Δ. Ε. Αγιάσου				2252 3 50 505		Αγιάσος, Τ.Κ. 811 03
ΑΠΟΚΕΝΤΡΩ ΜΕΝΕΣ ΥΠΗΡΕΣΙΕΣ	Δ. Ε. Αγιάσου				2252 3 50 507		Αγιάσος, Τ.Κ. 811 04
ΑΠΟΚΕΝΤΡΩ ΜΕΝΕΣ ΥΠΗΡΕΣΙΕΣ	Δ. Ε. Γέρας		Αντιδήμαρχ ος	Σεκερτζής Παναγιώτης	2251 3 52 402	sekertzisp@gmail.com	Παπάδος Γέρας, Τ.Κ. 811 06
ΑΠΟΚΕΝΤΡΩ ΜΕΝΕΣ ΥΠΗΡΕΣΙΕΣ	Δ. Ε. Γέρας	Γραμματ ειακή Υποστήρ ιξη		Βύρα Ταξιαρχούλα	2251 3 52 417	taxiarhoula.vyra@icloud.c om	Παπάδος Γέρας, Τ.Κ. 811 06
ΑΠΟΚΕΝΤΡΩ ΜΕΝΕΣ ΥΠΗΡΕΣΙΕΣ	Δ. Ε. Γέρας	Τηλεφω νικό Κέντρο -		Μπάνη Πελαγία	2251 3 52 410	pelagiabani@gmail.com	Παπάδος Γέρας, Τ.Κ. 811 06

Αυτοτελές Τμήμα Πολιτικής Προστασίας Δήμου Μυτιλήνης

		Γραμματ εία					
ΑΠΟΚΕΝΤΡΩ ΜΕΝΕΣ ΥΠΗΡΕΣΙΕΣ	Δ. Ε. Γέρας	Πολιτική Προστα σία - Κοιμητή ρια		Παπούκα Μαρία	2251 3 52 411	marprouka@yahoo.gr	Παπάδος Γέρας, Τ.Κ. 811 06
ΑΠΟΚΕΝΤΡΩ ΜΕΝΕΣ ΥΠΗΡΕΣΙΕΣ	Δ. Ε. Γέρας	Δημοτολ όγιο - Ληξιαρχ είο		Παπάζογλου Δημήτριος	2251 3 52 412	de@0632.syzefxis.gov.gr	Παπάδος Γέρας, Τ.Κ. 811 06
ΑΠΟΚΕΝΤΡΩ ΜΕΝΕΣ ΥΠΗΡΕΣΙΕΣ	Δ. Ε. Γέρας	ΚΕΠ		Ανδρόνικος Π αναγιώτης	2251 3 52 415	d.geras@kep.gov.gr	Παπάδος Γέρας, Τ.Κ. 811 06
ΑΠΟΚΕΝΤΡΩ ΜΕΝΕΣ ΥΠΗΡΕΣΙΕΣ	Δ. Ε. Γέρας	ΚΕΠ		Καραμβάλης Ιούλιος	2251 3 52 416	d.geras@kep.gov.gr	Παπάδος Γέρας, Τ.Κ. 811 06
ΑΠΟΚΕΝΤΡΩ ΜΕΝΕΣ ΥΠΗΡΕΣΙΕΣ	Δ. Ε. Γέρας	Τ.Α.Π. - Καταστή ματα Δ. Ε. Γέρας		Βατζάκα Αρετή	2251 3 52 404	tapdegeras@0632.syzefxi s.gov.gr (για θέματα Τ.Α.Π.),	Παπάδος Γέρας, Τ.Κ. 811 06
						a.vatzaka@0560.syzefxis.g ov.gr	
ΑΠΟΚΕΝΤΡΩ ΜΕΝΕΣ ΥΠΗΡΕΣΙΕΣ	Δ. Ε. Γέρας	Κοινοτικ ό Γραφείο Μεσαγρ ού	Πρόεδρος	Παντελής Ιωάννης	2251 3 50 436	gpantelis38@gmail.com	Μεσαγρό ς Γέρας, Τ.Κ. 811 06
ΑΠΟΚΕΝΤΡΩ ΜΕΝΕΣ ΥΠΗΡΕΣΙΕΣ	Δ. Ε. Γέρας	Κοινοτικ ό Γραφείο Παλαιοκ ήπου	Πρόεδρος	Καραβασίλης Ευστράτιος	2251 3 50 485	karavis72@gmail.com	Παλαιόκ ηπος Γέρας, Τ.Κ. 811 06
ΑΠΟΚΕΝΤΡΩ ΜΕΝΕΣ ΥΠΗΡΕΣΙΕΣ	Δ. Ε. Γέρας	Κοινοτικ ό Γραφείο Παπάδο υ	Πρόεδρος	Καμάτσος Ευστράτιος	2251 0 84 325	stratoskamatsos8@gmail. com	Παπάδος Γέρας, Τ.Κ. 811 06
ΑΠΟΚΕΝΤΡΩ ΜΕΝΕΣ ΥΠΗΡΕΣΙΕΣ	Δ. Ε. Γέρας	Κοινοτικ ό Γραφείο Περάμα τος	Πρόεδρος	Μαμμής Γαβριήλ	2251 3 50 458	koinotitaperamatos@gma il.com	Πέραμα Γέρας, Τ.Κ. 811 06
ΑΠΟΚΕΝΤΡΩ ΜΕΝΕΣ ΥΠΗΡΕΣΙΕΣ	Δ. Ε. Γέρας	Κοινοτικ ό Γραφείο Πλακάδ ου	Πρόεδρος	Τσομπανέλλης Ερμόλαος	2251 0 82 859	tsompanelis59@gmail.co m	Πλακάδο ς Γέρας, Τ.Κ. 811 06
ΑΠΟΚΕΝΤΡΩ ΜΕΝΕΣ ΥΠΗΡΕΣΙΕΣ	Δ. Ε. Γέρας	Κοινοτικ ό Γραφείο Σκοπέλο υ	Πρόεδρος	Μυστάκας Παναγιώτης	2251 3 52 265		Σκόπελος Γέρας, Τ.Κ. 811 06

ΑΠΟΚΕΝΤΡΩ ΜΕΝΕΣ ΥΠΗΡΕΣΙΕΣ	Δ. Ε. Ευεργέτουλα		Εντεταλμένο ς Σύμβουλος στη Δημοτική Ενότητα Ευεργέτου λα	Δάλας Αντώνιος	694740 3468	euergetoulas@mytilene.g r	
ΑΠΟΚΕΝΤΡΩ ΜΕΝΕΣ ΥΠΗΡΕΣΙΕΣ	Δ. Ε. Ευεργέτουλα			Πασινιός Αντώνιος	2251 0 93045		Συκούντα Ευεργέτο υλα, Τ.Κ. 811 01
ΑΠΟΚΕΝΤΡΩ ΜΕΝΕΣ ΥΠΗΡΕΣΙΕΣ	Δ. Ε. Ευεργέτουλα				2251 0 93219		Συκούντα Ευεργέτο υλα, Τ.Κ. 811 01
ΑΠΟΚΕΝΤΡΩ ΜΕΝΕΣ ΥΠΗΡΕΣΙΕΣ	Δ. Ε. Λουτρόπολης Θερμής		Αντιδήμαρχ ος	Τσιβγούλης Χρήστος		ant.perivallontos@0761.s yzefxis.gov.gr	
ΑΠΟΚΕΝΤΡΩ ΜΕΝΕΣ ΥΠΗΡΕΣΙΕΣ	Δ. Ε. Λουτρόπολης Θερμής			Αντωνίου Στυλιανή	2251 3 52 600, 2251 3 52 601	de@0761.syzefxis.gov.gr	Λουτρόπ ολη Θερμής, Τ.Κ. 811 00
ΑΠΟΚΕΝΤΡΩ ΜΕΝΕΣ ΥΠΗΡΕΣΙΕΣ	Δ. Ε. Λουτρόπολης Θερμής			Χατζηγεωργί ου Κουζηνία	2251 3 52 610	k.chatzigeorgiou@0761.sy zefxis.gov.gr	Λουτρόπ ολη Θερμής, Τ.Κ. 811 00
ΑΠΟΚΕΝΤΡΩ ΜΕΝΕΣ ΥΠΗΡΕΣΙΕΣ	Δ. Ε. Λουτρόπολης Θερμής				2251 3 52 612		Λουτρόπ ολη Θερμής, Τ.Κ. 811 00
ΑΠΟΚΕΝΤΡΩ ΜΕΝΕΣ ΥΠΗΡΕΣΙΕΣ	Δ. Ε. Λουτρόπολης Θερμής				2251 3 52 614		Λουτρόπ ολη Θερμής, Τ.Κ. 811 00
ΑΠΟΚΕΝΤΡΩ ΜΕΝΕΣ ΥΠΗΡΕΣΙΕΣ	Δ. Ε. Πλωμαρίου		Αντιδήμαρχ ος	Μαλλιάρος Δημήτριος	694851 0652 2252 3 50110	jamesmalliaros7@gmail.c om	
ΑΠΟΚΕΝΤΡΩ ΜΕΝΕΣ ΥΠΗΡΕΣΙΕΣ	Δ. Ε. Πλωμαρίου			Μαμάκου Ζωγραφία	2252 3 50 101	grammateia@0851.syzefxi s.gov.gr	Πλατεία Βενιαμίν Λεσβίου, Τ.Κ. 812 00
ΑΠΟΚΕΝΤΡΩ ΜΕΝΕΣ ΥΠΗΡΕΣΙΕΣ	Δ. Ε. Πλωμαρίου			Χατζηδημητρί ου Ευάγγελος	2252 3 50 121	e.chatzidimitriou@0851.s yzefxis.gov.gr	Πλατεία Βενιαμίν Λεσβίου, Τ.Κ. 812 00

**ΜΕΛΗ ΤΟΠΙΚΟΥ ΕΠΙΧΕΙΡΗΣΙΑΚΟΥ ΣΥΝΤΟΝΙΣΤΙΚΟΥ ΟΡΓΑΝΟΥ ΠΟΛΙΤΙΚΗΣ ΠΡΟΣΤΑΣΙΑΣ
(Τ.Ε.Σ.Ο.Π.Π.) ΑΠΟ ΤΟΝ ΔΗΜΟ ΜΥΤΙΛΗΝΗΣ**

	ΟΝΟΜΑΤΕΠΩΝΥΜΟ	ΙΔΙΟΤΗΤΑ	ΤΗΛΕΦΩΝΟ ΕΠΙΚΟΙΝΩΝΙΑΣ
1	Χριστόφας Παναγιώτης	Δήμαρχος, Πρόεδρος Τ.Ε.Σ.Ο.Π.Π	6940446950
2	Καρασάββας Νικόλαος	Αρμόδιος Αντιδήμαρχος Διοικητικών Υπηρεσιών, Εξυπηρέτησης του Πολίτη και Πολιτικής Προστασίας/Δημοτικός Σύμβουλος Μυτιλήνης, ως αναπληρωτής του Προέδρου	2251350599
3	Κασσάνδρα Τσουπή	Αναπληρώτρια Προϊσταμένη του Αυτοτελούς Τμήματος Πολιτικής Προστασίας ως μέλος, μόνιμη υπάλληλος του Δήμου Μυτιλήνης, κλάδου Σ.Ε. Μηχανικών (ειδικότητας Τ.Ε Μηχανικών) με βαθμό Α, Γραμματέας	2251350540
4	Ζαχάρω Κλαδίτου	Υπάλληλος του κλάδου Π.Ε. Δασονόμων, εκπρόσωπος Δ/νσησ Δασών Μυτιλήνης, ως μέλος	2251350981
6	Γρηγόρης Πέτρου	Πύραρχος, Διοικητής της Διοίκησης Πυροσβεστικών Υπηρεσιών Νομού Λέσβου	2251356201
7	Λιακόπουλος Ευάγγελος	Γενικός Περιφερειακός Δ/ντης Βορ. Αιγαίου της Πυροσβεστικής Υπηρεσίας.	
8	Παπάζογλου Κωνσταντίνος	Βοηθός Διευθυντή Δ.Α. Λέσβου, Αστυνομικός Διευθυντής, ως μέλος, αναπληρούμενος από	2251058807

		τον Ντούμα Κωνσταντίνο, Αστυνομικό Υποδιευθυντή του Επιτελείου Δ.Α. Λέσβου	
9	Γεώργιος Κουλίκας	Πλωτάρχης Λ.Σ. εκπρόσωπος του Κεντρικού Λιμεναρχείου Μυτιλήνης, ως μέλος, αναπληρούμενος από τον Γεώργιο Μπούρα, Πλωτάρχη Λ.Σ.	2251024115(ΕΣΩΤ 105)
10	Κουτσουραδής Ιωάννης	Συντ/ρχης, εκπρόσωπος της 98ης ΑΔΤΕ, ως μέλος	2251033211
11	Κουτσαντώνης Αλέξανδρος	Διοικητής Νοσοκομείου Μυτιλήνης, ως μέλος	2251351379
12	Καυλακώνης Γεώργιος	Εκπρόσωπος ΕΚΑΒ Μυτιλήνης ως μέλος	2251041111
13	Μαλλιαρός Δημήτριος	Προϊστάμενος Δ/νσης Πολιτικής Προστασίας της Περιφέρειας Βορείου Αιγαίου, ως μέλος	2251047450
14	Ρούσσας Κωνσταντίνος	Ειδικός Σύμβουλος σε θέματα Πολιτικής Προστασίας	6983506403

ΟΝΟΜΑΣΤΙΚΟΣ ΚΑΤΑΛΟΓΟΣ ΠΡΟΕΔΡΩΝ ΚΟΙΝΟΤΗΤΩΝ (ΑΝΩ ΤΩΝ 300 ΚΑΤΟΙΚΩΝ) ΤΟΥ ΔΗΜΟΥ ΜΥΤΙΛΗΝΗΣ

	Κοινότητα	Πρόεδρος Κοινότητας	Τηλέφωνο
1	Αγίας Μαρίνης	Ευστράτιος Μυρογιάννης	694 48 02 030
2	Αγιάσου	Κουτάλελλης Μιχαήλ	698 29 83 657
3	Αλυφαντών	Σπανός Ευστράτιος	697 33 37 639
4	Αμπελικού	Γεώργιος Κουρουλής	694 53 63 332
5	Αφάλωνα	Κουρουγένης Κωνσταντίνος	693 71 94 579

6	Ιππείου	Προκόπιος Καρτάλης	694 71 54 108
7	Κάτω Τρίτους	Θεόδωρος Πολυχρόνης	697 64 55 019
8	Κεραμείου	Ευστράτιος Χατζηκαμπάνης	697 09 91 744
9	Λουτρ. Θερμής	Σπύρου Αθανάσιος	697 00 23 990
10	Λουτρών	Βασίλειος Μαμώλης	694 58 94 360
11	Μεγαλοχωρίου	Δημήτριος Μουτζούρης	697 24 88 950
12	Μεσαγρού	Ιωάννης Παντελής	697 84 09 181
13	Μυστεγνών	Κουρτζή Χριστίνα	697 20 13 513
14	Μόριας	Μακρή Μαριάνθη	697 70 35 809
15	Μυτιλήνης	Ευσταθίου Εμμανουήλ	694 47 56 844
16	Νέων Κυδωνιών	Τριανταφύλλου Απόστολος	697 22 24 012
17	Παλαιοκήπου	Ευστράτιος Καραβασίλης	697 81 96 699
18	Παλαιοχωρίου	Σοφία (Έφη) Κακλαμάνου	698 15 22 878
19	Παμφίλων	Αντώνιος Αντωνέλλος	694 52 32 736
20	Παναγιούδας	Βιολατζής Ευάγγελος	697 70 14 871
21	Παππάδου	Ευστράτιος Καμάτσος	697 49 07 549
22	Περάματος	Μαμμής Γαβριήλ	698 19 96 031
23	Πηγής	Βακάλη Μυρσίνη	694 15 08 450
24	Πλαγιάς	Χιώτης Ελευθέριος	694 77 11 009
25	Πλακάδου	Τσομπανέλλης Ερμόλαος	697 99 84 170
26	Πλωμαρίου	Σκορδά Ζωή	69 42 409 727
27	Πύργων Θερμής	Σαρικέλλης Φώτιος	694 67 99 458
28	Σκοπέλου	Μύστακας Παναγιώτης	697 77 57 343
29	Ταξιάρχων	Ιωάννης Μαλακός	697 04 74 121

**ΟΝΟΜΑΣΤΙΚΟΣ ΚΑΤΑΛΟΓΟΣ ΠΡΟΕΔΡΩΝ ΚΟΙΝΟΤΗΤΩΝ (ΚΑΤΩ ΤΩΝ 300 ΚΑΤΟΙΚΩΝ) ΤΟΥ
ΔΗΜΟΥ ΜΥΤΙΛΗΝΗΣ**

	Κοινότητα	Πρόεδρος Κοινότητας	Τηλέφωνο
1	Ακρασίου	Περσεφώνη Καρπέλη	697 42 03 483
2	Ασωμάτου	Μολυβιάτη Αφροδίτη	22520 22604
3	Κώμης	Ορφανέλλης Στυλιανός	698 79 24 294

4	Λάμπου Μύλων	Αναστασία Παλιβάνη	697 27 02 210
5	Μυχούς	Δάλλος Τριαντάφυλλος	693 24 00 218
6	Νεοχωρίου	Κωνσταντίνος Αθανασέλης	697 23 18 805
7	Συκούντας	Βασίλειος Χαλβατζής	697 08 04 723
8	Τρύγωνα	Βουνάτσος Εμμανουήλ	694 81 76 621

ΚΑΤΑΛΟΓΟΣ ΣΧΟΛΙΚΩΝ ΜΟΝΑΔΩΝ ΔΗΜΟΥ ΜΥΤΙΛΗΝΗΣ

ΔΗΜΟΤΙΚΗ ΕΝΟΤΗΤΑ ΜΥΤΙΛΗΝΗΣ		
ΝΗΠΙΑΓΩΓΕΙΑ		
Ειδικό Νηπιαγωγείο Μυτιλήνης	Γ. Μούρα 10	2251043593
1 ^ο Νηπιαγωγείο Μυτιλήνης	Αεροπόρου Γιαναρέλλη 49	2251026365
2 ^ο Νηπιαγωγείο Μυτιλήνης	Παρ. Καμάρες 89	2251048010
3 ^ο Νηπιαγωγείο Μυτιλήνης	Κρήνης 8	2251026864
4 ^ο Νηπιαγωγείο Μυτιλήνης	Ελευθερίου Βενιζέλου 22	2251026893
5 ^ο Νηπιαγωγείο Μυτιλήνης	Ν. Μέγκουλα 9	2251025068
6 ^ο Νηπιαγωγείο Μυτιλήνης	Ασκληπίου και Οικονόμου Τάξη	2251023285
7 ^ο Νηπιαγωγείο Μυτιλήνης	Γρ. Παπαμιχαήλ 11	2251028652
8 ^ο Νηπιαγωγείο Μυτιλήνης	Χουτζαίου Σίμου 18	2251020805
9 ^ο Νηπιαγωγείο Μυτιλήνης	Τέρμα Υακίνθου	2251023249
10 ^ο Νηπιαγωγείο Μυτιλήνης	Γ. Μούρα 10	2251043143
11 ^ο Νηπιαγωγείο Μυτιλήνης	Ασκληπίου 31	2251042771
12 ^ο Νηπιαγωγείο Μυτιλήνης	Αλυφαντά	2251020243
13 ^ο Νηπιαγωγείο Μυτιλήνης	Γυμνασιάρχου Δαυίδ 15	2251044033
14 ^ο Νηπιαγωγείο Μυτιλήνης	Μικράς Ασίας 2	2251047687
Νηπιαγωγείο Χαλίκων Μυτιλήνης		2251037921
Νηπιαγωγείο Βαρειάς		2251047500
Νηπιαγωγείο Αγίας Μαρίνας		2251061261

Νηπιαγωγείο Ταξιαρχών		2251061957
Νηπιαγωγείο Αφάλωνα		2251030805
Νηπιαγωγείο Παμφίλων		2251032057
Νηπιαγωγείο Παναγιούδας		2251032288
Νηπιαγωγείο Μόριας		2251031431
Νηπιαγωγείο Λουτρών		2251091578
Ιδιωτικό Νηπιαγωγείο Πλάτωνος-Νηπιαγωγείο «Ο Παραμυθένιος Κήπος»		2251046222
Ιδιωτικό Νηπιαγωγείο Π. Κουφέλου Ε.Ε.		2251043074
ΔΗΜΟΤΙΚΑ		
Ειδικό Δημοτικό Σχολείο	Γ. Μούρα 10	2251023171
1 ^ο Δημοτικό Σχολείο	Αγ. Θεράποντος 5	2251022726
2 ^ο Δημοτικό Σχολείο	Καμάρες	2251022721
3 ^ο Δημοτικό Σχολείο	Γ. Μούρα 10	2251046994
4 ^ο Δημοτικό Σχολείο	Πιττακού 40	2251028381
5 ^ο Δημοτικό Σχολείο	Αδραμυτίου 19	2251022625
6 ^ο Δημοτικό Σχολείο	Ελ. Βενιζέλου 22	2251028149
7 ^ο Δημοτικό Σχολείο	Θ. Χατζημιχαήλ 2	2251022538
8 ^ο Δημοτικό Σχολείο	Γερμανού Καραβαγγέλη 54	2251022001
9 ^ο Δημοτικό Σχολείο	Τέρμα Υακίνθου	2251021977
10 ^ο Δημοτικό Σχολείο	Σίμου Χουτζαίου 18	2251024067
11 ^ο Δημοτικό Σχολείο	Τέρμα Υακίνθου	2251024854
15 ^ο Δημοτικό Σχολείο	Θεοφ. Χατζημιχαήλ 2	2251023171
Δημοτικό Σχολείο Ταξιαρχών		2251061414
Δημοτικό Σχολείο Χαλίκων		2251024659

Δημοτικό Σχολείο Βαρειάς		2251025334
Δημοτικό Σχολείο Παναγιούδας		2251031294
Δημοτικό Σχολείο Παμφίλων Λέσβου «Βοστάνειο»		2251031388
Δημοτικό Σχολείο Μόριας		2251031464
Δημοτικό Σχολείο Λουτρών - Π. Σαμαράς		2251091351
ΓΥΜΝΑΣΙΑ		
1 ^ο Πρότυπο Γυμνάσιο	Δημοτικός Κήπος	2251022502
2 ^ο Γυμνάσιο	Πιττακού 44	2251022338
3 ^ο Γυμνάσιο	Στρατή Μυριβήλη 106	2251022338
4 ^ο Γυμνάσιο	Σίμου Χουτζαίου 18	2251023484
5 ^ο Γυμνάσιο	Στ. Παρασκευαΐδη	2251041455
6 ^ο Γυμνάσιο	Δικελή 6	2251043700
Μουσικό Σχολείο		
Εσπερινό Γυμνάσιο	Δημοτικός Κήπος	2251047524
Γυμνάσιο Μόριας		2251031779
Γυμνάσιο Παμφίλων		2251031257
ΕΝΕΕΓΥΛ Ενιαίο Ειδικό Επαγγελματικό Γυμνάσιο-Λύκειο Ν. Λέσβου		2251055224
ΛΥΚΕΙΑ		
Πρότυπο ΓΕΛ	Δημοτικός Κήπος	2251028704
2 ^ο ΓΕΛ	Δημοτικός Κήπος	2251022000
3 ^ο ΓΕΛ	Στρατή Μυριβήλη 106	2251028124
4 ^ο ΓΕΛ	Στρατή Μυριβήλη 106	2251028189
5 ^ο ΓΕΛ	Γ. Μούρα 10	2251027727
1 ^ο ΕΠΑΛ	Στρατή Μυριβήλη 108	2251025982

2 ^ο ΕΠΑΛ	Στρατή Μυριβήλη 108	2251022455
Εσπερινό ΕΠΑΛ	Δημοτικός Κήπος	2251047721
Λύκειο Παμφίλων		2251031009
1 ^ο ΕΚ (Εργαστηριακό Κέντρο Μυτιλήνης)	Στρατή Μυριβήλη 108	22510-26906
Ε.Ε.Ε.ΕΚ. Εργαστήρια Ειδικής Επαγγελματικής Εκπαίδευσης και Κατάρτισης	Στρατή Μυριβήλη 106	22510-46766
ΔΗΜΟΤΙΚΗ ΕΝΟΤΗΤΑ ΛΟΥΤΡΟΠΟΛΕΩΣ ΘΕΡΜΗΣ		
ΝΗΠΙΑΓΩΓΕΙΑ		
Νηπιαγωγείο Λουτροπόλεως Θερμής		2251071454
Νηπιαγωγείο Νέων Κυδωνιών		2251094556
Νηπιαγωγείο Πηγής		2251047208
Νηπιαγωγείο Μιστεγνών		2251094444
ΔΗΜΟΤΙΚΑ		
Δημοτικό Σχολείο Λουτρόπολης Θερμής		2251071055
Δημοτικό Σχολείο Πηγής		2251071743
Δημοτικό Σχολείο Νέων Κυδωνιών		2251094088
Δημοτικό Σχολείο Μιστεγνών		2251094206
ΓΥΜΝΑΣΙΑ		
Γυμνάσιο Θερμής	Πύργοι Θερμής	2251071301
ΔΗΜΟΤΙΚΗ ΕΝΟΤΗΤΑ ΕΥΕΡΓΕΤΟΥΛΑ		
ΝΗΠΙΑΓΩΓΕΙΑ		
Νηπιαγωγείο Κεραμείων		2251093009

Νηπιαγωγείο Κάτω Τρίτους		2251096135
Νηπιαγωγείο Ιππείου		2251096138
ΔΗΜΟΤΙΚΑ		
Δημοτικό Σχολείο Κεραμείων		2251093475
Δημοτικό Σχολείο Κάτω Τρίτους		2251093473
Δημοτικό Σχολείο Ιππείου		2251093474
ΓΥΜΝΑΣΙΑ		
Γυμνάσιο Ιππείου		2251093244
ΛΥΚΕΙΑ		
ΓΕΛ Ιππείου		2251096173
ΔΗΜΟΤΙΚΗ ΕΝΟΤΗΤΑ ΠΛΩΜΑΡΙΟΥ		
ΝΗΠΙΑΓΩΓΕΙΑ		
1 ^ο Νηπιαγωγείο Πλωμαρίου		2252033291
2 ^ο Νηπιαγωγείο Πλωμαρίου		2252031552
Νηπιαγωγείο Μεγαλοχωρίου		2252092422
Νηπιαγωγείο Τρύγωνα		2252033244
ΔΗΜΟΤΙΚΑ		
1 ^ο Δημοτικό Πλωμαρίου		2252032774
3 ^ο Δημοτικό Πλωμαρίου		2252032273
Δημοτικό Σχολείο Μεγαλοχωρίου		2252092390
Δημοτικό Σχολείο Πλαγιάς		2252032024
ΓΥΜΝΑΣΙΑ		
Γυμνάσιο Πλωμαρίου		2252032253
ΛΥΚΕΙΑ		
ΓΕΛ Πλωμαρίου		2252032847

ΕΠΑΛ Πλωμαρίου		2252032284
ΔΗΜΟΤΙΚΗ ΕΝΟΤΗΤΑ ΓΕΡΑΣ		
ΝΗΠΙΑΓΩΓΕΙΑ		
Νηπιαγωγείο Μεσαγρού		2251082241
Νηπιαγωγείο Σκοπέλου		2251082960
Νηπιαγωγείο Παπάδου		2251084472
Νηπιαγωγείο Παλαιόκηπου		2251082546
Νηπιαγωγείο Περάματος		2251052169
ΔΗΜΟΤΙΚΑ		
Δημοτικό Σχολείο Παπάδου		2251082242
Δημοτικό Σχολείο Παλαιόκηπου		2251082358
Δημοτικό Σχολείο Περάματος		2251051200
Δημοτικό Σχολείο Σκοπέλου		2251082426
ΓΥΜΝΑΣΙΑ		
Γυμνάσιο Γέρας	Παπάδος	2251082235
ΛΥΚΕΙΑ		
ΓΕΛ Γέρας	Παπάδος	2251082201
ΕΠΑΛ Γέρας	Παπάδος	2251084323
ΔΗΜΟΤΙΚΗ ΕΝΟΤΗΤΑ ΑΓΙΑΣΟΥ		
ΝΗΠΙΑΓΩΓΕΙΑ		
Νηπιαγωγείο Αγιάσου		2252023350
ΔΗΜΟΤΙΚΑ		
Δημοτικό Σχολείο Αγιάσου		2252022243
ΓΥΜΝΑΣΙΑ		
Γυμνάσιο Αγιάσου		2252022576

ΛΥΚΕΙΑ		
ΓΕΛ Αγιάσου		2252022271

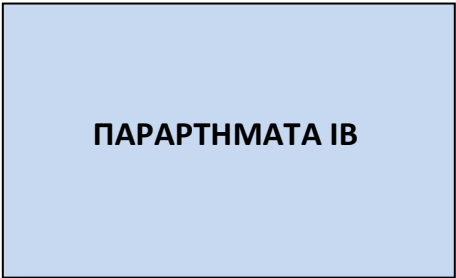

ΠΑΡΑΡΤΗΜΑ ΙΒ - ΠΡΟΤΥΠΟΙ ΠΙΝΑΚΕΣ

Το παρόν προσαρτάται στο ΣΧΕΔΙΟ ΑΝΤΙΜΕΤΩΠΙΣΗΣ ΕΚΤΑΚΤΩΝ ΑΝΑΓΚΩΝ ΚΑΙ ΑΜΕΣΗΣ/ΒΡΑΧΕΙΑΣ ΔΙΑΧΕΙΡΙΣΗΣ ΣΥΝΕΠΕΙΩΝ ΑΠΟ ΤΗΝ ΕΚΔΗΛΩΣΗ ΣΕΙΣΜΩΝ ΤΟΥ ΔΗΜΟΥ ΜΥΤΙΛΗΝΗΣ και αποτελεί αναπόσπαστο τμήμα του.

ΠΙΝΑΚΑΣ Α) Κατάλογος Αιτημάτων Πολιτών (Ενδεικτικός) του Δήμου Μυτιλήνης για μετασεισμικό έλεγχο κτιρίων από την ΓΔΑΕΦΚ

Α/Α	ΗΜΕΡΟΜΗΝΙΑ	ΕΠΩΝΥΜΟ	ΟΝΟΜΑ	ΠΑΤΡΩΝΥΜΟ	ΤΗΛΕΦΩΝΟ	ΔΗΜΟΣ	ΔΗΜΟΤΙΚΗ ΕΝΟΤΗΤΑ	ΚΟΙΝΟΤΗΤΑ	ΠΕΡΙΟΧΗ	ΟΔΟΣ	ΑΡΙΘΜΟΣ	ΧΡΗΣΗ	ΟΡΟΦΟΙ ΚΤΙΡΙΟΥ	ΠΕΡΙΓΡΑΦΗ ΒΛΑΒΩΝ	ΠΑΡΑΤΗΡΗΣΕΙΣ

ΠΙΝΑΚΑΣ Β) Κατάλογος Πολιτών (Ενδεικτικός) του Δήμου Μυτιλήνης που αιτούνται άμεσα προσωρινή διαμονή

α/α	ΟΝΟΜΑΤΕΠΩΝΥΜΟ	ΠΑΤΡΩΝΥΜΟ	ΤΗΛΕΦΩΝΟ ΚΙΝΗΤΟ	ΔΙΕΥΘΥΝΣΗ	ΠΑΡΑΤΗΡΗΣ ΕΙΣ
1					
2					
3					

ΠΑΡΑΡΤΗΜΑ ΙΓ

ΠΑΡΑΡΤΗΜΑ ΙΓ - ΠΙΝΑΚΑΣ ΑΠΟΔΕΚΤΩΝ

Το παρόν προσαρτάται στο ΣΧΕΔΙΟ ΑΝΤΙΜΕΤΩΠΙΣΗΣ ΕΚΤΑΚΤΩΝ ΑΝΑΓΚΩΝ ΚΑΙ ΑΜΕΣΗΣ/ΒΡΑΧΕΙΑΣ ΔΙΑΧΕΙΡΙΣΗΣ ΣΥΝΕΠΕΙΩΝ ΑΠΟ ΤΗΝ ΕΚΔΗΛΩΣΗ ΣΕΙΣΜΟΥ ΤΟΥ ΔΗΜΟΥ ΜΥΤΙΛΗΝΗΣ και αποτελεί αναπόσπαστο τμήμα του.

ΑΠΟΔΕΚΤΕΣ ΓΙΑ ΕΝΕΡΓΕΙΑ

- Γραφείο Δημάρχου Μυτιλήνης
- Γραφείο Αντιδημάρχου Πολιτικής Προστασίας
- Διεύθυνση Τεχνικών Υπηρεσιών
- Διεύθυνση Καθαριότητας και Ανακύκλωσης
- Διεύθυνση Πολεοδομίας
- Διεύθυνση Επιχειρησιακού Σχεδιασμού
- Διεύθυνση Οικονομικών Υπηρεσιών
- Διεύθυνση Κοινωνικής Πολιτικής & Πρόνοιας
- Δημοτική Επιχείρηση Ύδρευσης Αποχέτευσης Λέσβου (ΔΕΥΑΛ)
- Πρόεδροι Τοπικών Κοινοτήτων Δήμου Μυτιλήνης

ΠΡΟΣ ΚΟΙΝΟΠΟΙΗΣΗ

- Διεύθυνση Σχεδιασμού Αντιμετώπισης Εκτάκτων Αναγκών (Γ.Γ.Π.Π.)
- Πολιτική Προστασία Περιφέρειας Βορείου Αιγαίου
- Περιφερειακή Πυροσβεστική Διοίκηση Βορείου Αιγαίου
- Διοίκηση Πυροσβεστική Υπηρεσία Νομού Λέσβου
- Πυροσβεστική Υπηρεσία Μυτιλήνης
- Γενική Αστυνομική Διεύθυνση Βορείου Αιγαίου
- Εφορία Αρχαιοτήτων Μυτιλήνης
- Πανεπιστήμιο Αιγαίου
- ΟΤΕ Μυτιλήνης
- ΔΕΔΔΗΕ Μυτιλήνης

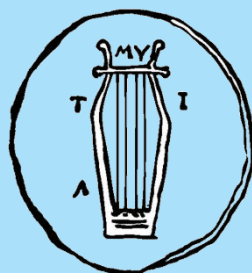

ΔΗΜΟΣ ΜΥΤΙΛΗΝΗΣ



Γενική Γραμματεία
Πολιτικής Προστασίας

www.civilprotection.gr

