

ΑΝΑΡΤΗΤΕΑ ΣΤΟ ΔΙΑΔΙΚΤΥΟ

ΕΛΛΗΝΙΚΗ ΔΗΜΟΚΡΑΤΙΑ
ΝΟΜΟΣ ΛΕΣΒΟΥ
ΔΗΜΟΣ ΜΥΤΙΛΗΝΗΣ
ΔΗΜΟΤΙΚΗ ΕΠΙΤΡΟΠΗ

Αριθμός απόφασης: 153/2026

ΑΠΟΣΠΑΣΜΑ

Από το Πρακτικό της 11^{ης}/03-03-2026 τακτικής συνεδρίασης
της Δημοτικής Επιτροπής Δήμου Μυτιλήνης

ΘΕΜΑ: Έγκριση Σχεδίου Αντιμετώπισης Εκτάκτων Αναγκών και Άμεσης/Βραχείας Διαχείρισης των συνεπειών από την εκδήλωση χιονοπτώσεων και παγετού με την κωδική ονομασία «ΒΟΡΕΑΣ 2» του Δήμου Μυτιλήνης.

Στη Μυτιλήνη σήμερα **Τρίτη 3 Μαρτίου 2026 και ώρα 12:00** συνήλθε σε τακτική συνεδρίαση στο Παλαιό Δημαρχείο Μυτιλήνης Π. Κουντουριώτου 15 στη Μυτιλήνη η Δημοτική Επιτροπή του Δήμου Μυτιλήνης, η οποία συγκροτήθηκε με την υπ' αριθμ. 2/2024 (ΑΔΑ: ΨΛ6Ω46ΜΓΘΓ-ΙΙ7) απόφαση του Δημοτικού Συμβουλίου Μυτιλήνης, μετά από την υπ' αριθμ. πρωτ. **5539/27-02-2026** πρόσκληση του Προέδρου της, που επιδόθηκε νόμιμα στα μέλη της, κατά το άρθρο 75 του Ν. 3852/10, όπως αντικαταστάθηκε από το άρθρο 77 του Ν. 4555/18.

Ο Πρόεδρος διαπίστωσε τη νόμιμη απαρτία, δεδομένου ότι από τα εννιά (9) μέλη της ήταν παρόντα οκτώ (8), ήτοι:

ΠΑΡΟΝΤΕΣ	ΑΠΟΝΤΕΣ
1.- Καρασάββας Νικόλαος, Πρόεδρος 2.- Φραγκόπουλος Κωνσταντίνος, Αντιπρόεδρος 3.- Αλεξίου Γεώργιος, τακτικό μέλος 4.- Γιακουμής Σωκράτης, τακτικό μέλος 5.- Καρέκος Παναγιώτης, τακτικό μέλος 6.- Κατσαβέλλης Παναγιώτης, τακτικό μέλος 7.-Τσιβγούλης Χρήστος, τακτικό μέλος 8.- Χιωτέλλη Εριφύλη, τακτικό μέλος	1.- Κουνέλλης Παναγιώτης, τακτικό μέλος

Τα πρακτικά της συνεδρίασης τήρησε ο δημοτικός υπάλληλος Γεώργιος Καρίνος.

Προσκλήθηκε και δεν παρέστη η δημοτική σύμβουλος κ. Νίκη Τσιριγώτη, η οποία ορίστηκε ως εκπρόσωπος από την παράταξη της μειοψηφίας «Λαϊκή Συσπείρωση» προκειμένου να συμμετέχει στις συνεδριάσεις της Δημοτικής Επιτροπής, χωρίς δικαίωμα ψήφου, κατά την πρώτη θητεία της τρέχουσας δημοτικής περιόδου (έως τις 30.06.2026), σε εφαρμογή της υπ' αριθμ. 3/2024 (ΑΔΑ: 90ΧΤ46ΜΓΘΓ-Φ1Υ) απόφασης του Δημοτικού Συμβουλίου Μυτιλήνης.

Στη συνεδρίαση παραστάθηκε η Αναπληρώτρια Προϊσταμένη της Διεύθυνσης Προγραμματισμού του Δήμου Μυτιλήνης κ. Ζωή Ανατολίτη.

Με πρόταση του Προέδρου και σύμφωνη γνώμη των παρόντων μελών της, πριν την έναρξη της συζήτησης των θεμάτων της ημερήσιας διάταξης, η Δημοτική Επιτροπή αποφάνθηκε ομόφωνα για το κατεπείγον του παρόντος θέματος και το συζητά προ ημερησίας, με αύξοντα αριθμό 2.

Εν συνεχεία ο Πρόεδρος έθεσε υπόψη του Σώματος την υπ' αριθμ. πρωτ. 5746/02-03-2026 εισήγηση του Αυτοτελούς Τμήματος Πολιτικής Προστασίας του Δήμου Μυτιλήνης η οποία έχει ως εξής:

«ΘΕΜΑ: Έγκριση του Σχεδίου Αντιμετώπισης Εκτάκτων Αναγκών και Άμεση /Βραχεία Διαχείρισης των Συνεπειών από την εκδήλωση Χιονοπτώσεων και Παγετού «ΒΟΡΕΑΣ 2» , του Δήμου Μυτιλήνης

ΣΧΕΤ : 1) Ν. 3852/2010 «Νέα Αρχιτεκτονική της Αυτοδιοίκησης και της Αποκεντρωμένης Διοίκησης - Πρόγραμμα

Καλλικράτης» (ΦΕΚ 87/Α'/2010)

2) Ν.4662/2020 «Εθνικός Μηχανισμός Διαχείρισης Κρίσεων και Αντιμετώπισης Κινδύνων, αναδιάρθρωση της Γενικής Γραμματείας Πολιτικής Προστασίας, αναβάθμιση συστήματος εθελοντισμού πολιτικής προστασίας, αναδιοργάνωση του Πυροσβεστικού και άλλες διατάξεις, όπως τροποποιήθηκε με τον 5075/2023 και ισχύει

3) Το 13236/18-12-2020 έγγραφο της Γενικής Γραμματείας Πολιτικής Προστασίας «Έκδοση Πρότυπου Υποδείγματος Σχεδίου Αντιμετώπισης Εκτάκτων Αναγκών και Άμεσης/Βραχείας Διαχείρισης Συνεπειών από την Εκδήλωση Χιονοπτώσεων και Παγετού για την σύνταξη σχεδίων από τους Δήμους της χώρας».

4) Το Π.Δ. 70/2021 με θέμα την «Σύσταση Υπουργείου Κλιματικής Κρίσης και Πολιτικής Προστασίας, μεταφορά υπηρεσιών και αρμοδιοτήτων μεταξύ Υπουργείων» (ΦΕΚ 161/Α'/2021)

5) Το υπ. αριθ. 12189/26-12-2020 έγγραφο της Γενικής Γραμματείας Πολιτικής Προστασίας με θέμα «Γενικό Σχέδιο Αντιμετώπισης Εκτάκτων Αναγκών και Άμεσης/Βραχείας Διαχείρισης των Συνεπειών από την Εκδήλωση Χιονοπτώσεων και Παγετού» με την κωδική ονομασία «ΒΟΡΕΑΣ» (ΑΔΑ: 6Δ4Ω46ΜΤΛΒ-Ε67).

6) Το υπ' αριθμ. Α2614/2-12-2022 έγγραφο της Γενικής Γραμματείας Πολιτικής Προστασίας με θέμα «Γενικό Σχέδιο Αντιμετώπισης Εκτάκτων Αναγκών και Άμεσης/Βραχείας Διαχείρισης των Συνεπειών από την Εκδήλωση Χιονοπτώσεων και Παγετού» με την κωδική ονομασία «ΒΟΡΕΑΣ 2»

Το σχέδιο «ΒΟΡΕΑΣ 2» , συντάχθηκε από το γραφείο Πολιτικής Προστασίας του Δήμου σύμφωνα με τις οδηγίες της Γενικής Γραμματείας Πολιτικής Προστασίας , όπως αυτές αναφέρονται αναλυτικά 5 & 6 σχετικό .

Με το Σχέδιο Αντιμετώπισης Εκτάκτων Αναγκών με την κωδική ονομασία "ΒΟΡΕΑΣ" του Δήμου Μυτιλήνης επιδιώκεται η άμεση και συντονισμένη απόκριση των εμπλεκόμενων Φορέων σε τοπικό επίπεδο για την αντιμετώπιση Εκτάκτων Αναγκών για άμεση / βραχεία διαχείριση των συνεπειών από την εκδήλωση Χιονοπτώσεως και Παγετού .

Μετά την έγκριση του Σχεδίου από τη Δημοτική Επιτροπή του Δήμου Μυτιλήνης , αυτό θα διαβιβαστεί προς έγκριση στο Δημοτικό Συμβούλιο προκειμένου στη συνέχεια να κοινοποιηθεί σε όλους του αρμόδιους φορείς.

Σύμφωνα με τα προβλεπόμενα στα ανωτέρω (1), (2) και (3) σχετικά, οι Δήμοι της χώρας καλούνται να προχωρήσουν σε εκπόνηση ή/και επικαιροποίηση του Σχεδίου Πολιτικής Προστασίας για την Αντιμετώπιση Εκτάκτων Αναγκών και Άμεση/Βραχεία Διαχείρισης των συνεπειών από την εκδήλωση χιονοπτώσεων και παγετού με τη κωδική ονομασία «ΒΟΡΕΑΣ 2» .

Με βάσει τα ανωτέρω,

Εισηγούμαστε

Την Έγκριση του «**Σχεδίου Αντιμετώπισης Εκτάκτων αναγκών και Άμεσης/Βραχείας Διαχείρισης των Συνεπειών από την εκδήλωση χιονοπτώσεων και Παγετού , με τη κωδική ονομασία «ΒΟΡΕΑΣ 2» του Δήμου Μυτιλήνης**», το οποίο έχει συνταχθεί βάσει του υπ' αριθμ. πρωτ. 12189 / 26-12-2020 έγγραφο της Γενικής Γραμματείας Πολιτικής Προστασίας με θέμα «Γενικό Σχέδιο Αντιμετώπισης Εκτάκτων Αναγκών και Άμεσης/Βραχείας Διαχείρισης των Συνεπειών από την Εκδήλωση χιονοπτώσεων και Παγετού» με την κωδική ονομασία «ΒΟΡΕΑΣ» (ΑΔΑ: 6Δ4Ω46ΜΤΛΒ-Ε67).

Η 2^η Έκδοση του Γενικού Σχεδίου Αντιμετώπισης Εκτάκτων Αναγκών και Άμεσης / Βραχείας Διαχείρισης των συνεπειών από την εκδήλωση χιονοπτώσεων και Παγετού με την κωδική ονομασία « ΒΟΡΕΑΣ 2 », αποτελεί αναπόσπαστο μέρος της παρούσας.

Στην πορεία, το Αυτοτελές Τμήμα Πολιτικής Προστασίας θα προβεί στην εισήγησή του στο Δημοτικό Συμβούλιο και την κοινοποίησή του στους εμπλεκόμενους φορείς και υπηρεσίες με απώτερο στόχο τον ορθό συντονισμό για την πρόληψη, την ετοιμότητα και την αντιμετώπιση εκτάκτων αναγκών λόγω εκδήλωσης σεισμών στα όρια του Δήμου Μυτιλήνης.»

Στη συνέχεια ο Πρόεδρος κάλεσε το Σώμα να αποφασίσει σύμφωνα με την ανωτέρω εισήγηση.

Μετά από διαλογική συζήτηση ακολούθησε ψηφοφορία επί του θέματος, σύμφωνα με την οποία οι κ.κ. Π. Κατσαβέλλης και Κ. Φραγκόπουλος απείχαν από την ψηφοφορία, καθώς επιφυλάσσονται να διατυπώσουν τις απόψεις τους κατά την συζήτηση του ανωτέρω θέματος στο Δημοτικό Συμβούλιο Μυτιλήνης.

Τα υπόλοιπα συμμετέχοντα μέλη υπερψήφισαν την εισήγηση.

Μετά τα παραπάνω

Η ΔΗΜΟΤΙΚΗ ΕΠΙΤΡΟΠΗ

Αφού έλαβε υπ' όψη της:

α) τις διατάξεις του άρθρου 74Α παρ.1 Ν.3852/2010, όπως προστέθηκε από το άρθρο 9 του Ν.5056/2023 (ΦΕΚ 163/Α'/06-10-2023), αναφορικά με τις αρμοδιότητες της Δημοτικής Επιτροπής των Δήμων,

β) τις διατάξεις του άρθρου 75 του Ν. 3852/2010, όπως αντικαταστάθηκε από το άρθρο 77 του Ν.4555/18, που ρυθμίζουν τα θέματα σχετικά με τις συνεδριάσεις της Οικονομικής Επιτροπής και της Επιτροπής Ποιότητας Ζωής, οι οποίες πλέον έχουν καταργηθεί με τις διατάξεις του Ν. 5056/2023, εξακολουθούν να ισχύουν και για την Δημοτική Επιτροπή,

γ) τις διατάξεις του Ν.4662/2020 «Εθνικός Μηχανισμός Διαχείρισης Κρίσεων και Αντιμετώπισης Κινδύνων, αναδιάρθρωση της Γενικής Γραμματείας Πολιτικής Προστασίας,

αναβάθμιση συστήματος εθελοντισμού πολιτικής προστασίας, αναδιοργάνωση του Πυροσβεστικού και άλλες διατάξεις, όπως τροποποιήθηκε με τον 5075/2023 και ισχύει,

δ) τις διατάξεις του Π.Δ. 70/2021 με θέμα την «Σύσταση Υπουργείου Κλιματικής Κρίσης και Πολιτικής Προστασίας, μεταφορά υπηρεσιών και αρμοδιοτήτων μεταξύ Υπουργείων» (ΦΕΚ 161/Α΄/2021),

ε) το υπ' αριθμ. πρωτ. 13236/18-12-2020 έγγραφο της Γενικής Γραμματείας Πολιτικής Προστασίας «Έκδοση Πρότυπου Υποδείγματος Σχεδίου Αντιμετώπισης Εκτάκτων Αναγκών και Άμεσης/Βραχείας Διαχείρισης Συνεπειών από την Εκδήλωση Χιονοπτώσεων και Παγετού για την σύνταξη σχεδίων από τους Δήμους της χώρας».

στ) το υπ. αριθμ. πρωτ. 12189/26-12-2020 έγγραφο της Γενικής Γραμματείας Πολιτικής Προστασίας με θέμα «Γενικό Σχέδιο Αντιμετώπισης Εκτάκτων Αναγκών και Άμεσης/Βραχείας Διαχείρισης των Συνεπειών από την Εκδήλωση Χιονοπτώσεων και Παγετού» με την κωδική ονομασία «ΒΟΡΕΑΣ» (ΑΔΑ: 6Δ4Ω46ΜΤΛΒ-Ε67),

ζ) το υπ' αριθμ. πρωτ. Α 2614/2-12-2022 έγγραφο της Γενικής Γραμματείας Πολιτικής Προστασίας με θέμα «Γενικό Σχέδιο Αντιμετώπισης Εκτάκτων Αναγκών και Άμεσης/Βραχείας Διαχείρισης των Συνεπειών από την Εκδήλωση Χιονοπτώσεων και Παγετού» με την κωδική ονομασία «ΒΟΡΕΑΣ 2»,

η) την υπ' αριθμ. πρωτ. 5746/02-03-2026 εισήγηση του Αυτοτελούς Τμήματος Πολιτικής Προστασίας του Δήμου Μυτιλήνης, αντίγραφο της οποίας επισυνάπτεται στο παρόν απόσπασμα

Αποφασίζει

Εισηγείται στο Δημοτικό Συμβούλιο Μυτιλήνης το Σχέδιο Αντιμετώπισης Εκτάκτων Αναγκών και Άμεσης/Βραχείας Διαχείρισης των συνεπειών από την εκδήλωση χιονοπτώσεων και παγετού με την κωδική ονομασία «ΒΟΡΕΑΣ 2» του Δήμου Μυτιλήνης, το οποίο αποτελεί αναπόσπαστο τμήμα της παρούσας απόφασης.

Κατά της παραπάνω απόφασης χωρεί άσκηση αίτησης θεραπείας, σύμφωνα με την παρ. 3 του άρθρου 227 του Ν. 3852/2010 (Α' 87). Επιπλέον, κατά της παραπάνω απόφασης χωρεί και άσκηση ειδικής διοικητικής προσφυγής για λόγους νομιμότητας σύμφωνα με το άρθρο 227 του Ν. 3852/2010, όπως τροποποιήθηκε με το άρθρο 118 του Ν. 4555/2018 (Α' 133) μέσα σε προθεσμία δεκαπέντε (15) ημερών από την κοινοποίησή της ή αφότου έλαβε πλήρη γνώση αυτής.

Συντάχθηκε και υπογράφεται ως εξής :

Ο Πρόεδρος

Τα Μέλη

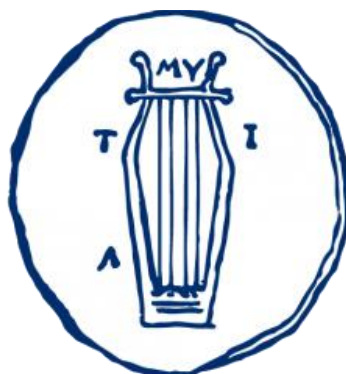

ΔΗΜΟΣ ΜΥΤΙΛΗΝΗΣ

**ΣΧΕΔΙΟ ΑΝΤΙΜΕΤΩΠΙΣΗΣ ΕΚΤΑΚΤΩΝ
ΑΝΑΓΚΩΝ ΚΑΙ ΑΜΕΣΗ/ΒΡΑΧΕΙΑ
ΔΙΑΧΕΙΡΙΣΗ ΤΩΝ ΣΥΝΕΠΕΙΩΝ ΑΠΟ
ΕΚΔΗΛΩΣΗ ΧΙΟΝΟΠΤΩΣΕΩΝ ΚΑΙ
ΠΑΓΕΤΟΥ ΤΟΥ
ΔΗΜΟΥ ΜΥΤΙΛΗΝΗΣ**

**ΣΥΜΦΩΝΑ ΜΕ ΤΑ ΟΡΙΖΟΜΕΝΑ ΣΤΟ
ΓΕΝΙΚΟ ΣΧΕΔΙΟ ΠΟΛΙΤΙΚΗΣ ΠΡΟΣΤΑΣΙΑΣ
ΜΕ ΤΗΝ ΚΩΔΙΚΗ ΟΝΟΜΑΣΙΑ
«ΒΟΡΕΑΣ 2»**



ΜΥΤΙΛΗΝΗ 2026

**Γενική Γραμματεία
Πολιτικής Προστασίας**

ΒΟΡΕΑΣ 2

Με το Σχέδιο Αντιμετώπισης Εκτάκτων Αναγκών και Άμεσης/Βραχείας Διαχείρισης των Συνεπειών από την Εκδήλωση Χιονοπτώσεων και Παγετού του Δήμου Μυτιλήνης επιδιώκεται η άμεση και συντονισμένη απόκριση των εμπλεκόμενων φορέων σε Τοπικό επίπεδο για την αποτελεσματική αντιμετώπιση εκτάκτων αναγκών από την εκδήλωση Χιονοπτώσεων και Παγετού και την άμεση διαχείριση των συνεπειών τους.

Στο πλαίσιο αυτό, στο παρόν σχέδιο δόθηκε η κωδική ονομασία «ΒΟΡΕΑΣ 2» χάριν συντομίας και διαφοροποίησής του από άλλα σχέδια. Ο Βορέας ήταν ο θεός του βόρειου ανέμου και του χειμώνα, του χιονιού και του πάγου.

Απαγορεύεται η αντιγραφή, αποθήκευση και διανομή της παρούσας εργασίας, εξ ολοκλήρου ή τμήματος αυτής, για εμπορικό σκοπό. Επιτρέπεται η χρήση μόνο για υπηρεσιακούς σκοπούς από τις Δημοτικές Αρχές, υπό την προϋπόθεση να αναφέρεται η πηγή προέλευσης και να διατηρείται το παρόν μήνυμα. Ερωτήματα που αφορούν στη χρήση της εργασίας για κερδοσκοπικό σκοπό πρέπει να απευθύνονται προς τη Γενική Γραμματεία Πολιτικής Προστασίας του Υπουργείου Προστασίας του Πολίτη.

Η σύνταξη του Πρότυπου Υποδείγματος Σχεδίου Αντιμετώπισης Εκτάκτων Αναγκών και Άμεσης/Βραχείας Διαχείρισης των Συνεπειών από την Εκδήλωση Χιονοπτώσεων και Παγετού των Δήμων έγινε από τους:

Φοίβος Θεοδώρου, Δ/ντης Σχεδιασμού και Αντιμετώπισης Εκτάκτων Αναγκών

Δημήτριος Αλεξανδρής, Προϊστάμενος Τμήματος Σχεδιασμού, Πρόληψης και Αντιμετώπισης Φυσικών Καταστροφών.

Αγγελόπουλος Ευάγγελος, Υπάλληλος του Τμήματος Σχεδιασμού, Πρόληψης και Αντιμετώπισης Φυσικών Καταστροφών

Σκοπός του Πρότυπου Υποδείγματος Σχεδίου είναι α) η διευκόλυνση των Δήμων στη σύνταξη ή ολοκλήρωση των Σχεδίων Αντιμετώπισης Εκτάκτων Αναγκών και Άμεσης/Βραχείας Διαχείρισης των Συνεπειών από την Εκδήλωση Χιονοπτώσεων και Παγετού σε τοπικό επίπεδο, με την παροχή αναλυτικής δομής και περιεχομένων των σχεδίων και β) η εξασφάλιση της εναρμόνισής τους με τα αντίστοιχα Σχέδια Αντιμετώπισης Εκτάκτων Αναγκών και Άμεσης/Βραχείας Διαχείρισης των Συνεπειών από την Εκδήλωση Χιονοπτώσεων και Παγετού των οικείων Περιφερειών και της Γενικής Γραμματείας Πολιτικής Προστασίας.

Έγκριση και έναρξη ισχύος του παρόντος Σχεδίου

Η ισχύς του παρόντος Σχεδίου Αντιμετώπισης Εκτάκτων Αναγκών και Άμεσης/Βραχείας Διαχείρισης Συνεπειών από την Εκδήλωση Χιονοπτώσεων και Παγετού του Δήμου Μυτιλήνης αρχίζει από την ημερομηνία έγκρισής του από το Δημοτικό Συμβούλιο.

Με την έκδοση του παρόντος προγενέστερα σχέδια παύουν να ισχύουν.

ΕΓΚΡΙΝΕΤΑΙ

...../...../2026

Για το Δημοτικό Συμβούλιο Δήμου Μυτιλήνης**Ο ΔΗΜΑΡΧΟΣ**

.....

ΠΙΝΑΚΑΣ ΠΕΡΙΕΧΟΜΕΝΩΝ

ΈΓΚΡΙΣΗ ΚΑΙ ΕΝΑΡΞΗ ΙΣΧΥΟΣ ΤΟΥ ΠΑΡΟΝΤΟΣ ΣΧΕΔΙΟΥ	6
ΠΡΟΛΟΓΟΣ	12
ΓΕΝΙΚΑ ΣΤΟΙΧΕΙΑ ΤΟΥ ΔΗΜΟΥ ΜΥΤΙΛΗΝΗΣ	14
1.1 ΙΣΤΟΡΙΚΟ ΣΥΝΤΑΞΗΣ ΠΡΟΗΓΟΥΜΕΝΩΝ ΕΚΔΟΣΕΩΝ	17
1.2 ΧΑΡΑΚΤΗΡΙΣΜΟΣ ΒΑΘΜΟΥ ΑΣΦΑΛΕΙΑΣ:	17
1.3 ΠΙΝΑΚΑΣ ΔΙΑΝΟΜΗΣ.....	17
1.4 ΈΝΑΡΞΗ ΙΣΧΥΟΣ ΚΑΙ ΕΞΟΥΣΙΟΔΟΤΗΣΗ ΕΦΑΡΜΟΓΗΣ ΤΟΥ ΣΧΕΔΙΟΥ	17
1.5 ΟΔΗΓΙΕΣ ΓΙΑ ΤΗΝ ΕΝΕΡΓΟΠΟΙΗΣΗ ΚΑΙ ΕΦΑΡΜΟΓΗ ΤΟΥ ΣΧΕΔΙΟΥ	18
ΜΕΡΟΣ 2. ΣΚΟΠΟΣ / ΣΤΟΧΟΙ / ΑΝΑΛΥΣΗ ΚΙΝΔΥΝΟΥ / ΙΔΕΑ ΕΠΙΧΕΙΡΗΣΕΩΝ	19
2.1 ΣΚΟΠΟΣ	19
2.2 ΑΝΤΙΚΕΙΜΕΝΙΚΟΙ ΣΤΟΧΟΙ	19
2.3 ΑΝΑΛΥΣΗ ΚΙΝΔΥΝΟΥ – ΚΑΤΑΣΤΑΣΗ – ΠΑΡΑΔΟΧΕΣ – ΠΡΟΫΠΟΘΕΣΕΙΣ- ΠΑΡΑΜΕΤΡΟΙ ΣΧΕΔΙΑΣΜΟΥ	19
2.3.1 Ανάλυση Κινδύνου	19
2.3.2 Κατάσταση – Παραδοχές – Προϋποθέσεις- Παράμετροι Σχεδιασμού	20
2.4 ΙΔΕΑ ΕΠΙΧΕΙΡΗΣΕΩΝ	21
ΜΕΡΟΣ 3. ΡΟΛΟΙ, ΑΡΜΟΔΙΟΤΗΤΕΣ ΚΑΙ ΚΥΡΙΕΣ ΔΡΑΣΕΙΣ ΤΟΥ ΔΗΜΟΥ ΜΥΤΙΛΗΝΗΣ ΓΙΑ ΤΗΝ ΑΝΤΙΜΕΤΩΠΙΣΗ ΕΚΤΑΚΤΩΝ ΑΝΑΓΚΩΝ ΚΑΙ ΤΗΝ ΑΜΕΣΗ/ΒΡΑΧΕΙΑ ΔΙΑΧΕΙΡΙΣΗ ΣΥΝΕΠΕΙΩΝ ΑΠΟ ΤΗΝ ΕΚΔΗΛΩΣΗ ΧΙΟΝΟΠΤΩΣΕΩΝ ΚΑΙ ΠΑΓΕΤΟΥ	22
3.1 ΠΡΟΠΑΡΑΣΚΕΥΑΣΤΙΚΕΣ ΔΡΑΣΕΙΣ ΤΟΥ ΔΗΜΟΥ ΜΥΤΙΛΗΝΗΣ.....	24
3.2 ΠΡΟΠΑΡΑΣΚΕΥΑΣΤΙΚΗ ΣΥΓΚΛΗΣΗ ΤΟΠΙΚΟΥ ΕΠΙΧΕΙΡΗΣΙΑΚΟΥ ΣΥΝΤΟΝΙΣΤΙΚΟΥ ΟΡΓΑΝΟΥ ΠΟΛΙΤΙΚΗΣ ΠΡΟΣΤΑΣΙΑΣ ΤΟΥ ΔΗΜΟΥ ΜΥΤΙΛΗΝΗΣ (ΤΕΣΣΟΠ) ΓΙΑ ΤΗΝ ΕΤΟΙΜΟΤΗΤΑ ΑΝΤΙΜΕΤΩΠΙΣΗΣ ΚΙΝΔΥΝΩΝ ΑΠΟ ΤΗΝ ΕΚΔΗΛΩΣΗ ΧΙΟΝΟΠΤΩΣΕΩΝ ΚΑΙ ΠΑΓΕΤΟΥ.....	26
3.3 ΔΡΑΣΕΙΣ ΑΥΞΗΜΕΝΗΣ ΕΤΟΙΜΟΤΗΤΑΣ ΤΟΥ ΔΗΜΟΥ ΜΥΤΙΛΗΝΗΣ ΓΙΑ ΤΙΣ ΠΕΡΙΟΧΕΣ ΠΟΥ ΠΡΟΒΛΕΠΕΤΑΙ ΑΠΟ ΤΗΝ ΕΜΥ Η ΕΚΔΗΛΩΣΗ ΕΝΤΟΝΩΝ ΚΑΙΡΙΚΩΝ ΦΑΙΝΟΜΕΝΩΝ (ΧΙΟΝΟΠΤΩΣΕΩΝ ΚΑΙ ΠΑΓΕΤΟΥ)	27
3.4 ΔΡΑΣΕΙΣ ΤΟΥ ΔΗΜΟΥ ΜΥΤΙΛΗΝΗΣ ΓΙΑ ΤΗΝ ΑΝΤΙΜΕΤΩΠΙΣΗ ΚΙΝΔΥΝΩΝ ΜΕΤΑ ΤΗΝ ΕΚΔΗΛΩΣΗ ΧΙΟΝΟΠΤΩΣΕΩΝ ΚΑΙ ΠΑΓΕΤΟΥ.....	28
3.5 ΔΡΑΣΕΙΣ ΤΟΥ ΔΗΜΟΥ ΜΥΤΙΛΗΝΗΣ ΣΤΗΝ ΑΜΕΣΗ/ΒΡΑΧΕΙΑ ΔΙΑΧΕΙΡΙΣΗ ΣΥΝΕΠΕΙΩΝ ΜΕΤΑ ΤΗΝ ΕΚΔΗΛΩΣΗ ΧΙΟΝΟΠΤΩΣΕΩΝ ΚΑΙ ΠΑΓΕΤΟΥ.....	30
3.6 ΣΥΓΚΛΗΣΗ ΤΟΠΙΚΩΝ ΕΠΙΧΕΙΡΗΣΙΑΚΩΝ ΣΥΝΤΟΝΙΣΤΙΚΩΝ ΟΡΓΑΝΩΝ ΠΟΛΙΤΙΚΗΣ ΠΡΟΣΤΑΣΙΑΣ ΤΟΥ ΔΗΜΟΥ ΜΥΤΙΛΗΝΗΣ (ΤΕΣΟΠΠ) ΜΕΤΑ ΤΗΝ ΕΚΔΗΛΩΣΗ ΧΙΟΝΟΠΤΩΣΕΩΝ ΚΑΙ ΠΑΓΕΤΟΥ, ΓΙΑ ΤΗΝ ΑΝΤΙΜΕΤΩΠΙΣΗ ΕΚΤΑΚΤΩΝ ΑΝΑΓΚΩΝ ΚΑΙ ΤΗΝ ΑΜΕΣΗ/ΒΡΑΧΕΙΑ ΔΙΑΧΕΙΡΙΣΗ ΤΩΝ ΣΥΝΕΠΕΙΩΝ	31
ΜΕΡΟΣ 4. ΣΥΣΤΗΜΑ ΚΙΝΗΤΟΠΟΙΗΣΗΣ ΠΟΛΙΤΙΚΗΣ ΠΡΟΣΤΑΣΙΑΣ ΔΗΜΟΥ ΜΥΤΙΛΗΝΗΣ	33
4.1 ΠΡΟΠΑΡΑΣΚΕΥΑΣΤΙΚΕΣ ΔΡΑΣΕΙΣ ΤΟΥ ΔΗΜΟΥ ΜΥΤΙΛΗΝΗΣ.....	33
4.1.1 Δήμαρχος Μυτιλήνης	33
4.1.2 Αντιδήμαρχος Θεμάτων Πολιτικής Προστασίας	34
4.1.3 Αυτοτελές Τμήμα Πολιτικής Προστασίας του Δήμου Μυτιλήνης	34
4.1.4 Τεχνικές Υπηρεσίες του Δήμου Μυτιλήνης.....	35
4.1.5 Διεύθυνση Πρασίνου του Δήμου Μυτιλήνης.....	36
4.1.6 Διεύθυνση Καθαριότητας και Ανακύκλωσης του Δήμου.....	36
4.1.7 Διεύθυνση Επιχειρησιακού Σχεδιασμού του Δήμου Μυτιλήνης	36
4.1.8 Διεύθυνση Οικονομικών Υπηρεσιών του Δήμου Μυτιλήνης	36
4.1.9 Διεύθυνση Πολεοδομίας του Δήμου Μυτιλήνης	36
4.1.10 Διεύθυνση Κοινωνικής Πολιτικής & Πρόνοιας του Δήμου Μυτιλήνης	37
4.1.11 ΔΕΥΑ Δήμου Μυτιλήνης	37
Αυτοτελές Τμήμα Πολιτικής Προστασίας Δήμου Μυτιλήνης	7/225

4.1.12 Πρόεδροι Τοπικών Κοινοτήτων Δήμου Μυτιλήνης	37
4.2 ΠΡΟΠΑΡΑΣΚΕΥΑΣΤΙΚΗ ΣΥΓΚΛΗΣΗ ΤΟΠΙΚΟ ΕΠΙΧΕΙΡΗΣΙΑΚΟ ΣΥΝΤΟΝΙΣΤΙΚΟΥ ΟΡΓΑΝΟΥ ΤΟΥ ΔΗΜΟΥ (ΤΕΣΟΠΠ) ΓΙΑ ΤΗΝ ΕΤΟΙΜΟΤΗΤΑ ΑΝΤΙΜΕΤΩΠΙΣΗΣ ΚΙΝΔΥΝΩΝ ΑΠΟ ΤΗΝ ΕΚΔΗΛΩΣΗ ΧΙΟΝΟΠΤΩΣΕΩΝ ΚΑΙ ΠΑΓΕΤΟΥ	37
4.2.1 Δήμαρχος Μυτιλήνης	37
4.2.2 Αντιδήμαρχος θεμάτων Πολιτικής Προστασίας	37
4.2.3 Αυτοτελές Τμήμα Πολιτικής Προστασίας του Δήμου Μυτιλήνης	37
4.2.4 Γραμματέας του Τοπικού Επιχειρησιακού Συντονιστικού Όργανο του Δήμου Μυτιλήνης	38
4.3 ΔΡΑΣΕΙΣ ΑΥΞΗΜΕΝΗΣ ΕΤΟΙΜΟΤΗΤΑΣ ΤΟΥ ΔΗΜΟΥ ΜΥΤΙΛΗΝΗΣ ΓΙΑ ΤΙΣ ΠΕΡΙΟΧΕΣ ΠΟΥ ΠΡΟΒΛΕΠΕΤΑΙ ΑΠΟ ΤΗΝ ΕΜΥ Η ΕΚΔΗΛΩΣΗ ΕΝΤΟΝΩΝ ΚΑΙΡΙΚΩΝ ΦΑΙΝΟΜΕΝΩΝ (ΧΙΟΝΟΠΤΩΣΕΩΝ ΚΑΙ ΠΑΓΕΤΟΥ)	38
4.3.1 Δήμαρχος Μυτιλήνης	38
4.3.2 Αντιδήμαρχος θεμάτων Πολιτικής Προστασίας	39
4.3.3 Αυτοτελές Τμήμα Πολιτικής Προστασίας του Δήμου Μυτιλήνης	39
4.4 ΔΡΑΣΕΙΣ ΤΟΥ ΔΗΜΟΥ ΜΥΤΙΛΗΝΗΣ ΣΤΗΝ ΑΝΤΙΜΕΤΩΠΙΣΗ ΚΙΝΔΥΝΩΝ ΜΕΤΑ ΤΗΝ ΕΚΔΗΛΩΣΗ ΧΙΟΝΟΠΤΩΣΕΩΝ ΚΑΙ ΠΑΓΕΤΟΥ	39
4.4.1 Δήμαρχος Μυτιλήνης	39
4.4.2 Αντιδήμαρχος θεμάτων Πολιτικής Προστασίας	40
4.4.3 Αυτοτελές Τμήμα Πολιτικής Προστασίας του Δήμου Μυτιλήνης	41
4.4.4 Διεύθυνση Τεχνικών Υπηρεσιών του Δήμου Μυτιλήνης	42
4.4.5 Διεύθυνση Οικονομικών Υπηρεσιών του Δήμου Μυτιλήνης	42
4.4.6 Διεύθυνση Πολεοδομίας του Δήμου Μυτιλήνης	42
4.4.7 Διεύθυνση Πρασίνου του Δήμου Μυτιλήνης	43
4.4.8 Διεύθυνση Καθαριότητας και Ανακύκλωσης του Δήμου Μυτιλήνης	43
4.4.9 Διεύθυνση Διοικητικών Υπηρεσιών του Δήμου Μυτιλήνης	43
4.4.10 Υπηρεσία Πρόνοιας του Δήμου Μυτιλήνης	43
4.4.11 Δημόσια Επιχείρηση Ύδρευσης και Αποχέτευσης (Δ.Ε.Υ.Α.) του Δήμου Μυτιλήνης	43
4.4.12 Πρόεδροι Τοπικών Κοινοτήτων Δήμου Μυτιλήνης	43
4.5 ΔΡΑΣΕΙΣ ΤΟΥ ΔΗΜΟΥ ΜΥΤΙΛΗΝΗΣ ΣΤΗΝ ΑΜΕΣΗ/ΒΡΑΧΕΙΑ ΔΙΑΧΕΙΡΙΣΗ ΤΩΝ ΣΥΝΕΠΕΙΩΝ ΜΕΤΑ ΤΗΝ ΕΚΔΗΛΩΣΗ ΧΙΟΝΟΠΤΩΣΕΩΝ ΚΑΙ ΠΑΓΕΤΟΥ	44
4.5.1 Δήμαρχος Μυτιλήνης	44
4.5.2 Αντιδήμαρχος θεμάτων Πολιτικής Προστασίας	44
4.5.3 Αυτοτελές Τμήμα Πολιτικής Προστασίας του Δήμου Μυτιλήνης	44
4.5.4 Τεχνικές Υπηρεσίες του Δήμου Μυτιλήνης	45
4.5.5 Διεύθυνση Διοικητικών Υπηρεσιών του Δήμου Μυτιλήνης	45
4.5.6 Διεύθυνση Οικονομικών Υπηρεσιών του Δήμου Μυτιλήνης	45
4.5.7 ΔΕΥΑ του Δήμου Μυτιλήνης	45
4.5.8 Πρόεδροι Τοπικών Κοινοτήτων Δήμου Μυτιλήνης	45
4.5.9 Διεύθυνση Καθαριότητας και Ανακύκλωσης του Δήμου Μυτιλήνης	46
4.5.10 Διεύθυνση Κοινωνικής Πολιτικής & Πρόνοιας του Δήμου Μυτιλήνης	46
4.5.11 Τηλεφωνικό Κέντρο Δήμου Μυτιλήνης	46
ΜΕΡΟΣ 5. ΕΠΙΚΟΙΝΩΝΙΕΣ ΚΑΙ ΡΟΗ ΠΛΗΡΟΦΟΡΙΩΝ	47
5.1 ΜΕΣΑ ΕΠΙΚΟΙΝΩΝΙΑΣ	47
5.2 ΡΟΗ ΠΛΗΡΟΦΟΡΙΩΝ	49
5.2.1 Αποστολή Έκτακτων Δελτίων της Ε.Μ.Υ. και ιδιαίτερου προειδοποιητικού σήματος από το (UNIT-3 - ΜΕΦ/ΕΣΚΕΔΙΚ)	49
5.2.2 Αρχική ειδοποίηση για επιπτώσεις από την εκδήλωση πλημμυρικών φαινομένων και αντιμετώπιση εκτάκτων αναγκών.	49
5.2.3 Ροή πληροφοριών κινητοποίησης φορέων για τη διαχείριση των συνεπειών και της άμεσης/βραχείας αποκατάστασης.	50
ΜΕΡΟΣ 6. ΣΥΣΤΗΜΑ ΚΙΝΗΤΟΠΟΙΗΣΗΣ ΠΟΛΙΤΙΚΗΣ ΠΡΟΣΤΑΣΙΑΣ - ΣΥΝΤΟΝΙΣΤΙΚΕΣ ΟΔΗΓΙΕΣ ΥΛΟΠΟΙΗΣΗΣ ΔΡΑΣΕΩΝ ΠΟΛΙΤΙΚΗΣ ΠΡΟΣΤΑΣΙΑΣ	51
Αυτοτελές Τμήμα Πολιτικής Προστασίας Δήμου Μυτιλήνης	8/225

6.1 ΑΥΞΗΜΕΝΗ ΕΤΟΙΜΟΤΗΤΑ ΓΙΑ ΤΗΝ ΑΝΤΙΜΕΤΩΠΙΣΗ ΚΙΝΔΥΝΩΝ ΑΠΟ ΤΗΝ ΕΚΔΗΛΩΣΗ ΧΙΟΝΟΠΤΩΣΕΩΝ ΚΑΙ ΠΑΓΕΤΟΥ	51
6.2 ΔΙΟΙΚΗΣΗ, ΈΛΕΓΧΟΣ & ΣΥΝΤΟΝΙΣΜΟΣ ΕΠΙΧΕΙΡΗΣΕΩΝ	55
6.3 ΑΡΧΙΚΗ ΕΙΔΟΠΟΙΗΣΗ ΓΙΑ ΤΗΝ ΕΚΔΗΛΩΣΗ ΧΙΟΝΟΠΤΩΣΕΩΝ ΚΑΙ ΠΑΓΕΤΟΥ ΜΕ ΚΑΤΑΣΤΡΟΦΙΚΕΣ ΣΥΝΕΠΕΙΕΣ	55
6.4 ΕΠΙΚΟΙΝΩΝΙΕΣ	57
6.5 ΚΙΝΗΤΟΠΟΙΗΣΗ	57
6.5.1 Κινητοποίηση σε τοπικό επίπεδο	57
6.5.2 Κινητοποίηση φορέων λειτουργίας και συντήρησης δικτύων και υποδομών στην περιοχή που εκδηλώθηκαν χιονοπτώσεις και παγετός	60
6.5.3 Κινητοποίηση σε κεντρικό επίπεδο	61
6.6 ΕΠΙΧΕΙΡΗΣΕΙΣ ΈΡΕΥΝΑΣ, ΔΙΑΣΩΣΗΣ	63
6.7 ΑΠΕΓΚΛΩΒΙΣΜΟΣ ΚΑΙ ΔΙΑΣΩΣΗ ΟΔΗΓΩΝ ΚΑΙ ΕΠΙΒΑΤΩΝ ΣΤΟ ΟΔΙΚΟ ΔΙΚΤΥΟ ΛΟΓΩ ΧΙΟΝΟΠΤΩΣΕΩΝ Η ΠΑΓΕΤΟΥ	64
6.8 ΑΝΤΙΜΕΤΩΠΙΣΗ ΠΕΡΙΣΤΑΤΙΚΩΝ ΥΓΕΙΑΣ ΣΕ ΠΕΡΙΟΧΕΣ ΟΠΟΥ ΕΧΕΙ ΔΙΑΚΟΠΕΙ Η ΚΥΚΛΟΦΟΡΙΑ ΣΤΟ ΟΔΙΚΟ ΔΙΚΤΥΟ ΛΟΓΩ ΧΙΟΝΟΠΤΩΣΕΩΝ ΚΑΙ ΠΑΓΕΤΟΥ	65
6.9 ΑΠΟΚΑΤΑΣΤΑΣΗ ΒΛΑΒΩΝ ΣΕ ΔΙΚΤΥΑ ΚΟΙΝΗΣ ΩΦΕΛΕΙΑΣ ΕΞΑΙΤΙΑΣ ΧΙΟΝΟΠΤΩΣΕΩΝ ΚΑΙ ΠΑΓΕΤΟΥ	65
6.10 ΠΑΡΟΧΗ ΒΟΗΘΕΙΑΣ ΣΕ ΚΑΤΟΙΚΟΥΣ ΠΟΥ ΕΧΟΥΝ ΑΠΟΚΛΕΙΣΤΕΙ ΛΟΓΩ ΠΟΛΥΗΜΕΡΗΣ ΔΙΑΚΟΠΗΣ ΤΗΣ ΚΥΚΛΟΦΟΡΙΑΣ ΣΤΟ ΟΔΙΚΟ ΔΙΚΤΥΟ ΕΞΑΙΤΙΑΣ ΧΙΟΝΟΠΤΩΣΕΩΝ ΚΑΙ ΠΑΓΕΤΟΥ	66
6.11 ΣΥΝΤΟΝΙΣΜΟΣ ΦΟΡΕΩΝ ΣΤΗΝ ΑΠΟ ΚΟΙΝΟΥ ΑΝΤΙΜΕΤΩΠΙΣΗ ΕΚΤΑΚΤΩΝ ΑΝΑΓΚΩΝ ΛΟΓΩ ΧΙΟΝΟΠΤΩΣΕΩΝ ΚΑΙ ΠΑΓΕΤΟΥ ΣΤΟ ΟΔΙΚΟ ΔΙΚΤΥΟ ΤΗΣ ΧΩΡΑΣ	67
6.11.1 Έλεγχος κυκλοφορίας, επιβολή περιορισμών ή απαγορεύσεων κυκλοφορίας στο οδικό δίκτυο εξ αιτίας χιονόπτωσης ή παγετού	67
6.11.2 Παροχή βοήθειας σε οδηγούς και επιβάτες σε περιπτώσεις ακινητοποίησης οχημάτων στο οδικό δίκτυο λόγω χιονοπτώσεων ή παγετού	67
6.11.3 Απομάκρυνση ακινητοποιημένων οχημάτων εξ αιτίας χιονόπτωσης ή παγετού	69
6.11.4 Συνεργασία των φορέων χειμερινής συντήρησης του οδικού δικτύου με τους φορείς αποκατάστασης βλαβών δικτύων κοινής ωφέλειας.	69
6.11.5 Εξασφάλιση κατά προτεραιότητα της κυκλοφορίας προς εγκαταστάσεις παροχής υπηρεσιών υγείας και κοινής ωφέλειας	70
6.12 ΔΙΑΚΟΠΗ ΜΑΘΗΜΑΤΩΝ, ΛΟΓΩ ΕΚΤΑΚΤΩΝ ΣΥΝΘΗΚΩΝ ΑΠΟ ΤΗΝ ΕΚΔΗΛΩΣΗ ΧΙΟΝΟΠΤΩΣΕΩΝ ΚΑΙ ΠΑΓΕΤΟΥ	71
6.13 ΕΝΗΜΕΡΩΣΗ ΚΟΙΝΟΥ ΓΙΑ ΔΡΑΣΕΙΣ ΠΟΥ ΔΡΟΜΟΛΟΓΟΥΝΤΑΙ ΓΙΑ ΤΗΝ ΑΝΤΙΜΕΤΩΠΙΣΗ ΕΚΤΑΚΤΩΝ ΑΝΑΓΚΩΝ ΚΑΙ ΤΗΝ ΑΜΕΣΗ/ΒΡΑΧΕΙΑ ΔΙΑΧΕΙΡΙΣΗ ΤΩΝ ΣΥΝΕΠΕΙΩΝ ΑΠΟ ΤΗΝ ΕΚΔΗΛΩΣΗ ΧΙΟΝΟΠΤΩΣΕΩΝ ΚΑΙ ΠΑΓΕΤΟΥ	71
6.14 ΛΗΨΗ ΜΕΤΡΩΝ ΔΙΑΣΦΑΛΙΣΗΣ ΤΗΣ ΠΟΙΟΤΗΤΑΣ ΤΟΥ ΠΟΣΙΜΟΥ ΝΕΡΟΥ	72
6.15 ΕΝΗΜΕΡΩΣΗ ΑΓΡΟΤΩΝ ΚΑΙ ΚΤΗΝΟΤΡΟΦΩΝ - ΠΡΟΣΤΑΣΙΑ ΦΥΤΙΚΟΥ ΚΑΙ ΖΩΙΚΟΥ ΚΕΦΑΛΑΙΟΥ	73
6.16 ΘΕΡΜΑΙΝΟΜΕΝΟΙ ΧΩΡΟΙ ΓΙΑ ΤΗΝ ΠΡΟΣΤΑΣΙΑ ΑΣΤΕΓΩΝ	74
6.17 ΑΠΟΚΛΙΜΑΚΩΣΗ	74
ΜΕΡΟΣ 7. ΔΟΙΚΗΤΙΚΗ ΜΕΡΙΜΝΑ ΠΛΗΓΕΝΤΩΝ / ΑΜΕΣΗ-ΒΡΑΧΕΙΑ ΑΠΟΚΑΤΑΣΤΑΣΗ	75
7.1 ΟΙΚΟΝΟΜΙΚΗ ΕΝΙΣΧΥΣΗ ΠΛΗΓΕΝΤΩΝ	75
7.2 ΑΝΤΙΜΕΤΩΠΙΣΗ ΕΚΤΑΚΤΩΝ ΚΑΤΑΣΤΑΣΕΩΝ ΠΟΥ ΑΦΟΡΟΥΝ ΣΤΗ ΔΗΜΟΣΙΑ ΥΓΕΙΑ	76
7.3 ΑΠΟΚΑΤΑΣΤΑΣΗ ΚΤΙΡΙΩΝ ΠΛΗΓΕΝΤΩΝ ΑΠΟ ΤΗΝ ΕΚΔΗΛΩΣΗ ΧΙΟΝΟΣΤΙΒΑΔΩΝ – ΧΟΡΗΓΗΣΗ ΣΤΕΓΑΣΤΙΚΗΣ ΣΥΝΔΡΟΜΗΣ	76
7.4 ΠΑΡΟΧΗ ΕΠΙΧΟΡΗΓΗΣΗΣ ΣΕ ΒΙΟΜΗΧΑΝΙΚΕΣ ΚΑΙ ΒΙΟΤΕΧΝΙΚΕΣ ΜΟΝΑΔΕΣ, ΕΜΠΟΡΙΚΑ ΚΑΤΑΣΤΗΜΑΤΑ, ΑΓΡΟΤΙΚΕΣ ΕΚΜΕΤΑΛΛΕΥΣΕΙΣ, ΑΛΛΕΣ ΕΠΙΧΕΙΡΗΣΕΙΣ ΚΑΙ ΦΟΡΕΙΣ ΜΗ ΚΕΡΔΟΣΚΟΠΙΚΟΥ ΧΑΡΑΚΤΗΡΑ ΠΟΥ ΠΛΗΤΤΟΝΤΑΙ ΑΠΟ ΧΙΟΝΟΣΤΟΙΒΑΔΑ	78
7.5 ΕΠΙΧΟΡΗΓΗΣΗ ΔΗΜΩΝ & ΠΕΡΙΦΕΡΕΙΩΝ ΤΗΣ ΧΩΡΑΣ ΣΤΑ ΠΛΑΙΣΙΑ ΤΟΥ ΕΡΓΟΥ «ΠΡΟΓΡΑΜΜΑ ΠΡΟΛΗΨΗΣ ΚΑΙ ΑΝΤΙΜΕΤΩΠΙΣΗΣ ΖΗΜΙΩΝ ΚΑΙ ΚΑΤΑΣΤΡΟΦΩΝ ΠΟΥ ΠΡΟΚΑΛΟΥΝΤΑΙ ΑΠΟ ΘΕΟΜΗΝΙΕΣ ΣΤΟΥΣ ΟΤΑ Α΄ ΚΑΙ Β΄ ΒΑΘΜΟΥ»	80
7.6 ΑΠΟΖΗΜΙΩΣΕΙΣ ΤΟΥ ΖΩΙΚΟΥ ΚΑΙ ΦΥΤΙΚΟΥ ΚΕΦΑΛΑΙΟΥ ΚΑΙ ΤΗΣ ΠΑΡΑΓΩΓΗΣ	81
7.7 Έλεγχος και αποκατάσταση έργων και μνημείων πολιτιστικής κληρονομιάς	81
ΜΕΡΟΣ 8. ΔΡΑΣΕΙΣ ΕΘΕΛΟΝΤΙΚΩΝ ΟΡΓΑΝΩΣΕΩΝ	82
8.1 ΕΘΕΛΟΝΤΙΚΕΣ ΟΡΓΑΝΩΣΕΙΣ - ΕΙΔΙΚΕΥΜΕΝΟΙ ΕΘΕΛΟΝΤΕΣ ΠΟΛΙΤΙΚΗΣ ΠΡΟΣΤΑΣΙΑΣ	82

8.2 ΚΑΤ' ΕΞΑΙΡΕΣΗ ΟΔΗΓΗΣΗ ΚΡΑΤΙΚΩΝ ΑΥΤΟΚΙΝΗΤΩΝ ΑΠΟ ΙΔΙΩΤΕΣ ΚΑΙ ΜΕΛΗ ΕΘΕΛΟΝΤΙΚΩΝ ΟΡΓΑΝΩΣΕΩΝ ΓΙΑ ΤΗΝ ΑΝΤΙΜΕΤΩΠΙΣΗ ΕΚΤΑΚΤΩΝ ΑΝΑΓΚΩΝ ΑΠΟ ΤΗΝ ΕΚΔΗΛΩΣΗ ΧΙΟΝΟΠΤΩΣΕΩΝ ΚΑΙ ΠΑΓΕΤΟΥ	82
ΜΕΡΟΣ 9. ΔΙΑΘΕΣΗ ΕΠΙΠΛΕΟΝ ΠΟΡΩΝ (ΑΝΘΡΩΠΙΝΟΥ ΔΥΝΑΜΙΚΟΥ ΚΑΙ ΜΕΣΩΝ)	83
9.1 ΑΙΤΗΜΑΤΑ ΣΥΝΔΡΟΜΗΣ – ΔΙΑΘΕΣΗ ΕΠΙΠΛΕΟΝ ΠΟΡΩΝ	83
9.2 ΜΝΗΜΟΝΙΑ ΣΥΝΕΡΓΑΣΙΑΣ ΜΕ ΙΔΙΩΤΙΚΟΥΣ ΦΟΡΕΙΣ – ΚΑΤΑΡΤΙΣΗ ΜΗΤΡΩΟΥ ΕΡΓΟΛΗΠΤΩΝ ΓΙΑ ΤΗΝ ΑΝΤΙΜΕΤΩΠΙΣΗ ΕΚΤΑΚΤΩΝ ΑΝΑΓΚΩΝ	84
9.3 ΚΗΡΥΞΗ ΠΕΡΙΟΧΩΝ ΣΕ ΚΑΤΑΣΤΑΣΗ ΈΚΤΑΚΤΗΣ ΑΝΑΓΚΗΣ ΠΟΛΙΤΙΚΗΣ ΠΡΟΣΤΑΣΙΑΣ – ΣΥΝΤΟΝΙΣΜΟΣ ΦΟΡΕΩΝ	86
9.4 ΠΛΗΡΩΜΗ ΔΑΠΑΝΩΝ ΣΤΟ ΠΛΑΙΣΙΟ ΔΡΑΣΕΩΝ ΠΟΛΙΤΙΚΗΣ ΠΡΟΣΤΑΣΙΑΣ	87
9.5 ΠΡΟΣΛΗΨΗ ΕΚΤΑΚΤΟΥ ΠΡΟΣΩΠΙΚΟΥ ΑΠΟ ΤΟΥΣ ΟΤΑ ΓΙΑ ΤΗΝ ΑΝΤΙΜΕΤΩΠΙΣΗ ΚΑΤΕΠΕΙΓΟΥΣΩΝ ΑΝΑΓΚΩΝ ΑΠΟ ΤΗΝ ΕΚΔΗΛΩΣΗ ΧΙΟΝΟΠΤΩΣΕΩΝ ΚΑΙ ΠΑΓΕΤΟΥ	88
9.6 ΕΠΙΤΑΞΗ ΠΡΟΣΩΠΙΚΩΝ ΥΠΗΡΕΣΙΩΝ ΓΙΑ ΤΗΝ ΑΝΤΙΜΕΤΩΠΙΣΗ ΕΠΕΙΓΟΥΣΑΣ ΚΟΙΝΩΝΙΚΗΣ ΑΝΑΓΚΗΣ ΑΠΟ ΘΕΟΜΗΝΙΑ	90
ΜΕΡΟΣ 10. ΥΠΟΣΤΗΡΙΞΗ & ΕΞΕΛΙΞΗ ΣΧΕΔΙΟΥ	91
10.1 ΕΚΠΑΙΔΕΥΣΗ	91
10.2 Έλεγχος Σχεδίου - Ασκήσεις	91
10.3 ΑΝΑΘΕΩΡΗΣΗ & ΕΠΙΚΑΙΡΟΠΟΙΗΣΗ ΣΧΕΔΙΟΥ	92
10.4 ΤΗΡΗΣΗ ΣΤΟΙΧΕΙΩΝ ΕΙΔΙΚΟΥ ΦΑΚΕΛΟΥ ΚΑΤΑΣΤΡΟΦΗΣ	93
ΜΕΡΟΣ 11. ΠΕΡΙΒΟΛΗ-ΕΜΦΑΝΙΣΗ ΥΠΑΛΛΗΛΩΝ ΠΟΛΙΤΙΚΗΣ ΠΡΟΣΤΑΣΙΑΣ ΣΕ ΕΠΙΧΕΙΡΗΣΕΙΣ	94
ΠΑΡΑΡΤΗΜΑ Β – ΑΚΡΩΝΥΜΙΑ	105
ΠΑΡΑΡΤΗΜΑ Γ – ΧΑΡΤΟΓΡΑΦΙΚΟ ΥΛΙΚΟ	107
ΠΑΡΑΡΤΗΜΑ Δ – ΧΕΙΜΕΡΙΝΗ ΣΥΝΤΗΡΗΣΗ ΟΔΙΚΟΥ ΔΙΚΤΥΟΥ	113
Δ1. ΕΡΓΑ ΚΑΙ ΔΡΑΣΕΙΣ ΧΕΙΜΕΡΙΝΗΣ ΣΥΝΤΗΡΗΣΗΣ ΣΤΟ ΟΔΙΚΟ ΔΙΚΤΥΟ	113
Δ1.1 Προγραμματισμός έργων και δράσεων χειμερινής συντήρησης για την αντιμετώπιση προβλημάτων από χιονοπτώσεις και παγετό στο οδικό δίκτυο	113
Δ2. ΡΟΛΟΙ ΚΑΙ ΑΡΜΟΔΙΟΤΗΤΕΣ ΦΟΡΕΩΝ ΧΕΙΜΕΡΙΝΗΣ ΣΥΝΤΗΡΗΣΗΣ ΣΤΟ ΟΔΙΚΟ ΔΙΚΤΥΟ	116
Δ2.1 Χαρτογραφική αποτύπωση αρμοδιοτήτων συντήρησης οδικού δικτύου της χώρας	116
Δ2.2 Αρμοδιότητες φορέων χειμερινής συντήρησης στα ολοκληρωμένα τμήματα αυτοκινητοδρόμων	117
Δ2.3 Αρμοδιότητες φορέων χειμερινής συντήρησης στο εθνικό και επαρχιακό οδικό δίκτυο (πρωτεύον και δευτερεύον οδικό δίκτυο)	117
Δ2.4 Αρμοδιότητες φορέων χειμερινής συντήρησης στο υπόλοιπο δημόσιο οδικό δίκτυο (δημοτικοί οδοί, κλπ.)	118
Δ3. ΣΧΕΔΙΑΣΜΟΣ ΧΕΙΜΕΡΙΝΗΣ ΣΥΝΤΗΡΗΣΗΣ ΟΔΙΚΟΥ ΔΙΚΤΥΟΥ	120
Δ3.1. Σχεδιασμός χειμερινής συντήρησης στα ολοκληρωμένα τμήματα Αυτοκινητοδρόμων.	120
Δ3.2. Σχεδιασμός χειμερινής συντήρησης στο Εθνικό και Επαρχιακό οδικό δίκτυο	120
Δ3.3 Σχεδιασμός χειμερινής συντήρησης στο υπόλοιπο δημόσιο οδικό δίκτυο (δημοτικοί οδοί, κλπ.)	122
Δ3.4 Χαρτογραφική απεικόνιση σχεδίων αποχιονισμού του κύριου οδικού δικτύου της χώρας	123
Δ4. ΕΤΟΙΜΟΤΗΤΑ ΦΟΡΕΩΝ ΧΕΙΜΕΡΙΝΗΣ ΣΥΝΤΗΡΗΣΗΣ ΓΙΑ ΤΗΝ ΑΝΤΙΜΕΤΩΠΙΣΗ ΠΡΟΒΛΗΜΑΤΩΝ ΛΟΓΩ ΧΙΟΝΟΠΤΩΣΕΩΝ ΚΑΙ ΠΑΓΕΤΟΥ ΣΤΟ ΟΔΙΚΟ ΔΙΚΤΥΟ	124
Δ5. ΦΟΡΕΑΣ ΕΝΗΜΕΡΩΣΗΣ ΓΙΑ ΤΗΝ ΕΠΙΚΡΑΤΟΥΣΑ ΚΑΤΑΣΤΑΣΗ ΣΤΟ ΟΔΙΚΟ ΔΙΚΤΥΟ	125
ΠΑΡΑΡΤΗΜΑ Ε — ΑΡΜΟΔΙΟΤΗΤΕΣ ΛΕΙΤΟΥΡΓΙΑΣ ΚΑΙ ΣΥΝΤΗΡΗΣΗΣ ΟΔΙΚΟΥ ΔΙΚΤΥΟΥ	126
Ε1. ΓΕΝΙΚΑ ΠΕΡΙ ΣΥΝΤΗΡΗΣΗΣ ΚΑΙ ΕΠΙΤΗΡΗΣΗΣ ΤΟΥ ΟΔΙΚΟΥ ΔΙΚΤΥΟΥ	126
Ε2. ΚΑΤΑΝΟΜΗ ΤΩΝ ΑΡΜΟΔΙΟΤΗΤΩΝ ΣΥΝΤΗΡΗΣΗΣ ΤΟΥ ΟΔΙΚΟΥ ΔΙΚΤΥΟΥ	126
ΠΑΡΑΡΤΗΜΑ ΣΤ – - ΦΟΡΕΙΣ ΛΕΙΤΟΥΡΓΙΑΣ & ΣΥΝΤΗΡΗΣΗΣ ΟΔΙΚΟΥ ΔΙΚΤΥΟΥ	139

ΠΑΡΑΡΤΗΜΑ Ζ – ΜΝΗΜΟΝΙΟ ΕΝΕΡΓΕΙΩΝ ΚΙΝΗΤΟΠΟΙΗΣΗΣ ΤΟΥ ΔΗΜΟΥ ΜΥΤΙΛΗΝΗΣ ΓΙΑ ΤΗΝ ΑΝΤΙΜΕΤΩΠΙΣΗ ΚΙΝΔΥΝΩΝ ΛΟΓΩ ΧΙΟΝΟΠΤΩΣΕΩΝ ΚΑΙ ΠΑΓΕΤΟΥ	142
ΠΑΡΑΡΤΗΜΑ Η – ΕΘΕΛΟΝΤΙΚΕΣ ΟΡΓΑΝΩΣΕΙΣ	174
ΠΑΡΑΡΤΗΜΑ Θ – – ΜΗΤΡΩΟ ΕΡΓΟΛΗΠΤΩΝ ΓΙΑ ΤΗΝ ΑΝΤΙΜΕΤΩΠΙΣΗ ΕΚΤΑΚΤΩΝ ΑΝΑΓΚΩΝ.....	175
ΠΑΡΑΡΤΗΜΑ Ι – – ΣΤΟΙΧΕΙΑ ΕΠΙΚΟΙΝΩΝΙΑΣ ΞΕΝΟΔΟΧΕΙΩΝ ΚΑΙ ΛΟΙΠΩΝ ΚΑΤΑΛΥΜΑΤΩΝ ΕΝΤΟΣ ΧΩΡΙΚΗΣ ΑΡΜΟΔΙΟΤΗΤΑΣ ΔΗΜΟΥ ΜΥΤΙΛΗΝΗΣ	181
ΠΑΡΑΡΤΗΜΑ ΙΑ – ΑΝΑΛΥΤΙΚΗ ΚΑΤΑΣΤΑΣΗ ΤΩΝ ΟΙΚΙΣΜΩΝ ΤΟΥ ΔΗΜΟΥ ΜΥΤΙΛΗΝΗΣ	185
ΠΑΡΑΡΤΗΜΑ ΙΒ – ΤΗΛΕΦΩΝΙΚΟΣ ΚΑΤΑΛΟΓΟΣ ΦΟΡΕΩΝ ΚΑΙ ΥΠΗΡΕΣΙΩΝ ΣΕ ΕΠΙΠΕΔΟ ΔΗΜΟΥ ΜΥΤΙΛΗΝΗΣ	187
ΠΑΡΑΡΤΗΜΑ ΙΓ – ΠΙΝΑΚΑΣ ΑΠΟΔΕΚΤΩΝ	223

ΠΡΟΛΟΓΟΣ

Τα έντονα καιρικά φαινόμενα που εκδηλώνονται με την μορφή Χιονόπτωσης- Χιονοθύελλας, Παγετού και Δριμέως Ψύχους είναι φαινόμενα που εντάσσονται στην κατηγορία των φυσικών καταστροφών και δύνανται να προκαλέσουν σοβαρά προβλήματα στην καθημερινή ζωή των κατοίκων των πόλεων και της υπαίθρου. Οι κύριες κατά κανόνα επιπτώσεις που μπορεί να προκληθούν από τα παραπάνω φαινόμενα σύμφωνα με το Γενικό Σχέδιο «Ξενοκράτης» (ΥΑ 1299/7-4-2003 - ΦΕΚ 423Β/2003) είναι επιπτώσεις στην υγεία ανθρώπων και ζώων, επιπτώσεις σε γεωργία και κτηνοτροφία, διακοπή συγκοινωνιών, αποκλεισμοί περιοχών, εγκλωβισμός ατόμων, υλικές ζημιές, τραυματισμός και θάνατος πολιτών.

Παρά το γεγονός ότι κατά τη χειμερινή περίοδο στη χώρα μας η εκδήλωση των φαινομένων αυτών συνήθως διαρκεί από μερικές ώρες μέχρι μερικές μέρες, έχουν παρατηρηθεί έντονες χιονοπτώσεις και φαινόμενα παγετού που προκάλεσαν σοβαρά προβλήματα στην καθημερινή ζωή των κατοίκων των πόλεων και της υπαίθρου, παρά τις προσπάθειες που κατέβαλαν οι αρμόδιοι φορείς για την αποκατάστασή της.

Προβλήματα από χιονοπτώσεις και παγετό παρατηρούνται στη χώρα μας συνήθως από το δεύτερο δεκαπενθήμερο του μηνός Νοεμβρίου ως και τις αρχές Απριλίου και η εμφάνισή τους συνδέεται κυρίως:

- με το υψόμετρο (πιο συχνή σε ορεινές και ημιορεινές περιοχές)
- το γεωγραφικό πλάτος (πιο συχνή σε κεντρική και βόρεια Ελλάδα) και
- την απόσταση από τη θάλασσα (πιο συχνή στις ηπειρωτικές περιοχές)

και ως εκ τούτου εντοπίζονται κατά κύριο λόγο στις βορειότερες περιοχές της χώρας και σε μεγάλα υψόμετρα.

Είναι σαφές ότι η διακοπή της κυκλοφορίας των οχημάτων στο οδικό δίκτυο της χώρας αποτελεί την κύρια, κατά κανόνα, δυσμενή επίπτωση η οποία ενδέχεται να οδηγήσει σε καταστάσεις έκτακτης ανάγκης, όπως εγκλωβισμός ατόμων, αδυναμία αποκατάστασης βλαβών σε δίκτυα παροχής ηλεκτρικής ενέργειας κλπ., χωρίς να υποβαθμίζονται ανάλογα προβλήματα που ενδέχεται να προκληθούν στο σιδηροδρομικό δίκτυο της χώρας, ή άλλες υποδομές.

Στο πλαίσιο αυτό κρίνεται σκόπιμο η αντιμετώπιση κινδύνων από χιονοπτώσεις και παγετό να διαχωριστεί σε δύο βασικές κατηγορίες έργων και δράσεων:

- συνέργεια φορέων χειμερινής συντήρησης για την από κοινού αντιμετώπιση προβλημάτων από χιονοπτώσεις και παγετό στο οδικό δίκτυο, με στόχο την αποφυγή καταστάσεων έκτακτης ανάγκης
- σχεδιασμός και λήψη μέτρων πολιτικής προστασίας για την αντιμετώπιση εκτάκτων αναγκών και διαχείριση των συνεπειών λόγω χιονοπτώσεων και παγετού

Στην πρώτη κατηγορία εντάσσονται δράσεις που αποβλέπουν στην συνέργεια των φορέων που είναι υπεύθυνοι για την συντήρηση και λειτουργία του οδικού δικτύου της χώρας μας, στην οποία συμπεριλαμβάνεται και η χειμερινή συντήρηση, δηλαδή η αντιμετώπιση προβλημάτων από χιονοπτώσεις και παγετό στο οδικό δίκτυο.

Στη δεύτερη κατηγορία εντάσσεται ο σχεδιασμός και η λήψη μέτρων πολιτικής προστασίας για την αντιμετώπιση εκτάκτων αναγκών και διαχείρισης των συνεπειών από χιονοπτώσεις και παγετό των φορέων πολιτικής προστασίας (ΕΛ.ΑΣ, Π.Σ, Ε.Κ.Α.Β., Αποκεντρωμένες Διοικήσεις, Περιφέρειες, Δήμοι, κλπ.), καθώς και φορέων λειτουργίας δικτύων και υποδομών (ΔΕΔΔΗΕ, ΑΔΜΗΕ, κλπ.)

Πιο συγκεκριμένα, η αντιμετώπιση εκτάκτων αναγκών και η διαχείριση των συνεπειών λόγω χιονοπτώσεων και παγετού επικεντρώνεται κατά κύριο λόγο στις παρακάτω δράσεις:

- Ενημέρωση κοινού για λήψη μέτρων αυτοπροστασίας και παροχή οδηγιών για ενδεχόμενους κινδύνους από χιονοπτώσεις και παγετό.
- Έρευνα και διάσωση ατόμων που η ζωή τους έχει περιέλθει σε κίνδυνο από την εκδήλωση χιονοπτώσεων και παγετού
- Αντιμετώπιση περιστατικών υγείας σε περιοχές όπου έχει διακοπεί η κυκλοφορία στο οδικό δίκτυο λόγω χιονοπτώσεων και παγετού.
- Αποκατάσταση βλαβών σε δίκτυα κοινής ωφέλειας λόγω χιονοπτώσεων και παγετού.

- Απεγκλωβισμός και διάσωση οδηγών και επιβατών στο οδικό δίκτυο της χώρας εξ αιτίας χιονόπτωσης ή παγετού.
- Απεγκλωβισμός και διάσωση επιβατών και εργαζομένων στο σιδηροδρομικό δίκτυο της χώρας εξ αιτίας χιονόπτωσης ή παγετού
- Συντονισμός φορέων στην από κοινού αντιμετώπιση εκτάκτων αναγκών λόγω χιονοπτώσεων και παγετού στο οδικό δίκτυο της χώρας
- Έλεγχος του δικτύου παροχής πόσιμου νερού (υδραγωγείο, δίκτυο διανομής, κλπ.) από τους αρμόδιους φορείς ύδρευσης του Δήμου (Δ.Ε.Υ.Α.) και λήψη μέτρων για τη διασφάλιση της ποιότητας του πόσιμου νερού,
- Διάθεση κλειστών θερμαινόμενων κτηρίων για την προστασία των αστέγων και σχετική ενημέρωσή τους με δημόσιες ανακοινώσεις
- Παροχή βοήθειας (φαρμακευτικό υλικό, καύσιμα, τρόφιμα, είδη πρώτης ανάγκης) σε κατοίκους που έχουν αποκλειστεί λόγω πολυήμερης διακοπής της κυκλοφορίας στο οδικό δίκτυο εξαιτίας χιονοπτώσεων και παγετού
- Προσωρινή φιλοξενία των πολιτών σε στεγασμένους θερμαινόμενους χώρους (τουριστικά καταλύματα, κλπ.) που λόγω χιονοπτώσεων και παγετού η διαμονή στις κατοικίες τους έχει καταστεί αδύνατη, λόγω πολυήμερης διακοπής δικτύων παροχής ηλεκτρικού ρεύματος και ύδρευσης, ιδίως σε ορεινές και απομακρυσμένες περιοχές.

Σημειώνεται ότι ο κίνδυνος από την εκδήλωση χιονοστιβάδων, θεωρείται μικρός στην χώρα μας, δεδομένου ότι στις περιοχές που δύναται να εκδηλωθούν δεν έχουμε κατά κανόνα ανθρωπογενή δραστηριότητα.

Στο πλαίσιο αυτό και λόγω της βαρύτητας που έχει η αντιμετώπιση προβλημάτων από χιονοπτώσεις και παγετό στο οδικό δίκτυο της χώρας και προς αποφυγή συγχύσεων, κρίνεται απαραίτητη η ιδιαίτερη αναφορά στον προσδιορισμό των ρόλων και αρμοδιοτήτων των φορέων που εμπλέκονται σε έργα και δράσεις χειμερινής συντήρησης (Παράρτημα Α του παρόντος), η παροχή συντονιστικών οδηγιών για την από κοινού αντιμετώπισή τους, όπως επίσης και η έκδοση κατευθυντήριων οδηγιών από την Γενική Γραμματεία Πολιτικής Προστασίας για τη συντονισμένη δράση των φορέων χειμερινής συντήρησης με τους λοιπούς φορείς πολιτικής προστασίας που έχουν ως κύριο έργο την αντιμετώπιση εκτάκτων αναγκών και διαχείριση των συνεπειών λόγω χιονοπτώσεων και παγετού.

ΓΕΝΙΚΑ ΣΤΟΙΧΕΙΑ ΤΟΥ ΔΗΜΟΥ ΜΥΤΙΛΗΝΗΣ

Ο Δήμος Μυτιλήνης έχει έδρα στη Μυτιλήνη και ανήκει στην Περιφερειακή Ενότητα Λέσβου της Περιφέρειας Βορείου Αιγαίου.

Έχει έκταση 566,65 km², πληθυσμό 59.034 κατοίκους (ΕΛΣΤΑΤ 2021) και συνορεύει με τον ακόλουθο Δήμο:

- Δήμος Δυτικής Λέσβου

Ο Δήμος Μυτιλήνης διαιρείται διοικητικά στις ακόλουθες Δημοτικές Ενότητες και Κοινότητες, με τον αντίστοιχο μόνιμο πληθυσμό (ΥΑ 28549/17-04-2019 - ΦΕΚ 1327 Β):

ΔΗΜΟΣ ΜΥΤΙΛΗΝΗΣ (Έδρα: Μυτιλήνη)	ΜΟΝΙΜΟΣ ΠΛΗΘΥΣΜΟΣ 59.034/ ΑΠΟΓΡΑΦΗ 2021
Α. Δημοτική Ενότητα Μυτιλήνης	41.379
Κοινότητα Μυτιλήνης	33.523
Κοινότητα Λουτρών	1.339
Κοινότητα Ταξιαρχών	1.087
Κοινότητα Αγίας Μαρίνης	709
Κοινότητα Αλυφαντών	782
Κοινότητα Παμφίλων	1.264
Κοινότητα Παναγιούδας	982
Κοινότητα Αφάλωνος	456
Κοινότητα Μόριας	1.237
Β. Δημοτική Ενότητα Λουτροπόλεως Θερμής	2.772
Κοινότητα Λουτροπόλεως Θερμής	914
Κοινότητα Πύργων Θερμής	407
Κοινότητα Νέων Κυδωνιών	504
Κοινότητα Μιστεγνών	508
Κοινότητα Πηγής	291
Κοινότητα Κώμης	148
Γ. Δημοτική Ενότητα Ευεργέτουλα	2.438
Κοινότητα Ασωμάτου	155
Κοινότητα Ιππείου	723
Κοινότητα Κάτω Τρίτους	683
Κοινότητα Κεραμείων	338
Κοινότητα Λάμπου Μύλων	84
Κοινότητα Μυχού	243
Κοινότητα Συκούντος	212
Δ. Δημοτική Ενότητα Πλωμαρίου	4.852
Κοινότητα Πλωμαρίου	2.930
Κοινότητα Ακρασίου	237
Κοινότητα Αμπελικού	126
Κοινότητα Μεγαλοχωρίου	301
Κοινότητα Νεοχωρίου	73

Κοινότητα Παλαιοχωρίου	365
Κοινότητα Πλαγιάς	609
Κοινότητα Τρύγωνα	211
Ε. Δημοτική Ενότητα Γέρας	5.592
Κοινότητα Παλαιοκήπου	940
Κοινότητα Παππάδου	1.547
Κοινότητα Σκοπέλου	1.465
Κοινότητα Μεσαγρού	672
Κοινότητα Περάματος	702
Κοινότητα Πλακάδου	266
Ζ. Δημοτική Ενότητα Αγιάσου	2.001
Κοινότητα Αγιάσου	2.001

Στο **Παράρτημα ΙΑ** παρατίθεται αναλυτική κατάσταση και όλων των οικισμών του Δήμου Μυτιλήνης με τον αντίστοιχο πληθυσμό (ΕΛΣΤΑΤ 2021).

Ο Οργανισμός Εσωτερικής Υπηρεσίας του Δήμου Μυτιλήνης εγκρίθηκε με την 53979/20-11-20 Απόφαση Γενικού Γραμματέα Αποκεντρωμένης Διοίκησης Αιγαίου (ΦΕΚ: 53/Β'/2020) όπως τροποποιήθηκε και ισχύει έως σήμερα.

Τον **Δήμαρχο Μυτιλήνης, κ. ΧΡΙΣΤΟΦΑ ΠΑΝΑΓΙΩΤΗ** επικουρούν οι ακόλουθοι Αντιδήμαρχοι:

Αντιδήμαρχος ΚΑΡΕΚΟΣ ΠΑΝΑΓΙΩΤΗΣ με τις παρακάτω αρμοδιότητες:

Α) Οικονομικών Υπηρεσιών

Αντιδήμαρχος ΚΑΡΑΣΑΒΒΑΣ ΝΙΚΟΛΑΟΣ με αρμοδιότητες στους τομείς:

Α) Διοικητικών Υπηρεσιών

Β) Εξυπηρέτηση του Πολίτη

Γ) Πολιτικής Προστασίας

Αντιδήμαρχος ΚΑΤΖΑΝΟΣ ΓΕΩΡΓΙΟΣ με αρμοδιότητες στους τομείς:

Α) Καθημερινότητας

Αντιδήμαρχος ΧΙΩΤΕΛΛΗ ΕΡΙΦΥΛΗ με αρμοδιότητες στους τομείς:

1) Πολιτισμού

2) Κοινωνικής Πρόνοιας

Αντιδήμαρχος ΓΙΑΝΝΑΚΑΣ ΝΙΚΟΛΑΟΣ με τις παρακάτω αρμοδιότητες στους τομείς:

1) Τουρισμού

2) Επιχειρηματικότητας

Αντιδήμαρχος ΓΙΑΚΟΥΜΗΣ ΣΩΚΡΑΤΗΣ με αρμοδιότητες στους τομείς:

1) Αθλητισμού

Αντιδήμαρχος ΚΟΤΣΩΝΗΣ ΕΛΕΥΘΕΡΙΟΣ με αρμοδιότητες στους τομείς:

1) Παιδείας και Δια Βίου Μάθησης

2) Δ.Ε. Αγιάσου

Αντιδήμαρχος ΜΑΡΙΝΑΤΟΣ ΣΩΤΗΡΙΟΣ με τις παρακάτω αρμοδιότητες:

Α) Πολεοδομίας

Β) Δ.Ε. Μυτιλήνης (πλην Δ.Κ. Μυτιλήνης)

Αντιδήμαρχος ΤΣΙΒΓΟΥΛΗΣ ΧΡΗΣΤΟΣ με τις παρακάτω αρμοδιότητες:

- Α) Περιβάλλοντος
- Β) Πρωτογενούς τομέα
- Γ) Δ.Ε. Λουτρόπολης Θερμής

Αντιδήμαρχος ΣΕΚΕΡΤΖΗΣ ΠΑΝΑΓΙΩΤΗΣ με τις παρακάτω αρμοδιότητες:

- Α) Δ.Ε. Γέρας

Αντιδήμαρχος ΜΑΛΛΙΑΡΟΣ ΔΗΜΗΤΡΙΟΣ με τις παρακάτω αρμοδιότητες:

- Α) Δ.Ε. Πλωμαρίου

Εντεταλμένος Δημοτικός Σύμβουλος ΔΑΛΑΣ ΑΝΤΩΝΙΟΣ με τις παρακάτω αρμοδιότητες:

- Α) Δ.Ε. Ευεργέτουλα

Στα διοικητικά όρια του Δήμου έχουν την έδρα τους οι ακόλουθοι φορείς και υπηρεσίες:

- Αστυνομικό Τμήμα Μυτιλήνης
- Πυροσβεστική Υπηρεσία Μυτιλήνης
- Πυροσβεστικό Κλιμάκιο Αγιάσου
- Πυροσβεστικό Κλιμάκιο Πλωμαρίου
- Πυροσβεστικό Κλιμάκιο Γέρας
- Γενικό Νοσοκομείο Μυτιλήνης, «Βοστάνειο»
- Κέντρο Υγείας Μυτιλήνης
- Κέντρο Υγείας Πλωμαρίου
- Κεντρικό Λιμεναρχείο Μυτιλήνης
- Δ/νση Δασών Μυτιλήνης
- Δασονομείο Αγιάσου

ΜΕΡΟΣ 1**ΕΙΣΑΓΩΓΗ****ΜΕΡΟΣ 1. ΕΙΣΑΓΩΓΗ****1.1 Ιστορικό σύνταξης προηγούμενων εκδόσεων**

Σε εφαρμογή του άρθρου 17 του Ν.3013/2002 (ΦΕΚ 102 Α), με το οποίο ρυθμίζονται τα σχετικά με την κατάρτιση των σχεδίων πολιτικής προστασίας και τους υπόχρεους, προς τούτο, αρμόδιους κεντρικούς και περιφερειακούς φορείς και οργανισμούς κοινής ωφέλειας, εκδόθηκε η Υπουργική Απόφαση 1299/7-4-2003 «Έγκριση του από 7.4.2003 Γενικού Σχεδίου Πολιτικής Προστασίας με τη συνθηματική λέξη ΞΕΝΟΚΡΑΤΗΣ» (ΦΕΚ 423 Β).

Το παρόν σχέδιο συντάσσεται στα πλαίσια εφαρμογής της ανωτέρω ΥΑ 1299/7-4-2003 έγκρισης Υπουργού Εσωτερικών Δημόσιας Διοίκησης & Αποκέντρωσης του Γενικού Σχεδίου Πολιτικής Προστασίας «Ξενοκράτης» (ΦΕΚ 423 Β) και του άρθρου 63 του Ν.3852/2010 (ΦΕΚ 87 Α), όπου αναφέρεται ότι στις αρμοδιότητες της Εκτελεστικής Επιτροπής του Δήμου περιλαμβάνεται και η εισήγηση των σχεδίων αντιμετώπισης εκτάκτων αναγκών εξαιτίας φυσικών καταστροφών, σε εναρμόνιση με τα αντίστοιχα σχέδια της Περιφέρειας και του Υπουργείου Προστασίας του Πολίτη.

Το παρόν σχέδιο συντάχθηκε από το Γραφείο Πολιτικής Προστασίας του Δήμου Μυτιλήνης Από τον Δήμο Μυτιλήνης σύμφωνα με τις οδηγίες σχεδίασης της ΓΓΠΠ, όπως αυτές αναφέρονται αναλυτικά στην παράγραφο 14.2 του Γενικού Σχεδίου Αντιμετώπισης Εκτάκτων Αναγκών και Άμεσης/Βραχείας Διαχείρισης Συνεπειών από την Εκδήλωση Χιονοπτώσεων και Παγετού με την κωδική ονομασία «ΒΟΡΕΑΣ» της ΓΓΠΠ.

1.2 Χαρακτηρισμός βαθμού ασφαλείας:

ΑΔΙΑΒΑΘΜΗΤΟ

1.3 Πίνακας Διανομής

Παρατίθεται στο Παράρτημα ΙΑ.

1.4 Έναρξη ισχύος και εξουσιοδότηση εφαρμογής του Σχεδίου

Το παρόν Σχέδιο Αντιμετώπισης Εκτάκτων Αναγκών και Άμεσης/Βραχείας Διαχείρισης Συνεπειών από την Εκδήλωση Χιονοπτώσεων και Παγετού του Δήμου Μυτιλήνης υποβλήθηκε από το Γραφείο Πολιτικής Προστασίας του Δήμου Μυτιλήνης την ... /... /2026 στην Δημοτική Επιτροπή του Δήμου Μυτιλήνης. Η Εκτελεστική Επιτροπή του Δήμου Μυτιλήνης εισηγήθηκε την ... /.../2026 το παρόν σχέδιο στο Δημοτικό Συμβούλιο, το οποίο και ενέκρινε το παρόν Σχέδιο Αντιμετώπισης Εκτάκτων Αναγκών και Άμεσης/Βραχείας Διαχείρισης Συνεπειών από την Εκδήλωση Χιονοπτώσεων και Παγετού του Δήμου Μυτιλήνης στην συνεδρίαση του Δημοτικού Συμβουλίου της .../... /2026.

Ημερομηνία έναρξης ισχύος του παρόντος Σχεδίου Αντιμετώπισης Εκτάκτων Αναγκών και Άμεσης/Βραχείας Διαχείρισης Συνεπειών από την Εκδήλωση Χιονοπτώσεων και Παγετού του Δήμου Μυτιλήνης ορίζεται η ... /... /2026.

Το παρόν Σχέδιο συντάχθηκε από το Γραφείο Πολιτικής Προστασίας του Δήμου Μυτιλήνης σύμφωνα με τις οδηγίες σχεδίασης της ΓΓΠΠ, όπως αυτές αναφέρονται αναλυτικά στην παράγραφο 14.2 του

Γενικού Σχεδίου Αντιμετώπισης Εκτάκτων Αναγκών και Άμεσης/Βραχείας Διαχείρισης Συνεπειών από την Εκδήλωση Χιονοπτώσεων και Παγετού με την κωδική ονομασία «ΒΟΡΕΑΣ» της ΓΓΠΠ, το οποίο διαβίβασε με το υπ' αριθ. Α2614/02-12-2022 (ΑΔΑ: Ρ7ΟΒ46ΝΠΙΘ-2ΟΘ) έγγραφό της.

1.5 Οδηγίες για την ενεργοποίηση και εφαρμογή του Σχεδίου

Ο συντονισμός της διάθεσης των μέσων του Δήμου Μυτιλήνης για την αντιμετώπιση εκτάκτων αναγκών και την άμεση/βραχεία διαχείριση των συνεπειών από την εκδήλωση Χιονοπτώσεων και Παγετού, αποτελεί αρμοδιότητα του Δημάρχου Μυτιλήνης στο πλαίσιο εφαρμογής της Υ.Α. 1299/7-4-2003 (ΞΕΝΟΚΡΑΤΗΣ) και του Ν.3852/2010 όπως ισχύει.

Το παρόν σχέδιο ενεργοποιείται και εφαρμόζεται για την λήψη μέτρων και την υλοποίηση δράσεων:

- αυξημένης ετοιμότητας εν όψει επαπειλούμενου κινδύνου για την εκδήλωση χιονοπτώσεων και παγετού
- αντιμετώπισης εκτάκτων αναγκών και της άμεσης/βραχείας διαχείρισης των συνεπειών από την εκδήλωση χιονοπτώσεων και παγετού

Διευκρινίζεται ότι η έκδοση απόφασης κήρυξης της περιοχής σε κατάσταση έκτακτης ανάγκης πολιτικής προστασίας δεν αποτελεί προϋπόθεση ενεργοποίησης και εφαρμογής του παρόντος σχεδίου.

Ως συντονισμός στο παρόν Σχέδιο Αντιμετώπισης Εκτάκτων Αναγκών και Άμεσης/Βραχείας Διαχείρισης Συνεπειών από την Εκδήλωση Χιονοπτώσεων και Παγετού του Δήμου Μυτιλήνης νοείται η οργάνωση και διατήρηση της συνεργασίας μεταξύ των διαφόρων οργανικών μονάδων του Δήμου Μυτιλήνης καθώς και μεταξύ φορέων ή υπηρεσιών ή άλλου εμπλεκόμενου δυναμικού και μέσω πολιτικής προστασίας σε τοπικό επίπεδο για την εξασφάλιση ενιαίας και συγχρονισμένης δράσης.

Επισημαίνεται ότι το θεσμικό πλαίσιο αποτελεί τη βάση για την υλοποίηση σειράς δράσεων οι οποίες δύνανται να διαφοροποιούνται σε κάθε συμβάν, ανάλογα με τις απαιτήσεις διαχείρισης του καταστροφικού φαινομένου, από τους εμπλεκόμενους φορείς και δεν είναι περιοριστικό όσον αφορά το εύρος των δράσεων αυτών.

ΜΕΡΟΣ 2**ΣΚΟΠΟΣ / ΣΤΟΧΟΙ /
ΑΝΑΛΥΣΗ ΚΙΝΔΥΝΟΥ/ ΙΔΕΑ
ΕΠΙΧΕΙΡΗΣΕΩΝ****ΜΕΡΟΣ 2. ΣΚΟΠΟΣ / ΣΤΟΧΟΙ / ΑΝΑΛΥΣΗ ΚΙΝΔΥΝΟΥ / ΙΔΕΑ ΕΠΙΧΕΙΡΗΣΕΩΝ****2.1 Σκοπός**

Με το Σχέδιο Αντιμετώπισης Εκτάκτων Αναγκών και Άμεσης/Βραχείας Διαχείρισης Συνεπειών από την Εκδήλωση Χιονοπτώσεων και Παγετού του Δήμου Μυτιλήνης επιδιώκεται η άμεση και συντονισμένη απόκριση των εμπλεκόμενων Φορέων σε Τοπικό επίπεδο:

- για την υλοποίηση προπαρασκευαστικών μέτρων και δράσεων πολιτικής προστασίας που συμβάλλουν στην ετοιμότητα του ανθρώπινου δυναμικού και των μέσων για την αντιμετώπιση εκτάκτων αναγκών και την άμεση/βραχεία διαχείριση των συνεπειών από την εκδήλωση χιονοπτώσεων και παγετού
- για την αποτελεσματική αντιμετώπιση εκτάκτων αναγκών από την εκδήλωση χιονοπτώσεων και παγετού και την άμεση διαχείριση των συνεπειών τους, δράσεις που αποβλέπουν στην προστασία της ζωής, της υγείας και της περιουσίας των πολιτών, καθώς και στην προστασία του φυσικού περιβάλλοντος, των πλουτοπαραγωγικών πηγών και των υποδομών της χώρας

Προϋπόθεση για την επίτευξη του σκοπού αυτού είναι η συνέργεια, η συνεργασία και η διαλειτουργικότητα των εμπλεκόμενων Φορέων σε Τοπικό επίπεδο.

2.2 Αντικειμενικοί Στόχοι

- Προσδιορισμός ρόλων και αρμοδιοτήτων όλων των εμπλεκόμενων Φορέων σε Τοπικό επίπεδο και σε όλες τις φάσεις κινητοποίησης του συστήματος Πολιτικής Προστασίας.
- Δρομολόγηση προπαρασκευαστικών μέτρων και δράσεων πολιτικής προστασίας που συμβάλλουν στην ετοιμότητα του ανθρώπινου δυναμικού και των μέσων για την αντιμετώπιση εκτάκτων αναγκών και την άμεση/βραχεία διαχείριση των συνεπειών από την εκδήλωση χιονοπτώσεων και παγετού
- Συντονισμένη δράση των εμπλεκόμενων Φορέων σε τοπικό επίπεδο στην αντιμετώπιση εκτάκτων αναγκών και την άμεση/βραχεία διαχείριση των συνεπειών από την εκδήλωση χιονοπτώσεων και παγετού.

2.3 Ανάλυση Κινδύνου – Κατάσταση – Παραδοχές – Προϋποθέσεις- Παράμετροι Σχεδιασμού**2.3.1 Ανάλυση Κινδύνου**

Προβλήματα από χιονοπτώσεις και παγετό παρατηρούνται στη χώρα μας συνήθως από το δεύτερο δεκαπενθήμερο του μηνός Νοεμβρίου ως και τις αρχές Απριλίου και η εμφάνισή τους συνδέεται κυρίως:

- με το υψόμετρο (πιο συχνή σε ορεινές και ημιορεινές περιοχές)
- το γεωγραφικό πλάτος (πιο συχνή σε κεντρική και βόρεια Ελλάδα) και
- την απόσταση από τη θάλασσα (πιο συχνή στις ηπειρωτικές περιοχές)

και ως εκ τούτου εντοπίζονται κατά κύριο λόγο στις βορειότερες περιοχές της χώρας και σε μεγάλα υψόμετρα.

Ο κίνδυνος από την εκδήλωση χιονοστιβάδων, θεωρείται μικρός στην χώρα μας, δεδομένου ότι στις περιοχές που δύναται να εκδηλωθούν¹ δεν έχουμε κατά κανόνα ανθρωπογενή δραστηριότητα.

2.3.2 Κατάσταση – Παραδοχές – Προϋποθέσεις- Παράμετροι Σχεδιασμού

Κατάσταση:

Τα έντονα καιρικά φαινόμενα που εκδηλώνονται με την μορφή χιονόπτωσης- χιονοθύελλας, Παγετού και Δριμέως Ψύχους είναι φαινόμενα που εντάσσονται στην κατηγορία των φυσικών καταστροφών και δύναται να προκαλέσουν σοβαρά προβλήματα στην καθημερινή ζωή των κατοίκων των πόλεων και της υπαίθρου. Οι κύριες κατά κανόνα επιπτώσεις που μπορεί να προκληθούν από τα παραπάνω φαινόμενα σύμφωνα με το Γενικό Σχέδιο «Ξενοκράτης» (ΥΑ 1299/7-4-2003 - ΦΕΚ 423Β/2003) είναι επιπτώσεις στην υγεία ανθρώπων και ζώων, επιπτώσεις σε γεωργία και κτηνοτροφία, διακοπή συγκοινωνιών, αποκλεισμοί περιοχών, εγκλωβισμός ατόμων, υλικές ζημιές, τραυματισμός και θάνατος πολιτών.

Παρά το γεγονός ότι κατά τη χειμερινή περίοδο στη χώρα μας η εκδήλωση των φαινομένων αυτών συνήθως διαρκεί από μερικές ώρες μέχρι μερικές μέρες, έχουν παρατηρηθεί έντονες χιονοπτώσεις και φαινόμενα παγετού που προκάλεσαν σοβαρά προβλήματα στην καθημερινή ζωή των κατοίκων των πόλεων και της υπαίθρου, παρά τις προσπάθειες που κατέβαλαν οι αρμόδιοι φορείς για την αποκατάστασή της.

Είναι σαφές ότι η διακοπή της κυκλοφορίας των οχημάτων στο οδικό δίκτυο της χώρας αποτελεί την κύρια, κατά κανόνα, δυσμενή επίπτωση η οποία ενδέχεται να οδηγήσει σε καταστάσεις έκτακτης ανάγκης, όπως εγκλωβισμός ατόμων, αδυναμία αποκατάστασης βλαβών σε δίκτυα παροχής ηλεκτρικής ενέργειας κλπ., χωρίς να υποβαθμίζονται ανάλογα προβλήματα που ενδέχεται να προκληθούν στο σιδηροδρομικό δίκτυο της χώρας, ή άλλες υποδομές.

Παραδοχές:

Η εκδήλωση χιονοπτώσεων και παγετού δύναται να προκαλέσει:

- εγκλωβισμούς ατόμων λόγω χιονοπτώσεων και παγετού, όπως για παράδειγμα κτηνοτρόφων, εκδρομέων, κυνηγών, κλπ..
- εγκλωβισμούς οδηγών και επιβατών στο οδικό δίκτυο
- εγκλωβισμούς επιβατών και εργαζομένων στο σιδηροδρομικό δίκτυο της χώρας
- ανάγκη αντιμετώπισης περιστατικών υγείας σε περιοχές όπου διαπιστωμένα έχει διακοπεί η κυκλοφορία στο οδικό δίκτυο από την εκδήλωση χιονοπτώσεων και παγετού
- διακοπές δικτύων κοινής ωφέλειας, με κυριότερες α) τη διακοπή στο δίκτυο παροχής ηλεκτρικού ρεύματος με πολλαπλές επιπτώσεις στην καθημερινή διαβίωση (θέρμανση οικιών), στις επιχειρήσεις, στην παροχή υπηρεσιών, κλπ. και β) τη διακοπή υδροδότησης
- αποκλεισμό οικισμών λόγω διακοπής κυκλοφορίας από την εκδήλωση εκτεταμένων χιονοπτώσεων και παγετού
- άμεσες και έμμεσες οικονομικές απώλειες από καταστροφές στις περιουσίες των πολιτών, στον πρωτογενή τομέα (γεωργία, κτηνοτροφία), και σε διάφορες υποδομές της χώρας (δίκτυα ηλεκτρισμού, τηλεπικοινωνιών κλπ..) από πτώσεις δέντρων κλπ..

¹ Η εκδήλωση χιονοστιβάδων συνδέεται κυρίως με το υψόμετρο και τις κλίσεις των βουνοπλαγιών (ο κίνδυνος αυξάνεται σε πρηνή με μεσαίες κλίσεις (30°-60°) και απαιτεί υψηλούς ρυθμούς χιονόπτωσης και σημαντικό πάχος μανδύα χιονιού)

Προϋποθέσεις:

Προϋποθέσεις για την εφαρμογή του Σχεδίου Αντιμετώπισης Εκτάκτων Αναγκών και Άμεσης/Βραχείας Διαχείρισης Συνεπειών από την Εκδήλωση Χιονοπτώσεων και Παγετού του Δήμου Μυτιλήνης είναι οι ακόλουθες:

- Η αποσαφήνιση των ρόλων και των αρμοδιοτήτων όλων των εμπλεκόμενων φορέων πολιτικής προστασίας σε τοπικό επίπεδο ανά δράση, με βάση το ισχύον θεσμικό πλαίσιο
- Η αναθεώρηση – επικαιροποίηση - εναρμόνιση του σχεδιασμού των εμπλεκόμενων φορέων σε τοπικό επίπεδο σύμφωνα με το παρόν σχέδιο και η σύνταξη ή επικαιροποίηση των αντίστοιχων μνημονίων ενεργειών
- Ο προσδιορισμός του ανθρώπινου δυναμικού και των μέσων που δύνανται να διατεθούν σε Τοπικό επίπεδο για την αντιμετώπιση εκτάκτων αναγκών και την άμεση/βραχεία διαχείριση των συνεπειών από την εκδήλωση χιονοπτώσεων και Παγετού
- Η εξασφάλιση ετοιμότητας όλων των επιχειρησιακά εμπλεκόμενων φορέων σε τοπικό επίπεδο σε κάθε στάδιο επιχειρήσεων
- Η διασφάλιση της επικοινωνίας μεταξύ όλων των εμπλεκόμενων φορέων σε τοπικό επίπεδο για την απρόσκοπτη ροή πληροφοριών.

Παράμετροι Σχεδιασμού:

- Εκδήλωση χιονοπτώσεων και παγετού με συνέπειες στην λειτουργία των υποδομών της χώρας (οδικό δίκτυο, δίκτυα κοινής ωφέλειας, κλπ.), καθώς και στην υγεία των πολιτών
- Εμπλοκή φορέων σε Κεντρικό, Περιφερειακό και Τοπικό επίπεδο
- Αδυναμία άμεσης/βραχείας διαχείρισης των συνεπειών σε τοπικό επίπεδο

2.4 Ιδέα Επιχειρήσεων

Στο πλαίσιο του παρόντος Σχεδίου Αντιμετώπισης Εκτάκτων Αναγκών και Άμεσης/Βραχείας Διαχείρισης Συνεπειών από την Εκδήλωση Χιονοπτώσεων και Παγετού του Δήμου Μυτιλήνης δρομολογούνται οι ακόλουθες κύριες δράσεις:

Α δράσεις αυξημένης ετοιμότητας εν όψει επαπειλούμενου κινδύνου για την εκδήλωση χιονοπτώσεων και παγετού

Β] δράσεις αντιμετώπισης εκτάκτων αναγκών και άμεσης/βραχείας διαχείρισης των συνεπειών από την εκδήλωση χιονοπτώσεων και παγετού

Βασική αρχή εφαρμογής του Σχεδίου Αντιμετώπισης Εκτάκτων Αναγκών και Άμεσης/Βραχείας Διαχείρισης Συνεπειών από την Εκδήλωση Χιονοπτώσεων και Παγετού του Δήμου Μυτιλήνης είναι η συνεργασία όλων των εμπλεκόμενων φορέων σε τοπικό επίπεδο και η συντονισμένη δράση τους, όπως αυτή καθορίζεται από το ισχύον θεσμικό πλαίσιο. Οι εμπλεκόμενες οργανικές μονάδες ενεργοποιούνται σε κάθε Φάση του Συστήματος Κινητοποίησης Πολιτικής Προστασίας (συνήθης ετοιμότητα, αυξημένη ετοιμότητα, άμεση κινητοποίηση-επέμβαση, αποκατάσταση) σύμφωνα με τα αναφερόμενα στο ΜΕΡΟΣ 6 του παρόντος.

ΜΕΡΟΣ 3**ΡΟΛΟΙ, ΑΡΜΟΔΙΟΤΗΤΕΣ ΚΑΙ
ΚΥΡΙΕΣ ΔΡΑΣΕΙΣ ΤΟΥ ΔΗΜΟΥ
ΜΥΤΙΛΗΝΗΣ****ΜΕΡΟΣ 3. ΡΟΛΟΙ, ΑΡΜΟΔΙΟΤΗΤΕΣ ΚΑΙ ΚΥΡΙΕΣ ΔΡΑΣΕΙΣ ΤΟΥ ΔΗΜΟΥ ΜΥΤΙΛΗΝΗΣ ΓΙΑ ΤΗΝ
ΑΝΤΙΜΕΤΩΠΙΣΗ ΕΚΤΑΚΤΩΝ ΑΝΑΓΚΩΝ ΚΑΙ ΤΗΝ ΑΜΕΣΗ/ΒΡΑΧΕΙΑ ΔΙΑΧΕΙΡΙΣΗ ΣΥΝΕΠΕΙΩΝ ΑΠΟ ΤΗΝ
ΕΚΔΗΛΩΣΗ ΧΙΟΝΟΠΤΩΣΕΩΝ ΚΑΙ ΠΑΓΕΤΟΥ**

Ο Δήμος Μυτιλήνης ως φορέας πολιτικής προστασίας (άρθ. 3 του Ν.3013/2002 όπως ισχύει), μετά την εκδήλωση χιονοπτώσεων και παγετού κινητοποιούνται και δρομολογούν δράσεις εντός της χωρικής αρμοδιότητάς τους που αποβλέπουν στην εκπλήρωση του σκοπού της πολιτικής προστασίας που συνδέεται κατά κύριο λόγο με την προστασία της ζωής και της περιουσίας των πολιτών από καταστροφές, καθώς και στη διαχείριση των συνεπειών σε υποδομές αρμοδιότητάς τους.

Οι δράσεις πολιτικής προστασίας του Δήμου Μυτιλήνης στην αντιμετώπιση εκτάκτων αναγκών και την άμεση/βραχεία διαχείριση των συνεπειών από την εκδήλωση χιονοπτώσεων και παγετού, θεσμικά απορρέουν κατά κύριο λόγο από το Ν.3013/2002 (όπως αυτός έχει τροποποιηθεί και ισχύει), καθώς και το νέο πλαίσιο της Αυτοδιοίκησης – Πρόγραμμα Καλλικράτης (Ν.3852/2010, όπως έχει τροποποιηθεί και ισχύει), σύμφωνα με τα οποία τους έχουν αποδοθεί σημαντικές αρμοδιότητες για την πρόληψη, ετοιμότητα, αντιμετώπιση και αποκατάσταση των καταστροφών. Είναι δεδομένο ότι το ανωτέρω θεσμικό πλαίσιο αποτελεί τη βάση για την υλοποίηση σειράς δράσεων, που δρομολογούνται από το Δήμο Μυτιλήνης για την αντιμετώπιση εκτάκτων αναγκών και την άμεση/βραχεία διαχείριση των συνεπειών από την εκδήλωση χιονοπτώσεων και παγετού και δεν είναι περιοριστικό όσον αφορά το εύρος των δράσεων αυτών, οι οποίες δύναται να διαφοροποιούνται σε κάθε συμβάν, ανάλογα με την ένταση και την έκταση της καταστροφής, το προσωπικό και τα μέσα που είναι άμεσα διαθέσιμα, τις ιδιαιτερότητες της περιοχής εκδήλωσής του (νησιωτικός χώρος, κλπ.), τον αριθμό των πληγέντων, κλπ..

Ο Δήμος στο πλαίσιο του σχεδιασμού και λήψης μέτρων για την αντιμετώπιση εκτάκτων αναγκών και διαχείριση των συνεπειών λόγω χιονοπτώσεων και παγετού έχουν αρμοδιότητες που συνδέονται με τον:

- προγραμματισμό έργων και δράσεων χειμερινής συντήρησης για την αντιμετώπιση προβλημάτων από χιονοπτώσεις και παγετό στο οδικό δίκτυο αρμοδιότητάς τους, με στόχο την ασφαλή κυκλοφορία και τον περιορισμό στο ελάχιστο των καθυστερήσεων και των ατυχημάτων.
- σχεδιασμό και λήψη μέτρων πολιτικής προστασίας για την αντιμετώπιση εκτάκτων αναγκών και διαχείριση των συνεπειών λόγω χιονοπτώσεων και παγετού

Στα πλαίσια του παρόντος Γενικού Σχεδίου Αντιμετώπισης Εκτάκτων Αναγκών και Άμεσης/Βραχείας Διαχείρισης των Συνεπειών από την Εκδήλωση Χιονοπτώσεων και Παγετού του Δήμου Μυτιλήνης στην

φάση αυτή του Συστήματος Κινητοποίησης Πολιτικής Προστασίας στην οποία προϋποτίθεται η εκδήλωση του φαινομένου και συμπληρωματικά με τα όσα αναφέρονται στο Παράρτημα Α του παρόντος σχετικά με τη χειμερινή συντήρηση αρμοδιότητας Δήμων, ο Δήμαρχος Μυτιλήνης στο πλαίσιο των αρμοδιοτήτων του για το σχεδιασμό και τη λήψη μέτρων πολιτικής προστασίας για την αντιμετώπιση εκτάκτων αναγκών και διαχείριση των συνεπειών λόγω χιονοπτώσεων και παγετού, δρομολογεί δράσεις που αφορούν:

- Την ενημέρωση των κατοίκων, αγροτών και κτηνοτρόφων με βάση τα δελτία πρόγνωσης καιρού της Ε.Μ.Υ. και την παροχή οδηγιών για τη λήψη μέτρων αυτοπροστασίας από ενδεχόμενους κινδύνους που συνδέονται με την εκδήλωση χιονοπτώσεων και παγετού.
- Την ενεργοποίηση του Μητρώου Εργοληπτών για την αντιμετώπιση εκτάκτων αναγκών του Δήμου για την διάθεση επιπλέον πόρων στις αρμόδιες υπηρεσίες χειμερινής συντήρησης του Δήμου, σε περίπτωση που τα διαθέσιμα μέσα και τα υλικά του προγράμματος χειμερινής συντήρησης δεν επαρκούν για την άμεση αντιμετώπιση χιονοπτώσεων και παγετού στο οδικό δίκτυο αρμοδιότητας του Δήμου.
- Την υποστήριξη του έργου των λοιπών επιχειρησιακά εμπλεκόμενων φορέων (Π.Σ., ΕΛ.ΑΣ., ΕΚΑΒ, κλπ.), κατόπιν σχετικού αιτήματος, με τη διάθεση ιδίων μέσων ή μέσων που δύναται να εξασφαλίσει δια του Μητρώου Εργοληπτών για την αντιμετώπιση εκτάκτων αναγκών του Δήμου σε περίπτωση που τα άμεσα διαθέσιμα μέσα του Δήμου δεν επαρκούν.
- Τον έλεγχο του δικτύου παροχής πόσιμου νερού (υδραγωγείο, δίκτυο διανομής, κλπ.) από τους αρμόδιους φορείς ύδρευσης του Δήμου (Δ.Ε.Υ.Α.Λ) και τη λήψη μέτρων για τη διασφάλιση της ποιότητας του πόσιμου νερού,
- Τη διάθεση κλειστών θερμαινόμενων κτηρίων για την προστασία των αστέγων και τη σχετική ενημέρωσή τους με δημόσιες ανακοινώσεις
- την δρομολόγηση δράσεων για την παροχή βοήθειας (φαρμακευτικό υλικό, καύσιμα, τρόφιμα, είδη πρώτης ανάγκης) σε κατοίκους που έχουν αποκλειστεί λόγω πολυήμερης διακοπής της κυκλοφορίας στο οδικό δίκτυο εξαιτίας χιονοπτώσεων και παγετού, με την συνδρομή του Π.Σ..
- την προσωρινή φιλοξενία των πολιτών σε στεγασμένους θερμαινόμενους χώρους (τουριστικά καταλύματα, κλπ.) που λόγω χιονοπτώσεων και παγετού η διαμονή στις κατοικίες τους έχει καταστεί αδύνατη, λόγω πολυήμερης διακοπής δικτύων παροχής ηλεκτρικού ρεύματος και ύδρευσης, ιδίως σε ορεινές και απομακρυσμένες περιοχές,
- Την υποβολή αιτήματος κήρυξης της περιοχής σε Κατάσταση Έκτακτης Ανάγκης Πολιτικής Προστασίας
- Τη λήψη απόφαση διακοπής μαθημάτων λόγω έκτακτων συνθηκών, σε συνεργασία με τον οικείο Περιφερειάρχη και τη οικεία Διεύθυνση Πρωτοβάθμιας και Δευτεροβάθμιας Εκπαίδευσης

Διευκρινίζεται ότι τα έργα και δράσεις χειμερινής συντήρησης στο οδικό δίκτυο της χώρας, που αφορούν στις απαιτούμενες εργασίες για την αντιμετώπιση του πάγου και την απομάκρυνση του χιονιού από το οδόστρωμα του οδικού δικτύου, δεν εμπίπτουν στην κατηγορία των έργων και δράσεων Πολιτικής Προστασίας. Ωστόσο η ένταση και η έκταση των φαινομένων και η δυσκολία συντονισμού των φορέων στην από κοινού αντιμετώπιση προβλημάτων από χιονοπτώσεις και παγετό στο οδικό δίκτυο ενδέχεται να οδηγήσει σε καταστάσεις έκτακτης ανάγκης Πολιτικής Προστασίας. Για το σκοπό αυτό, ιδιαίτερη αναφορά στα έργα και δράσεις που υλοποιούνται από τους φορείς χειμερινής συντήρησης του οδικού δικτύου της χώρας, στις αρμοδιότητές τους, καθώς και στον αντίστοιχο σχεδιασμό τους, αναφέρονται αναλυτικά στο Παράρτημα Α.

3.1 Προπαρασκευαστικές δράσεις του Δήμου Μυτιλήνης

Τα προπαρασκευαστικά μέτρα και δράσεις πολιτικής προστασίας που συμβάλλουν στην ετοιμότητα του ανθρώπινου δυναμικού και των μέσων που διαθέτει ο Δήμος Μυτιλήνης για την αντιμετώπιση εκτάκτων αναγκών και την άμεση/βραχεία διαχείριση συνεπειών από την χιονοπτώσεων και παγετού, δρομολογούνται με εντολή Δημάρχου και προσδιορίζονται θεματικά στις παρακάτω ενότητες:

- Ορισμός υπευθύνων του Αυτοτελούς Τμήματος Πολιτικής Προστασίας του Δήμου Μυτιλήνης.
- Σύνταξη ή επικαιροποίηση του Σχεδίου Αντιμετώπισης Εκτάκτων Αναγκών και Άμεσης/Βραχείας Διαχείρισης Συνεπειών από την Εκδήλωση χιονοπτώσεων και παγετού του Δήμου Μυτιλήνης με βάση τις οδηγίες σχεδίασης της παραγράφου 14.2 του Γενικού Σχεδίου Αντιμετώπισης Εκτάκτων Αναγκών και Άμεσης/Βραχείας Διαχείρισης Συνεπειών από την Εκδήλωση Χιονοπτώσεων και Παγετού με την κωδική ονομασία «ΒΟΡΕΑΣ» (2^η έκδοση)
- Σύνταξη ή επικαιροποίηση του Μνημονίου Ενεργειών για την Αντιμετώπιση Εκτάκτων Αναγκών και την Άμεση/Βραχεία Διαχείριση Συνεπειών από την Εκδήλωση Χιονοπτώσεων και Παγετού, από το Γραφείο Πολιτικής Προστασίας του Δήμου Μυτιλήνης βάσει των δράσεων που προβλέπονται στο παρόν Σχέδιο Αντιμετώπισης Εκτάκτων Αναγκών και Άμεσης/Βραχείας Διαχείρισης Συνεπειών από την Εκδήλωση Χιονοπτώσεων και Παγετού του Δήμου Μυτιλήνης. Το ανωτέρω μνημόνιο ενεργειών προσαρτάται στο Σχέδιο Αντιμετώπισης Εκτάκτων Αναγκών και Άμεσης/Βραχείας Διαχείρισης Συνεπειών από την Εκδήλωση Χιονοπτώσεων και Παγετού του Δήμου Μυτιλήνης και αποτελεί αναπόσπαστο μέρος του
- Κοινοποίηση του Σχεδίου Αντιμετώπισης Εκτάκτων Αναγκών και Άμεσης/Βραχείας Διαχείρισης Συνεπειών από την Εκδήλωση Χιονοπτώσεων και Παγετού του Δήμου Μυτιλήνης στην Πυροσβεστική Υπηρεσία Μυτιλήνης στην Αστυνομική Δ/ση Λέσβου και το Αστυνομικό Τμήμα Μυτιλήνης.
- Έλεγχος καλής λειτουργίας και συντήρηση εξοπλισμού και μέσων που θα χρησιμοποιηθούν για την αντιμετώπιση εκτάκτων αναγκών και την άμεση/βραχεία διαχείριση των συνεπειών από την εκδήλωση Χιονοπτώσεων και Παγετού
- Κατάρτιση μνημονίων συνεργασίας με ιδιωτικούς φορείς, με την μορφή Μητρώου Εργοληπτών (εταιρειών – φυσικών προσώπων) για την αντιμετώπιση εκτάκτων αναγκών, για την εξασφάλιση επιπλέον πόρων προς ενίσχυση του έργου τους στην αντιμετώπιση εκτάκτων αναγκών και τη διαχείριση των συνεπειών από την εκδήλωση χιονοπτώσεων και παγετού
- Καθορισμός θερμαινόμενων χώρων για την προστασία αστέγων
- Πληροφόρηση και ευαισθητοποίηση των πολιτών για τη λήψη μέτρων πρόληψης και αυτοπροστασίας από κινδύνους που προέρχονται από την εκδήλωση Χιονοπτώσεων και Παγετού

- Εξασφάλιση των οικονομικών πόρων για την υλοποίηση των δράσεων του Δήμου Μυτιλήνης που προβλέπονται στο παρόν σχέδιο (συντήρηση και λειτουργία μηχανημάτων και εξοπλισμού, μίσθωση μηχανημάτων, πρόσληψη εποχιακού προσωπικού, προμήθεια υλικών κλπ..)
- Έλεγχος της λειτουργίας του συστήματος επικοινωνίας και ροής πληροφοριών για τη διασφάλιση της ικανότητας απρόσκοπτης ανταλλαγής πληροφοριών μεταξύ των εμπλεκόμενων Φορέων και της λήψης αποφάσεων
- Προπαρασκευαστική σύγκληση του Τοπικό Επιχειρησιακό Συντονιστικού Οργάνου Πολιτικής Προστασίας(ΤΕΣΟΠΠ) με ευθύνη του Δημάρχου Μυτιλήνης, σύμφωνα με τα προβλεπόμενα στην παράγραφο 3.2 του παρόντος.
- Συμμετοχή στο Περιφερειακό Επιχειρησιακό Συντονιστικό Όργανο Πολιτικής Προστασίας της Περιφερειακής Ενότητας Λέσβου (ΠΕΣΟΠΠ), εφόσον προσκληθεί, για την επίλυση ζητημάτων συνεργασίας μεταξύ των εμπλεκόμενων φορέων στην αντιμετώπιση εκτάκτων αναγκών λόγω εκδήλωσης Χιονοπτώσεων και Παγετού
- Διενέργεια άσκησης Πολιτικής Προστασίας για την εκπαίδευση του προσωπικού και την αξιολόγηση της επιχειρησιακής ετοιμότητας των υπηρεσιών του Δήμου έναντι χιονοπτώσεων και παγετού, σύμφωνα με τις κατευθυντήριες οδηγίες της ΓΓΠΠ (παράγραφος 8.2.1 του παρόντος).

Οι ανωτέρω δράσεις πολιτικής προστασίας έχουν ως στόχο την προετοιμασία του μηχανισμού πολιτικής προστασίας για την αντιμετώπιση εκτάκτων αναγκών και την άμεση/βραχεία διαχείριση των συνεπειών λόγω εκδήλωσης Χιονοπτώσεων και Παγετού.

Ως θερμαινόμενοι χώροι ορίζονται οι εξής:

- **Κλειστό Νεάπολης**
- **Μπαλόνια (Χώροι αθλητισμού)**
- **Δημοτικό Θέατρο Μυτιλήνης**
- **Πολιτιστικά Κέντρα Γέρας και Πλωμαρίου**
- **Μουσείο Βρανά στη Γέρα**
- **Όλοι οι σχολικοί χώροι στη Δ.Ε. Αγιάσου**

Ως σημεία απόθεσης αλατιού ορίζονται:

- **ΕΨΙΠΑΛ**
- **ΚΤΕΟ Περιφέρειας**
- **Δ.Ε. Αγιάσου (πίσω από το Πυροσβεστικό Κλιμάκιο και στην είσοδο και έξοδο του χωριού)**

3.2 Προπαρασκευαστική σύγκληση Τοπικού Επιχειρησιακού Συντονιστικού Οργάνου Πολιτικής Προστασίας του Δήμου Μυτιλήνης (ΤΕΣΣΟΠ) για την ετοιμότητα αντιμετώπισης κινδύνων από την εκδήλωση χιονοπτώσεων και παγετού

Με σκοπό την παρακολούθηση της πορείας υλοποίησης των προπαρασκευαστικών μέτρων και δράσεων που συμβάλλουν στην προετοιμασία του Δήμου Μυτιλήνης στην αντιμετώπιση κινδύνων που προέρχονται από την εκδήλωση χιονοπτώσεων και παγετού, συγκαλείται ετησίως με ευθύνη του Δημάρχου το Τοπικού Επιχειρησιακού Συντονιστικού Οργάνου Πολιτικής Προστασίας του Δήμου Μυτιλήνης (ΤΕΣΣΟΠ), στο οποίο εξετάζονται θέματα που αφορούν:

- Την ετοιμότητα των υπηρεσιών του Δήμου Μυτιλήνης που εμπλέκονται σε δράσεις πολιτικής προστασίας (συντήρηση εξοπλισμού και μηχανημάτων, ανάθεση και καταμερισμός αρμοδιοτήτων, εξουσιοδοτικές πράξεις, κλπ.)
- Τη διασφάλιση της επικοινωνίας μεταξύ όλων των εμπλεκόμενων υπηρεσιών και οργάνων σε επίπεδο Δήμου για την απρόσκοπτη ροή πληροφοριών
- το συντονισμό των υπηρεσιών του Δήμου στην αντιμετώπιση κινδύνων από χιονοπτώσεις και παγετό
- Την ενημέρωση της οργανικής μονάδας Πολιτικής Προστασίας του Δήμου Μυτιλήνης για τις δράσεις που αναλαμβάνουν οι λοιποί επιχειρησιακά εμπλεκόμενοι φορείς και υπηρεσίες σε επίπεδο Δήμου (Π.Σ., ΕΛ.ΑΣ., κλπ.) στο πλαίσιο αντιμετώπισης εκτάκτων αναγκών και άμεσης/βραχείας διαχείρισης των συνεπειών από την εκδήλωση χιονοπτώσεων και παγετού
- Το συντονισμό δράσεων πολιτικής προστασίας των λοιπών φορέων (ΕΛ.ΑΣ., Π.Σ., ΕΚΑΒ, κλπ.) σε επίπεδο Δήμου για την αντιμετώπιση κινδύνων από την εκδήλωση χιονοπτώσεων και παγετού
- Τον προσδιορισμό μέτρων ετοιμότητας όταν προβλέπεται από την ΕΜΥ η εκδήλωση έντονων καιρικών φαινομένων (χιονοπτώσεων και παγετού)
- Την αξιοποίηση των Εθελοντικών Οργανώσεων Πολιτικής Προστασίας που δραστηριοποιούνται σε επίπεδο Δήμου σε δράσεις για την υποστήριξη του έργου του Δημάρχου στην αντιμετώπιση εκτάκτων αναγκών και την άμεση/βραχεία διαχείριση των συνεπειών από την εκδήλωση χιονοπτώσεων και παγετού,

καθώς και κάθε άλλο θέμα που κρίνεται απαραίτητο για την αντιμετώπιση κινδύνων που προέρχονται από την εκδήλωση χιονοπτώσεων και παγετού.

Δεδομένης της συνέργειας των υπηρεσιών του Δήμου που εμπλέκονται σε έργα και δράσεις χειμερινής συντήρησης και του γραφείου Πολιτικής Προστασίας του Δήμου που εμπλέκεται στην αντιμετώπιση εκτάκτων αναγκών και διαχείριση των συνεπειών λόγω χιονοπτώσεων και παγετού, κρίνεται σκόπιμο στα ΤΕΣΟΠΠ των Δήμων, να εξεταστούν ολοκληρωμένα θέματα χειμερινής συντήρησης και θέματα αντιμετώπισης εκτάκτων αναγκών και διαχείρισης συνεπειών, όπως:

- σχεδιασμός χειμερινής συντήρησης, συνέργειες με άλλους φορείς για την από κοινού αντιμετώπιση προβλημάτων στο οδικό δίκτυο εντός των διοικητικών ορίων του Δήμου
- συντονισμός των υπηρεσιών του Δήμου στην αντιμετώπιση κινδύνων από χιονοπτώσεις και παγετό στο οδικό δίκτυο αρμοδιότητας συντήρησης του Δήμου
- ζητήματα που αφορούν την αποκατάσταση της κυκλοφορίας των οδών που οδηγούν σε Νοσοκομεία, Κέντρα Υγείας, Αεροδρόμια, Λιμάνια, Σχολικά συγκροτήματα, κλπ.,.

Το Γραφείο Πολιτικής Προστασίας του Δήμου Μυτιλήνης που λαμβάνει από το ΕΣΚΕΔΙΚ τα ιδιαίτερα προειδοποιητικά σήματα, με συνημμένα τα Έκτακτα Δελτία Επιδείνωσης Καιρού (ΕΔΕΚ) και τα Έκτακτα Δελτία Πρόγνωσης Επικίνδυνων Καιρικών Φαινομένων (ΕΔΠΕΚΦ), που εκδίδονται από την ΕΜΥ, θα

πρέπει άμεσα να ενημερώνουν τους επικεφαλής χειμερινής συντήρησης, προκειμένου να τίθενται σε κατάσταση αυξημένης ετοιμότητας, στην οποία θα πρέπει να συμπεριλαμβάνονται και τα ιδιωτικά μέσα που τελούν υπό καθεστώς προγραμματισμένης μίσθωσης.

Στα ΤΕΣΟΠΠ να κληθούν και εκπρόσωποι της οικείας ΔΕΥΑ (Δημοτική Επιχείρηση Ύδρευσης και Αποχέτευσης), προκειμένου να ενημερώσουν σχετικά με θέματα προστασίας του δικτύου ύδρευσης από την επικράτηση χιονοπτώσεων και παγετού.

Επίσης, στα ΤΕΣΟΠΠ να κληθούν και εκπρόσωποι των φορέων διαχείρισης των χιονοδρομικών κέντρων που δραστηριοποιούνται εντός των διοικητικών ορίων του Δήμου, προκειμένου να ενημερώσουν σχετικά με θέματα που αφορούν την προστασία επισκεπτών και προσωπικού από έντονα καιρικά φαινόμενα.

Τέλος, στα ΤΕΣΟΠΠ κρίνεται σκόπιμο να μετέχουν και εκπρόσωποι των φορέων εκτέλεσης συγκοινωνιακού έργου (αστικές και υπεραστικές συγκοινωνίες, δημοτική συγκοινωνία, κλπ.) προκειμένου να ενημερώσουν σχετικά με θέματα που αφορούν την λήψη μέτρων για την αντιμετώπιση χιονοπτώσεων και παγετού στους υπαίθριους χώρους των αμαξοστασίων και στις συνδετήριες οδούς αυτών με το λοιπό οδικό δίκτυο, καθώς και για τις συγκοινωνιακές γραμμές που εξυπηρετούν Νοσοκομεία, Κέντρα Υγείας, Αεροδρόμια, Λιμάνια, Σχολικά συγκροτήματα, κλπ..

Στη συνέχεια, τα πρακτικά του ΤΕΣΟΠΠ διαβιβάζονται, με ευθύνη του γραμματέα του ΤΕΣΟΠΠ, στο Γραφείο Πολιτικής Προστασίας του Δήμου Μυτιλήνης στους εκπροσωπούμενους στο ΤΕΣΟΠΠ φορείς, στη Δ/ση Πολιτικής Προστασίας της Περιφέρειας Βορείου Αιγαίου και στη Δ/ση Πολιτικής Προστασίας της Αποκεντρωμένης Διοίκησης Βορείου Αιγαίου για την ενημέρωση του Περιφερειάρχη Βορείου Αιγαίου και του Συντονιστή Αποκεντρωμένης Διοίκησης, αντίστοιχα, στο πλαίσιο της αμοιβαίας συνεργασίας και διαλειτουργικότητας μεταξύ των φορέων Τοπικής Αυτοδιοίκησης.

Ο Δήμαρχος Μυτιλήνης βάσει των πρακτικών του Τοπικού Επιχειρησιακού Συντονιστικού Οργάνου Πολιτικής Προστασίας (ΤΕΣΟΠΠ) του Δήμου, θα προχωρήσει στην ιεράρχηση και δρομολόγηση, κατά το μέρος που τον αφορά, των μέτρων, έργων και δράσεων που προτάθηκαν στο ανωτέρω Συντονιστικό Τοπικό Όργανο.

Οι εκπροσωπούμενοι στο ΤΕΣΟΠΠ φορείς, βάσει των πρακτικών του Τοπικού Επιχειρησιακού Συντονιστικού Οργάνου (ΤΕΣΟΠΠ) του Δήμου Μυτιλήνης θα προχωρήσουν στη δρομολόγηση, κατά το μέρος που τους αφορά, των μέτρων, έργων και δράσεων που γνωστοποίησαν ότι θα υλοποιήσουν στο ανωτέρω Τοπικό Επιχειρησιακό Συντονιστικό Όργανο Πολιτικής Προστασίας.

3.3 Δράσεις αυξημένης ετοιμότητας του Δήμου Μυτιλήνης για τις περιοχές που προβλέπεται από την ΕΜΥ η εκδήλωση έντονων καιρικών φαινομένων (χιονοπτώσεων και παγετού)

Η κατάσταση ετοιμότητας πολιτικής προστασίας λόγω τεκμηριωμένου κινδύνου ορίζεται με το άρθρο 2, παρ. 4α του Ν.3013/2002. Ειδικότερα, για τις περιοχές που προβλέπεται από την Εθνική Μετεωρολογική Υπηρεσία (Ε.Μ.Υ.) η εκδήλωση έντονων ή και επικίνδυνων καιρικών φαινομένων, όπως χιονοπτώσεις και παγετός κτλ, σύμφωνα με τα Έκτακτα Δελτία Επιδείνωσης Καιρού (ΕΔΕΚ) και τα Έκτακτα Δελτία Πρόγνωσης Επικίνδυνων Καιρικών Φαινομένων (ΕΔΠΕΚΦ), η αυξημένη ετοιμότητα των Δήμων αφορά κατά κύριο λόγο τις παρακάτω δράσεις:

- Ετοιμότητα του προσωπικού και των μέσων των Δήμων για την άμεση αντιμετώπιση εκτάκτων αναγκών και την άμεση/βραχεία διαχείριση των συνεπειών από την εκδήλωση χιονοπτώσεων και παγετού.
- Την ενημέρωση των κατοίκων, αγροτών και κτηνοτρόφων με βάση τα δελτία πρόγνωσης καιρού της Ε.Μ.Υ. και την παροχή οδηγιών για τη λήψη μέτρων αυτοπροστασίας από ενδεχόμενους κινδύνους που συνδέονται με την εκδήλωση χιονοπτώσεων και παγετού.

- Ετοιμότητα για την διάθεση κατάλληλων κλειστών θερμαινόμενων κτηριακών υποδομών για την προστασία των αστέγων με δημόσιες ανακοινώσεις

Στις περιπτώσεις που η ΕΜΥ εκδώσει Έκτακτα Δελτία Επιδείνωσης Καιρού (ΕΔΕΚ) και Έκτακτα Δελτία Πρόγνωσης Επικίνδυνων Καιρικών Φαινομένων (ΕΔΠΕΚΦ), αυτά διαβιβάζονται από το ΕΣΚΕΔΙΚ με ιδιαίτερο προειδοποιητικό σήμα προς όλους τους εμπλεκόμενους φορείς, προκειμένου να τεθούν οι φορείς σε κατάσταση ετοιμότητας πολιτικής προστασίας σε εφαρμογή του άρθρ. 2 παρ.4α του Ν. 3013/2002 για την αντιμετώπιση εκτάκτων αναγκών λόγω πρόβλεψης επικίνδυνων καιρικών φαινομένων, όπως οι χιονοπτώσεις και ο παγετός, κλπ..

Νοείται ότι τα επίπεδα ετοιμότητας των Δήμων βάσει των Έκτακτων Δελτίων Επιδείνωσης Καιρού (ΕΔΕΚ) ή των Έκτακτων Δελτίων Πρόγνωσης Επικίνδυνων Καιρικών Φαινομένων (ΕΔΠΕΚΦ), οι συγκεκριμένες ενέργειες και η λήψη μέτρων καθορίζεται από τον σχεδιασμό τους.

3.4 Δράσεις του Δήμου Μυτιλήνης για την αντιμετώπιση κινδύνων μετά την εκδήλωση χιονοπτώσεων και παγετού.

Άμεσα μετά την εκδήλωση χιονοπτώσεων και παγετού εντός των διοικητικών ορίων του Δήμου και την πρώτη ενημέρωσή του, ο Δήμαρχος Μυτιλήνης ως Αποκεντρωμένο Όργανο Πολιτικής Προστασίας, στα πλαίσια του θεσμικού του ρόλου για την αντιμετώπιση εκτάκτων αναγκών που μπορεί να προκύψουν από χιονοπτώσεις και παγετό, επικοινωνεί με τις κατά τόπους αρμόδιες υπηρεσίες της ΕΛ.ΑΣ. και του ΠΣ, τους αρμόδιους Αντιδημάρχους, τους Προέδρους των Τοπικών Κοινοτήτων και τον πρόεδρο της οικείας Δ.Ε.Υ.Α., προκειμένου να εκτιμήσουν τις επιπτώσεις από την εκδήλωσή χιονοπτώσεων και παγετού.

Ο Δήμαρχος Μυτιλήνης εκτιμώντας τις επιπτώσεις, όπως αυτές διαμορφώνονται από τις πληροφορίες που έχει συλλέξει ή από νεότερες πληροφορίες που ακολουθούν την εξέλιξη του καταστροφικού φαινομένου, κινητοποιεί δια του Γραφείου Πολιτικής Προστασίας του Δήμου Μυτιλήνης το επιχειρησιακά εμπλεκόμενο δυναμικό και τα μέσα πολιτικής προστασίας του Δήμου, προκειμένου να δρομολογήσουν δράσεις που συνδέονται με:

- Την περαιτέρω συλλογή πληροφοριών σχετικά με την επικρατούσα κατάσταση και τις επηρεαζόμενες περιοχές εντός των διοικητικών ορίων του Δήμου Μυτιλήνης σε συνεργασία με τις κατά τόπους υπηρεσίες της ΕΛ.ΑΣ., του Π.Σ. και του Ε.Κ.Α.Β., για την άμεση παροχή βοήθειας στους πληγέντες και την άμεση δρομολόγηση δράσεων πολιτικής προστασίας
- Την ενημέρωση του Περιφερειάρχη Βορείου Αιγαίου και του αρμόδιου Αντιπεριφερειάρχη Λέσβου, στο πλαίσιο συντονισμού και ιεράρχησης δράσεων πολιτικής προστασίας στην αντιμετώπιση εκτάκτων αναγκών και την άμεση/βραχεία διαχείριση των συνεπειών
- Ενημέρωση του ΚΕΠΠ/ΕΣΚΕ σχετικά με την εξέλιξη των δράσεων του Δήμου Μυτιλήνης για την αντιμετώπιση εκτάκτων αναγκών και τη διαχείριση των συνεπειών
- Την εξασφάλιση της επικοινωνίας με τους λοιπούς επιχειρησιακά εμπλεκόμενους φορείς (Π.Σ., ΕΛ.ΑΣ, κλπ..)
- Την κινητοποίηση των αρμοδίων υπηρεσιών χειμερινής συντήρησης του Δήμου για τον κατά προτεραιότητα αποχιονισμό τμημάτων του οδικού δικτύου αρμοδιότητας του Δήμου, κατόπιν σχετικού αιτήματος των φορέων (Π.Σ., ΕΚΑΒ, ΔΕΔΔΗΕ, κλπ.) που επιχειρούν για διάσωση και απεγκλωβισμό ατόμων, παροχή ιατρικής βοήθειας, αποκατάσταση βλαβών, κλπ.
- Την υποστήριξη του έργου των λοιπών επιχειρησιακά εμπλεκόμενων φορέων (Π.Σ., ΕΛ.ΑΣ., Δήμοι, ΔΕΔΔΗΕ, κλπ.), κατόπιν σχετικού αιτήματος, με τη διάθεση ίδιων μέσων ή μέσων που δύναται να

εξασφαλίσει δια του Μητρώου Εργοληπτών για την αντιμετώπιση εκτάκτων αναγκών του Δήμου σε περίπτωση που τα άμεσα διαθέσιμα μέσα του Δήμου Μυτιλήνης δεν επαρκούν

- Την ενεργοποίηση του Μητρώου Εργοληπτών για την αντιμετώπιση εκτάκτων αναγκών του Δήμου για την διάθεση επιπλέον πόρων στις αρμόδιες υπηρεσίες χειμερινής συντήρησης του Δήμου, σε περίπτωση που τα διαθέσιμα μέσα και τα υλικά του προγράμματος χειμερινής συντήρησης δεν επαρκούν για την άμεση αντιμετώπιση χιονοπτώσεων και παγετού στο οδικό δίκτυο αρμοδιότητας του Δήμου
- Τον έλεγχο του δικτύου παροχής πόσιμου νερού (υδραγωγείο, δίκτυο διανομής, κλπ.) από τους αρμόδιους φορείς ύδρευσης του Δήμου (Δ.Ε.Υ.Α.) και τη λήψη μέτρων για τη διασφάλιση της ποιότητας του πόσιμου νερού, σύμφωνα και με τα προβλεπόμενα στα Δ1δ/ ΓΠ οικ.8565/16-11-2017 - ΑΔΑ: Ψ3ΝΥ465ΦΥΟ-ΥΜ4 και Δ1/ΓΠοικ.53542/17-07-2019 Εγκύκλιος- «Λήψη μέτρων διασφάλισης της Δημόσιας Υγείας μετά από έντονα καιρικά και πλημμυρικά φαινόμενα» έγγραφα του Υπουργείου Υγείας
- τη διάθεση κατάλληλων κλειστών θερμαινόμενων κτηριακών υποδομών για την προστασία των αστέγων και σχετική ενημέρωσή τους με δημόσιες ανακοινώσεις
- Τη διασφάλιση λειτουργίας των υπηρεσιών του Δήμου Μυτιλήνης μετά την εκδήλωση χιονοπτώσεων και παγετού και την εξασφάλιση της επικοινωνίας με τους λοιπούς επιχειρησιακά εμπλεκόμενους φορείς
- Την υποβολή αιτήματος προς τον Περιφερειάρχη Βορείου Αιγαίου ή τον Συντονιστή της Αποκεντρωμένης Διοίκησης Βορείου Αιγαίου για την κήρυξη του Δήμου ή περιοχών αυτού σε κατάσταση έκτακτης ανάγκης Πολιτικής Προστασίας
- Την έκδοση απόφασης διακοπής μαθημάτων, λόγων εκτάκτων συνθηκών εντός των διοικητικών ορίων του Δήμου (αρθ. 94 παρ. 4.27 του Ν.3852/2010) σε συνεργασία με την οικεία Περιφερειακή Διεύθυνση Πρωτοβάθμιας και Δευτεροβάθμιας Εκπαίδευσης και τον Περιφερειάρχη Βορείου Αιγαίου.
- Τη σύγκληση του ΤΕΣΟΠΠ σε ασφαλή χώρο, εφόσον κρίνεται αναγκαίο για την υποβοήθηση του έργου του Δημάρχου σύμφωνα με την παράγραφο 3.6 του παρόντος
- Την υποβολή αιτήματος συνδρομής με υλικά και μέσα προς ενίσχυση του έργου του Δήμου Μυτιλήνης στην αντιμετώπιση εκτάκτων αναγκών και διαχείριση των συνεπειών από την εκδήλωση χιονοπτώσεων και παγετού, προς την Δ/ση Πολιτικής Προστασίας της Περιφέρειας Βορείου Αιγαίου. Ειδικότερα, όταν το αίτημα συνδρομής αφορά φορείς της κεντρικής διοίκησης (Υπουργείο Εθνικής Άμυνας, Υπουργείο Υγείας, κλπ.), αυτό δρομολογείται δια του ΕΣΚΕΔΙΚ
- ενημέρωση του κοινού για δράσεις πολιτικής προστασίας που έχουν δρομολογηθεί σε επίπεδο Δήμου και τη λήψη μέτρων αυτοπροστασίας από κινδύνους που προέρχονται από έντονα καιρικά φαινόμενα (χιονοπτώσεις και παγετός.) ή άλλα επαγόμενα φαινόμενα (κατολισθήσεις, κλπ.)
- Την ενεργοποίηση εθελοντικών οργανώσεων πολιτικής προστασίας που δραστηριοποιούνται στο Δήμο για υποστηρικτικές δράσεις στο έργο του Δήμου Μυτιλήνης
- Ό,τι άλλο κρίνεται απαραίτητο για την αντιμετώπιση εκτάκτων αναγκών λόγω εκδήλωσης χιονοπτώσεων και παγετού, στο πλαίσιο των αρμοδιοτήτων τους

Επίσης, ο Δήμαρχος σε συνεργασία με την οικεία Περιφερειακή Διεύθυνση Πρωτοβάθμιας και Δευτεροβάθμιας Εκπαίδευσης και τον οικείο Περιφερειάρχη, και αν τούτο κρίνεται απαραίτητο, εκδίδει απόφαση διακοπής μαθημάτων, λόγων έκτακτων συνθηκών εντός των διοικητικών ορίων του Δήμου (αρθ. 94 παρ. 4.27 του Ν.3852/2010 όπως ισχύει). Οι Διευθυντές σχολικών μονάδων Α/θμιας και Β/θμιας Εκπαίδευσης, μετά την εκδήλωση χιονοπτώσεων και παγετού εντός των

σχολικών μονάδων και εφόσον οι σχολικές μονάδες βρίσκονται σε λειτουργία, φροντίζουν, κατά την κρίση τους και βάσει του σχεδιασμού τους, οι μαθητές και το προσωπικό να παραμείνουν εντός των σχολικών συγκροτημάτων και την εν συνεχεία παραλαβή των μαθητών με ασφάλεια από τους γονείς ή τους κηδεμόνες τους. Σε περιπτώσεις που το δυναμικό και τα μέσα που έχει άμεσα διαθέσιμα ο Δήμος, ή δύναται να εξασφαλίσει μέσω του Μητρώου Εργοληπτών (εταιρειών – φυσικών προσώπων) για την αντιμετώπιση εκτάκτων αναγκών, δεν επαρκούν για την αντιμετώπιση εν εξελίξει καταστροφών και καταστάσεων έκτακτης ανάγκης λόγω χιονοπτώσεων και παγετού, δύναται να αιτηθεί μέσω της Μονάδας Εμπλεκόμενων Φορέων (Unit3 -COMPRES) του του Ε.Σ.Κ.Ε.ΔΙ.Κ 3 , συνδρομή από άλλους φορείς (Ενοπλες Δυνάμεις, κλπ.). Νοείται ότι αιτήματα των αρμόδιων υπηρεσιών χειμερινής συντήρησης των Δήμων (Διευθύνουσες Υπηρεσίες), για την πέρα των προβλεπόμενων από το σχεδιασμό τους κάλυψη αναγκών σε υλικά και μέσα για τον αποχιονισμό και την αντιμετώπιση παγετού στο οδικό δίκτυο αρμοδιότητάς τους, απευθύνονται πρωτίστως στις οριζόμενες «Προϊστάμενες Αρχές» ή «Εποπτεύουσες Αρχές» σύμφωνα με τις διατάξεις που ισχύουν για την εκτέλεση δημοσίων έργων. Σε περιπτώσεις εκτάκτων αναγκών, που τα διαθέσιμα μέσα και τα υλικά του προγράμματος χειμερινής συντήρησης δεν επαρκούν για την άμεση αντιμετώπιση χιονοπτώσεων και παγετού στο οδικό δίκτυο αρμοδιότητας του Δήμου, οι αρμόδιες υπηρεσίες χειμερινής συντήρησης των Δήμων δύναται να αιτηθούν από τα οικεία Γραφεία Πολιτικής Προστασίας την ενεργοποίηση του Μητρώου Εργοληπτών για την αντιμετώπιση εκτάκτων αναγκών του Δήμου για την διάθεση επιπλέον πόρων. Το έργο του Δημάρχου στην αντιμετώπιση εκτάκτων αναγκών και την άμεση/βραχεία διαχείριση των συνεπειών υποστηρίζεται από το Αυτοτελές Τμήμα Πολιτικής Προστασίας του Δήμου, το οποίο με εντολή Δημάρχου συντονίζει το έργο της διάθεσης του απαραίτητου δυναμικού και μέσων εντός των ορίων του οικείου Δήμου.

3.5 Δράσεις του Δήμου Μυτιλήνης στην άμεση/βραχεία διαχείριση συνεπειών μετά την εκδήλωση χιονοπτώσεων και παγετού.

Στο πλαίσιο του παρόντος Σχεδίου Αντιμετώπισης Εκτάκτων Αναγκών και Άμεσης/Βραχείας Διαχείρισης των Συνεπειών από την Εκδήλωση Χιονοπτώσεων και Παγετού του Δήμου Μυτιλήνης , η άμεση/βραχεία διαχείριση συνεπειών από τον Δήμο Μυτιλήνης συνδέεται με δράσεις που αφορούν:

- την δρομολόγηση δράσεων για την παροχή βοήθειας (φαρμακευτικό υλικό, καύσιμα, τρόφιμα, είδη πρώτης ανάγκης) σε κατοίκους που έχουν αποκλειστεί λόγω πολυήμερης διακοπής της κυκλοφορίας στο οδικό δίκτυο εξαιτίας χιονοπτώσεων και παγετού, με την συνδρομή του Π.Σ..
- την προσωρινή φιλοξενία των πολιτών σε στεγασμένους θερμαινόμενους χώρους (τουριστικά καταλύματα, κλπ.) που λόγω χιονοπτώσεων και παγετού η διαμονή στις κατοικίες τους έχει καταστεί αδύνατη, λόγω πολυήμερης διακοπής δικτύων παροχής ηλεκτρικού ρεύματος και ύδρευσης, ιδίως σε ορεινές και απομακρυσμένες περιοχές.
- την αποκατάσταση βλαβών στο δίκτυο ύδρευσης και αποχέτευσης.
- την υποβολή αιτήματος για κήρυξη των πληγέντων περιοχών του Δήμου (Τοπικές Κοινότητες, Δημοτικά Διαμερίσματα) σε Κατάσταση Έκτακτης Ανάγκης Πολιτικής Προστασίας λόγω χιονοπτώσεων και παγετού, σύμφωνα με τις κατευθυντήριες οδηγίες της ΓΓΠΠ.
- την αποστολή στην Περιφέρεια καταλόγου των αυτοψιών των πληγέντων κτιρίων για την υποβολή αιτήματος οριοθέτησης πληγείσας περιοχής από χιονοστιβάδα και χορήγησης στεγαστικής συνδρομής
- ό,τι άλλο κρίνεται απαραίτητο για την αντιμετώπιση εκτάκτων αναγκών από την εκδήλωση χιονοπτώσεων και παγετού, στο πλαίσιο των αρμοδιοτήτων τους

Το έργο του Δημάρχου στην αντιμετώπιση εκτάκτων αναγκών και την άμεση/βραχεία διαχείριση των συνεπειών υποστηρίζεται από το γραφείο Πολιτικής Προστασίας του Δήμου, το οποίο με εντολή Δημάρχου συντονίζει το έργο της διάθεσης του απαραίτητου δυναμικού και μέσων εντός των ορίων του Δήμου Μυτιλήνης.

Πέραν των ανωτέρω, οι αρμόδιες υπηρεσίες των Δήμων Μυτιλήνης σε συνεργασία με την Δ/νση Δημόσιας Υγείας της οικείας Περιφερειακής Ενότητας Λέσβου (Δ.ΥΓ2/49487/5-8-2011 έγγραφο του ΥΥΚΑ, Δ1δ/ ΓΠ οικ.8565/16-11-2017 - ΑΔΑ: Ψ3ΝΥ465ΦΥΟ-ΥΜ4 Εγκύκλιο του Υπουργείου Υγείας) προβαίνουν άμεσα σε υγειονομικό έλεγχο λειτουργίας των συστημάτων ύδρευσης στις πληγείσες περιοχές, για τη διασφάλιση της ποιότητας του πόσιμου ύδατος. Σε περίπτωση που διαπιστωθούν φθορές ή βλάβες στο δίκτυο ύδρευσης αρμοδιότητάς τους, αυτές αντιμετωπίζονται άμεσα σύμφωνα και με τα προβλεπόμενα στα Δ1δ/ ΓΠ οικ.8565/16-11-2017 - ΑΔΑ: Ψ3ΝΥ465ΦΥΟ-ΥΜ4 και Δ1/ΓΠοικ.53542/17-07-2019 Εγκύκλιος- «Λήψη μέτρων διασφάλισης της Δημόσιας Υγείας μετά από έντονα καιρικά και πλημμυρικά φαινόμενα» έγγραφα του Υπουργείου Υγείας

Νοείται ότι η περαιτέρω μεσοπρόθεσμη και μακροπρόθεσμη διαχείριση των συνεπειών, που έχει ως αντικείμενο τη λεπτομερή καταγραφή της έκτασης των ζημιών, τη χορήγηση δανείων και ενισχύσεων σε πληγέντες, κλπ., δρομολογείται από ειδικότερες νομοθεσίες, καθώς και κυβερνητικές αποφάσεις, όπου αυτό κρίνεται απαραίτητο.

3.6 Σύγκληση Τοπικών Επιχειρησιακών Συντονιστικών Οργάνων Πολιτικής Προστασίας του Δήμου Μυτιλήνης (ΤΕΣΟΠΠ) μετά την εκδήλωση χιονοπτώσεων και παγετού, για την αντιμετώπιση εκτάκτων αναγκών και την άμεση/βραχεία διαχείριση των συνεπειών

Μετά την εκδήλωση χιονοπτώσεων και παγετού, ο Δήμαρχος Μυτιλήνης δύναται προς υποβοήθηση του έργου του να συγκαλέσει το Τοπικό Επιχειρησιακό Συντονιστικό Όργανο (ΤΕΣΟΠΠ) του Δήμου Μυτιλήνης σε ασφαλή χώρο με σκοπό τον καλύτερο συντονισμό των φορέων που εμπλέκονται σε επίπεδο Δήμου σε δράσεις πολιτικής προστασίας για την αντιμετώπιση εκτάκτων αναγκών και την άμεση/βραχεία διαχείριση των συνεπειών.

Ειδικότερα, στο ανωτέρω ΤΕΣΟΠΠ του Δήμου Μυτιλήνης κρίνεται σκόπιμο να εξετάζονται πρωτίστως θέματα σχετικά με τα εξής:

- Την παροχή στοιχείων από όλους τους αρμόδιους συμμετέχοντες φορείς για την πορεία εξέλιξης του καταστροφικού φαινομένου καθώς και τις συνέπειές του, κατά το μέρος που τους αφορά και εμπλέκονται
- Την αμοιβαία ενημέρωση για τη διαθεσιμότητα δυναμικού και μέσων των φορέων που εκπροσωπούνται σ' αυτό για την υλοποίηση των δράσεων και μέτρων πολιτικής προστασίας για την αντιμετώπιση εκτάκτων αναγκών και την άμεση/βραχεία διαχείριση των συνεπειών
- Τη διάθεση προσωπικού και μέσων για την αντιμετώπιση εκτάκτων αναγκών και την άμεση/βραχεία διαχείριση των συνεπειών, σε επίπεδο Δήμου Μυτιλήνης με βάση τις ανάγκες, όπως αυτές καταγράφονται και ιεραρχούνται από τους συμμετέχοντες στο Σ.Τ.Ο.
- με τη συνδρομή των συμμετεχόντων φορέων στο ΤΕΣΟΠΠ στην παροχή βοήθειας (φαρμακευτικό υλικό, καύσιμα, τρόφιμα, είδη πρώτης ανάγκης) σε κατοίκους που έχουν αποκλειστεί λόγω πολυήμερης διακοπής της κυκλοφορίας στο οδικό δίκτυο εξαιτίας χιονοπτώσεων και παγετού
- με ζητήματα που συνδέονται με την προσωρινή φιλοξενία των πολιτών σε στεγασμένους θερμαινόμενους χώρους (τουριστικά καταλύματα, κλπ.) που λόγω χιονοπτώσεων και παγετού η διαμονή στις κατοικίες τους έχει καταστεί αδύνατη, λόγω πολυήμερης διακοπής δικτύων παροχής ηλεκτρικού ρεύματος και ύδρευσης, ιδίως σε ορεινές και απομακρυσμένες περιοχές

- Την ενεργοποίηση εθελοντικών οργανώσεων πολιτικής προστασίας που δραστηριοποιούνται στο Δήμο Μυτιλήνης για υποστηρικτικές δράσεις στο έργο του
- Ζητήματα που συνδέονται με την επικοινωνία και τη ροή πληροφοριών μεταξύ των εμπλεκόμενων φορέων
- Ό,τι άλλο κρίνεται απαραίτητο για την αντιμετώπιση εκτάκτων αναγκών και την άμεση/βραχεία διαχείριση των συνεπειών από την εκδήλωση χιονοπτώσεων και παγετού.

ΜΕΡΟΣ 4

**ΣΥΣΤΗΜΑ ΚΙΝΗΤΟΠΟΙΗΣΗΣ
ΠΟΛΙΤΙΚΗΣ ΠΡΟΣΤΑΣΙΑΣ
ΔΗΜΟΥ ΜΥΤΙΛΗΝΗΣ**

ΜΕΡΟΣ 4. ΣΥΣΤΗΜΑ ΚΙΝΗΤΟΠΟΙΗΣΗΣ ΠΟΛΙΤΙΚΗΣ ΠΡΟΣΤΑΣΙΑΣ ΔΗΜΟΥ ΜΥΤΙΛΗΝΗΣ**4.1 Προπαρασκευαστικές δράσεις του Δήμου Μυτιλήνης**

Τα προπαρασκευαστικά μέτρα και δράσεις πολιτικής προστασίας που συμβάλλουν στην ετοιμότητα του ανθρώπινου δυναμικού και των μέσων που διαθέτει ο Δήμος Μυτιλήνης για την αντιμετώπιση εκτάκτων αναγκών και την άμεση/βραχεία διαχείριση των συνεπειών από την εκδήλωση χιονοπτώσεων και παγετού δρομολογούνται ως ακολούθως:

4.1.1 Δήμαρχος Μυτιλήνης

- **Έκδοση Απόφασης ορισμού** υπευθύνων του Γραφείου Πολιτικής Προστασίας του Δήμου Μυτιλήνης.
- **Εντολή προς το Γραφείο Πολιτικής Προστασίας του Δήμου** για τη σύνταξη ή επικαιροποίηση του Σχεδίου Αντιμετώπισης Εκτάκτων Αναγκών και Άμεσης/Βραχείας Διαχείρισης Συνεπειών από την Εκδήλωση Χιονοπτώσεων και Παγετού του Δήμου Μυτιλήνης, με βάση τις οδηγίες σχεδίασης της παραγράφου 15.2 του μέρους XV του Γενικού Σχεδίου Αντιμετώπισης Εκτάκτων Αναγκών και Άμεσης/Βραχείας Διαχείρισης Συνεπειών από την Εκδήλωση Πλημμυρικών Φαινομένων με την κωδική ονομασία «ΒΟΡΕΑΣ» (2η έκδοση)
- **Εντολή προς τις Τεχνικές Υπηρεσίες του Δήμου** Μυτιλήνης για τη συντήρηση εξοπλισμού και μέσων που θα χρησιμοποιηθούν για την αντιμετώπιση εκτάκτων αναγκών και την άμεση/βραχεία διαχείριση των συνεπειών μετά την εκδήλωση χιονοπτώσεων και παγετού
- **Εντολή προς το Γραφείο Πολιτικής Προστασίας του Δήμου**, να προβεί σε συνεργασία με τις **Τεχνικές Υπηρεσίες**, στην κατάρτιση μνημονίου συνεργασίας με ιδιωτικούς φορείς με την μορφή Μητρώου Εργοληπτών (εταιρειών – φυσικών προσώπων), για την εξασφάλιση επιπλέον πόρων προς ενίσχυση του έργου τους στην αντιμετώπιση εκτάκτων αναγκών και την άμεση/βραχεία διαχείριση των συνεπειών μετά την εκδήλωση χιονοπτώσεων και παγετού
- **Έκδοση απόφασης συγκρότησης** του Τοπικού Επιχειρησιακού Συντονιστικού Οργάνου (ΤΕΣΟΠΠ) του Δήμου Μυτιλήνης σύμφωνα με τα οριζόμενα στο αρθ.13 του Ν.3013/2002
- **Εντολή προς τους Προέδρους Τοπικών Κοινοτήτων** για την καταγραφή των μέσων και του ανθρώπινου δυναμικού, που μπορούν να συμβάλλουν στην αντιμετώπιση εκτάκτων αναγκών και την άμεση/βραχεία διαχείριση των συνεπειών μετά την εκδήλωση χιονοπτώσεων και παγετού, και την κοινοποίησή τους στο Γραφείο Πολιτικής Προστασίας του Δήμου.
- **Συμμετοχή στο Περιφερειακό Επιχειρησιακό Συντονιστικό Όργανο Πολιτικής Προστασίας** της Περιφερειακής Ενότητας Λέσβου (ΠΕΣΟΠΠ), εφόσον προσκληθεί, για την επίλυση ζητημάτων

συνεργασίας μεταξύ των εμπλεκόμενων φορέων στην αντιμετώπιση εκτάκτων αναγκών και την άμεση/βραχεία διαχείριση των συνεπειών μετά την εκδήλωση χιονοπτώσεων και παγετού

- **Εντολή προς την Υπηρεσία Πρόνοιας του Δήμου για την τήρηση καταλόγου των ωφελούμενων του προγράμματος «Βοήθεια στο Σπίτι»**
- **Εντολή προς την Υπηρεσία Πρόνοιας του Δήμου** για την καταγραφή διαθέσιμων θερμαινόμενων χώρων για προστασία αστέγων
- **Εντολή προς το Γραφείο Πολιτικής Προστασίας του Δήμου** για τη διενέργεια άσκησης Πολιτικής Προστασίας για την εκπαίδευση του προσωπικού και την αξιολόγηση της επιχειρησιακής ετοιμότητας των υπηρεσιών του Δήμου έναντι χιονοπτώσεων και παγετού, σύμφωνα με τις κατευθυντήριες οδηγίες της ΓΓΠΠ (παράγραφος 10.2.1 του παρόντος).
- **Εντολή προς το Γραφείο Πολιτικής Προστασίας του Δήμου** για δράσεις ενημέρωσης του κοινού για τη λήψη μέτρων πρόληψης και αυτοπροστασίας από κινδύνους που προέρχονται από την εκδήλωση χιονοπτώσεων και παγετού.

4.1.2 Αντιδήμαρχος Θεμάτων Πολιτικής Προστασίας

Συνδράμει τον Δήμαρχο στο έργο του και παρακολουθεί την υλοποίηση των προπαρασκευαστικών δράσεων πολιτικής προστασίας του Δήμου Μυτιλήνης σε συνεργασία με το Γραφείο Πολιτικής Προστασίας του Δήμου και τις λοιπές αρμόδιες οργανικές μονάδες του Δήμου.

4.1.3 Αυτοτελές Τμήμα Πολιτικής Προστασίας του Δήμου Μυτιλήνης

- **Καταγραφή των επιχειρησιακά διαθέσιμων πόρων** του Δήμου, που δύνανται να διατεθούν στην αντιμετώπιση εκτάκτων αναγκών και την άμεση/βραχεία διαχείριση των συνεπειών μετά την εκδήλωση χιονοπτώσεων και παγετού, στο πλαίσιο εφαρμογής του παρόντος σχεδίου
- **Σύνταξη ή επικαιροποίηση του Σχεδίου Αντιμετώπισης Εκτάκτων Αναγκών και Άμεσης/Βραχείας Διαχείρισης Συνεπειών από την Εκδήλωση Χιονοπτώσεων και Παγετού του Δήμου** Μυτιλήνης με βάση τις οδηγίες σχεδίασης της παραγράφου 15.2 του Μέρους ΧV του Γενικού Σχεδίου Αντιμετώπισης Εκτάκτων Αναγκών και Άμεσης/Βραχείας Διαχείρισης Συνεπειών από την Εκδήλωση Χιονοπτώσεων και Παγετού με την κωδική ονομασία «ΒΟΡΕΑΣ 2» (2η έκδοση) και υποβολή του στην Εκτελεστική Επιτροπή του Δήμου, προκειμένου να εγκριθεί από το Δημοτικό Συμβούλιο
- **Σύνταξη ή επικαιροποίηση μνημονίων ενεργειών**, σε συνεργασία με τις εμπλεκόμενες υπηρεσίες του Δήμου, στα οποία να προσδιορίζονται οι επιχειρησιακά υπεύθυνοι υπάλληλοι, ο ρόλος και οι δράσεις αυτών για την αντιμετώπιση εκτάκτων αναγκών εξαιτίας χιονοπτώσεων και παγετού. Στα πλαίσια αυτά συντάσσονται τηλεφωνικοί κατάλογοι με τηλέφωνα και θέσεις υπευθύνων των Δήμων (**Παράρτημα Ι**), τα οποία και κοινοποιούνται στις κατά τόπους αρμόδιες υπηρεσίες του Π.Σ. και της ΕΛ.ΑΣ.
- **Κοινοποίηση του επικαιροποιημένου Σχεδίου Αντιμετώπισης Εκτάκτων Αναγκών και Άμεσης/Βραχείας Διαχείρισης Συνεπειών από την Εκδήλωση Χιονοπτώσεων και Παγετού του Δήμου** Μυτιλήνης στις αρμόδιες κατά τόπους Διοικήσεις του Πυροσβεστικού Σώματος και της Ελληνικής Αστυνομίας, για λόγους άμεσης κινητοποίησης και πληρέστερης ενημέρωσής τους
- Έλεγχος της λειτουργίας του συστήματος επικοινωνίας και ροής πληροφοριών για τη διασφάλιση της ικανότητας ασφαλούς ανταλλαγής πληροφοριών μεταξύ των εμπλεκόμενων Φορέων καθώς και της λήψης αποφάσεων
- **Εξασφάλιση επικοινωνίας** με το Κέντρο Επιχειρήσεων της Γενικής Γραμματείας Πολιτικής Προστασίας και των λοιπών εμπλεκόμενων φορέων σε τοπικό επίπεδο

- **Κατάρτιση, σε συνεργασία με τις Τεχνικές Υπηρεσίες του Δήμου, μνημονίου συνεργασίας** με ιδιωτικούς φορείς με την μορφή Μητρώου Εργοληπτών (εταιρειών – φυσικών προσώπων), για την εξασφάλιση επιπλέον πόρων προς ενίσχυση του έργου του Δήμου στην αντιμετώπιση εκτάκτων αναγκών και τη διαχείριση των συνεπειών λόγω χιονοπτώσεων και παγετού, για την περίπτωση που δεν επαρκούν οι πόροι του Δήμου
- **Μέριμνα για τη σύγκληση του Τοπικού Επιχειρησιακού Συντονιστικού Οργάνου Πολιτικής Προστασίας (ΤΕΣΟΠΠ)** του Δήμου κατόπιν εντολής του Δημάρχου
- **Κατάρτιση, σε συνεργασία με τη Διεύθυνση Τεχνικών Υπηρεσιών του Δήμου, μνημονίου συνεργασίας** με ιδιωτικούς φορείς για την εξασφάλιση επιπλέον πόρων προς ενίσχυση του έργου του Δήμου στην αντιμετώπιση εκτάκτων αναγκών και τη διαχείριση των συνεπειών λόγω χιονοπτώσεων και παγετού, για την περίπτωση που δεν επαρκούν οι πόροι του Δήμου
- **Κατάρτιση, εφόσον χρειαστεί, σε συνεργασία με τις Διευθύνσεις Τεχνικών Υπηρεσιών και Πολεοδομίας του Δήμου Μυτιλήνης, επικαιροποιημένου καταλόγου** (μητρώου) υπαλλήλων που διαθέτουν τα κατάλληλα επαγγελματικά προσόντα, προκειμένου να συνδράμουν το έργο της Γενικής Διεύθυνσης Αποκατάστασης Επιπτώσεων Φυσικών Καταστροφών (Γ.Δ.Α.Ε.Φ.Κ.)
- **Ενημέρωση του κοινού** για τη λήψη μέτρων πρόληψης και αυτοπροστασίας από κινδύνους που προέρχονται από χιονοπτώσεις και παγετό, με βάση τις κατευθυντήριες οδηγίες και το έντυπο υλικό που έχουν εκδοθεί από την ΓΓΠΠ.
- **Προγραμματισμός διενέργειας άσκησης Πολιτικής Προστασίας** για την εκπαίδευση του προσωπικού και την αξιολόγηση της επιχειρησιακής ετοιμότητας των υπηρεσιών του Δήμου για την αντιμετώπιση εκτάκτων αναγκών και την άμεση/βραχεία διαχείριση των συνεπειών από την εκδήλωση χιονοπτώσεων και παγετού, σύμφωνα με τις κατευθυντήριες οδηγίες της ΓΓΠΠ (παράγραφος 10.2.1 του παρόντος)
- **Τήρηση αρχείου με τις Εθελοντικές Οργανώσεις** του Δήμου Μυτιλήνης.

4.1.4 Τεχνικές Υπηρεσίες του Δήμου Μυτιλήνης

- **Συντήρηση εξοπλισμού και μέσων** που θα χρησιμοποιηθούν στο σχέδιο χειμερινής συντήρησης στο οδικό δίκτυο και για την αντιμετώπιση εκτάκτων αναγκών και την άμεση/βραχεία διαχείριση των συνεπειών από την εκδήλωση χιονοπτώσεων και παγετού (έγκαιρη προμήθεια άλατος και αποθήκευση σε προστατευόμενο χώρο κ.λ.π.)
- **Ετοιμότητα του απαραίτητου ανθρώπινου δυναμικού, του εξοπλισμού και των μέσων** για την αντιμετώπιση εκτάκτων αναγκών και την άμεση/βραχεία διαχείριση των συνεπειών από την εκδήλωση χιονοπτώσεων και παγετού
- **Συνεργασία με το Γραφείο Πολιτικής Προστασίας του Δήμου στην κατάρτιση μνημονίου συνεργασίας με ιδιωτικούς φορείς** με την μορφή Μητρώου Εργοληπτών (εταιρειών – φυσικών προσώπων), για την εξασφάλιση επιπλέον πόρων προς ενίσχυση του έργου του Δήμου στην αντιμετώπιση εκτάκτων αναγκών και τη διαχείριση των συνεπειών λόγω χιονοπτώσεων και παγετού, για την περίπτωση που δεν επαρκούν οι πόροι του Δήμου
- **Τήρηση καταλόγου υπαλλήλων του Δήμου** που διαθέτουν τα κατάλληλα επαγγελματικά προσόντα που θα χρησιμοποιηθούν για: α) τον άμεσο έλεγχο των **κτιρίων του Δήμου που στεγάζονται οι οργανικές μονάδες που εμπλέκονται στην εφαρμογή του παρόντος σχεδίου**, για τη διαπίστωση ζημιών, β) άμεσο οπτικό έλεγχο των Σχολικών Μονάδων και γ) την υποστήριξη, αν χρειαστεί, του έργου της Γ.Δ.Α.Ε.Φ.Κ.

- **Συνεργασία με το Αυτοτελές Τμήμα Πολιτικής Προστασίας του Δήμου στην καταγραφή των επιχειρησιακά διαθέσιμων μέσων που διαθέτει ο Δήμος.**

4.1.5 Διεύθυνση Πρασίνου του Δήμου Μυτιλήνης

- Ετοιμότητα του απαραίτητου ανθρώπινου δυναμικού, του εξοπλισμού και των μέσων για την αντιμετώπιση εκτάκτων αναγκών και την άμεση/βραχεία διαχείριση των συνεπειών από την εκδήλωση χιονοπτώσεων και παγετού
- Συντήρηση εξοπλισμού και μέσων που θα χρησιμοποιηθούν για την αντιμετώπιση εκτάκτων αναγκών και την άμεση/βραχεία διαχείριση των συνεπειών από την εκδήλωση χιονοπτώσεων και παγετού
- Συνεργασία με το Αυτοτελές Τμήμα Πολιτικής Προστασίας του Δήμου στην καταγραφή των επιχειρησιακά διαθέσιμων μέσων που διαθέτει ο Δήμος

4.1.6 Διεύθυνση Καθαριότητας και Ανακύκλωσης του Δήμου Μυτιλήνης

- Ετοιμότητα του απαραίτητου ανθρώπινου δυναμικού, του εξοπλισμού και των μέσων για την αντιμετώπιση εκτάκτων αναγκών και την άμεση/βραχεία διαχείριση των συνεπειών από την εκδήλωση χιονοπτώσεων και παγετού
- Συντήρηση εξοπλισμού και μέσων που θα χρησιμοποιηθούν για την αντιμετώπιση εκτάκτων αναγκών και την άμεση/βραχεία διαχείριση των συνεπειών από την εκδήλωση χιονοπτώσεων και παγετού
- Συνεργασία με το Αυτοτελές Τμήμα Πολιτικής Προστασίας του Δήμου στην καταγραφή των επιχειρησιακά διαθέσιμων μέσων που διαθέτει ο Δήμος

4.1.7 Διεύθυνση Επιχειρησιακού Σχεδιασμού του Δήμου Μυτιλήνης

- Συνεργασία με το Αυτοτελές Τμήμα Πολιτικής Προστασίας του Δήμου για την ενημέρωση του κοινού για δράσεις πολιτικής προστασίας που δρομολογούνται από το Δήμο, καθώς και για τη λήψη μέτρων αυτοπροστασίας από κινδύνους που προέρχονται από εκδήλωση χιονοπτώσεων και παγετού
- Διασφάλιση της επικοινωνίας μεταξύ όλων των εμπλεκόμενων υπηρεσιών και οργάνων σε επίπεδο Δήμου για την απρόσκοπτη ροή πληροφοριών
- Συνεργασία με το Αυτοτελές Τμήμα Πολιτικής Προστασίας του Δήμου για την ενημέρωση σε τοπικό επίπεδο, των αγροτών, κτηνοτρόφων και μελισσοκόμων για τον πολύ υψηλό κίνδυνο από την εκδήλωση πλημμυρικών φαινομένων

4.1.8 Διεύθυνση Οικονομικών Υπηρεσιών του Δήμου Μυτιλήνης

- Μέριμνα για την αποτελεσματική διενέργεια όλων των νόμιμων διαδικασιών που απαιτούνται για την προμήθεια υλικών, εξοπλισμού και υπηρεσιών του Δήμου Μυτιλήνης
- Μέριμνα για την εξασφάλιση των οικονομικών πόρων για την υλοποίηση των δράσεων που προβλέπονται στο παρόν σχέδιο (συντήρηση και λειτουργία μηχανημάτων και εξοπλισμού, μίσθωση μηχανημάτων, πρόσληψη εποχιακού προσωπικού, προμήθεια υλικών κλπ.)
- Τήρηση αρχείου συμβάσεων του Δήμου Μυτιλήνης

4.1.9 Διεύθυνση Πολεοδομίας του Δήμου Μυτιλήνης

- Τήρηση καταλόγου υπαλλήλων του Δήμου που διαθέτουν τα κατάλληλα επαγγελματικά προσόντα που θα χρησιμοποιηθούν για: α) τον άμεσο έλεγχο των κτιρίων του Δήμου που στεγάζονται οι οργανικές μονάδες που εμπλέκονται στην εφαρμογή του παρόντος σχεδίου, για τη διαπίστωση ζημιών, β) άμεσο οπτικό έλεγχο των Σχολικών Μονάδων και γ) την υποστήριξη, αν χρειαστεί, του έργου της Γ.Δ.Α.Ε.Φ.Κ.

4.1.10 Διεύθυνση Κοινωνικής Πολιτικής & Πρόνοιας του Δήμου Μυτιλήνης

- Τήρηση καταλόγου των ωφελούμενων του προγράμματος «Βοήθεια στο Σπίτι» του Δήμου Μυτιλήνης

4.1.11 ΔΕΥΑ Δήμου Μυτιλήνης

- Ετοιμότητα του απαραίτητου ανθρώπινου δυναμικού, του εξοπλισμού και των μέσων για την αντιμετώπιση εκτάκτων αναγκών και την άμεση/βραχεία διαχείριση των συνεπειών από την εκδήλωση χιονοπτώσεων και παγετού
- Συντήρηση εξοπλισμού και μέσων που θα χρησιμοποιηθούν για την αντιμετώπιση εκτάκτων αναγκών και την άμεση/βραχεία διαχείριση των συνεπειών από την εκδήλωση χιονοπτώσεων και παγετού
- Συνεργασία με το Αυτοτελές Τμήμα Πολιτικής Προστασίας του Δήμου στην καταγραφή των επιχειρησιακά διαθέσιμων μέσων που διαθέτει η ΔΕΥΑ Μυτιλήνης
- Μέριμνα για τη συντήρηση και τις εργασίες καθαρισμού των φρεατίων υδροσυλλογής

4.1.12 Πρόεδροι Τοπικών Κοινοτήτων Δήμου Μυτιλήνης

- Καταγραφή των μέσων και του ανθρώπινου δυναμικού που μπορούν να συμβάλλουν στην αντιμετώπιση κινδύνων και την άμεση/βραχεία διαχείριση των συνεπειών μετά την εκδήλωση χιονοπτώσεων και παγετού και κοινοποίησή τους στο Γραφείο Πολιτικής Προστασίας του Δήμου
- Συνεργασία με το Γραφείο Πολιτικής Προστασίας του Δήμου Μυτιλήνης στη σύνταξη ή επικαιροποίηση του Σχεδίου Αντιμετώπισης Εκτάκτων Αναγκών και Άμεσης/Βραχείας Διαχείρισης Συνεπειών από την Εκδήλωση Χιονοπτώσεων και Παγετού του Δήμου Μυτιλήνης

4.2 Προπαρασκευαστική σύγκληση Τοπικό Επιχειρησιακό Συντονιστικού Οργάνου του Δήμου (ΤΕΣΟΠΠ) για την ετοιμότητα αντιμετώπισης κινδύνων από την εκδήλωση Χιονοπτώσεων και Παγετού

4.2.1 Δήμαρχος Μυτιλήνης

- Δίνει εντολή προς το Γραφείο Πολιτικής Προστασίας του Δήμου για τη σύγκληση του Τοπικού Επιχειρησιακού Συντονιστικού Οργάνου Πολιτικής Προστασίας (ΤΕΣΟΠΠ) στη φάση συνήθους ετοιμότητας. Το ΤΕΣΟΠΠ συγκαλείτε σε ετήσια βάση ή αν υπάρξει ανάγκη (π.χ. τροποποίηση του παρόντος σχεδίου) και συχνότερα.
- Προεδρεύει του Τοπικού Επιχειρησιακού Συντονιστικού Όργανο (ΤΕΣΟΠΠ) στη φάση συνήθους ετοιμότητας για την επίλυση ζητημάτων συνεργασίας μεταξύ των εμπλεκόμενων φορέων στην αντιμετώπιση κινδύνων λόγω χιονοπτώσεων και παγετού, όπως επίσης και ζητημάτων που αφορούν τη συνεργασία με τις εθελοντικές οργανώσεις Πολιτικής Προστασίας
- Ιεραρχεί και δρομολογεί, κατά το μέρος που τον αφορά, τα μέτρα, έργα και δράσεις που προτάθηκαν στο ανωτέρω Τοπικού Επιχειρησιακού Συντονιστικού Όργανο .

4.2.2 Αντιδήμαρχος θεμάτων Πολιτικής Προστασίας

- Συνδράμει τον Δήμαρχο στο Τοπικού Επιχειρησιακού Συντονιστικού Όργανο (ΤΕΣΟΠΠ) και δύναται να τον αντικαθιστά, κατόπιν σχετικής εξουσιοδότησης από τον Δήμαρχο, σε περίπτωση κωλύματος ή απουσίας του.

4.2.3 Αυτοτελές Τμήμα Πολιτικής Προστασίας του Δήμου Μυτιλήνης

- Συγκαλεί, κατόπιν εντολής του Δημάρχου, το Τοπικού Επιχειρησιακού Συντονιστικού Όργανο (ΤΕΣΟΠΠ) στη φάση συνήθους ετοιμότητας για την επίλυση ζητημάτων συνεργασίας μεταξύ των εμπλεκόμενων φορέων στην αντιμετώπιση εκτάκτων αναγκών από την εκδήλωση χιονοπτώσεων

και παγετού, όπως επίσης και ζητημάτων που αφορούν τη συνεργασία με τις εθελοντικές οργανώσεις Πολιτικής Προστασίας

- Προχωρά στη διαμόρφωση του τελικού σχεδιασμού του Δήμου Μυτιλήνης για ετοιμότητα για την αντιμετώπιση κινδύνων που προέρχονται από την εκδήλωση χιονοπτώσεων και παγετού, σύμφωνα με τις υποδείξεις του Δημάρχου Μυτιλήνης και με βάση τα μέτρα, έργα και δράσεις που προτάθηκαν στο ανωτέρω Τοπικού Επιχειρησιακού Συντονιστικού Όργανο.

4.2.4 Γραμματέας του Τοπικού Επιχειρησιακού Συντονιστικού Όργανο του Δήμου Μυτιλήνης

Διαβιβάζει τα πρακτικά του ΤΕΣΟΠΠ στο Γραφείο Πολιτικής Προστασίας του Δήμου Μυτιλήνης, στους εκπροσωπούμενους στο ΤΕΣΟΠΠ φορείς, στη Δ/ση Πολιτικής Προστασίας της Περιφέρειας και στη Δ/ση Πολιτικής Προστασίας της Αποκεντρωμένης Διοίκησης για την ενημέρωση του Περιφερειάρχη Βορείου Αιγαίου και του Συντονιστή Αποκεντρωμένης Διοίκησης, αντίστοιχα, στο πλαίσιο της αμοιβαίας συνεργασίας και διαλειτουργικότητας μεταξύ των φορέων Τοπικής Αυτοδιοίκησης.

4.3 Δράσεις αυξημένης ετοιμότητας του Δήμου Μυτιλήνης για τις περιοχές που προβλέπεται από την ΕΜΥ η εκδήλωση έντονων καιρικών φαινομένων (χιονοπτώσεων και παγετού)

4.3.1 Δήμαρχος Μυτιλήνης

- **Εντολή προς το Γραφείο Πολιτικής Προστασίας του Δήμου για τη σύγκληση του Τοπικού Επιχειρησιακού Συντονιστικού Όργανο (ΤΕΣΟΠΠ)**, εφόσον κρίνει ότι είναι απαραίτητο
- **Συμμετοχή στο Περιφερειακό Επιχειρησιακό Συντονιστικό Όργανο Πολιτικής Προστασίας της Περιφερειακής Ενότητας Λέσβου (ΠΕΣΟΠΠ)**, εφόσον προσκληθεί
- **Εντολή για ετοιμότητα του προσωπικού και των μέσων** του Δήμου Μυτιλήνης για την άμεση αντιμετώπιση εκτάκτων αναγκών και την άμεση/βραχεία διαχείριση των συνεπειών από την εκδήλωση χιονοπτώσεων και παγετού
- **Εντολή προς το Αυτοτελές Τμήμα Πολιτικής Προστασίας του Δήμου για** ενημέρωση του κοινού σε τοπικό επίπεδο, βάσει των οδηγιών αυτοπροστασίας και των δελτίων τύπου που εκδίδονται από τη Γενική Γραμματεία Πολιτικής Προστασίας, για την λήψη μέτρων αυτοπροστασίας από τους πολίτες για την εκδήλωση έντονων καιρικών φαινομένων (χιονοπτώσεων και παγετού).
- **Εντολή προς το Αυτοτελές Τμήμα Πολιτικής Προστασίας του Δήμου για** ενημέρωση σε τοπικό επίπεδο, των αγροτών, κτηνοτρόφων και μελισσοκόμων για την αναμενόμενη εκδήλωση έντονων καιρικών φαινομένων
- **Εντολή για τη συγκρότηση συνεργείων υπερωριακής απασχόλησης** πέραν του ωραρίου ή απογευματινή απασχόλησης πέραν του ωραρίου ή κατά τις νυχτερινές ώρες, τις Κυριακές και εξαιρέσιμες ημέρες από υπαλλήλους των Υπηρεσιών τους, όπου κρίνεται σκόπιμο για την αντιμετώπιση της κατάστασης εντός των διαθέσιμων πιστώσεων του προϋπολογισμού τους, σε περίπτωση κήρυξης επαπειλούμενων περιοχών σε κατάσταση ειδικής κινητοποίησης πολιτικής προστασίας (άρθρο 26 του ν.4662/2020 (Α' 27) σύμφωνα με το άρθρο 23 Ν. 4915/22 ΦΕΚ 63 Α
- **Εντολή προς το Αυτοτελές Τμήμα Πολιτικής Προστασίας του Δήμου για** έλεγχο της πορείας υλοποίησης των προπαρασκευαστικών δράσεων που προβλέπονται στο Σχέδιο Αντιμετώπισης Εκτάκτων Αναγκών και Άμεσης/Βραχείας Διαχείρισης Συνεπειών από την Εκδήλωση Χιονοπτώσεων και Παγετού του Δήμου Μυτιλήνης.
- **Εντολή προς την Υπηρεσία Πρόνοιας του Δήμου για την διάθεση** θερμαινόμενων χώρων για προστασία αστέγων

4.3.2 Αντιδήμαρχος θεμάτων Πολιτικής Προστασίας

Συνδράμει τον Δήμαρχο στο έργο του και παρακολουθεί την υλοποίηση των μέτρων αυξημένης ετοιμότητας του Δήμου Μυτιλήνης σε συνεργασία με το Γραφείο Πολιτικής Προστασίας του Δήμου και τις λοιπές αρμόδιες οργανικές μονάδες του Δήμου.

4.3.3 Αυτοτελές Τμήμα Πολιτικής Προστασίας του Δήμου Μυτιλήνης

- **Σύγκληση του Τοπικού Επιχειρησιακού Συντονιστικού Όργανο (ΤΕΣΟΠΠ)** κατόπιν εντολής του Δημάρχου
- **Επικαιροποίηση καταλόγου των άμεσα διαθέσιμων επιχειρησιακών μέσων** που έχει ο Δήμος, καθώς και των μέσων που δύνανται να διατεθούν μέσω του μνημονίου συνεργασίας με ιδιωτικούς φορείς για την αντιμετώπιση εκτάκτων αναγκών και τη διαχείριση των συνεπειών λόγω χιονοπτώσεων και παγετού και ενημέρωση του Δημάρχου
- **Ενημερώνει** σε τοπικό επίπεδο, βάσει των οδηγιών αυτοπροστασίας και των δελτίων τύπου που εκδίδονται από τη Γενική Γραμματεία Πολιτικής Προστασίας, για την λήψη μέτρων αυτοπροστασίας από τους πολίτες για την εκδήλωση έντονων καιρικών φαινομένων (χιονοπτώσεων και παγετού).
- **Ενημερώνει** σε τοπικό επίπεδο τους αγρότες, κτηνοτρόφους και μελισσοκόμους για την αναμενόμενη εκδήλωση έντονων καιρικών φαινομένων σε συνεργασία με το γραφείο Αγροτικής Ανάπτυξης.
- **Υποστηρίζει την Υπηρεσία Πρόνοιας του Δήμου στην υλοποίηση της δράσης που αφορά στην διάθεση** θερμαινόμενων χώρων για προστασία αστέγων

4.4 Δράσεις του Δήμου Μυτιλήνης στην αντιμετώπιση κινδύνων μετά την εκδήλωση χιονοπτώσεων και παγετού**4.4.1 Δήμαρχος Μυτιλήνης**

- **Συντονισμός δράσεων και διάθεσης του απαραίτητου δυναμικού και μέσων**, εντός των ορίων του Δήμου Μυτιλήνης για την αντιμετώπιση εκτάκτων αναγκών και τη διαχείριση συνεπειών λόγω χιονοπτώσεων και παγετού, σύμφωνα με το άρθρο 13 του Ν. 3013/2002
- **Εντολή προς το Αυτοτελές Τμήμα Πολιτικής Προστασίας του Δήμου για άμεση κινητοποίηση** των υπαλλήλων του Γραφείου Πολιτικής Προστασίας του Δήμου, για συλλογή περαιτέρω πληροφοριών σχετικά με τις επιπτώσεις από την εκδήλωση χιονοπτώσεων και παγετού
- **Εντολή προς τη Δ/ση Τεχνικών Υπηρεσιών για διάθεση προσωπικού και μέσων που διαθέτουν (μηχανήματα έργων, κλπ.)** για τον κατά προτεραιότητα αποχιονισμό τμημάτων του οδικού δικτύου αρμοδιότητας του Δήμου, κατόπιν σχετικού αιτήματος των φορέων (Π.Σ., ΕΚΑΒ, ΔΕΔΔΗΕ, κλπ.) που επιχειρούν για διάσωση και απεγκλωβισμό ατόμων, παροχή ιατρικής βοήθειας, αποκατάσταση βλαβών, κλπ.
- **Συντονισμός της άμεσης υποστήριξης του έργου** των λοιπών επιχειρησιακά εμπλεκόμενων φορέων (Π.Σ., ΕΛ.ΑΣ., κλπ.) στο έργο διάσωσης και απεγκλωβισμού με μέσα που διαθέτει ο Δήμος Μυτιλήνης
- **Εντολή για συνδρομή προσωπικού και μέσων του Δήμου Μυτιλήνης σε όμορους Δήμους** μετά από σχετική συνεννόηση με τους αρμόδιους Δημάρχους
- **Εντολή προς το Αυτοτελές Τμήμα Πολιτικής Προστασίας του Δήμου για υποβολή αιτήματος συνδρομής** με υλικά και μέσα προς ενίσχυση του έργου του Δήμου στην αντιμετώπιση εκτάκτων αναγκών και τη διαχείριση των συνεπειών από την εκδήλωση χιονοπτώσεων και παγετού, από όμορους Δήμους, την οικεία Περιφέρεια, Αποκεντρωμένη Διοίκηση ή το ΕΣΚΕΔΙΚ.

- **Εντολή προς το Αυτοτελές Τμήμα Πολιτικής Προστασίας του Δήμου** για την ενεργοποίηση, εφόσον συντρέχουν λόγοι, του Μητρώου Εργοληπτών για την αντιμετώπιση εκτάκτων αναγκών του Δήμου για την διάθεση επιπλέον πόρων στις αρμόδιες υπηρεσίες χειμερινής συντήρησης του Δήμου, σε περίπτωση που τα διαθέσιμα μέσα και τα υλικά του προγράμματος χειμερινής συντήρησης δεν επαρκούν για την άμεση αντιμετώπιση χιονοπτώσεων και παγετού στο οδικό δίκτυο αρμοδιότητας του Δήμου
- **Εντολή προς το Αυτοτελές Τμήμα Πολιτικής Προστασίας του Δήμου** για την ενεργοποίηση, εφόσον συντρέχουν λόγοι, του Μητρώου Εργοληπτών για την αντιμετώπιση εκτάκτων αναγκών του Δήμου για την διάθεση επιπλέον πόρων για την υποστήριξη του έργου των λοιπών επιχειρησιακά εμπλεκόμενων φορέων (Π.Σ., ΕΛ.ΑΣ., Δήμοι, ΔΕΔΔΗΕ, κλπ.), κατόπιν σχετικού αιτήματος, σε περίπτωση που τα άμεσα διαθέσιμα μέσα του Δήμου δεν επαρκούν
- **Εντολή του Δημάρχου προς το Αυτοτελές Τμήμα Πολιτικής Προστασίας του Δήμου για σύγκληση του ΤΕΣΟΠΠ**, εφόσον κρίνεται αναγκαίο
- **Ενημέρωση του οικείου Περιφερειάρχη Βορείου Αιγαίου** για την τρέχουσα κατάσταση
- **Αίτημα στον Περιφερειάρχη Βορείου Αιγαίου** για την κήρυξη της περιοχής που πλήττεται σε κατάσταση έκτακτης ανάγκης, εφόσον συντρέχουν λόγοι
- **Έκδοση απόφασης διακοπής μαθημάτων**, λόγω έκτακτων συνθηκών εντός των διοικητικών ορίων του Δήμου Μυτιλήνης σε συνεργασία με την Περιφερειακή Διεύθυνση Πρωτοβάθμιας και Δευτεροβάθμιας Εκπαίδευσης και τον Περιφερειάρχη Βορείου Αιγαίου αν κρίνεται απαραίτητο (αρθ. 94 παρ. 4.27 του Ν.3852/2010)
- **Εντολή προς το Αυτοτελές Τμήμα Πολιτικής Προστασίας του Δήμου για παραμονή, μερική αποκλιμάκωση ή ολική αποκλιμάκωση των πόρων** που έχουν διατεθεί
- **Άμεση επικοινωνία με τον Αντιπεριφερειάρχη της Π.Ε. Λέσβου**, στις περιπτώσεις που ο Αντιπεριφερειάρχης συντονίζει και εποπτεύει τη διάθεση προσωπικού και μέσων των αρμόδιων υπηρεσιών της Περιφέρειας, οι οποίες λειτουργούν στα όρια της Περιφερειακής τους Ενότητας για την αντιμετώπιση εκτάκτων αναγκών και τη διαχείριση των συνεπειών από την εκδήλωση χιονοπτώσεων και παγετού
- **Εντολή προς τον Γενικό Γραμματέα του Δήμου Μυτιλήνης**, για τη δρομολόγηση δράσεων που αφορούν τη δημιουργία και λειτουργία τηλεφωνικού κέντρου, σε συνεργασία με τις αρμόδιες εμπλεκόμενες υπηρεσίες του Δήμου. Το τηλεφωνικό Κέντρο θα καταγράφει προβλήματα που έχουν δημιουργηθεί από την εκδήλωση των φαινομένων χιονοπτώσεων και παγετού (άρση εμποδίων πρόσβασης σε ιδιοκτησίες, κατολισθήσεις, διακοπή υδροδότησης κλπ.) και θα τα προωθεί στις αρμόδιες υπηρεσίες του Δήμου.
- **Εντολή για τον έλεγχο του δικτύου παροχής πόσιμου νερού** (υδραγωγείο, δίκτυο διανομής, κλπ.) από τους αρμόδιους φορείς ύδρευσης του Δήμου (Δ.Ε.Υ.Α.) και τη λήψη μέτρων για τη διασφάλιση της ποιότητας του πόσιμου νερού
- **Διασφάλιση της λειτουργίας των υπηρεσιών του Δήμου** μετά την εκδήλωση χιονοπτώσεων και παγετού και την εξασφάλιση της επικοινωνίας με τους λοιπούς επιχειρησιακά εμπλεκόμενους φορείς

4.4.2 Αντιδήμαρχος Θεμάτων Πολιτικής Προστασίας

- **Συνδράμει τον Δήμαρχο** στο έργο του συντονισμού δράσεων και διάθεσης του απαραίτητου δυναμικού και μέσων, εντός των ορίων του Δήμου, για την αντιμετώπιση εκτάκτων αναγκών και τη διαχείριση των συνεπειών από την εκδήλωση χιονοπτώσεων και παγετού

- **Παρακολουθεί την υλοποίηση των δράσεων** του Δήμου Μυτιλήνης στην αντιμετώπιση κινδύνων λόγω χιονοπτώσεων και παγετού, σε συνεργασία με το Γραφείο Πολιτικής Προστασίας του Δήμου και τις λοιπές αρμόδιες οργανικές μονάδες του Δήμου.
- **Συγκεντρώνει τα αιτήματα των οργανικών μονάδων του Δήμου, που αιτούνται την ενεργοποίηση μνημονίων συνεργασίας** με ιδιωτικούς φορείς για την εξασφάλιση επιπλέον πόρων στην αντιμετώπιση εκτάκτων αναγκών, σύμφωνα με τα αναφερόμενα στο **Παράρτημα Ε**. Κατόπιν φροντίζει να μην εκτελούνται με απευθείας ανάθεση, εργασίες που αφορούν το ίδιο αντικείμενο, ώστε να μην θεωρείται ότι υπάρχει κατάτμηση έργου

4.4.3 Αυτοτελές Τμήμα Πολιτικής Προστασίας του Δήμου Μυτιλήνης

- **Άμεση ενημέρωση της Δ/σης Τεχνικών Υπηρεσιών και της Δ/σης Καθαριότητας, Περιβάλλοντος και Πρασίνου** που εμπλέκονται σε αρχικό στάδιο, με στόχο την άμεση κινητοποίησή τους, μετά από σχετική εντολή Δημάρχου
- **Συνεχής επικοινωνία με τη Διεύθυνση Αστυνομίας Λέσβου, το Αστυνομικό Τμήμα Μυτιλήνης και την Π.Υ Μυτιλήνης** για τη συλλογή περαιτέρω πληροφοριών που συνδέονται με τις επιπτώσεις των χιονοπτώσεων και του παγετού
- **Άμεση επικοινωνία** με το Τμήμα Πολιτικής Προστασίας της Περιφερειακής Ενότητα Λέσβου τη Δ/ση Πολιτικής Προστασίας της Περιφέρειας Βορείου Αιγαίου και τη Δ/ση Πολιτικής Προστασίας της Αποκεντρωμένης Διοίκησης για λόγους αμοιβαίας ενημέρωσης και συντονισμού στη διαχείριση πόρων
- **Επικοινωνία** με το Παράρτημα του Ε.Κ.Α.Β. και λοιπές Υγειονομικές Μονάδες (Κέντρα Υγείας, Ιδιωτικά Νοσοκομεία κ.λ.π.), για συλλογή πληροφοριών σχετικά με τραυματισμένους πολίτες από την εκδήλωση χιονοπτώσεων και παγετού.
- **Ενεργοποίηση του μνημονίου ενεργειών** για περιπτώσεις εκτάκτων αναγκών που προέρχονται από την εκδήλωση χιονοπτώσεων και παγετού
- **Ενεργοποίηση του Μητρώου Εργοληπτών με ιδιωτικούς φορείς**, μετά από σχετική εντολή του Δημάρχου, για την εξασφάλιση επιπλέον πόρων για την ενίσχυση του έργου του Δήμου
- **Ενεργοποίηση του Μητρώου Εργοληπτών με ιδιωτικούς φορείς**, μετά από σχετική εντολή του Δημάρχου, για την εξασφάλιση επιπλέον πόρων για την υποστήριξη του έργου των λοιπών επιχειρησιακά εμπλεκόμενων φορέων (Π.Σ., ΕΛ.ΑΣ., Δήμοι, ΔΕΔΔΗΕ, κλπ.), κατόπιν σχετικού αιτήματος, σε περίπτωση που τα άμεσα διαθέσιμα μέσα του Δήμου δεν επαρκούν.
- **Συλλογή πληροφοριών σχετικά με την εξέλιξη των επιχειρήσεων απεγκλωβισμού και διάσωσης** από την αρμόδια Πυροσβεστική Αρχή και **ενημέρωση του Δημάρχου**
- **Υποβολή αιτήματος, μετά από σχετική εντολή Δημάρχου, για συνδρομή με υλικά και μέσα προς ενίσχυση του έργου του Δήμου** στην αντιμετώπιση εκτάκτων αναγκών και διαχείριση των συνεπειών λόγω χιονοπτώσεων και παγετού, από όμορους Δήμους, την οικεία Περιφέρεια και Αποκεντρωμένη Διοίκηση
- **Τήρηση κατάστασης με τα διατιθέμενα μέσα και προσωπικό** που με εντολή Δημάρχου έχουν εμπλακεί για την αντιμετώπιση εκτάκτων αναγκών και τη διαχείριση των συνεπειών από την εκδήλωση χιονοπτώσεων και παγετού
- **Μέριμνα για τη σύγκληση του Τοπικού Επιχειρησιακού Συντονιστικού Οργάνου Πολιτικής Προστασίας (ΤΕΣΟΠΠ)** κατόπιν εντολής του Δημάρχου και σύμφωνα με τα οριζόμενα στο αρθ. 13, Ν.3013/2002
- **Ενημέρωση του ΕΣΚΕΔΙΚ** σχετικά με την εξέλιξη των δράσεων του Δήμου για την αντιμετώπιση εκτάκτων αναγκών και τη διαχείριση των συνεπειών

- **Ενημέρωση για την παραμονή, μερική αποκλιμάκωση ή ολική αποκλιμάκωση των πόρων** που έχουν διατεθεί με εντολή του Δημάρχου
- **Ενεργοποίηση μετά από σχετική εντολή του Δημάρχου** εθελοντικών οργανώσεων πολιτικής προστασίας, που δραστηριοποιούνται στο Δήμο για υποστηρικτικές δράσεις στο έργο του Δήμου Μυτιλήνης
- **Ενημέρωση κοινού για δράσεις πολιτικής προστασίας** που δρομολογούνται από το Δήμο Μυτιλήνης για την αντιμετώπιση εκτάκτων αναγκών και την άμεση/βραχεία διαχείριση των συνεπειών, καθώς και για τη λήψη μέτρων αυτοπροστασίας.

4.4.4 Διεύθυνση Τεχνικών Υπηρεσιών του Δήμου Μυτιλήνης

- **Μεριμνά για** τον κατά προτεραιότητα αποχιονισμό τμημάτων του οδικού δικτύου αρμοδιότητας του Δήμου, κατόπιν σχετικού αιτήματος των φορέων (Π.Σ., ΕΚΑΒ, ΔΕΔΔΗΕ, κλπ.) που επιχειρούν για διάσωση και απεγκλωβισμό ατόμων, παροχή ιατρικής βοήθειας, αποκατάσταση βλαβών, κλπ.
- **Διαθέτει άμεσα το ανθρώπινο δυναμικό, τον εξοπλισμό και τα μέσα της Διεύθυνσης** για την αντιμετώπιση εκτάκτων αναγκών και την άμεση/βραχεία διαχείριση των συνεπειών από την εκδήλωση χιονοπτώσεων και παγετού
- **Διενεργεί άμεσα οπτικό έλεγχο στα κτίρια του Δήμου που στεγάζονται οι οργανικές μονάδες που εμπλέκονται στην εφαρμογή του παρόντος σχεδίου**, για τη διαπίστωση ζημιών
- **Μεριμνά για την άρση εμποδίων στο οδικό δίκτυο αρμοδιότητάς του**, για τη διευκόλυνση της κίνησης των οχημάτων των σωστικών συνεργείων προς και από την πληγείσα περιοχή, τις νοσοκομειακές μονάδες, κλπ.
- **Συγκροτεί συνεργεία από υπαλλήλους** που διαθέτουν τα κατάλληλα επαγγελματικά προσόντα προκειμένου να μεταβούν και να προβούν σε άμεσο οπτικό έλεγχο των **σχολικών μονάδων** και ενημερώνει τον Δήμαρχο
- **Συγκροτεί συνεργεία από υπαλλήλους της, προκειμένου να μεταβούν άμεσα στην πληγείσα περιοχή και να προβούν σε οπτικό έλεγχο υποδομών και τεχνικών έργων αρμοδιότητάς τους** για τη διαπίστωση ζημιών που προκλήθηκαν από την εκδήλωση χιονοπτώσεων και παγετού ή άλλα επαγόμενα των χιονοπτώσεων και παγετού φαινόμενα και εκτίμηση του δυναμικού και των μέσων που απαιτούνται για την άμεση αποκατάσταση της λειτουργίας τους
- **Υποστηρίζει**, αν χρειαστεί, το έργο της Γενικής Δ/σης Αποκατάστασης Επιπτώσεων Φυσικών Καταστροφών (ΓΔΑΕΦΚ) της Γενικής Γραμματείας Υποδομών στον έλεγχο κτιρίων

4.4.5 Διεύθυνση Οικονομικών Υπηρεσιών του Δήμου Μυτιλήνης

- **Μεριμνά για** την εξασφάλιση των οικονομικών πόρων για την υλοποίηση των δράσεων που προβλέπονται στον αντίστοιχο σχεδιασμό των εμπλεκόμενων υπηρεσιακών μονάδων του Δήμου, σύμφωνα με το παρόν σχέδιο (συντήρηση και λειτουργία μηχανημάτων και εξοπλισμού, μίσθωση μηχανημάτων, πρόσληψη εποχιακού προσωπικού, προμήθεια υλικών κλπ.) και τις πρόσθετες ανάγκες που έχουν προκύψει.

4.4.6 Διεύθυνση Πολεοδομίας του Δήμου Μυτιλήνης

- **Διενεργεί άμεσα οπτικό έλεγχο στα κτίρια του Δήμου που στεγάζονται οι οργανικές μονάδες που εμπλέκονται στην εφαρμογή του παρόντος σχεδίου**, για τη διαπίστωση ζημιών
- **Συγκροτεί συνεργεία από υπαλλήλους** που διαθέτουν τα κατάλληλα επαγγελματικά προσόντα προκειμένου να μεταβούν και να προβούν σε άμεσο οπτικό έλεγχο των **σχολικών μονάδων** και ενημερώνει τον Δήμαρχο
- **Υποστηρίζει**, αν χρειαστεί, το έργο της Γενικής Δ/σης Αποκατάστασης Επιπτώσεων Φυσικών Καταστροφών (ΓΔΑΕΦΚ) της Γενικής Γραμματείας Υποδομών στον έλεγχο κτιρίων

4.4.7 Διεύθυνση Πρασίνου του Δήμου Μυτιλήνης

- Διαθέτει άμεσα το ανθρώπινο δυναμικό, τον εξοπλισμό και τα μέσα της Διεύθυνσης για την αντιμετώπιση εκτάκτων αναγκών και την άμεση/βραχεία διαχείριση των συνεπειών από την εκδήλωση χιονοπτώσεων και παγετού

4.4.8 Διεύθυνση Καθαριότητας και Ανακύκλωσης του Δήμου Μυτιλήνης

- Διαθέτει άμεσα το ανθρώπινο δυναμικό, τον εξοπλισμό και τα μέσα της Διεύθυνσης για την αντιμετώπιση εκτάκτων αναγκών και την άμεση/βραχεία διαχείριση των συνεπειών από την εκδήλωση χιονοπτώσεων και παγετού
- Συγκροτεί συνεργεία από υπαλλήλους της, προκειμένου να μεταβούν άμεσα στην πληγείσα περιοχή και να προβούν στον καθαρισμό των φρεατίων υδροσυλλογής

4.4.9 Διεύθυνση Διοικητικών Υπηρεσιών του Δήμου Μυτιλήνης

- Μεριμνά για την έκδοση όλων των διοικητικών πράξεων που απαιτούνται για τη λειτουργία των εμπλεκόμενων επιχειρησιακών μονάδων του Δήμου.

4.4.10 Υπηρεσία Πρόνοιας του Δήμου Μυτιλήνης

- Κατόπιν εντολής Δημάρχου φροντίζει για την λειτουργία κλειστών θερμαινόμενων κτηριακών υποδομών για την προστασία των αστέγων
- Συλλέγει πληροφορίες, για τον αριθμό των πολιτών που θα χρειαστούν προσωρινή φιλοξενία σε στεγασμένους θερμαινόμενους χώρους (τουριστικά καταλύματα, κλπ.) που λόγω χιονοπτώσεων και παγετού η διαμονή στις κατοικίες τους έχει καταστεί αδύνατη, λόγω πολυήμερης διακοπής δικτύων παροχής ηλεκτρικού ρεύματος και ύδρευσης, ιδίως σε ορεινές και απομακρυσμένες περιοχές, και ενημερώνει τον Δήμαρχο.

4.4.11 Δημόσια Επιχείρηση Ύδρευσης και Αποχέτευσης (Δ.Ε.Υ.Α.) του Δήμου Μυτιλήνης

- Ελέγχει την παροχή πόσιμου νερού (υδραγωγείο, δίκτυο διανομής, κλπ.) και λαμβάνει μέτρα για τη διασφάλιση της ποιότητας του πόσιμου νερού.
- Διαθέτει άμεσα το ανθρώπινο δυναμικό, τον εξοπλισμό και τα μέσα της για την αντιμετώπιση εκτάκτων αναγκών και την άμεση/βραχεία διαχείριση των συνεπειών από την εκδήλωση χιονοπτώσεων και παγετού
- Αποκαθιστά προβλήματα στις υποδομές ύδρευσης και τα δίκτυα αρμοδιότητάς της, που υπέστησαν ζημιές από την εκδήλωση χιονοπτώσεων και παγετού
- Συγκροτεί συνεργεία από υπαλλήλους της, προκειμένου να μεταβούν άμεσα στην πληγείσα περιοχή και να προβούν στον καθαρισμό των φρεατίων υδροσυλλογής

4.4.12 Πρόεδροι Τοπικών Κοινοτήτων Δήμου Μυτιλήνης

- Ενημερώνουν τον Δήμαρχο για την επικρατούσα κατάσταση στην περιοχή αρμοδιότητάς τους (εγκλωβισμοί κλπ..)
- Συμμετέχουν στο ΤΕΣΟΠΠ, εάν κληθούν.

4.5 Δράσεις του Δήμου Μυτιλήνης στην άμεση/βραχεία διαχείριση των συνεπειών μετά την εκδήλωση χιονοπτώσεων και παγετού

4.5.1 Δήμαρχος Μυτιλήνης

- **Εντολή για την παροχή βοήθειας** (φαρμακευτικό υλικό, καύσιμα, τρόφιμα, είδη πρώτης ανάγκης) σε κατοίκους που έχουν αποκλειστεί λόγω πολυήμερης διακοπής της κυκλοφορίας στο οδικό δίκτυο εξαιτίας χιονοπτώσεων και παγετού
- **Εντολή για την προσωρινή φιλοξενία των πολιτών** σε στεγασμένους θερμαινόμενους χώρους (τουριστικά καταλύματα, κλπ.) που λόγω χιονοπτώσεων και παγετού η διαμονή στις κατοικίες τους έχει καταστεί αδύνατη, λόγω πολυήμερης διακοπής δικτύων παροχής ηλεκτρικού ρεύματος και ύδρευσης
- **Εντολή προς το Αυτοτελές Τμήμα Πολιτικής Προστασίας του Δήμου** για τη γνωστοποίηση μέσω ανακοινώσεων ή δελτίων τύπου στα τοπικά μέσα ενημέρωσης και μέσα κοινωνικής δικτύωσης, για τη λειτουργία τηλεφωνικής γραμμής στην οποία μπορούν να απευθύνονται οι πολίτες που οι ιδιοκτησίες τους έχουν πληγεί και χρειάζονται άμεσα προσωρινή διαμονή
- **Εντολή στις Διευθύνσεις Τεχνικών Υπηρεσιών, Πρασίνου, Καθαριότητας & Ανακύκλωσης καθώς και στην ΔΕΥΑ του Δήμου** για άμεση αποκατάσταση της λειτουργίας υποδομών αρμοδιότητάς τους (δίκτυα ύδρευσης, οδικό δίκτυο, κλπ.), η λειτουργία των οποίων παρουσιάζει δυσχέρειες ή διακόπηκε λόγω χιονοπτώσεων και παγετού
- **Εντολή στη Διεύθυνση Τεχνικών Υπηρεσιών του Δήμου** για τον έλεγχο υποδομών και τεχνικών έργων αρμοδιότητάς της, τα οποία βρίσκονται εντός της πληγείσας περιοχής, για τη διαπίστωση ζημιών
- **Συντονισμός δράσεων και διάθεσης του απαραίτητου δυναμικού και μέσων**, εντός των ορίων του Δήμου Μυτιλήνης, για την άμεση/βραχεία διαχείριση συνεπειών λόγω χιονοπτώσεων και παγετού, σύμφωνα με το άρθρο 13 του Ν. 3013/2002
- **Εντολή προς το Αυτοτελές Τμήμα Πολιτικής Προστασίας του Δήμου** για παραμονή, μερική αποκλιμάκωση ή ολική αποκλιμάκωση των πόρων που έχουν διατεθεί για την αντιμετώπιση εκτάκτων αναγκών και τη διαχείριση των συνεπειών λόγω χιονοπτώσεων και παγετού

4.5.2 Αντιδήμαρχος Θεμάτων Πολιτικής Προστασίας

- **Συνδράμει τον Δήμαρχο** στο έργο του συντονισμού δράσεων και διάθεσης του απαραίτητου δυναμικού και μέσων, εντός των ορίων του Δήμου, για την άμεση/βραχεία διαχείριση συνεπειών από την εκδήλωση χιονοπτώσεων και παγετού
- **Παρακολουθεί την υλοποίηση των δράσεων** του Δήμου Μυτιλήνης για την άμεση/βραχεία διαχείριση συνεπειών λόγω χιονοπτώσεων και παγετού, σε συνεργασία με το Γραφείο Πολιτικής Προστασίας του Δήμου και τις λοιπές αρμόδιες οργανικές μονάδες του Δήμου.

4.5.3 Αυτοτελές Τμήμα Πολιτικής Προστασίας του Δήμου Μυτιλήνης

- **Βρίσκει καταλύματα** για την προσωρινή φιλοξενία των πολιτών σε στεγασμένους θερμαινόμενους χώρους (τουριστικά καταλύματα, κλπ..) που λόγω χιονοπτώσεων και παγετού η διαμονή στις κατοικίες τους έχει καταστεί αδύνατη, λόγω πολυήμερης διακοπής δικτύων παροχής ηλεκτρικού ρεύματος και ύδρευσης
- **Κινητοποιεί με εντολή του Δημάρχου, τις Διευθύνσεις Τεχνικών Υπηρεσιών, Πρασίνου, Καθαριότητας & Ανακύκλωσης καθώς και τη ΔΕΥΑ του Δήμου** για άμεσο έλεγχο και αποκατάσταση της λειτουργίας υποδομών αρμοδιότητάς τους (δίκτυα ύδρευσης, οδικό δίκτυο,

αντιπλημμυρικά έργα κλπ.), η λειτουργία των οποίων παρουσιάζει δυσχέρειες ή διακόπηκε λόγω χιονοπτώσεων και παγετού

- **Ενημερώνει τον Δήμαρχο για την παραμονή, μερική αποκλιμάκωση ή ολική αποκλιμάκωση των πόρων** που έχουν διατεθεί με εντολή του Δημάρχου για την αντιμετώπιση εκτάκτων αναγκών και τη διαχείριση συνεπειών λόγω χιονοπτώσεων και παγετού
- **Ενεργοποιεί** εθελοντικές οργανώσεις πολιτικής προστασίας, που δραστηριοποιούνται στο Δήμο Μυτιλήνης, για υποστηρικτικές δράσεις στο έργο του στην άμεση/βραχεία διαχείριση συνεπειών λόγω χιονοπτώσεων και παγετού
- **Ενεργοποιεί μνημόνιο συνεργασίας με ιδιωτικούς φορείς**, μετά από σχετική εντολή του Δημάρχου, για την εξασφάλιση επιπλέον πόρων για την άμεση/βραχεία διαχείριση συνεπειών λόγω πλημμυρικών φαινομένων
- **Υποβάλλει, κατόπιν εντολής του Δημάρχου, αίτημα** για κήρυξη των πληγέντων περιοχών του Δήμου (Τοπικές Κοινότητες, Δημοτικά Διαμερίσματα) σε Κατάσταση Έκτακτης Ανάγκης Πολιτικής Προστασίας λόγω χιονοπτώσεων και παγετού, σύμφωνα με τις κατευθυντήριες οδηγίες της ΓΓΠΠ
- **Ενημερώνει το ΕΣΚΕΔΙΚ** σχετικά με την εξέλιξη των δράσεων αποκατάστασης και διαχείρισης των συνεπειών από την εκδήλωση χιονοπτώσεων και παγετού

4.5.4 Τεχνικές Υπηρεσίες του Δήμου Μυτιλήνης

- **Αποστέλλουν συνεργεία** για άμεσο έλεγχο και αποκατάσταση της λειτουργίας υποδομών αρμοδιότητάς τους (οδικό δίκτυο, τεχνικά έργα, κλπ.)

4.5.5 Διεύθυνση Διοικητικών Υπηρεσιών του Δήμου Μυτιλήνης

- Μεριμνά για την έκδοση όλων των διοικητικών πράξεων που απαιτούνται για τη λειτουργία των εμπλεκόμενων επιχειρησιακών μονάδων του Δήμου.

4.5.6 Διεύθυνση Οικονομικών Υπηρεσιών του Δήμου Μυτιλήνης

- **Διενεργεί με εντολή του Δημάρχου** τις διαδικασίες **μίσθωσης καταλυμάτων** για την προσωρινή στέγαση πολιτών (σύμφωνα με τις διαδικασίες που περιγράφονται στο Παράρτημα Ζ
- **Μεριμνά για την εξασφάλιση των οικονομικών πόρων** για την υλοποίηση των δράσεων που προβλέπονται στον αντίστοιχο σχεδιασμό των εμπλεκόμενων υπηρεσιακών μονάδων του Δήμου, σύμφωνα με το παρόν σχέδιο (συντήρηση και λειτουργία μηχανημάτων και εξοπλισμού, μίσθωση μηχανημάτων, πρόσληψη εποχιακού προσωπικού, προμήθεια υλικών κλπ.) και την κάλυψη των πρόσθετων αναγκών που έχουν προκύψει.

4.5.7 ΔΕΥΑ του Δήμου Μυτιλήνης

- **Αποστολή συνεργείων** για άμεσο έλεγχο και αποκατάσταση της λειτουργίας τυχόν βλαβών στο δίκτυο ύδρευσης και αποχέτευσης.

4.5.8 Πρόεδροι Τοπικών Κοινοτήτων Δήμου Μυτιλήνης

- Λαμβάνουν μέτρα για την άμεση αποκατάσταση των ζημιών επείγοντος χαρακτήρα στα δίκτυα ύδρευσης και αποχέτευσης και σε εξαιρετικές περιπτώσεις αναθέτουν την εκτέλεση των εργασιών αποκατάστασης ζημιών μικρής κλίμακας, εάν από την καθυστέρηση αποκατάστασης δημιουργείται άμεσος κίνδυνος για την επαρκή υδροδότηση της τοπικής κοινότητας, ενημερώνοντας εγγράφως για το λόγο αυτόν τον αρμόδιο Αντιδήμαρχο ή τον Πρόεδρο της ΔΕΥΑ
- Ενημερώνουν τον Δήμαρχο για πρόσθετες ανάγκες που έχουν προκύψει σε τοπικό επίπεδο.

4.5.9 Διεύθυνση Καθαριότητας και Ανακύκλωσης του Δήμου Μυτιλήνης

- Αποστολή συνεργείων για άμεσο έλεγχο και αποκατάσταση της λειτουργίας υποδομών αρμοδιότητάς της (φρεάτια υδροσυλλογής)

4.5.10 Διεύθυνση Κοινωνικής Πολιτικής & Πρόνοιας του Δήμου Μυτιλήνης

- Αποστολή αιτήματος, αν χρειαστεί, στη Διεύθυνση Οικονομικής και Αναπτυξιακής Πολιτικής / Τμήμα Επιχορηγήσεων Τ.Α. του Υπουργείου Εσωτερικών για χορήγηση οικονομικής ενίσχυσης σε όσους περιήλθαν σε κατάσταση ανάγκης συνεπεία χιονοπτώσεων και παγετού

4.5.11 Τηλεφωνικό Κέντρο Δήμου Μυτιλήνης

- Καταγράφει και γνωστοποιεί στις αρμόδιες υπηρεσίες του Δήμου αιτήματα πολιτών για ζημιές που έχουν υποστεί από την εκδήλωση χιονοπτώσεων και παγετού

ΜΕΡΟΣ 5**ΕΠΙΚΟΙΝΩΝΙΕΣ ΚΑΙ ΡΟΗ
ΠΛΗΡΟΦΟΡΙΩΝ****ΜΕΡΟΣ 5. ΕΠΙΚΟΙΝΩΝΙΕΣ ΚΑΙ ΡΟΗ ΠΛΗΡΟΦΟΡΙΩΝ****5.1 Μέσα επικοινωνίας**

Στον Δήμο Μυτιλήνης χρησιμοποιούνται τα ακόλουθα μέσα επικοινωνίας (ενδεικτικά)

- Α) Σταθερά τηλέφωνα του Δήμου. Στο **Παράρτημα Ι** αναφέρονται αναλυτικά τα σταθερά τηλέφωνα των υπευθύνων για δράσεις πολιτικής προστασίας
- Β) Κινητά τηλέφωνα των υπευθύνων για δράσεις πολιτικής προστασίας. Στο **Παράρτημα Ι** αναφέρονται αναλυτικά τα κινητά τηλέφωνα των υπευθύνων για δράσεις πολιτικής προστασίας
- Γ) Στο Δήμο Μυτιλήνης δραστηριοποιείται η Ομάδα Ραδιοερασιτεχνών Νήσου Λέσβου, η οποία δύναται, κατόπιν ενεργοποίησής της από το Αυτοτελές Τμήμα Πολιτικής Προστασίας, να συνδράμει στις επικοινωνίες του Δήμου με άλλους φορείς και υπηρεσίες σε τοπικό επίπεδο.
- Δ) Στο Δήμο Μυτιλήνης θα λειτουργήσει τηλεφωνικό κέντρο για επικοινωνία με το κοινό για θέματα που αφορούν:
 - α) καταγραφή προβλημάτων από την εκδήλωση πλημμυρικών φαινομένων στην επικράτεια του Δήμου,
 - β) καταγραφή αιτημάτων για άμεση προσωρινή διαμονή πολιτών,
 - γ) καταγραφή αιτημάτων για έλεγχο κατοικιών και αποστολή λίστας στην Γ.Δ.Α.Ε.Γ.Κ. και
 - δ) πληροφορίες σχετικές με τις διαδικασίες, τα δικαιολογητικά κλπ., που χρειάζονται ώστε να λάβουν οικονομική ενίσχυση οι πολίτες (Σχεδιάγραμμα 1).

Τηλ : 2251350540

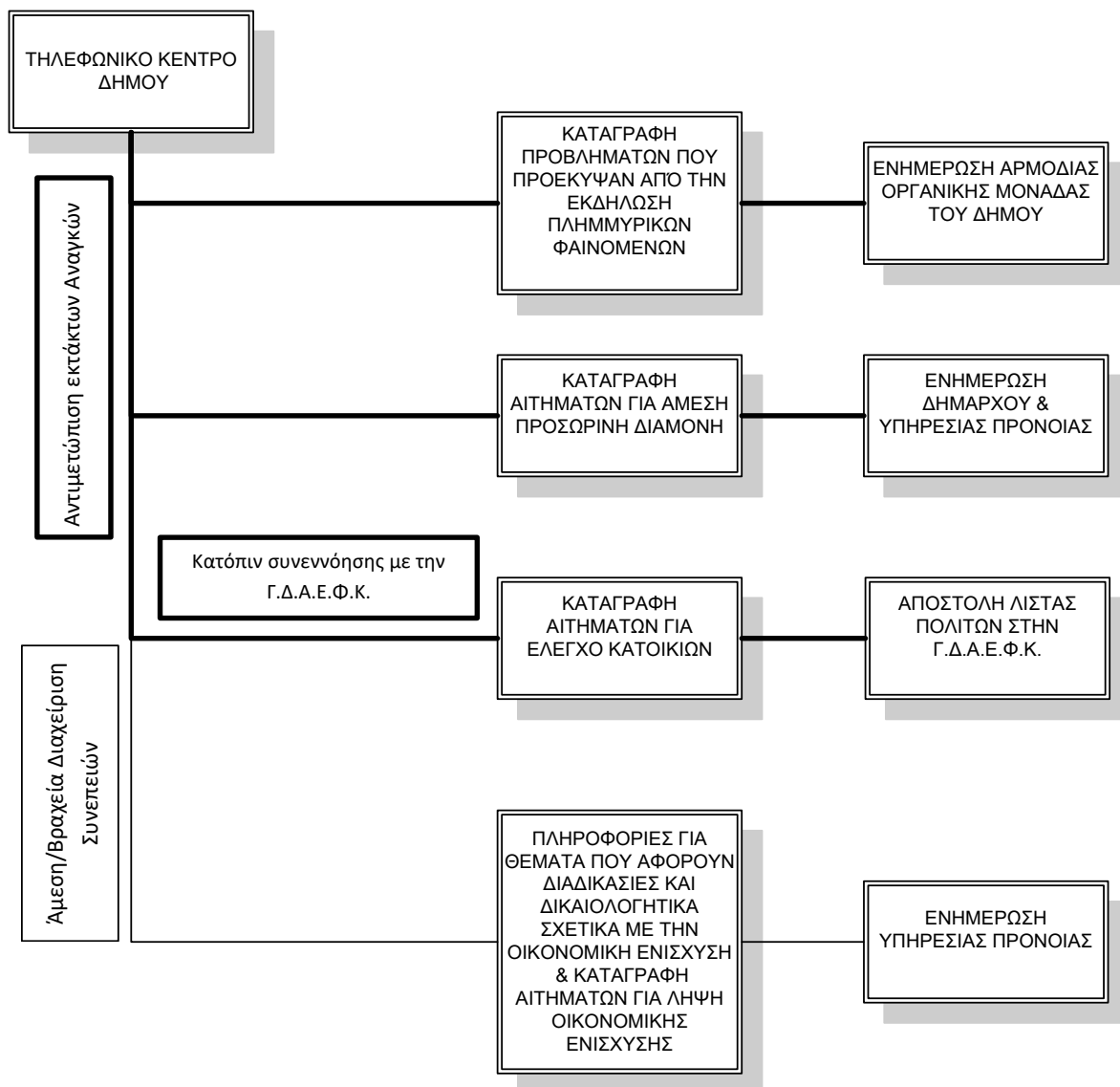

Σχεδιάγραμμα 1. Λειτουργία Τηλεφωνικού Κέντρου κατά την Αντιμετώπιση Εκτάκτων Αναγκών και την Άμεση/Βραχεία Διαχείριση Συνεπειών από την εκδήλωση πλημμυρικών φαινομένων

5.2 Ροή πληροφοριών

5.2.1 Αποστολή Έκτακτων Δελτίων της Ε.Μ.Υ. και ιδιαίτερου προειδοποιητικού σήματος από το (UNIT-3 - ΜΕΦ/ΕΣΚΕΔΙΚ).

Ε.Μ.Υ. → (UNIT-3 - ΜΕΦ/ΕΣΚΕΔΙΚ) → Δ/ΝΣΗ ΠΟΛΙΤΙΚΗΣ ΠΡΟΣΤΑΣΙΑΣ ΑΠΟΚΕΝΤΡΩΜΕΝΗΣ ΔΙΟΙΚΗΣΗΣ ΑΙΓΑΙΟΥ → ΑΥΤΟΤΕΛΟΣ ΤΜΗΜΑ ΠΟΛΙΤΙΚΗΣ ΠΡΟΣΤΑΣΙΑΣ ΔΗΜΟΥ ΜΥΤΙΛΗΝΗΣ

Το Αυτοτελές Τμήμα Πολιτικής Προστασίας του Δήμου Μυτιλήνης ενημερώνει:

- Τον Δήμαρχο
- Τον Αντιδήμαρχο Πολιτικής Προστασίας
- Την Διεύθυνση Τεχνικών Υπηρεσιών
- Την Διεύθυνση Πρασίνου
- Τον Δ/ντή Καθαριότητας και Ανακύκλωσης
- Τους Προέδρους Δημοτικών Κοινοτήτων

5.2.2 Αρχική ειδοποίηση για επιπτώσεις από την εκδήλωση πλημμυρικών φαινομένων και αντιμετώπιση εκτάκτων αναγκών.

ΕΛΑΣ	}	Δήμαρχος → Αυτοτελές Τμήμα ΠΠ Δήμου Μυτιλήνης
Πρόεδρος Δημοτικής Κοινότητας		
ΠΣ		
Δημοτικές Υπηρεσίες		
Παράρτημα Ε.Κ.Α.Β.		

Το Αυτοτελές Τμήμα Πολιτικής Προστασίας του Δήμου αφού ενημερωθεί, επικοινωνεί με:

- Τον Δήμαρχο
- Τον Αντιδήμαρχο Πολιτικής Προστασίας
- Τον Δ/ντή Καθαριότητας και Ανακύκλωσης
- Τον Δ/ντή Διεύθυνσης Πρασίνου
- Τον Δ/ντή Τεχνικών Υπηρεσιών
- Τον Δ/ντή Διεύθυνσης Πολεοδομίας
- Το Τμήμα Προγραμμάτων Κοινωνικής Πρόνοιας
- Τον Δ/ντή Δημοτικής Αστυνομίας
- Τον Πρόεδρο ΔΕΥΑΛ
- Τους Προέδρους Δημοτικών Κοινοτήτων
- Τη Διεύθυνση Πολ. Προστ. Περιφέρειας Βορείου Αιγαίου
- Το Τμήμα Πολιτικής Προστασίας ΠΕ Λέσβου
- Το UNIT-3 - ΜΕΦ/ΕΣΚΕΔΙΚ
- Τις Εθελοντικές οργανώσεις πολιτικής προστασίας

5.2.3 Ροή πληροφοριών κινητοποίησης φορέων για τη διαχείριση των συνεπειών και της άμεσης/βραχείας αποκατάστασης.

Δήμαρχος →

- Αντιδήμαρχος Πολιτικής Προστασίας
- Αυτοτελές Τμήμα Πολιτικής Προστασίας Δήμου Μυτιλήνης
- Δ/ντής Καθαριότητας και Ανακύκλωσης
- Πρόεδρος ΔΕΥΑΛ
- Δ/νση Τεχνικών Υπηρεσιών
- Τμήμα Προγραμμάτων Κοινωνικής Πρόνοιας
- Πρόεδροι Δημοτικών Κοινοτήτων
- Εθελοντικές οργανώσεις πολιτικής προστασίας

ΜΕΡΟΣ 6**ΣΥΣΤΗΜΑ ΚΙΝΗΤΟΠΟΙΗΣΗΣ
ΠΟΛΙΤΙΚΗΣ ΠΡΟΣΤΑΣΙΑΣ****ΜΕΡΟΣ 6. ΣΥΣΤΗΜΑ ΚΙΝΗΤΟΠΟΙΗΣΗΣ ΠΟΛΙΤΙΚΗΣ ΠΡΟΣΤΑΣΙΑΣ - ΣΥΝΤΟΝΙΣΤΙΚΕΣ ΟΔΗΓΙΕΣ
ΥΛΟΠΟΙΗΣΗΣ ΔΡΑΣΕΩΝ ΠΟΛΙΤΙΚΗΣ ΠΡΟΣΤΑΣΙΑΣ**

Μετά την εκδήλωση χιονοπτώσεων και παγετού, οι φορείς πολιτικής προστασίας, στο πλαίσιο των αρμοδιοτήτων τους, κινητοποιούνται άμεσα και δρομολογούν σειρά δράσεων για την αντιμετώπιση εκτάκτων αναγκών και την άμεση/βραχεία διαχείριση των συνεπειών. Προϋπόθεση για την αποτελεσματική απόκριση των φορέων πολιτικής προστασίας της χώρας είναι η συνέργεια, η συνεργασία και η διαλειτουργικότητα σε όλα τα επίπεδα Διοίκησης.

Στο παρόν μέρος αναφέρονται συντονιστικές οδηγίες για τη απόκριση όλων των εμπλεκόμενων φορέων για την από κοινού αντιμετώπιση εκτάκτων αναγκών και την άμεση/βραχεία διαχείριση συνεπειών και την εξασφάλιση ενιαίας και συγχρονισμένης δράσης.

6.1 Αυξημένη ετοιμότητα για την αντιμετώπιση κινδύνων από την εκδήλωση χιονοπτώσεων και παγετού

Η αυξημένη ετοιμότητα των φορέων για την αντιμετώπιση κινδύνων από την εκδήλωση χιονοπτώσεων και παγετού θα πρέπει να βασίζεται στις καθημερινές προγνώσεις των καιρικών φαινομένων.

Θεσμικά, ο επίσημος φορέας πρόγνωσης καιρικών φαινομένων, όπως έντονων χιονοπτώσεων και παγετού, κτλ., είναι η Εθνική Μετεωρολογική Υπηρεσία (Ε.Μ.Υ.) (ΠΔ 161/1997, ΦΕΚ 142/Α'/1997).

Τονίζεται ότι μετεωρολογικά προϊόντα (αριθμητικά μοντέλα πρόγνωσης καιρού, άλλες ειδικές προγνώσεις καιρού, κλπ.) που παράγουν εκπαιδευτικά ιδρύματα και άλλα ερευνητικά κέντρα και ινστιτούτα, **έχουν ερευνητικό και ενημερωτικό χαρακτήρα και δεν μπορούν να χρησιμοποιηθούν θεσμικά² από την πολιτεία** για την τεκμηρίωση κατάστασης ετοιμότητας πολιτικής προστασίας λόγω έντονων καιρικών φαινομένων, που γίνεται μόνο κατόπιν των σχετικών επίσημων προγνώσεων της Ε.Μ.Υ.

Οι αρμόδιες οργανικές μονάδες των φορέων υλοποίησης έργων και δράσεων αντιμετώπισης εκτάκτων αναγκών λόγω χιονοπτώσεων και παγετού οφείλουν να ενημερώνονται σε καθημερινή βάση για την εξέλιξη των καιρικών φαινομένων σύμφωνα με τις **επίσημες προγνώσεις της Εθνικής Μετεωρολογικής Υπηρεσίας**, όπως αυτές παρέχονται καθημερινά από την Εθνική Μετεωρολογική Υπηρεσία.

² Για το λόγο αυτό, οι δικτυακοί τόποι που φιλοξενούν τα ανωτέρω μετεωρολογικά προϊόντα συνοδεύονται από δήλωση αποποίησης ευθύνης απέναντι στον τελικό χρήστη ή σε τρίτο πρόσωπο για οποιαδήποτε άμεση, έμμεση, επακόλουθη ζημιά ή απώλεια κέρδους που μπορεί να αποβεί από την χρήση των δεδομένων αυτών.

Επίσης, η ΕΜΥ εκτός των καθημερινών δελτίων πρόγνωσης καιρού εκδίδει και Έκτακτα Δελτία Επιδείνωσης Καιρού (ΕΔΕΚ) και Έκτακτα Δελτία Πρόγνωσης Επικίνδυνων Καιρικών Φαινομένων (ΕΔΠΕΚΦ), τα οποία προσδιορίζουν χωρικά και χρονικά την εξέλιξη των καιρικών φαινομένων (υπ' αριθμ' Φ 595/ΑΔ. 741/Σ. 143/1-2-2010 έγγραφο της ΕΜΥ)³. Τα ανωτέρω έκτακτα δελτία της ΕΜΥ (ΕΔΕΚ και ΕΔΠΕΚΦ) αποτελούν πληροφορία με βαρύνουσα σημασία για την ετοιμότητα των φορέων.

Τα Έκτακτα Δελτία Επιδείνωσης Καιρού (ΕΔΕΚ) και τα Έκτακτα Δελτία Πρόγνωσης Επικίνδυνων Καιρικών Φαινομένων (ΕΔΠΕΚΦ), που εκδίδονται από την ΕΜΥ και αποστέλλονται στη Μονάδα Εμπλεκομένων Φορέων (ΜΕΦ Unit3 –COMPRES) του ΕΣΚΕΔΙΚ,⁴ διαβιβάζονται με ιδιαίτερο προειδοποιητικό σήμα προς όλους τους εμπλεκόμενους φορείς, προκειμένου να τεθούν οι φορείς σε κατάσταση ετοιμότητας πολιτικής προστασίας σε εφαρμογή του άρθρ. 2 παρ.4α του Ν. 3013/2002 για την αντιμετώπιση εκτάκτων αναγκών λόγω πρόβλεψης έντονων ή επικίνδυνων καιρικών φαινομένων.

Τα επίπεδα ετοιμότητας βάσει των Έκτακτων Δελτίων Επιδείνωσης Καιρού (ΕΔΕΚ) ή των Έκτακτων Δελτίων Πρόγνωσης Επικίνδυνων Καιρικών Φαινομένων (ΕΔΠΕΚΦ), οι συγκεκριμένες ενέργειες του κάθε επιχειρησιακά εμπλεκόμενου Φορέα σε κάθε επίπεδο και η λήψη πρόσθετων μέτρων καθορίζεται από τον αντίστοιχο σχεδιασμό του.

Στους αποδέκτες του ιδιαίτερου προειδοποιητικού σήματος από τη Μονάδα Εμπλεκομένων Φορέων (Unit3 –COMPRES) του ΕΣΚΕΔΙΚ, με συνημμένα τα Έκτακτα Δελτία Επιδείνωσης Καιρού (ΕΔΕΚ) και τα Έκτακτα Δελτία Πρόγνωσης Επικίνδυνων Καιρικών Φαινομένων (ΕΔΠΕΚΦ), που εκδίδονται από την ΕΜΥ, συμπεριλαμβάνονται και φορείς που εμπλέκονται σε δράσεις λειτουργίας και συντήρησης του οδικού δικτύου, καθώς και φορείς παροχής συγκοινωνιακών υπηρεσιών, λειτουργίας και συντήρησης δικτύων κοινής ωφέλειας κλπ., προκειμένου να δρομολογούν δράσεις που συνδέονται με την ετοιμότητά τους βάσει του αντίστοιχου σχεδιασμού τους.

Με βάση τα παραπάνω, η Μονάδα Εμπλεκομένων Φορέων (Unit3 –COMPRES) του ΕΣΚΕΔΙΚ οφείλει μετά από σχετική αλληλογραφία, να διαθέτει επικαιροποιημένο κατάλογο με διευθύνσεις ηλεκτρονικού ταχυδρομείου (Email), όλων των εμπλεκόμενων φορέων στους οποίους θα αποστέλλονται οι επίσημες προγνώσεις της ΕΜΥ και οι προειδοποιήσεις, προκειμένου να ενημερώνονται.

Μετά την αποστολή των σχετικών προειδοποιήσεων της Μονάδας Εμπλεκομένων Φορέων (Unit3 –COMPRES) του ΕΣΚΕΔΙΚ προς τις Αποκεντρωμένες Διοικήσεις και τις Περιφέρειες για την εκδήλωση έντονων ή και επικίνδυνων καιρικών φαινομένων βάσει των Έκτακτων Δελτίων Επιδείνωσης Καιρού (ΕΔΕΚ) ή των Έκτακτων Δελτίων Πρόγνωσης Επικίνδυνων Καιρικών Φαινομένων (ΕΔΠΕΚΦ), η περαιτέρω κοινοποίησή τους, μέσω FAX και μηνυμάτων ηλεκτρονικού ταχυδρομείου (Email), προς τους υπεύθυνους Πολιτικής Προστασίας των Δήμων θα γίνεται με ευθύνη των Δ/σεων Πολιτικής Προστασίας των Αποκεντρωμένων Διοικήσεων.

Νοείται ότι οι Δ/σεις Πολιτικής Προστασίας των Περιφερειών και τα Γραφεία Πολιτικής Προστασίας των Δήμων που λαμβάνουν από τη Μονάδα Εμπλεκομένων Φορέων (Unit3 –COMPRES) του ΕΣΚΕΔΙΚ τα ιδιαίτερα προειδοποιητικά σήματα, με συνημμένα τα Έκτακτα Δελτία Επιδείνωσης Καιρού (ΕΔΕΚ) και τα Έκτακτα Δελτία Πρόγνωσης Επικίνδυνων Καιρικών Φαινομένων (ΕΔΠΕΚΦ), που εκδίδονται από την ΕΜΥ θα πρέπει άμεσα να ενημερώνουν τους επικεφαλής υπεύθυνους χειμερινής συντήρησης του οδικού δικτύου αρμοδιότητας των Περιφερειών και των Δήμων αντίστοιχα, προκειμένου να τεθούν σε

³ Σύμφωνα με το υπ' αριθμ' Φ 595/ΑΔ. 741/Σ. 143/1-2-2010 έγγραφο της ΕΜΥ, τα Έκτακτα Δελτία Πρόγνωσης Επικίνδυνων Καιρικών Φαινομένων (ΕΔΠΕΚΦ) εκδίδονται σε περίπτωση πρόβλεψης εκδήλωσης ή αιφνίδιας εκδήλωσης ενός ή περισσότερων επικίνδυνων καιρικών φαινομένων ενώ τα Έκτακτα Δελτία Επιδείνωσης Καιρού (ΕΔΕΚ) εκδίδονται σε περίπτωση πρόβλεψης επιδείνωσης ή μεταβολής του καιρού

⁴ Με το άρθρο 36 του Ν.4662/2020, το Εθνικό Συντονιστικό Κέντρο Επιχειρήσεων και Διαχείρισης Κρίσεων (ΕΣΚΕΔΙΚ) αποτελεί Ειδική Υπηρεσία του Πυροσβεστικού Σώματος (Π.Σ.) και υπάγεται στο Γενικό Γραμματέα Πολιτικής Προστασίας. Η οργάνωση, διάρθρωση και λειτουργία του ΕΣΚΕΔΙΚ αναφέρονται στην ΥΑ 29190 οικ. Φ.109.1/07-02-2020 (ΦΕΚ 3005/Β'/2020)

ετοιμότητα για την αντιμετώπιση χιονοπτώσεων και παγετού στο οδικό δίκτυο αρμοδιότητάς τους, σύμφωνα με το σχεδιασμό χειμερινής συντήρησης.

Σημειώνεται ότι ο υψομετρικός προσδιορισμός που χρησιμοποιείται στα δελτία της ΕΜΥ (πεδινές, ημιορεινές περιοχές, κλπ.) είναι σε απόλυτη συμφωνία με τις υψομετρικές κλάσεις που χρησιμοποιούνται από τη ΓΓΠΠ για τη χαρτογραφική απεικόνιση των σχεδίων αποχιονισμού (Παράρτημα Α3.4 του Γενικού Σχεδίου Αντιμετώπισης Εκτάκτων Αναγκών και Άμεσης/Βραχείας Διαχείρισης Συνεπειών από την Εκδήλωση Χιονοπτώσεων και Παγετού με την κωδική ονομασία «ΒΟΡΕΑΣ» (ΑΔΑ: 6Δ4Ω46ΜΤΛΒ-Ε67) - σχετικό έγγραφο της ΕΜΥ Φ970/ΑΔ7753/Σ.1863/22-11-2012).

Η δρομολόγηση της αποστολής του ανωτέρω ιδιαίτερου προειδοποιητικού σήματος από το ΕΣΚΕΔΙΚ παρουσιάζεται αναλυτικά στο ακόλουθο **Διάγραμμα 1**.

Στις περιπτώσεις όπου η Εθνική Μετεωρολογική Υπηρεσία (Ε.Μ.Υ.) εκδίδει Έκτακτα Δελτία Επιδείνωσης Καιρού (ΕΔΕΚ) και Έκτακτα Δελτία Πρόγνωσης Επικίνδυνων Καιρικών Φαινομένων (ΕΔΠΕΚΦ), η Γενική Γραμματεία Πολιτικής Προστασίας εκδίδει δελτία τύπου τα οποία αποστέλλονται σε όλα τα Μέσα Μαζικής Ενημέρωσης και αναρτώνται στον δικτυακό της χώρο, με στόχο την ενημέρωση του κοινού για την εκδήλωση έντονων ή και επικίνδυνων καιρικών φαινομένων και την παροχή ειδικότερων οδηγιών για τη λήψη μέτρων αυτοπροστασίας από ενδεχόμενους κινδύνους που προέρχονται από χιονοπτώσεις και παγετό (www.civilprotection.gr).

Διάγραμμα 1. Διάγραμμα ροής αποστολής των Έκτακτων Δελτίων της ΕΜΥ⁵ και ιδιαίτερου προειδοποιητικού σήματος από τη Μονάδα Εμπλεκόμενων Φορέων (Unit3 –COMPRES) του ΕΣΚΕΔΙΚ

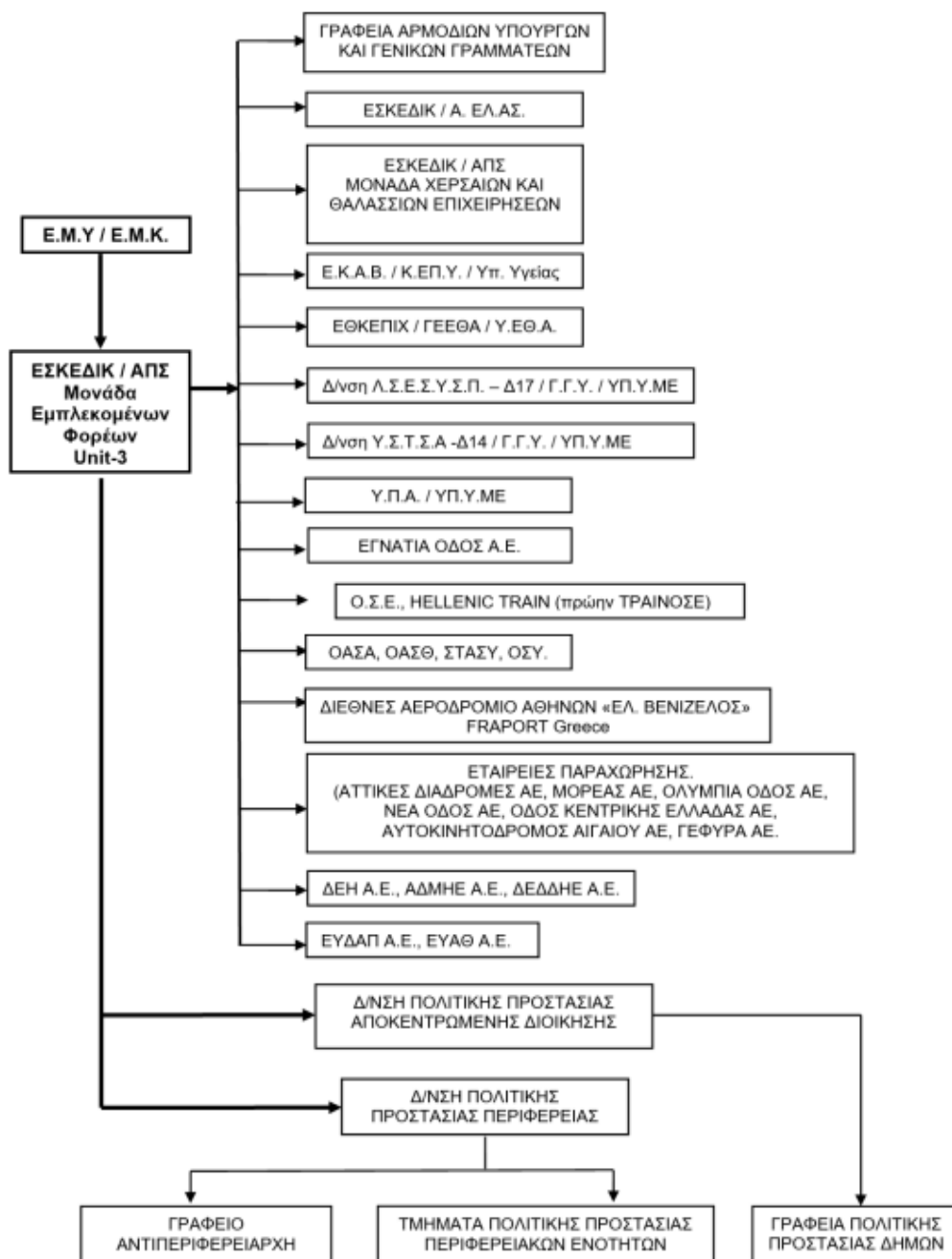

⁵ Έκτακτα Δελτία Επιδείνωσης Καιρού (ΕΔΕΚ) και Έκτακτα Δελτία Πρόγνωσης Επικίνδυνων Καιρικών Φαινομένων (ΕΔΠΕΚΦ).

6.2 Διοίκηση, Έλεγχος & Συντονισμός επιχειρήσεων

Για την αντιμετώπιση εκτάκτων αναγκών από την εκδήλωση χιονοπτώσεων και παγετού και τη διαχείριση των συνεπειών (συμπεριλαμβανομένης και της άμεσης-βραχείας αποκατάστασης), η Διοίκηση, Έλεγχος & Συντονισμός των επιχειρήσεων αποτελεί ευθύνη των οργάνων Πολιτικής Προστασίας (Γενικός Γραμματέας Πολιτικής Προστασίας, Συντονιστής Αποκεντρωμένης Διοίκησης, Περιφερειάρχης/αρμόδιος Αντιπεριφερειάρχης, Δήμαρχος) τα οποία αναλόγως της κλιμάκωσης υλοποιούν στο πλαίσιο των αρμοδιοτήτων τους δράσεις πολιτικής προστασίας, ενημερώνοντας ταυτόχρονα το ανώτερο διοικητικό Όργανο Πολιτικής Προστασίας.

Η Διοίκηση, ο Έλεγχος & ο Συντονισμός επιμέρους επιχειρησιακών δράσεων αναλαμβάνεται από τους καθ' ύλη αρμόδιους φορείς.

- Δράσεις έρευνας και διάσωσης, απεγκλωβισμού και διάσωσης οδηγών και επιβατών στο οδικό δίκτυο της χώρας, απεγκλωβισμού και διάσωσης επιβατών και εργαζομένων στο σιδηροδρομικό δίκτυο της χώρας εξ αιτίας χιονόπτωσης ή παγετού, καθώς και ενίσχυσης σε προσωπικό και μέσα του ΠΣ, αναλαμβάνονται και συντονίζονται από τον εκάστοτε Επικεφαλής Αξιωματικό του Πυροσβεστικού Σώματος, ο οποίος ενεργεί ως συντονιστής του έργου στην περιοχή του συμβάντος.
- Δράσεις ασφάλειας, μέτρων τροχαίας, υποστήριξη μέτρων προστασίας πολιτών αναλαμβάνονται και συντονίζονται από τον εκάστοτε Επικεφαλής Αξιωματικό της Ελληνικής Αστυνομίας και σε περίπτωση περιοχής αρμοδιότητας Λιμενικού Σώματος, από τον εκάστοτε Επικεφαλής Αξιωματικό του Λιμενικού Σώματος.
- Δράσεις ιατρικής υποστήριξης, διακομιδής τραυματιών-ασθενών και ενεργοποίησης των κατά τόπους μονάδων υγείας (νοσοκομεία, κέντρα υγείας, κλπ.) αναλαμβάνονται και συντονίζονται από το ΕΚΑΒ (Κεντρική Υπηρεσία ή Παράρτημα ΕΚΑΒ).
- Δράσεις έρευνας και διάσωσης στην χωρική αρμοδιότητα του Λιμενικού Σώματος - Ελληνικής Ακτοφυλακής (θαλάσσιος χώρος, αιγιαλός και παραλία) αναλαμβάνονται και συντονίζονται από τις εκάστοτε αρμόδιες αρχές του ΛΣ-ΕΛΑΚΤ
- Δράσεις παροχή βοήθειας (φαρμακευτικό υλικό, καύσιμα, τρόφιμα, είδη πρώτης ανάγκης) σε κατοίκους που έχουν αποκλειστεί λόγω πολυήμερης διακοπής της κυκλοφορίας στο οδικό δίκτυο εξαιτίας χιονοπτώσεων και παγετού, συντονίζονται από τους κατά τόπους αρμόδιους Δημάρχους.

6.3 Αρχική ειδοποίηση για την εκδήλωση χιονοπτώσεων και παγετού με καταστροφικές συνέπειες

Αρχική αναγγελία/ειδοποίηση νοείται η επίσημη ενημέρωση των εμπλεκόμενων φορέων για τις επιπτώσεις από την εκδήλωση έντονων καιρικών φαινομένων όπως χιονοπτώσεις και παγετός, τόσο σε τοπικό όσο και περιφερειακό και κεντρικό επίπεδο, από τους αρμόδιους προς τούτο φορείς.

Η αρχική αναγγελία/ειδοποίηση έχει στόχο την άμεση συλλογή πληροφοριών κατά την εκδήλωση έντονων ή και επικίνδυνων καιρικών φαινομένων σχετικών με την επικρατούσα κατάσταση και τις επηρεαζόμενες περιοχές, καθώς και την ενημέρωση των άμεσα εμπλεκόμενων φορέων στη διαχείριση εκτάκτων αναγκών, τόσο σε τοπικό όσο και σε περιφερειακό και κεντρικό επίπεδο.

Στο στάδιο αυτό πραγματοποιείται η πρώτη εκτίμηση για την επικρατούσα κατάσταση και τις επηρεαζόμενες περιοχές που αποτελεί κρίσιμη παράμετρο για την περαιτέρω κινητοποίηση του μηχανισμού πολιτικής προστασίας.

Οι αρμόδιες κατά τόπους υπηρεσίες της ΕΛ.ΑΣ. αποτελούν θεσμικά τον φορέα επίσημης ενημέρωσης των εμπλεκόμενων φορέων καθώς και της Μονάδας Εμπλεκόμενων Φορέων (Unit3 – COMPRES) του ΕΣΚΕΔΙΚ, για την επικρατούσα κατάσταση στην περιοχή ευθύνης τους μετά από την

εκδήλωση έντονων καιρικών φαινομένων όπως χιονοπτώσεις και παγετός, δεδομένου ότι λειτουργούν σε 24-ωρη βάση και κατά κανόνα είναι αυτές οι οποίες μπορούν άμεσα να συλλέξουν πληροφορίες για την επικρατούσα κατάσταση και την επηρεαζόμενη περιοχή (Παράρτημα Ε, Γενικό Σχέδιο Πολιτικής Προστασίας «Ξενοκράτης», ΥΑ 1299 10-04-2003 ΦΕΚ 423/ Β΄/2003). Σε περιπτώσεις που αναφέρονται στη Μονάδα Εμπλεκόμενων Φορέων (Unit3 –COMPRES) του ΕΣΚΕΔΙΚ δυσχέρειες κυκλοφορίας λόγω χιονοπτώσεων και παγετού και ιδιαίτερα διακοπή της κυκλοφορίας στα ολοκληρωμένα τμήματα των αυτοκινητοδρόμων και στο εθνικό οδικό δίκτυο, η Μονάδα Εμπλεκόμενων Φορέων (Unit3 –COMPRES) του ΕΣΚΕΔΙΚ ενημερώνει τον Διοικητή ΕΣΚΕΔΙΚ και τον Γενικό Γραμματέα Πολιτικής Προστασίας.

Την δράση αυτή μπορούν να υποστηρίξουν και οι αρμόδιες κατά τόπους υπηρεσίες του Π.Σ, οι οποίες επίσης λειτουργούν σε 24-ωρη βάση. Οι ανωτέρω υπηρεσίες ενημερώνουν άμεσα τις ανώτερες διοικητικές δομές τους καθώς και τον Δήμαρχο, τον Περιφερειάρχη και τον αρμόδιο Αντιπεριφερειάρχη.

Με εντολή των Δημάρχων κινητοποιούνται τα Γραφεία Πολιτικής Προστασίας των Δήμων, στην περιοχή των οποίων έχουν δημιουργηθεί έκτακτες ανάγκες λόγω χιονοπτώσεων και παγετού. Τα Γραφεία Πολιτικής Προστασίας των Δήμων κατ' εφαρμογή των μνημονίων ενεργειών που έχουν καταρτίσει, επικοινωνούν με τα κατά τόπους Αστυνομικά Τμήματα και Πυροσβεστικές Υπηρεσίες, προκειμένου να συλλέξουν περισσότερες πληροφορίες σχετικά με την επικρατούσα κατάσταση στην περιοχή ευθύνης τους και να ενημερώσουν τον Δήμαρχο, το Τμήμα Πολιτικής Προστασίας της οικείας Περιφερειακής Ενότητας, καθώς και τη Μονάδα Εμπλεκόμενων Φορέων (Unit3 –COMPRES) του ΕΣΚΕΔΙΚ.

Ομοίως, με εντολή του Περιφερειάρχη κινητοποιούνται η Δ/ση Πολιτικής Προστασίας της Περιφέρειας, οι αρμόδιοι Αντιπεριφερειάρχες καθώς και τα Τμήματα Πολιτικής Προστασίας των οικείων Περιφερειακών Ενοτήτων, στην περιοχή των οποίων έχουν δημιουργηθεί έκτακτες ανάγκες λόγω χιονοπτώσεων και παγετού.

Οι ανωτέρω, κατ' εφαρμογή των μνημονίων ενεργειών που έχουν καταρτίσει, επικοινωνούν με τα κατά τόπους Αστυνομικά Τμήματα και Πυροσβεστικές Υπηρεσίες, καθώς και τα Γραφεία Πολιτικής Προστασίας των οικείων Δήμων, προκειμένου να συλλέξουν περισσότερες πληροφορίες σχετικά με την επικρατούσα κατάσταση στην περιοχή ευθύνης τους και να ενημερώσουν τον Περιφερειάρχη καθώς και τη Μονάδα Εμπλεκόμενων Φορέων (Unit3 –COMPRES) του ΕΣΚΕΔΙΚ.

Η Μονάδα Εμπλεκόμενων Φορέων (Unit3 –COMPRES) του ΕΣΚΕΔΙΚ, μετά την πρώτη ενημέρωσή του για τις επιπτώσεις από την εκδήλωση έντονων ή και επικίνδυνων καιρικών φαινομένων όπως χιονοπτώσεις και παγετός, κυρίως από τις αρμόδιες υπηρεσίες της ΕΛ.ΑΣ. και του ΕΣΚΕΔΙΚ / Μονάδα Χερσαίων και Θαλασσίων Επιχειρήσεων, επικοινωνεί με τα κατά τόπους Γραφεία Πολιτικής Προστασίας των Δήμων προκειμένου να συλλέξει περαιτέρω πληροφορίες για τις περιοχές που επηρεάστηκαν και ενημερώνει το Γενικό Γραμματέα Πολιτικής Προστασίας και τη Δ/ση Σχεδιασμού & Αντιμετώπισης Εκτάκτων Αναγκών της ΓΓΠΠ.

Επισημαίνεται ότι αρμόδιος φορέας για την έκδοση αρχικής ειδοποίησης – αναγγελίας σχετικά με τις επιπτώσεις από την εκδήλωση επικίνδυνων καιρικών φαινομένων, όπως χιονοπτώσεις και παγετός, στο οδικό δίκτυο είναι οι κατά τόπους αρμόδιες υπηρεσίες Τροχαίας της ΕΛ.ΑΣ.

Επισημαίνεται ότι οι κατά τόπους αρμόδιες υπηρεσίες Τροχαίας της ΕΛ.ΑΣ. δύναται να λαμβάνουν εντός και εκτός κατοικημένων περιοχών προσωρινά μέτρα απαγορεύσεων ή περιορισμών της κυκλοφορίας, όταν αυτό επιβάλλεται από ιδιαίτερους λόγους ασφαλείας ή σε έκτακτες περιπτώσεις για την αντιμετώπιση τελείως προσωρινών καταστάσεων (άρθρ. 52 του Κώδικα Οδικής Κυκλοφορίας Ν. 2696/1999 – ΦΕΚ 57/Α΄/1999), όπως αυτό έχει αντικατασταθεί με την παρ. 9 του άρθρου 48 του Ν. 4313/2014).

Η αρχική ειδοποίηση-αναγγελία σχετικά με τις επιπτώσεις από την εκδήλωση έντονων καιρικών φαινομένων όπως χιονοπτώσεις και παγετός σε δίκτυα και υποδομές που υπάγονται σε άλλους φορείς αποτελεί αρμοδιότητα των ίδιων των φορέων.

Στη συνέχεια οι παραλήπτες της αρχικής ειδοποίησης αναλαμβάνουν να ενημερώσουν τις αρμόδιες επιχειρησιακά εμπλεκόμενες οργανικές μονάδες του Φορέα τους.

Οποιαδήποτε επιπλέον πληροφορία που προέρχεται από μη θεσμοθετημένους για το σκοπό αυτό Φορείς αποτελεί χρήσιμη πρόσθετη πληροφορία για τα αρμόδια όργανα των διαφόρων επιπέδων.

6.4 Επικοινωνίες

Οι επικοινωνίες μεταξύ των Φορέων για την αντιμετώπιση εκτάκτων αναγκών και την άμεση/βραχεία διαχείριση των συνεπειών από την εκδήλωση χιονοπτώσεων και παγετού, γίνονται κατά κανόνα με τη χρήση των δικτύων σταθερής και κινητής τηλεφωνίας σε όλα τα στάδια επιχειρήσεων.

Για τις ενδοεπικοινωνίες τους οι εμπλεκόμενοι φορείς δύναται να χρησιμοποιούν και δίκτυα ασύρματων επικοινωνιών, σύμφωνα με τα προβλεπόμενα στον επιχειρησιακό σχεδιασμό τους.

Η ανταλλαγή πληροφοριών, η αποστολή αιτημάτων, κλπ.. που πραγματοποιούνται μέσω τηλεφωνικών επικοινωνιών, δύναται να ακολουθείται με την αποστολή εγγράφων μέσω ηλεκτρονικού ταχυδρομείου (Email) όταν αυτό απαιτείται και είναι εφικτό.

6.5 Κινητοποίηση

Στο στάδιο αυτό, όλοι οι φορείς υπεύθυνοι για την αντιμετώπιση καταστάσεων έκτακτης ανάγκης από την εκδήλωση χιονοπτώσεων και παγετού, λαμβάνοντας υπόψη την αρχική εκτίμηση των συνεπειών, αξιολογώντας τις πληροφορίες για την επικρατούσα κατάσταση καθώς και τα πιθανά αιτήματα συνδρομής προς άλλους φορείς, κινητοποιούν το εμπλεκόμενο προσωπικό και τα μέσα που έχουν στη διάθεσή τους για την υλοποίηση δράσεων πολιτικής προστασίας για την αντιμετώπιση εκτάκτων αναγκών και την άμεση/βραχεία διαχείριση των συνεπειών της καταστροφής, βάσει του αντίστοιχου σχεδιασμού τους.

Νοείται ότι το επίπεδο κλιμάκωσης και κινητοποίησης του εμπλεκόμενου προσωπικού και μέσων δύναται να τροποποιηθεί όταν αυτό απαιτηθεί βάσει της αξιολόγησης των νεότερων δεδομένων που αφορούν στις συνέπειες του καταστροφικού φαινομένου. Κριτήρια κλιμάκωσης θεωρούνται:

- η αδυναμία αντιμετώπισης της καταστροφής από το κατώτερο διοικητικό επίπεδο λόγω ανεπάρκειας διατιθέμενων πόρων
- η έκταση της καταστροφής
- το μέγεθος των απωλειών ή ζημιών (ένταση της καταστροφής).

Διευκρινίζεται ότι η κλιμάκωση της κινητοποίησης του κάθε φορέα δεν πρέπει να συγχέεται με τη γενικότερη κλιμάκωση της κινητοποίησης του συνόλου του Μηχανισμού Πολιτικής Προστασίας (η οποία ορίζεται στο Ν.3013/2002, αρθ. 2) και είναι δυνατόν να λαμβάνει χώρα σε διαφορετικό χρόνο, όπως προκύπτει από το ρόλο και τις αρμοδιότητες του.

6.5.1 Κινητοποίηση σε τοπικό επίπεδο

Οι κατά τόπους Αστυνομικές Αρχές με βάση την αρχική εκτίμηση των συνεπειών από την εκδήλωση χιονοπτώσεων και παγετού και σύμφωνα με τα προβλεπόμενα στο σχεδιασμό τους κινητοποιούν τους διαθέσιμους πόρους, αν αυτό απαιτηθεί, για τη λήψη μέτρων τροχαίας κίνησης για τη διευκόλυνση της κίνησης των οχημάτων έκτακτης ανάγκης (ΠΣ, Ε.Κ.Α.Β., κλπ.), καθώς και την επιτήρηση και τη πρόσκαιρη και έγκαιρη διακοπή της κυκλοφορίας των οχημάτων, σε συντρέχουσα

περίπτωση, σε σημεία που παρουσιάζουν δυσκολίες διέλευσης - ιδιαιτερότητες, έτσι, ώστε να διενεργείται αποχιονισμός και ρίψη αλατιού με τον καλύτερο δυνατό και ασφαλή τρόπο από τις αρμόδιες προς τούτο Υπηρεσίες. Σ' αυτές τις περιπτώσεις η ακινητοποίηση των οχημάτων θα γίνεται σε ικανή απόσταση, προ του σημείου που εντοπίζονται τα προβλήματα και θα διαρκεί μέχρι την άρση αυτών.

Σε περιπτώσεις επιβολής περιορισμών, ή απαγορεύσεων κυκλοφορίας, οι θέσεις στάθμευσης των οχημάτων επί ή πλησίον του οδικού άξονα θα πρέπει να καθορίζονται μετά από συνεννόηση με τους κατά τόπους επικεφαλής συντονιστές, υπεύθυνους για την εκτέλεση έργων χειμερινής συντήρησης, ώστε να διευκολύνεται το έργο τους.

Ειδικότερα, στις περιπτώσεις εφαρμογής του μέτρου της απαγόρευσης κυκλοφορίας βαρέων οχημάτων στους αυτοκινητόδρομους της χώρας, θα πρέπει να εξετάζεται η ακινητοποίησή τους σε ικανή απόσταση από τα τμήματα των αυτοκινητοδρόμων που παρουσιάζουν προβλήματα χιονόπτωσης και παγετού, ώστε να μην δυσχεραίνεται το έργο του αποχιονισμού του οδικού δικτύου αρμοδιότητάς τους από τα σταθμευμένα στο οδόστρωμα οχήματα.

Επίσης από τις κατά τόπους Αστυνομικές Αρχές λαμβάνεται μέριμνα για την απρόσκοπτη και ασφαλή διοχέτευση ή και αναστροφή των οχημάτων στα σημεία εκτροπής της κυκλοφορίας. Τα σημεία αυτά να επιλέγονται κατά το δυνατόν πλησίον κατοικημένων περιοχών ή σταθμών ανεφοδιασμού κ.λπ. προς αποφυγή αποκλεισμού οδηγών και επιβατών σε ερμητικές τοποθεσίες.

Νοείται ότι κατά την εκδήλωση φαινομένων, όπως οι χιονοπτώσεις και ο παγετός κατά μήκος των οδικών αξόνων, η προληπτική ακινητοποίηση των οχημάτων από τις κατά τόπους υπεύθυνες υπηρεσίες της ΕΛΑΣ, μέχρι να αποκατασταθεί η βατότητα του οδικού δικτύου από τα συνεργεία αποχιονισμού, θεωρείται αποτελεσματικό μέτρο.

Επίσης, οι κατά τόπους αρμόδιες υπηρεσίες της ΕΛ.ΑΣ. στα πλαίσια των αρμοδιοτήτων τους και αν τούτο απαιτείται, προχωρούν στη λήψη μέτρων τάξης και ασφάλειας περιμετρικά των χώρων επιχειρήσεων του Π.Σ., καθώς και όπου αλλού απαιτείται η επιπρόσθετη λήψη μέτρων ασφάλειας για τη διευκόλυνση του έργου των σωστικών συνεργείων και των συνεργείων αποκατάστασης, καθώς και για την προστασία της ζωής και της περιουσίας των πολιτών. Σε περιπτώσεις που δεν επαρκούν τα διαθέσιμα μέσα του ΕΚΑΒ, οι κατά τόπους Αστυνομικές Αρχές δύναται να συνδράμουν στο έργο της μεταφοράς τραυματιών σε νοσηλευτικές μονάδες.

Ο συντονισμός των περιφερειακών Υπηρεσιών της ΕΛ.ΑΣ., όταν αυτό απαιτείται από την έκταση και την ένταση των φαινομένων, πραγματοποιείται από το Ενιαίο Συντονιστικό Κέντρο Επιχειρήσεων και Διαχείρισης Κρίσεων (Ε.Σ.Κ.Ε.ΔΙ.Κ.) του Αρχηγείου της ΕΛ.ΑΣ. (άρθ. 21 του Ν.4249/2014 – ΦΕΚ 73/Α'/2014).

Οι ανωτέρω δράσεις στους χώρους αρμοδιότητας του Λιμενικού Σώματος και Ελληνικής Ακτοφυλακής αποτελεί αρμοδιότητα των τοπικών Λιμενικών Αρχών (ΝΔ 444/1970 –ΦΕΚ 39/Α'/1970, ΠΔ 242/1999 – ΦΕΚ 202/Α'/1999).

Οι κατά τόπους Πυροσβεστικές Υπηρεσίες, μετά την εκδήλωση χιονοπτώσεων και παγετού ενημερώνονται για συμβάντα αρμοδιότητάς τους (έρευνα και διάσωση στον χερσαίο χώρο, απεγκλωβισμό και διάσωση οδηγών και επιβατών στο οδικό δίκτυο της χώρας, απεγκλωβισμό και διάσωση επιβατών και εργαζομένων στο σιδηροδρομικό δίκτυο της χώρας, μεταφορά και διανομή κουβερτών και πρόχειρου γεύματος σε οδηγούς και επιβάτες σε περιπτώσεις ακινητοποίησης οχημάτων στο οδικό δίκτυο λόγω χιονοπτώσεων ή παγετού) από τις υπηρεσίες της ΕΛ.ΑΣ. ή και από άλλους φορείς και ιδιώτες και κινητοποιούνται σύμφωνα με τα προβλεπόμενα στα επιχειρησιακά τους σχέδια. Προβαίνουν σε αξιολόγηση και εκτίμηση των πληροφοριών από τον τόπο συμβάντος, κλιμακώνουν τις δράσεις τους και αναλόγως της φύσης και της έκτασης των συμβάντων αρμοδιότητάς

τους, αιτούνται μέσω του ΑΠΣ/ΕΣΚΕΔΙΚ την ενίσχυση των δυνάμεών τους, καθώς και την υποστήριξη άλλων φορέων (ΕΛ.ΑΣ., Λ.Σ.-ΕΛΑΚΤ, ΕΚΑΒ, Δήμων, κλπ.) για την υλοποίηση των ανωτέρω δράσεων.

Η κινητοποίηση των υπηρεσιών του Πυροσβεστικού Σώματος για περιστατικά αρμοδιότητάς τους (έρευνα και διάσωση στον χερσαίο χώρο, απεγκλωβισμό και διάσωση οδηγών και επιβατών στο οδικό δίκτυο της χώρας, απεγκλωβισμό και διάσωση επιβατών και εργαζομένων στο σιδηροδρομικό δίκτυο της χώρας, μεταφορά και διανομή κουβερτών και πρόχειρου γεύματος σε οδηγούς και επιβάτες σε περιπτώσεις ακινητοποίησης οχημάτων στο οδικό δίκτυο λόγω χιονοπτώσεων ή παγετού), αποφασίζεται από τα αρμόδια όργανα του ΠΣ σύμφωνα με τον επιχειρησιακό σχεδιασμό του. Στις ανωτέρω επιχειρήσεις, η Διοίκηση Έλεγχος & Συντονισμός των επιχειρήσεων γίνεται από τα αρμόδια όργανα του Πυροσβεστικού Σώματος, σύμφωνα με τον επιχειρησιακό του σχεδιασμό

Οι υπηρεσίες του ΕΚΑΒ στις πληγείσες περιοχές, με βάση την ενημέρωση που έχουν από τις υπηρεσίες της ΕΛ.ΑΣ., του Π.Σ. ή και από άλλους φορείς και ιδιώτες, θέτουν σε ετοιμότητα τους διαθέσιμους πόρους τους, σύμφωνα με τα προβλεπόμενα στο σχεδιασμό τους, και κατευθύνουν το έργο τους σε συνεργασία με τους κατά τόπους διοικητές των υγειονομικών μονάδων και τις κατά τόπους διοικήσεις του Π.Σ. και της ΕΛ.ΑΣ.

Επίσης το **ΕΚΑΒ**, μετά την εκδήλωση χιονοπτώσεων και παγετού, έχει την ευθύνη για τον γενικότερο συντονισμό των φορέων που έχουν την ευθύνη για την υλοποίηση δράσεων σχετικών με την αντιμετώπιση εκτάκτων καταστάσεων που αφορούν στη δημόσια υγεία. Ειδικότερα και όταν αυτό απαιτείται, παρακολουθεί την εφαρμογή δράσεων του Τομέα Υγείας βάσει του αντίστοιχου σχεδιασμού, για την αντιμετώπιση εκτάκτων αναγκών λόγω χιονοπτώσεων και παγετού, όπως ετοιμότητα και λειτουργία των νοσηλευτικών μονάδων για την υποδοχή περιστατικών υγείας, κάλυψη αυξημένων αναγκών σε φαρμακευτικό υλικό.

Οι διοικήσεις των νοσηλευτικών μονάδων στην περιοχή όπου εκδηλώνονται χιονοπτώσεις και παγετός βρίσκονται σε ετοιμότητα για την αντιμετώπιση προβλημάτων από χιονοπτώσεις και παγετό στους υπαίθριους χώρους εντός των ορίων των εγκαταστάσεων

Οι κατά τόπους Λιμενικές Αρχές υλοποιούν μέτρα τάξης και ασφάλειας για τους χώρους αρμοδιότητας του Λιμενικού Σώματος-Ελληνικής Ακτοφυλακής και βρίσκονται σε ετοιμότητα για την αντιμετώπιση προβλημάτων από χιονοπτώσεις και παγετό στους υπαίθριους χώρους εντός των ορίων των λιμενικών εγκαταστάσεων (ΝΔ 444/1970 – ΦΕΚ 39/Α'/1970, ΠΔ 242/1999 – ΦΕΚ 202/Α'/1999). Παράλληλα, διευκολύνουν την από θαλάσσης μεταφορά πεζοπόρων τμημάτων ή και οχημάτων του Π.Σ., καθώς και άλλων επιχειρησιακά εμπλεκόμενων φορέων (ΕΛ.ΑΣ., ΕΚΑΒ, στελεχών πολιτικής προστασίας, Γ.Δ.Α.Ε.Φ.Κ., κλπ.), όταν αυτό κρίνεται απαραίτητο, καθώς και την από θαλάσσης μεταφορά προσωπικού, υλικών και μέσων για την περίθαλψη πληγέντων με υπηρεσιακά ή ναυλωθέντα πλοία. Τέλος, συντονίζουν δράσεις έρευνας και διάσωσης στην χωρική αρμοδιότητα του Λιμενικού Σώματος - Ελληνικής Ακτοφυλακής (θαλάσσιος χώρος, αιγιαλός και παραλία), σύμφωνα με τα προβλεπόμενα στα επιχειρησιακά τους σχέδια.

Οι Δήμαρχοι εκτιμώντας τις επιπτώσεις, όπως αυτές διαμορφώνονται από τις πληροφορίες που έχουν συλλέξει ή από νεότερες πληροφορίες που ακολουθούν την εξέλιξη των φαινομένων, κινητοποιούν δια των Γραφείων Πολιτικής Προστασίας των Δήμων, το επιχειρησιακά εμπλεκόμενο δυναμικό και τα μέσα πολιτικής προστασίας του Δήμου, προκειμένου να δρομολογήσουν δράσεις όπως αυτές αναφέρονται στις παραγράφους 5.4 και 5.5 του παρόντος.

Οι Περιφερειάρχες ή οι αρμόδιοι Αντιπεριφερειάρχες που ενεργούν σύμφωνα με τις οδηγίες και τις κατευθύνσεις που τους παρέχουν οι Περιφερειάρχες, εκτιμώντας τις επιπτώσεις, όπως αυτές διαμορφώνονται από τις πληροφορίες που έχουν συλλέξει ή από νεότερες πληροφορίες που ακολουθούν την εξέλιξη των φαινομένων, κινητοποιούν δια των Δ/σεων Πολιτικής Προστασίας, το

επιχειρησιακά εμπλεκόμενο δυναμικό και τα μέσα πολιτικής προστασίας της Περιφέρειας, προκειμένου να δρομολογήσουν δράσεις όπως αυτές αναφέρονται στις παραγράφους 6.4 και 6.5 του παρόντος.

Νοείται ότι κατά προτεραιότητα εξετάζονται αιτήματα συνδρομής στο έργο διάσωσης και απεγκλωβισμού όπως και η διάνοιξη αποκλεισμένων δρόμων αρμοδιότητας των Δήμων και των Περιφερειών για τη διευκόλυνση της κίνησης των οχημάτων των σωστικών συνεργείων προς και από την πληγείσα περιοχή, τις νοσοκομειακές μονάδες, κλπ..

Οι Διευθυντές σχολικών μονάδων Α/θμιας και Β/θμιας Εκπαίδευσης, μετά την εκδήλωση χιονοπτώσεων και παγετού εντός ή πλησίον των σχολικών μονάδων και εφόσον οι σχολικές μονάδες βρίσκονται σε λειτουργία, εφαρμόζουν κατά την κρίση τους το Σχέδιο Έκτακτης Ανάγκης του Σχολείου και ενημερώνουν σχετικά την αρμόδια οργανική μονάδα Πολιτικής Προστασίας του οικείου Δήμου, προκειμένου να βρίσκεται σε ετοιμότητα και εφόσον τούτο κριθεί αναγκαίο να συμβάλλει στην ασφαλή παραλαβή των μαθητών από τους γονείς ή τους κηδεμόνες τους.

Οι υπεύθυνοι λειτουργίας αρχαιολογικών χώρων, μνημείων και μουσείων μετά την εκδήλωση χιονοπτώσεων και παγετού εντός αυτών και εφόσον αυτά βρίσκονται σε λειτουργία, απομακρύνουν άμεσα τους επισκέπτες από τους υπαίθριους χώρους, σύμφωνα με τις κατευθυντήριες οδηγίες που δίνονται από το Υπουργείο Πολιτισμού και Αθλητισμού.

Οι Συντονιστές των Αποκεντρωμένων Διοικήσεων κινητοποιούν τις Δ/σεις Πολιτικής Προστασίας προκειμένου να εκτιμήσουν το εύρος των συνεπειών από την εκδήλωση χιονοπτώσεων και παγετού και εφόσον συντρέχουν λόγοι να συμβάλουν με το προσωπικό και τα μέσα της Αποκεντρωμένης Διοίκησης στην αντιμετώπιση εκτάκτων αναγκών και τη διαχείριση των συνεπειών, εφόσον τούτο κριθεί απαραίτητο.

6.5.2 Κινητοποίηση φορέων λειτουργίας και συντήρησης δικτύων και υποδομών στην περιοχή που εκδηλώθηκαν χιονοπτώσεις και παγετός

Μετά την εκδήλωση χιονοπτώσεων και παγετού, οι υπεύθυνοι λειτουργίας και συντήρησης τεχνικών έργων και έργων υποδομής (οδικά και σιδηροδρομικά δίκτυα, δίκτυα κοινής ωφέλειας, μονάδες παραγωγής ενέργειας, γέφυρες, σήραγγες, κλπ.) στην περιοχή που αυτά εκδηλώθηκαν, εφόσον συντρέχουν λόγοι, προβαίνουν αυτεπάγγελα και βάσει του κανονισμού λειτουργίας και συντήρησης του εκάστοτε φορέα, σε άμεσο έλεγχο των εγκαταστάσεών τους για τη διασφάλιση της ομαλής λειτουργίας τους.

Ειδικότερα:

Οι φορείς συντήρησης και λειτουργίας δικτύων κοινής ωφέλειας (ΔΕΔΔΗΕ, ΑΔΜΗΕ, ΔΕΣΦΑ, ΕΠΑ εταιρίες κινητής και σταθερής τηλεφωνίας, εταιρίες ύδρευσης και αποχέτευσης, κλπ.) κινητοποιούν τις αρμόδιες υπηρεσίες τους για τον άμεσο έλεγχο και την αποκατάσταση βλαβών στο δίκτυο αρμοδιότητάς τους, εφόσον συντρέχουν λόγοι.

Επίσης, συνδράμουν το έργο του Πυροσβεστικού Σώματος στην έρευνα και διάσωση σε αστικό χώρο (προληπτική διακοπή δικτύων για την ασφάλεια του προσωπικού που επιχειρεί στις επιχειρήσεις έρευνας και διάσωσης, κλπ.) και εκδίδουν κατά την κρίση τους ανακοινώσεις για την ενημέρωση του κοινού (δελτία τύπου, ανακοινώσεις στα τοπικά ΜΜΕ κ.λπ.).

Σε περιπτώσεις που διαπιστωθούν εκτεταμένες βλάβες λειτουργίας δικτύων κοινής ωφέλειας, θα πρέπει να δοθεί προτεραιότητα στην αποκατάστασή του δικτύου που εξυπηρετεί δημόσια και κοινωφελούς χρήσης κτίρια (νοσοκομεία, υπηρεσίες, κτλ).

Οι διοικήσεις αερολιμένων της χώρας, εφόσον συντρέχουν λόγοι, δρομολογούν τα κατάλληλα μέτρα για την ασφαλή διακίνηση των επιβατών, των πληρωμάτων, των αεροσκαφών, των εργαζομένων

στον αερολιμένα και του κοινού που διακινείται σε αυτό, σύμφωνα με τα αντίστοιχα Σχέδια Αντιμετώπισης Καταστάσεων Έκτακτης Ανάγκης.

Οι φορείς συντήρησης και λειτουργίας στα ολοκληρωμένα τμήματα αυτοκινητοδρόμων κινητοποιούν τις αρμόδιες υπηρεσίες τους για τον άμεσο έλεγχο του έργου παραχώρησης και εφόσον συντρέχουν λόγοι δρομολογούν τα κατάλληλα μέτρα για την ασφαλή κυκλοφορία των οχημάτων σε αυτό, σε συνεργασία με τις κατά τόπους αρμόδιες υπηρεσίες της ΕΛ.ΑΣ. και διευκολύνουν κατά προτεραιότητα την κίνηση των οχημάτων των υπηρεσιών έκτακτης ανάγκης (ΕΚΑΒ, ΠΣ, ΕΛ.ΑΣ., κλπ.) στο οδικό δίκτυο αρμοδιότητάς τους, προς και από τον τόπο της καταστροφής.

6.5.3 Κινητοποίηση σε κεντρικό επίπεδο

Ο Γενικός Γραμματέας Πολιτικής Προστασίας ενημερώνεται από τη Μονάδα Εμπλεκόμενων Φορέων (Unit3 –COMPRES) του ΕΣΚΕΔΙΚ σχετικά με την εκδήλωση χιονοπτώσεων και παγετού, επικοινωνεί με τους κατά τόπους αρμόδιους Δημάρχους και τον αρμόδιο Περιφερειάρχη σχετικά με τις επιπτώσεις τους και τις δράσεις πολιτικής προστασίας που υλοποιούνται σε τοπικό επίπεδο και ενημερώνει τον Υπουργό Κλιματικής Κρίσης και Πολιτικής Προστασίας.

Εν συνεχεία, ο Γενικός Γραμματέας Πολιτικής Προστασίας, αναλόγως της πορείας εξέλιξης του καταστροφικού φαινομένου, συνεργάζεται με τα αρμόδια κατά τόπους Αποκεντρωμένα Όργανα Πολιτικής Προστασίας (Περιφερειάρχη, Αντιπεριφερειάρχη, Δήμαρχος) προκειμένου να εξασφαλιστεί ο συντονισμός και η διαλειτουργικότητα μεταξύ των φορέων της κεντρικής διοίκησης και των φορέων που εμπλέκονται σε περιφερειακό και τοπικό επίπεδο σε δράσεις αντιμετώπισης εκτάκτων αναγκών και άμεσης/βραχείας διαχείρισης των συνεπειών.

Με βάση την αρχική εκτίμηση των συνεπειών και εφόσον συντρέχουν λόγοι, **ο Γενικός Γραμματέας Πολιτικής Προστασίας και ο Γενικός Γραμματέας Υποδομών**, με εντολή των πολιτικά προϊσταμένων τους μεταβαίνουν άμεσα στην πληγείσα περιοχή με σκοπό τον καλύτερο συντονισμό όλων των υπηρεσιών και φορέων και τη δρομολόγηση δράσεων για την αντιμετώπιση εκτάκτων αναγκών και την άμεση/βραχεία διαχείριση των συνεπειών. Στο ανωτέρω κυβερνητικό κλιμάκιο δύναται να μετέχουν και άλλοι Γενικοί Γραμματείς όταν ανακύπτουν άμεσα θέματα συντονισμού αρμοδιότητάς τους. Οι ανωτέρω Γενικοί Γραμματείς υποστηρίζουν το έργο των οικείων Υπουργών, όταν αυτοί μεταβαίνουν στην πληγείσα περιοχή.

Εν συνεχεία, το ανωτέρω κυβερνητικό κλιμάκιο συνεργάζεται με τα αρμόδια κατά τόπους Αποκεντρωμένα Όργανα Πολιτικής Προστασίας (Περιφερειάρχη, Αντιπεριφερειάρχη, Δήμαρχος) προκειμένου να εξασφαλιστεί ο συντονισμός και η διαλειτουργικότητα μεταξύ των φορέων της κεντρικής διοίκησης και των φορέων που εμπλέκονται σε περιφερειακό και τοπικό επίπεδο σε δράσεις αντιμετώπισης εκτάκτων αναγκών και άμεσης/βραχείας διαχείρισης των συνεπειών.

Η Δ/ση Σχεδιασμού & Αντιμετώπισης Εκτάκτων Αναγκών της ΓΓΠΠ υποστηρίζει άμεσα το έργο του Γενικού Γραμματέα Πολιτικής Προστασίας, καθώς και των οργανικών μονάδων των Περιφερειών και των Δήμων ή φορέων της Κεντρικής Διοίκησης που εμπλέκονται στην αντιμετώπιση εκτάκτων αναγκών και την άμεση/βραχεία διαχείριση των συνεπειών από την εκδήλωση χιονοπτώσεων και παγετού.

Στον ανωτέρω συντονισμό μεταξύ των φορέων της κεντρικής διοίκησης και των φορέων που εμπλέκονται σε περιφερειακό και τοπικό επίπεδο, κεντρικό ρόλο έχουν **τα Κέντρα Επιχειρήσεων των εμπλεκόμενων φορέων σε κεντρικό επίπεδο** (ΕΛ.ΑΣ./ΕΣΚΕΔΙΚ, ΑΠΣ/ΕΣΚΕΔΙΚ, ΓΕΕΘΑ/ΕΘΚΕΠΙΧ, κλπ.), τα οποία λειτουργούν σε 24-ωρη βάση και αποτελούν τον σύνδεσμο μεταξύ των κατά τόπους επιχειρησιακά εμπλεκόμενων υπηρεσιών τους και της φυσικής και πολιτικής τους ηγεσίας του φορέα τους. Τα ανωτέρω Κέντρα Επιχειρήσεων παρακολουθούν την εφαρμογή δράσεων από τις κατά τόπους επιχειρησιακά εμπλεκόμενες υπηρεσίες τους, ενημερώνουν άμεσα την φυσική και πολιτική τους

ηγεσία και με εντολή τους δρομολογούν και συντονίζουν την κινητοποίηση των υπηρεσιών του φορέα τους.

Ειδικότερα, η Μονάδα Εμπλεκόμενων Φορέων (Unit3 –COMPRES) του ΕΣΚΕΔΙΚ βρίσκεται σε επικοινωνία με τα λοιπά Κέντρα Επιχειρήσεων των εμπλεκόμενων φορέων σε κεντρικό επίπεδο, καθώς και με τις αρμόδιες οργανικές μονάδες Πολιτικής Προστασίας των Δήμων και των Περιφερειών στις περιοχές όπου εξελίσσεται το καταστροφικό φαινόμενο και υποστηρίζει το έργο των Δημάρχων, των Περιφερειάρχων και των Αρμόδιων Αντιπεριφερειάρχων, που ενεργούν σύμφωνα με τις οδηγίες και τις κατευθύνσεις που τους παρέχουν οι οικείοι Περιφερειάρχες, για την αντιμετώπιση εκτάκτων αναγκών και την άμεση/βραχεία διαχείριση των συνεπειών από την εκδήλωση χιονοπτώσεων και παγετού, με τη διάθεση μέσων από άλλους φορείς ή υπηρεσίες σε κεντρικό επίπεδο κατόπιν σχετικού αιτήματος.

Το **ΕΚΑΒ** έχει την ευθύνη για τον γενικότερο συντονισμό των φορέων που έχουν την ευθύνη για την υλοποίηση δράσεων σχετικών με την αντιμετώπιση εκτάκτων καταστάσεων που αφορούν στην δημόσια υγεία μετά την εκδήλωση χιονοπτώσεων και παγετού. Παρακολουθεί την εφαρμογή δράσεων του Τομέα Υγείας, κινητοποιεί το Ειδικό Τμήμα Ιατρικής Καταστροφών (ΕΤΙΚ) του ΕΚΑΒ εφόσον συντρέχουν λόγοι, και συντονίζει τις υγειονομικές μονάδες για την υποδοχή τραυματιών/ασθενών, την κάλυψη αυξημένων αναγκών σε φαρμακευτικό υλικό, κλπ..

Ο Προϊστάμενος της Γενικής Διεύθυνσης Αποκατάστασης Επιπτώσεων Φυσικών Καταστροφών (Γ.Δ.Α.Ε.Φ.Κ.) ενημερώνεται από τη Μονάδα Εμπλεκόμενων Φορέων (Unit3 –COMPRES) του ΕΣΚΕΔΙΚ για την εκδήλωση χιονοστιβάδων σε πολεοδομικά συγκροτήματα και οικισμούς, επικοινωνεί με τους αρμόδιους συνδέσμους, τα αστυνομικά τμήματα και τα Αποκεντρωμένα Όργανα Πολιτικής Προστασίας (Δήμαρχος, Περιφερειάρχης, Αντιπεριφερειάρχης) σχετικά με την εκτίμηση των συνεπειών σε κτήρια και κινητοποιεί το δυναμικό της Γενικής Διεύθυνσης σε περίπτωση που υπάρχουν αναφορές για βλάβες σε κτίρια που εγκυμονούν κινδύνους για την ασφάλεια των πολιτών και με εντολή του Γενικού Γραμματέα Υποδομών μεταβαίνουν στην πληγείσα περιοχή κλιμάκια της Γ.Δ.Α.Ε.Φ.Κ για έλεγχο και καταγραφή των ζημιών.

Το Υπουργείο Εξωτερικών κινητοποιεί την **Μονάδα Διαχείρισης Κρίσεων** σε περιπτώσεις που από την εξέλιξη του καταστροφικού φαινομένου μεταξύ των πληγέντων υπάρχουν αλλοδαποί πολίτες, προκειμένου να ενημερωθούν οι Πρεσβείες των αλλοδαπών πολιτών. Το ΥΠΕΞ ενημερώνεται σχετικά μέσω της Μονάδας Εμπλεκόμενων Φορέων (Unit3 –COMPRES) του ΕΣΚΕΔΙΚ ή απευθείας με το ΕΚΑΒ, το οποίο συνεργάζεται με την προανακριτική αρχή (Π.Σ., ΕΛ.ΑΣ.).

Στις περιπτώσεις που από την εξέλιξη του καταστροφικού φαινομένου υπάρχουν θανόντες αλλοδαποί πολίτες, το ΥΠΕΞ ενημερώνεται σχετικά, σύμφωνα με τις διαδικασίες που περιγράφονται στο Ειδικό Σχέδιο Διαχείρισης Ανθρώπινων Απωλειών της ΓΓΠΠ, ανεξάρτητα αν αυτό έχει ενεργοποιηθεί ή όχι.

Συμπληρωματικά προς τα ανωτέρω κρίνεται σκόπιμο να αναφερθεί ότι η ταυτοποίηση τραυματιών και θανόντων αλλοδαπών πολιτών λόγω χιονοπτώσεων και παγετού, αποτελεί αρμοδιότητα της προανακριτικής αρχής (Π.Σ., ΕΛ.ΑΣ.) σε συνεργασία με τις Ιατροδικαστικές Υπηρεσίες. Η ενημέρωση για την κατάσταση της υγείας των τραυματιών, καθώς και ο αριθμός και οι ιατρικές μονάδες στις οποίες νοσηλεύονται, αποτελούν ευθύνη του ΕΚΑΒ, συμπεριλαμβανομένων των αλλοδαπών πολιτών.

6.6 Επιχειρήσεις Έρευνας, Διάσωσης

Η έρευνα και διάσωση ατόμων που η ζωή τους έχει περιέλθει σε κίνδυνο από την εκδήλωση χιονοπτώσεων και παγετού, όπως για παράδειγμα κτηνοτρόφοι, εκδρομείς, κυνηγοί κ.τ.λ., είναι αρμοδιότητα των Πυροσβεστικών Υπηρεσιών (Π.Δ.210/1992 - ΦΕΚ 99/Α'/1992, Π.Δ. 397/1998 – ΦΕΚ 276/ Α'/1998, Ν. 4249/2014-ΦΕΚ 73Α/2014, άρθρα 74 & 75 Ν.4662/2020).

Οι επιχειρήσεις έρευνας και διάσωσης δρομολογούνται άμεσα μόλις οι σχετικές πληροφορίες, που αφορούν πιθανούς εγκλωβισμούς ατόμων λόγω χιονοπτώσεων και παγετού, διαβιβαστούν στις κατά τόπους αρμόδιες Πυροσβεστικές Υπηρεσίες. Κατά προτεραιότητα, αποτελεί υποχρέωση όλων των υπηρεσιών ή φορέων, οι οποίοι λαμβάνουν πρωτογενείς πληροφορίες σχετικές με εγκλωβισμούς ατόμων να ενημερώνουν άμεσα την αρμόδια κατά τόπους Υπηρεσία του Πυροσβεστικού Σώματος, το οποίο είναι θεσμικά αρμόδιο για την έρευνα και διάσωση στο χερσαίο χώρο (Π.Δ.210/1992 - ΦΕΚ 99/Α'/1992, Π.Δ. 397/1998 – ΦΕΚ 276/ Α'/1998, Ν. 4249/2014-ΦΕΚ 73Α/2014, άρθρα 74 & 75 Ν.4662/2020).

Στις επιχειρήσεις έρευνας και διάσωσης τίθεται επικεφαλής των επιχειρήσεων αξιωματικός του ΠΣ, ο οποίος αξιολογεί τις σχετικές με έρευνα και διάσωση πληροφορίες και κινητοποιεί τους διαθέσιμους πόρους του για την άμεση μετάβασή τους στα σημεία των συμβάντων. Σύμφωνα με τις πληροφορίες που λαμβάνει από τα σημεία των συμβάντων προβαίνει σε ιεράρχηση αυτών και ενίσχυση των δυνάμεων, αν τούτο απαιτείται.

Οι Πυροσβεστικές δυνάμεις, ανάλογα με την έκταση και την εξέλιξη των φαινομένων, ενισχύονται σε προσωπικό και μέσα από όμορες Περιφερειακές Υπηρεσίες του Π.Σ. σύμφωνα με τον Κανονισμό Εσωτερικής Υπηρεσίας Πυροσβεστικού Σώματος (ΠΔ 210/1992, ΦΕΚ 99/Α'/1992, όπως έχει τροποποιηθεί και ισχύει). Αν η κατάσταση το απαιτεί κινητοποιούνται οι ΕΜΑΚ. (ΠΔ 96/1987, ΦΕΚ 58/Α'/1987 – ΠΔ 329/1993, ΦΕΚ 140/Α'/1993 όπως έχει τροποποιηθεί και ισχύει - Έγγραφο Αρχηγείου ΠΣ ΑΠ 23964 Φ.159 ΠΣΕΑ 9/7/2004).

Ο επικεφαλής της κατά τόπου αρμόδιας Πυροσβεστικής Υπηρεσίας αξιολογώντας την κατάσταση δύναται να αιτηθεί τη συνδρομή και άλλων φορέων Πολιτικής Προστασίας και υπηρεσιών προς υποβοήθηση του έργου του. Τα αιτήματα προς συνδρομή του έργου του Πυροσβεστικού Σώματος, οφείλουν να τα εξετάζουν κατά προτεραιότητα οι αρμόδιοι φορείς.

Οι εν συνεχεία δράσεις προνοσοκομειακής περίθαλψης ή διακομιδής των διασωθέντων ατόμων σε υγειονομικές μονάδες, όταν συντρέχουν λόγοι, αναλαμβάνονται και συντονίζονται από τον εκάστοτε υπεύθυνο του ΕΚΑΒ (Κεντρική Υπηρεσία ή Παράρτημα ΕΚΑΒ). Επίσης το ΕΚΑΒ έχει την ευθύνη για τον γενικότερο συντονισμό των φορέων που έχουν την ευθύνη για την υλοποίηση δράσεων σχετικών με την αντιμετώπιση εκτάκτων καταστάσεων που αφορούν στη δημόσια υγεία.

Σημειώνεται ότι στις δράσεις έρευνας και διάσωσης συμπεριλαμβάνονται ο απεγκλωβισμός και η διάσωση οδηγών και επιβατών στο οδικό δίκτυο της χώρας, όπως επίσης ο απεγκλωβισμός και η διάσωση επιβατών και εργαζομένων στο σιδηροδρομικό δίκτυο της χώρας.

Οι δράσεις που αφορούν τον απεγκλωβισμό και τη διάσωση οδηγών και επιβατών στο οδικό δίκτυο της χώρας αναφέρονται με αναλυτικό τρόπο στην παράγραφο που ακολουθεί (παράγραφος 6.7 του παρόντος).

6.7 Απεγκλωβισμός και διάσωση οδηγών και επιβατών στο οδικό δίκτυο λόγω χιονοπτώσεων ή παγετού

Ο απεγκλωβισμός και διάσωση οδηγών και επιβατών που η ζωή τους έχει τεθεί σε κίνδυνο από διακοπή της κυκλοφορίας στο οδικό δίκτυο λόγω χιονοπτώσεων ή παγετού είναι αρμοδιότητα των Πυροσβεστικών Υπηρεσιών (Π.Δ.210/1992 - ΦΕΚ 99/Α'/1992, Π.Δ. 397/1998 – ΦΕΚ 276/ Α'/1998, Ν. 4249/2014-ΦΕΚ 73Α/2014, άρθρα 74 & 75 Ν.4662/2020).

Για τις ανωτέρω δράσεις που συνδέονται με τον απεγκλωβισμό και διάσωση οδηγών και επιβατών στο οδικό δίκτυο και τη μεταφορά τους σε ασφαλές σημείο, θεωρείται απαραίτητη η συνεργασία των κατά τόπους αρμοδίων υπηρεσιών του Πυροσβεστικού Σώματος με τις υπηρεσίες της ΕΛ.ΑΣ., του αρμόδιου φορέα χειμερινής συντήρησης, καθώς και των κατά περίπτωση αρμόδιων Αποκεντρωμένων Οργάνων Πολιτικής Προστασίας (Περιφερειάρχης, αρμόδιος Αντιπεριφερειάρχης και Δήμαρχος), προς υποβοήθηση του έργου του Π.Σ.

Η μεταφορά των επιβατών και οδηγών που έχουν απεγκλωβιστεί, εφόσον συντρέχουν λόγοι, σε Υγειονομικές Μονάδες είναι αρμοδιότητα του Ε.Κ.Α.Β. (Ν1579/1985 - ΦΕΚ 217/Α'/1985, Ν. 2071/1992 – ΦΕΚ 123/Α'/1992, Ν. 2194/1994 – ΦΕΚ 34/Α'/1994). Ο συντονισμός των Υγειονομικών Μονάδων στην αντιμετώπιση εκτάκτων αναγκών λόγω χιονοπτώσεων ή παγετού που αφορούν την παροχή ιατρικής βοήθειας είναι αρμοδιότητα του Εθνικού Κέντρου Άμεσης Βοήθειας (ΕΚΑΒ) του Υπουργείου Υγείας (Ν.1579/1985, ΠΔ376/1988 & ΠΔ 348/1996, Ν. 4633/2019 - ΦΕΚ 161/Α'/2019).

Στις περιπτώσεις που δεν συντρέχουν λόγοι οι επιβάτες και οδηγοί να μεταβούν σε Υγειονομικές Μονάδες, οι αρμόδιοι φορείς λειτουργίας και συντήρησης του οδικού δικτύου θα πρέπει να διαθέσουν κατάλληλο κλειστό θερμαινόμενο χώρο για την προσωρινή ολιγόωρη παραμονή οδηγών και επιβατών οι οποίοι έχουν απεγκλωβιστεί/διασωθεί προκειμένου να μην τεθεί σε κίνδυνο η ζωή τους από τη διακοπή της κυκλοφορίας στο οδικό δίκτυο αρμοδιότητάς τους λόγω χιονοπτώσεων ή παγετού.

Η μεταφορά των οδηγών και επιβατών, οι οποίοι έχουν απεγκλωβιστεί/διασωθεί, προς τους ανωτέρω κλειστούς θερμαινόμενους χώρους που θα υποδείξει ο κατά τόπο αρμόδιος φορέας χειμερινής συντήρησης, θα πραγματοποιείται με ευθύνη του Π.Σ.

Στο πλαίσιο αυτό, οι φορείς χειμερινής συντήρησης θα πρέπει εκ των προτέρων να έχουν προσδιορίσει κλειστούς θερμαινόμενους χώρους για την προσωρινή ολιγόωρη παραμονή οδηγών και επιβατών οι οποίοι έχουν απεγκλωβιστεί/διασωθεί προκειμένου να μην τεθεί σε κίνδυνο η ζωή τους από τη διακοπή της κυκλοφορίας στο οδικό δίκτυο αρμοδιότητάς τους λόγω χιονοπτώσεων ή παγετού. Οι χώροι αυτοί, οι οποίοι θα πρέπει να έχουν άδεια λειτουργίας καταστήματος υγειονομικού ενδιαφέροντος, θα πρέπει να επιλεγούν κατά προτίμηση

- με βάση την διαθεσιμότητά τους κατά τους χειμερινούς μήνες και κατόπιν σχετικής συνεννόησης και αποδοχής από τους ιδιοκτήτες/υπευθύνους λειτουργίας για την διαθεσιμότητα των χώρων αυτών όταν συντρέχουν λόγοι υλοποίηση της ανωτέρω δράσης,
- την ευκολία πρόσβασης σε αυτούς, ει δυνατόν επί του ίδιου οδικού δικτύου, καθώς και
- την εγγύτητά τους στα σημεία του οδικού δικτύου όπου κατά το παρελθόν έχουν σημειωθεί αποκλεισμοί του οδικού δικτύου λόγω χιονοπτώσεων και παγετού.

Νοείται ότι **η δράση αυτή δεν έχει εφαρμογή** για τα τμήματα του οδικού δικτύου εντός πολεοδομικών συγκροτημάτων

Θέματα που αφορούν την παροχή βοήθειας, όπως η διανομή κουβερτών και πρόχειρων γευμάτων, όταν αυτό επιβάλλεται⁶ σε περιπτώσεις ακινητοποίησης οχημάτων επί του οδικού δικτύου λόγω

⁶ όπως για παράδειγμα πολύωρη αναμονή μέχρι την αποκατάσταση της κυκλοφορίας σε συνθήκες ψύχους, αδυναμία αναστροφής οχημάτων ή εκτροπής της κυκλοφορίας, κλπ.

χιονοπτώσεων και παγετού, αναφέρονται με αναλυτικό τρόπο στην παρ. 6.11.2 του παρόντος. Όπως έχει ήδη αναφερθεί, η μεταφορά και διανομή των κουβερτών και του πρόχειρου γεύματος, όπου αυτό απαιτείται, θα πραγματοποιείται με μέριμνα του Πυροσβεστικού Σώματος (69061Φ.702.16/29-11-2012 έγγραφο Αρχηγείου Π.Σ.) Το έργο της διανομής κουβερτών ή/και πρόχειρου γεύματος δύναται να συνδράμουν και οι υπηρεσίες της ΕΛ.ΑΣ. σε περίπτωση που αυτό ζητηθεί από τις υπηρεσίες του Π.Σ. και όταν διαθέτουν κατάλληλο όχημα για το σκοπό αυτό (2501/14/40-α/20-11-2012 έγγραφο Αρχηγείου ΕΛ.ΑΣ.).

Νοείται ότι δράσεις παροχής βοήθειας, όπως η ανωτέρω, δύναται να πραγματοποιούνται παράλληλα, όταν οι συνθήκες το επιβάλουν, με δράσεις που συνδέονται με τον απεγκλωβισμό και διάσωση οδηγών και επιβατών.

6.8 Αντιμέτωπιση περιστατικών υγείας σε περιοχές όπου έχει διακοπή η κυκλοφορία στο οδικό δίκτυο λόγω χιονοπτώσεων και παγετού.

Σε περιπτώσεις που το ΕΚΑΒ, ως αρμόδιος φορέας παροχής επείγουσας προνοσοκομειακής ιατρικής φροντίδας και διακίνησης εκτάκτων περιστατικών υγείας, δεχθεί κλήση αντιμετώπισης περιστατικού υγείας σε περιοχή όπου διαπιστωμένα έχει διακοπή η κυκλοφορία στο οδικό δίκτυο από την εκδήλωση χιονοπτώσεων και παγετού και δεν είναι δυνατή η άμεση απόκρισή του με τα μέσα που διαθέτει, ενημερώνει το Π.Σ. προκειμένου να συνδράμει με τα μέσα που διαθέτει στην μεταφορά του περιστατικού σε σημείο όπου είναι δυνατή η προσέγγιση των μέσων του ΕΚΑΒ. Τη δράση αυτή μπορούν να συνδράμουν και οι υπηρεσίες της ΕΛ.ΑΣ. εφόσον διαθέτουν τα κατάλληλα μέσα.

Νοείται ότι στις περιπτώσεις που ζητηθεί η συνδρομή φορέων χειμερινής συντήρησης, το αίτημα του ΕΚΑΒ θα πρέπει να εξετάζεται κατά προτεραιότητα. Στις περιπτώσεις αυτές και εφόσον οι συνθήκες και τα μέσα που διαθέτουν το επιτρέπουν, τα αρμόδια αποκεντρωμένα όργανα Πολιτικής Προστασίας (Περιφερειάρχης / αρμόδιος Αντιπεριφερειάρχης και Δήμαρχος) δρομολογούν, σε συνεργασία με τις αρμόδιες για τη χειμερινή συντήρηση υπηρεσίες τους, την κατά προτεραιότητα αποκατάσταση της κυκλοφορίας στα τμήματα του οδικού δικτύου αρμοδιότητάς τους που οδηγούν προς τα σημεία των περιστατικών υγείας για την άμεση προσέγγιση οχήματος του ΕΚΑΒ.

6.9 Αποκατάσταση βλαβών σε δίκτυα κοινής ωφέλειας εξαιτίας χιονοπτώσεων και παγετού

Οι έντονες χιονοπτώσεις και ο παγετός δύναται να δημιουργήσουν προβλήματα στην ομαλή λειτουργία των δικτύων κοινής ωφέλειας (ηλεκτροδότηση, ύδρευση, κλπ.), τα οποία αν δεν αντιμετωπιστούν άμεσα δυσχεραίνουν την διαβίωση των πολιτών και δύναται να οδηγήσουν σε καταστάσεις έκτακτης ανάγκης, ιδιαίτερα δε σε περιοχές όπου παρουσιάζονται και διακοπές κυκλοφορίας στο οδικό δίκτυο.

Με βάση τα ανωτέρω οι εταιρείες ΑΔΜΗΕ Α.Ε. και ΔΕΔΔΗΕ Α.Ε., οι οποίες σύμφωνα με το Ν.4001/2011 (ΦΕΚ: 179/Α/2011) είναι αρμόδιες για την λειτουργία και την συντήρηση των δικτύων μεταφοράς και διανομής ηλεκτρικής ενέργειας αντίστοιχα, οφείλουν να προχωρήσουν εγκαίρως στον απαραίτητο προγραμματισμό για την εξασφάλιση της άμεσης αποκατάστασης βλαβών σε δίκτυα μεταφοράς και διανομής ηλεκτρικής ενέργειας, εξ αιτίας χιονόπτωσης ή παγετού (διάθεση προσωπικού, υλικών και μέσων, κλπ.)⁷, εφόσον τούτο κρίνεται αναγκαίο.

⁷ Διευκρινίζεται ότι η άσκηση των Ενεργειακών Δραστηριοτήτων τελεί υπό την εποπτεία του Κράτους και ασκείται από τον Υπουργό Περιβάλλοντος, Ενέργειας και Κλιματικής Αλλαγής και τη Ρυθμιστική Αρχή Ενέργειας (ΡΑΕ) στο πλαίσιο των αρμοδιοτήτων τους (Ν.4001/2011 - ΦΕΚ 179/Α/2011).

Ειδικότερα, σύμφωνα με την ισχύουσα νομοθεσία η παρακολούθηση της ποιότητας και του επιπέδου συντήρησης και αξιοπιστίας των συστημάτων μεταφοράς και των δικτύων διανομής, για τα οποία υπεύθυνες είναι οι εταιρείες ΑΔΜΗΕ Α.Ε. και ΔΕΔΔΗΕ Α.Ε., εντάσσεται στις αρμοδιότητες της ΡΑΕ (Ν.4001/2011 - ΦΕΚ 179/Α/2011).

Ομοίως, οι Εταιρείες Ύδρευσης και Αποχέτευσης Πρωτεύουσας (Ε.ΥΔ.ΑΠ. Α.Ε.) και Θεσσαλονίκης (Ε.Υ.Α.Θ. Α.Ε), καθώς και οι Δημοτικές Επιχειρήσεις Ύδρευσης Αποχέτευσης (ΔΕΥΑ) οφείλουν να προχωρήσουν εγκαίρως στον απαραίτητο προγραμματισμό, εφόσον συντρέχουν λόγοι, για την εξασφάλιση της άμεσης αποκατάστασης βλαβών σε δίκτυα ύδρευσης αρμοδιότητάς τους, εξ αιτίας χιονόπτωσης ή παγετού, εφόσον τούτο κρίνεται αναγκαίο. Επίσης στις περιπτώσεις χιονοπτώσεων και παγετού κρίνεται σκόπιμη η έγκαιρη έκδοση ειδικότερων οδηγιών και η ενημέρωση των πολιτών για ζητήματα που αφορούν την λειτουργία και προστασία των οικιακών δικτύων ύδρευσης σε συνθήκες παγετού.

Ζητήματα που αφορούν στην άμεση επίλυση προβλημάτων προσέγγισης των συνεργείων αποκατάστασης στα σημεία βλαβών, αναφέρονται αναλυτικά στην παράγραφο 6.11.5 του παρόντος.

6.10 Παροχή βοήθειας σε κατοίκους που έχουν αποκλειστεί λόγω πολυήμερης διακοπής της κυκλοφορίας στο οδικό δίκτυο εξαιτίας χιονοπτώσεων και παγετού

Η παροχή βοήθειας σε κατοίκους που έχουν αποκλειστεί λόγω πολυήμερης διακοπής της κυκλοφορίας στο οδικό δίκτυο εξαιτίας χιονοπτώσεων και παγετού δρομολογούνται σε τοπικό επίπεδο από τους αρμόδιους κατά τόπους Δημάρχους.

Οι ανωτέρω δράσεις άμεσης παροχής βοήθειας συνδέονται πρωτίστως με την εξασφάλιση και διανομή φαρμακευτικού υλικού, καυσίμων, τροφίμων, ειδών πρώτης ανάγκης, κλπ. σε κατοίκους που έχουν αποκλειστεί λόγω πολυήμερης διακοπής της κυκλοφορίας στο οδικό δίκτυο και δεν συντρέχουν λόγοι για την άμεση απομάκρυνσή τους από τις οικίες τους.

Η ανωτέρω δράση δρομολογείται από τους κατά τόπους αρμόδιους Δημάρχους, μετά από σχετική ενημέρωση από τους Προέδρους των Τοπικών Κοινοτήτων των περιοχών που έχουν αποκλειστεί, σχετικά με την έλλειψη των ανωτέρω αγαθών σε συγκεκριμένους οικισμούς και λαμβάνοντας υπόψη και την εκτίμηση από τους φορείς χειμερινής συντήρησης για τον χρόνο που θα απαιτηθεί για την αποκατάσταση της κυκλοφορίας στο οδικό δίκτυο προς τους αποκλεισμένους κατοίκους.

Το ανωτέρω έργο της παροχής βοήθειας δύναται να συνδράμουν οι υπηρεσίες του Π.Σ., που διαθέτουν κατάλληλα οχήματα να προσεγγίσουν τις αποκλεισμένες περιοχές, κατόπιν σχετικού αιτήματος του αρμόδιου Δημάρχου.

Νοείται ότι στην περίπτωση αδυναμίας παροχής των ανωτέρω αγαθών, οι κάτοικοι των αποκλεισμένων περιοχών θεωρείται ότι διατρέχουν άμεσο και διαρκή κίνδυνο και απαιτείται η άμεση μετακίνησή τους σε ασφαλές μέρος ώστε να μην υπάρξουν απώλειες, η οποία αποτελεί έργο διάσωσης, την αρμοδιότητα της οποίας στον χερσαίο χώρο έχει το Π.Σ. Η προσωρινή φιλοξενία των ανωτέρω πολιτών που μετακινηθήκαν από τις οικίες τους διότι η ζωή τους διέτρεχε άμεσο και διαρκή κίνδυνο δρομολογείται από τους οικείους Δημάρχους.

6.11 Συντονισμός φορέων στην από κοινού αντιμετώπιση εκτάκτων αναγκών λόγω χιονοπτώσεων και παγετού στο οδικό δίκτυο της χώρας

6.11.1 Έλεγχος κυκλοφορίας, επιβολή περιορισμών ή απαγορεύσεων κυκλοφορίας στο οδικό δίκτυο εξ αιτίας χιονόπτωσης ή παγετού

Η επικρατούσα κατάσταση στο οδικό δίκτυο, ο έλεγχος κυκλοφορίας, η επιβολή περιορισμών ή απαγορεύσεων κυκλοφορίας σε όλο το οδικό δίκτυο της χώρας, αποτελεί αρμοδιότητα των κατά τόπους αρμοδίων υπηρεσιών της ΕΛΑΣ σύμφωνα με την ισχύουσα νομοθεσία (Π.Δ.7/2017, Ν.2696/1999 όπως τροποποιήθηκε και ισχύει). Η γνωμοδότηση των Υπηρεσιών αυτών για την επικρατούσα κατάσταση στο οδικό δίκτυο είναι βαρύνουσας σημασίας.

Η Δ/νση Γενικής Αστυνόμευσης του Αρχηγείου ΕΛ.ΑΣ., με τα 1244/18/2471350/03-12-2018 και 1244/19/2625469/08-12-2019 έγγραφα Αρχηγείου ΕΛ.ΑΣ., επισημαίνει στις Διευθύνσεις Τροχαίας – Διευθύνσεις Αστυνομίας να λαμβάνεται ιδιαίτερη μέριμνα για την πρόσκαιρη και έγκαιρη διακοπή της κυκλοφορίας των οχημάτων, σε συντρέχουσα περίπτωση, σε σημεία που παρουσιάζουν δυσκολίες διέλευσης - ιδιαιτερότητες, έτσι, ώστε να διενεργείται αποχιονισμός και ρίψη αλατιού με τον καλύτερο δυνατό και ασφαλή τρόπο από τις αρμόδιες προς τούτο Υπηρεσίες (απαγόρευση της κυκλοφορίας των φορτηγών αυτοκινήτων πάνω από 3,5 τόνους, κλπ.) . Σ' αυτές τις περιπτώσεις η ακινητοποίηση των οχημάτων θα γίνεται σε ικανή απόσταση, προ του σημείου που εντοπίζονται τα προβλήματα και σε συνεννόηση με τους κατά τόπους επικεφαλής συντονιστές, υπεύθυνους για την εκτέλεση έργων αποχιονισμού, ώστε να διευκολύνεται το έργο τους και θα διαρκεί μέχρι την άρση των προβλημάτων στο οδικό δίκτυο.

Επισημαίνεται ότι, για τα τμήματα του οδικού δικτύου που εντάσσονται στο πρόγραμμα «Δρόμοι Ανάπτυξης» των έργων με Σύμβαση Παραχώρησης του Υπουργείου Υποδομών & Μεταφορών, που έχουν κυρωθεί οι Συμβάσεις Παραχώρησής τους και έχουν παραδοθεί για λειτουργία, το ανωτέρω έργο της ΕΛ.ΑΣ. πραγματοποιείται σύμφωνα και με τα προβλεπόμενα στις σχετικές συμφωνίες αστυνόμευσης μεταξύ του Υπουργείου Προστασίας του Πολίτη και των παραχωρησιούχων εταιρειών.

Επίσης, ο έλεγχος της επικρατούσας κατάστασης για την καλή λειτουργία του έργου παραχώρησης (επιθεώρηση, επισήμανση και αντιμετώπιση εκτάκτων συμβάντων, λήψη μέτρων ενημέρωσης των χρηστών, διαχείριση κυκλοφορίας, κλπ.) πραγματοποιείται και με ευθύνη των παραχωρησιούχων εταιρειών στο οδικό δίκτυο αρμοδιότητάς τους, με άμεση ενημέρωση των κατά τόπους αρμόδιων υπηρεσιών της ΕΛ.ΑΣ.

Διευκρινίζεται ότι η αστυνόμευση του έργου παραχώρησης από την ΕΛ.ΑΣ. είναι ανεξάρτητη από τον έλεγχο της επικρατούσας κατάστασης που πραγματοποιείται από τους παραχωρησιούχους και προβλέπεται στις σχετικές συμβάσεις παραχώρησης και εγχειρίδια λειτουργίας.

Τέλος, διατίθενται Αξιωματικοί Σύνδεσμοι της ΕΛ.ΑΣ. στα Κέντρα Επιχειρήσεων - Συντονιστικά Κέντρα και Κέντρα Διαχείρισης Κυκλοφορίας των λοιπών εμπλεκόμενων Φορέων και Υπηρεσιών, στις περιπτώσεις που κοινοποιείται Έκτακτο Δελτίο Πρόγνωσης Επικίνδυνων Καιρικών Φαινομένων της ΕΜΥ/ΕΜΚ και για όσο χρονικό διάστημα διαρκούν τα φαινόμενα αυτά.

6.11.2 Παροχή βοήθειας σε οδηγούς και επιβάτες σε περιπτώσεις ακινητοποίησης οχημάτων στο οδικό δίκτυο λόγω χιονοπτώσεων ή παγετού

Στο πλαίσιο παροχής βοήθειας σε περιπτώσεις ακινητοποίησης οχημάτων επί του οδικού δικτύου, όταν αυτό επιβάλλεται⁸, θα πρέπει να διανέμονται κουβέρτες και πρόχειρα γεύματα τα οποία

⁸ όπως για παράδειγμα πολύωρη αναμονή μέχρι την αποκατάσταση της κυκλοφορίας σε συνθήκες ψύχους, αδυναμία αναστροφής οχημάτων ή εκτροπής της κυκλοφορίας, κλπ.

διατίθενται από τους αρμοδίους για την λειτουργία και την συντήρηση του οδικού δικτύου φορείς, για την κάλυψη των στοιχειωδών αναγκών των οδηγών και επιβατών.

Νοείται ότι δράσεις παροχής βοήθειας, όπως η ανωτέρω, δύναται να πραγματοποιούνται παραλλήλως, όταν οι συνθήκες το επιβάλουν, με δράσεις που συνδέονται με τον απεγκλωβισμό και διάσωση οδηγών και επιβατών.

Για την αντιμετώπιση τέτοιων γεγονότων, τα οποία έχουν σημειωθεί κατά το παρελθόν κατά μήκος των αυτοκινητοδρόμων κατά τη διάρκεια εκδήλωσης χιονοπτώσεων και παγετού, οι παραχωρησιούχοι έχουν αναλάβει, πέραν των συμβατικών τους υποχρεώσεων, την προμήθεια και διάθεση κουβερτών καθώς και πρόχειρου γεύματος, όταν αυτό απαιτηθεί, για την κάλυψη των στοιχειωδών αναγκών κατ' ελάχιστο 100 ατόμων επί του οδικού δικτύου αρμοδιότητάς τους.

Κρίνεται σκόπιμο να διευκρινιστεί ότι σύμφωνα με την διεθνή πρακτική, οι καταλληλότερες κουβέρτες για την υλοποίηση της δράσης είναι οι θερμικές κουβέρτες επιβίωσης, οι οποίες χρησιμοποιούνται για την αντιμετώπιση χαμηλών θερμοκρασιών, έχουν πολύ χαμηλό κόστος προμήθειας, είναι αδιάβροχες και αντιανεμικές και κατά κανόνα δεν επιστρέφονται από τους χρήστες.

Επίσης η "Εγνατία Οδός Α.Ε.", σύμφωνα με τις συντονιστικές οδηγίες της ΓΓΠΠ, έχει προμηθευτεί Υλικά Έκτακτης Ανάγκης (θερμικές κουβέρτες επιβίωσης, πρόχειρο γεύμα), για την κάλυψη στοιχειωδών αναγκών των επιβατών, σε περιπτώσεις ακινητοποίησης οχημάτων επί του οδικού δικτύου της Εγνατίας Οδού.

Στο πλαίσιο αυτό παρακαλούνται οι παραχωρησιούχοι να ενημερώσουν τις αρμόδιες κατά τόπους υπηρεσίες του Π.Σ. και της ΕΛ.ΑΣ. καθώς και την Διεύθυνση Λειτουργίας Συντήρησης και Εκμετάλλευσης Συγκοινωνιακών Υποδομών με Σύμβαση Παραχώρησης (Δ17) της Γενικής Γραμματείας Υποδομών για τις θέσεις αποθήκευσης των ανωτέρω υλικών. Ομοίως και η Εγνατία Οδός Α.Ε. να ενημερώσει τις αρμόδιες κατά τόπους υπηρεσίες του Π.Σ. και της ΕΛ.ΑΣ.

Σημειώνεται ότι η μεταφορά και διανομή των κουβερτών και του πρόχειρου γεύματος, όπου αυτό απαιτείται, θα πραγματοποιείται με μέριμνα του Πυροσβεστικού Σώματος (69061Φ.702.16/29-11-2012, 71710/Φ.702.1/03-12-2015 έγγραφα Αρχηγείου Π.Σ.).

Το ανωτέρω έργο της διανομής κουβερτών ή/και πρόχειρου γεύματος δύναται να συνδράμουν και οι υπηρεσίες της ΕΛ.ΑΣ. σε περίπτωση που αυτό ζητηθεί από τις υπηρεσίες του Π.Σ. και όταν διαθέτουν κατάλληλο όχημα για το σκοπό αυτό (1244/18/2471350/03-12-2018 έγγραφο Αρχηγείου ΕΛ.ΑΣ.).

Βαρύνουσα σημασία για την απόφαση υλοποίησης της δράσης της διάθεσης κουβερτών και πρόχειρου γεύματος σε οδηγούς και επιβάτες, σε περιπτώσεις ακινητοποίησης οχημάτων στο οδικό δίκτυο λόγω χιονοπτώσεων ή παγετού, έχει τόσο ο προηγηθείς χρόνος παραμονής τους στα ακινητοποιημένα οχήματα, όσο και η εκτίμηση από τους φορείς χειμερινής συντήρησης για τον χρόνο που θα απαιτηθεί για την αποκατάσταση της κυκλοφορίας στο οδικό δίκτυο.

Σε αυτές τις περιπτώσεις θα πρέπει να υπάρχει τακτή ενημέρωση των κατά τόπους υπηρεσιών του Π.Σ. και της ΕΛ.ΑΣ. από τους φορείς χειμερινής συντήρησης για τον χρόνο που θα απαιτηθεί για την αποκατάσταση της κυκλοφορίας στο οδικό δίκτυο, προκειμένου να καλυφθούν οι στοιχειώδεις ανάγκες των οδηγών και επιβατών που παραμένουν για μεγάλο χρονικό διάστημα στα ακινητοποιημένα οχήματά τους.

Στο ανωτέρω πλαίσιο οι Δ/νσεις Πολιτικής Προστασίας των Περιφερειών παρακαλούνται σε συνεννόηση με τις οικείες Δ/νσεις Τεχνικών Έργων να υλοποιούν τις αντίστοιχες δράσεις (διάθεση θερμικών κουβερτών και πρόχειρου γεύματος) για το οδικό δίκτυο αρμοδιότητάς τους (εθνικό και επαρχιακό οδικό δίκτυο), σε συνεργασία με τις αρμόδιες κατά τόπους υπηρεσίες του Π.Σ. και της ΕΛ.ΑΣ.

Θέματα που αφορούν τον απεγκλωβισμό και διάσωση οδηγών και επιβατών που η ζωή τους έχει τεθεί σε κίνδυνο από διακοπή της κυκλοφορίας στο οδικό δίκτυο λόγω χιονοπτώσεων ή παγετού, που εμπίπτουν στις αρμοδιότητες του Π.Σ., αναφέρονται με αναλυτικό τρόπο στην παρ. 6.7 του παρόντος.

6.11.3 Απομάκρυνση ακινητοποιημένων οχημάτων εξ αιτίας χιονόπτωσης ή παγετού

Σύμφωνα με την ισχύουσα νομοθεσία, όποιος έχει τις αρμοδιότητες ή την εξουσία επί του πράγματος επί του οποίου διεξάγεται δημόσια κυκλοφορία, σύμφωνα με την παρ.1 του αρθ.10 του Ν. 2696/23-4-99 - ΦΕΚ 57/Α'/1999, όπως έχει τροποποιηθεί και ισχύει (Κώδικας Οδικής Κυκλοφορίας), υποχρεούται να λαμβάνει κάθε μέτρο, ώστε από την δημόσια κυκλοφορία να μην δημιουργείται κίνδυνος ή ζημία τρίτων προσώπων ή άλλων έννομων αγαθών (υπ. αρθ. 2501/14/21-γ / 12-12-2005 σχετικό έγγραφο της Δ/σης Τροχαίας του Αρχηγείου της ΕΛΑΣ).

Το άρθρο αυτό του Κώδικα Οδικής Κυκλοφορίας, σε συνδυασμό με τα άρθρα 1,11,12,13 του Ν 3013/2002, προκαλεί προφανώς υποχρέωση στον φορέα που έχει την αρμοδιότητα συντήρησης ενός οδικού άξονα στον οποίο διεξάγεται δημόσια κυκλοφορία, για την άμεση απομάκρυνση τυχόν ακινητοποιημένων οχημάτων, εξ αιτίας χιονόπτωσης ή παγετού, εφόσον αυτή αποβλέπει στην αποκατάσταση της κυκλοφορίας των οχημάτων, έτσι ώστε να μην δημιουργείται κίνδυνος ή ζημία.

Κατά συνέπεια η αρμοδιότητα διάθεσης ή μίσθωσης γερανοφόρων ρυμουλκών οχημάτων με στόχο την άμεση απομάκρυνση τυχόν ακινητοποιημένων οχημάτων, εξ αιτίας χιονόπτωσης ή παγετού, υπάγεται στις υποχρεώσεις του φορέα που έχει την αρμοδιότητα συντήρησης του.

Η υποχρέωση του φορέα που έχει την ευθύνη διάθεσης ή μίσθωσης γερανοφόρων ρυμουλκών οχημάτων, δεν αποκλείει τη συνεργασία του με άλλους φορείς, οι οποίοι έχουν στην κατοχή τους και μπορούν σε περιπτώσεις εκτάκτων αναγκών να διαθέσουν γερανοφόρα οχήματα για λόγους πολιτικής προστασίας. Είναι αυτονόητο ότι στις περιπτώσεις αυτές, η διάθεση γερανοφόρων ρυμουλκών οχημάτων θα πρέπει εκ των προτέρων να έχει συμφωνηθεί με τους άλλους φορείς.

Τονίζεται ιδιαίτερα η αναγκαιότητα διάθεσης ή μίσθωσης ικανού αριθμού μεγάλων γερανοφόρων ρυμουλκών οχημάτων για την άμεση απομάκρυνση τυχόν ακινητοποιημένων φορτηγών οχημάτων, ιδίως κατά μήκος των αυτοκινητοδρόμων. Προς τούτο οι αρμόδιοι φορείς χειμερινής συντήρησης στα ολοκληρωμένα τμήματα των αυτοκινητοδρόμων, όπως αυτοί αναφέρονται στο **Πίνακα 1** του **Παραρτήματος Δ** και αναλυτικότερα στο **Παράρτημα Β** του Γενικού Σχεδίου Αντιμετώπισης Εκτάκτων Αναγκών και Άμεσης/Βραχείας Διαχείρισης Συνεπειών από την Εκδήλωση Χιονοπτώσεων και Παγετού με την κωδική ονομασία «ΒΟΡΕΑΣ» της ΓΓΠΠ, το οποίο διαβίβασε με το υπ' αριθ. 12189/26-11-2020 (ΑΔΑ: 6Δ4Ω46ΜΤΛΒ-Ε67) έγγραφό της, θα πρέπει να προβλέπουν στα προγράμματα αποχιονισμού τους και τη διάθεση ή μίσθωση των ανωτέρω γερανοφόρων ρυμουλκών οχημάτων.

6.11.4 Συνεργασία των φορέων χειμερινής συντήρησης του οδικού δικτύου με τους φορείς αποκατάστασης βλαβών δικτύων κοινής ωφέλειας.

Κατά την χειμερινή περίοδο οι έντονες χιονοπτώσεις και ο παγετός δύναται να δημιουργήσουν προβλήματα στην ομαλή λειτουργία των δικτύων κοινής ωφέλειας με δυσμενή αποτελέσματα στην καθημερινή ζωή των κατοίκων των πόλεων και της υπαίθρου (ηλεκτροδότηση, ύδρευση, κλπ.).

Για τους λόγους αυτούς είναι σημαντικό όλοι οι φορείς λειτουργίας και συντήρησης δικτύων κοινής ωφέλειας (ΑΔΜΗΕ ΑΕ, ΔΕΔΔΗΕ ΑΕ, φορείς ύδρευσης, φορείς τηλεπικοινωνιών, κλπ.) να εξασφαλίζουν την άμεση αποκατάσταση βλαβών που ενδέχεται να προκύψουν λόγω χιονοπτώσεων και παγετού.

Στην προκειμένη περίπτωση, και όταν διαπιστωθεί βλάβη, σε περιοχές που κατά τη χειμερινή περίοδο επικρατούν συνθήκες χιονόπτωσης ή παγετού, οι φορείς λειτουργίας και συντήρησης δικτύων κοινής ωφέλειας, κατά κανόνα επικοινωνούν άμεσα με την οικεία υπηρεσία τροχαίας της ΕΛ.ΑΣ.

προκειμένου να ενημερωθούν σχετικά με την επικρατούσα κατάσταση και τη βατότητα του οδικού δικτύου προς τα σημεία των βλαβών.

Εν συνεχεία και εφόσον τα μέσα που διαθέτουν ή μισθώνουν οι φορείς λειτουργίας και συντήρησης δικτύων κοινής ωφέλειας δεν επιτρέπουν την οδική πρόσβασή τους στο σημείο της βλάβης, δύναται να ζητήσουν την συνδρομή των φορέων που έχουν την ευθύνη χειμερινής συντήρησης, εφόσον αυτοί διαθέτουν τα κατάλληλα μέσα, προκειμένου να αποκαταστήσουν ταχύτερα τις βλάβες στο δίκτυό τους.

Στις περιπτώσεις που ο φορέας χειμερινής συντήρησης είναι η Περιφέρεια ή ο Δήμος, κρίνεται σκόπιμο τα αιτήματα των φορέων λειτουργίας και συντήρησης δικτύων κοινής ωφέλειας, για λόγους καλύτερου συντονισμού, να απευθύνονται κατά αρχήν προς τις αρμόδιες Δ/νσεις Πολιτικής Προστασίας των Περιφερειών ή τα Γραφεία Πολιτικής Προστασίας των Δήμων, αντιστοίχως.

Νοείται ότι αιτήματα για αποκατάσταση της κυκλοφορίας προς τα σημεία βλαβών δικτύων κοινής ωφέλειας θα πρέπει να εξετάζονται και να δρομολογούνται κατά προτεραιότητα από τις αντίστοιχες μονάδες Πολιτικής Προστασίας σε συνεργασία με τις οικείες υπηρεσίες χειμερινής συντήρησης του οδικού δικτύου αρμοδιότητάς τους.

6.11.5 Εξασφάλιση κατά προτεραιότητα της κυκλοφορίας προς εγκαταστάσεις παροχής υπηρεσιών υγείας και κοινής ωφέλειας

Κατά την χειμερινή περίοδο οι έντονες χιονοπτώσεις και ο παγετός δύναται να δημιουργήσουν προβλήματα στην λειτουργία εγκαταστάσεων (νοσοκομεία, κοινωφελή ιδρύματα, σιδηροδρομικοί σταθμοί, αεροδρόμια, εργοτάξια, αμαξοστάσια μέσων μαζικής μεταφοράς, κλπ.), τόσο λόγω δυσχερειών οδικής πρόσβασης σε αυτές, όσο και από την συσσώρευση χιονιού ή πάγου στους υπαίθριους χώρους εντός των ορίων των εγκαταστάσεων.

Σε περιπτώσεις που η οδική πρόσβαση προς τις ανωτέρω εγκαταστάσεις παρουσιάζει δυσχέρειες ή έχει διακοπεί λόγω χιονοπτώσεων και παγετού, οι φορείς χειμερινής συντήρησης, οι οποίοι είναι αρμόδιοι για το οδικό δίκτυο που εξυπηρετεί την πρόσβαση στις ανωτέρω εγκαταστάσεις, οφείλουν να εξασφαλίζουν κατά προτεραιότητα την αποκατάσταση της κυκλοφορίας.

Νοείται ότι η ανωτέρω δράση θα πρέπει να έχει ενταχθεί εκ των προτέρων στον σχεδιασμό των φορέων χειμερινής συντήρησης που το οδικό δίκτυο αρμοδιότητάς τους εξυπηρετεί τέτοιες εγκαταστάσεις.

Τονίζεται ότι η αντιμετώπιση προβλημάτων από χιονοπτώσεις και παγετό στους υπαίθριους χώρους εντός των ορίων των εγκαταστάσεων αποτελεί ευθύνη των διοικήσεών τους. Για το λόγο αυτό θα πρέπει να υπάρχει σχετική προετοιμασία και σχεδιασμός για την άμεση αντιμετώπιση τυχόν προβλημάτων, έτσι ώστε να διασφαλίζεται η απρόσκοπτη λειτουργία τους. Ιδιαίτερη μέριμνα θα πρέπει να δοθεί από τις διοικήσεις εγκαταστάσεων παροχής υπηρεσιών υγείας και κοινής ωφέλειας, όπως νοσοκομεία, κοινωφελή ιδρύματα, σιδηροδρομικοί σταθμοί, αεροδρόμια, εργοτάξια, αμαξοστάσια, κλπ..

Ειδικότερα, εντός των μεγάλων αστικών κέντρων παρακαλούνται οι φορείς παροχής συγκοινωνιακών υπηρεσιών (ΟΑΣΑ, ΟΑΣΘ, κλπ.) να έρθουν εκ των προτέρων σε συνεννόηση με τους αρμόδιους φορείς χειμερινής συντήρησης προκειμένου να εξασφαλιστεί η απρόσκοπτη προσέγγιση των συγκοινωνιακών τους μέσων από και προς την είσοδο των αμαξοστασίων.

6.12 Διακοπή μαθημάτων, λόγω έκτακτων συνθηκών από την εκδήλωση χιονοπτώσεων και παγετού

Μετά την εφαρμογή του Προγράμματος «Καλλικράτης» (Ν.3852/2010, ΦΕΜ 87/Α'/2010), η διακοπή μαθημάτων λόγω χιονοπτώσεων και παγετού αποτελεί αρμοδιότητα του Δήμου εντός των διοικητικών του ορίων (αρθ. 94 του Ν.3852/2010). Ομοίως Η διακοπή μαθημάτων λόγω χιονοπτώσεων και παγετού αποτελεί αρμοδιότητα της Περιφέρειας εντός των διοικητικών της ορίων (αρθ. 186 του Ν.3852/2010).

Επισημαίνεται ότι η ανωτέρω δράση διακοπής μαθημάτων σε σχολικές μονάδες λόγω χιονοπτώσεων και παγετού, που εμπίπτει στις αρμοδιότητες των Δήμων και των Περιφερειών της χώρας, αν και δεν συνδέεται άμεσα με την αντιμετώπιση εκτάκτων αναγκών, κρίνεται σκόπιμο να αναφερθεί στο παρόν δεδομένου ότι αποβλέπει στην προστασία των μαθητών από κινδύνους χιονοπτώσεων και παγετού.

Στο πλαίσιο αυτό και σε περιπτώσεις που κρίνεται απαραίτητη η εφαρμογή του ανωτέρω μέτρου της διακοπής μαθημάτων σε σχολικές μονάδες λόγω χιονοπτώσεων και παγετού, θεωρείται σκόπιμη η εκ των προτέρων συνεργασία των αρμοδίων Δημάρχων με τον οικείο Περιφερειάρχη και την οικεία Διεύθυνση Πρωτοβάθμιας και Δευτεροβάθμιας Εκπαίδευσης για τη λήψη της απόφασης διακοπής μαθημάτων.

Διευκρινίζεται ότι, όσον αφορά τη διακοπή των μαθημάτων στα ιδιωτικά σχολεία λόγω εκτάκτων συνθηκών, σύμφωνα με το 176860/Ν1/22-10-2018 έγγραφο της Αυτοτελούς Δ/σης Ιδιωτικής Εκπαίδευσης του Υπουργείου Παιδείας, Έρευνας & Θρησκευμάτων, τα οριζόμενα στην παράγραφο 4.27 του άρθρου 94 και στην περίπτωση 5 της παραγράφου Η του άρθρου 186 του Ν.3852/2010, λόγω της γενικής τους διατύπωσης, καταλαμβάνουν όλους τους φορείς που παρέχουν μαθήματα εντός των ορίων εκάστου Δήμου ή Περιφέρειας αντίστοιχα (σχετικό 8202/07-11-2018 έγγραφο ΓΓΠΠ).

6.13 Ενημέρωση κοινού για δράσεις που δρομολογούνται για την αντιμετώπιση εκτάκτων αναγκών και την άμεση/βραχεία διαχείριση των συνεπειών από την εκδήλωση χιονοπτώσεων και παγετού

Η ενημέρωση του κοινού και η παροχή οδηγιών σε κεντρικό επίπεδο, με στόχο την αντιμετώπιση των καταστροφών και την ελαχιστοποίηση των συνεπειών τους, πραγματοποιείται από τον Γενικό Γραμματέα Πολιτικής Προστασίας, στο πλαίσιο της αρμοδιότητας του Γενικού Γραμματέα Πολιτικής Προστασίας για το συντονισμό του έργου Πολιτικής Προστασίας, σε όλες τις φάσεις του κύκλου των καταστροφών και απειλών (άρθρο 30, παρ. 2α' του Ν.4662/2020).

Σημειώνεται ότι στις περιπτώσεις που η ΕΜΥ εκδώσει Έκτακτο Δελτίο Επιδείνωσης Καιρού (ΕΔΕΚ) ή Έκτακτο Δελτίο Πρόγνωσης Επικίνδυνων Καιρικών Φαινομένων (ΕΔΠΕΚΦ), ο Γενικός Γραμματέας Πολιτικής Προστασίας δύναται να ενεργοποιήσει την γεωστοχευμένη προειδοποίηση πολιτών μέσω μηνύματος «112», στο πλαίσιο της ενημέρωσης των πολιτών για τη λήψη μέτρων αυτοπροστασίας από τα έντονα καιρικά φαινόμενα. Η έκδοση γεωστοχευμένης προειδοποίησης πολιτών μέσω μηνύματος «112» από τη Μονάδα Ευρωπαϊκού Αριθμού έκτακτης Ανάγκης (Unit 5-112)» του Ε.Σ.Κ.Ε.ΔΙ.Κ. του Αρχηγείου Πυροσβεστικού Σώματος, σε περιπτώσεις πρόβλεψης έντονων καιρικών φαινομένων, είναι επικουρική των Δελτίων Τύπου που εκδίδει η ΓΓΠΠ και έχει σαν σκοπό την ενημέρωση των πολιτών για την εκδήλωσή τους και την ευαισθητοποίησή τους για την λήψη μέτρων αυτοπροστασίας από ενδεχόμενα καταστροφικά φαινόμενα.

Νοείται ότι για για την πλήρη αξιοποίηση της γεωστοχευμένης προειδοποίησης πολιτών μέσω μηνύματος «112» σε περιπτώσεις πρόβλεψης έντονων καιρικών φαινομένων, θα πρέπει να υπάρχει, στο πλαίσιο των δυνατοτήτων πρόβλεψης των καιρικών φαινομένων, ακριβής χωρικός προσδιορισμός

των περιοχών που αναμένεται να πληγούν, χρονικός προσδιορισμός της έναρξης και λήξης των φαινομένων στις περιοχές αυτές, καθώς και η προβλεπόμενη ένταση των φαινομένων.

Η ενημέρωση του κοινού για ζητήματα που αφορούν δράσεις πολιτικής προστασίας των Περιφερειών στη διαχείριση των συνεπειών (αντιμετώπιση - βραχεία αποκατάσταση), αποτελούν ευθύνη του Περιφερειάρχη ή (κατόπιν εντολής του) του αρμόδιου Αντιπεριφερειάρχη, που έχουν την αρμοδιότητα συντονισμού του έργου πολιτικής προστασίας σε επίπεδο Περιφέρειας.

Η ενημέρωση του κοινού για ζητήματα που αφορούν δράσεις πολιτικής προστασίας των Δήμων στη διαχείριση των συνεπειών (αντιμετώπιση - βραχεία αποκατάσταση), αποτελούν ευθύνη του Δημάρχου που έχει την αρμοδιότητα συντονισμού του έργου πολιτικής προστασίας σε επίπεδο Δήμου.

Η ενημέρωση του κοινού για λήψη μέτρων προστασίας της υγείας, στις περιπτώσεις που προκύπτουν ζητήματα δημόσιας υγείας από την εκδήλωση χιονοπτώσεων και παγετού, καθώς και για τις επιπτώσεις των χιονοπτώσεων, του παγετού και των χαμηλών θερμοκρασιών στην υγεία των πολιτών αποτελούν ευθύνη του ΕΚΑΒ σε συνεργασία με τη Διεύθυνση Επιχειρησιακής Ετοιμότητας Εκτάκτων Καταστάσεων Δημόσιας Υγείας (Δ4) του Υπουργείου Υγείας.

Η επίσημη ενημέρωση του κοινού σχετικά με θέματα που αφορούν την έρευνα και διάσωση σε χερσαίο χώρο εξαιτίας χιονοπτώσεων και παγετού, αποτελεί αρμοδιότητα του Αρχηγείου του Π.Σ.

Η επίσημη ενημέρωση του κοινού σχετικά με θέματα που αφορούν δράσεις έρευνας και διάσωσης στην χωρική αρμοδιότητα του Λιμενικού Σώματος - Ελληνικής Ακτοφυλακής (θαλάσσιος χώρος, αιγιαλός και παραλία), αποτελεί αρμοδιότητα του Αρχηγείου του ΛΣ-ΕΛΑΚΤ

Η ταυτοποίηση τραυματιών πολιτών, συμπεριλαμβανομένων των αλλοδαπών πολιτών, από την εκδήλωση χιονοστιβάδων, αποτελεί αρμοδιότητα της προανακριτικής αρχής (Π.Σ., ΕΛ.ΑΣ.) σε συνεργασία με το ΕΚΑΒ. Η ενημέρωση για την κατάσταση της υγείας των τραυματιών, καθώς ο αριθμός και οι ιατρικές μονάδες στις οποίες νοσηλεύονται, αποτελούν ευθύνη του ΕΚΑΒ.

Η ταυτοποίηση θανόντων πολιτών, συμπεριλαμβανομένων των αλλοδαπών πολιτών, από την εκδήλωση χιονοστιβάδων ή άλλων ατυχημάτων λόγω χιονοπτώσεων και παγετού, αποτελεί αρμοδιότητα της προανακριτικής αρχής (Π.Σ., ΕΛ.ΑΣ.) σε συνεργασία με τις Ιατροδικαστικές Υπηρεσίες.

Σε περιπτώσεις που από την εξέλιξη των φαινομένων, μεταξύ των τραυματιών ή των θανόντων υπάρχουν αλλοδαποί πολίτες, οι Πρεσβείες των αλλοδαπών πολιτών ενημερώνονται από το ΥΠ.ΕΞ.

6.14 Λήψη μέτρων διασφάλισης της ποιότητας του πόσιμου νερού

Μετά την εκδήλωση χιονοπτώσεων και παγετού, οι ΟΤΑ και οι φορείς ύδρευσης που είναι υπεύθυνοι για την παροχή υγιεινού πόσιμου νερού (ΕΥΔΑΠ, ΕΥΑΘ, ΔΕΥΑ, κλπ.) δρομολογούν δράσεις που συνδέονται με:

- Τον έλεγχο και την αποκατάσταση βλαβών στο δίκτυο αρμοδιότητάς τους
- Την έκδοση ειδικότερων οδηγιών και την ενημέρωση των πολιτών για ζητήματα που αφορούν την λειτουργία και προστασία των οικιακών δικτύων ύδρευσης σε συνθήκες παγετού
- Την ενημέρωση του κοινού κατά την κρίση της (δελτία τύπου, ανακοινώσεις στα τοπικά ΜΜΕ κ.λπ.), σε περιπτώσεις βλαβών του δικτύου τους που ενέχουν κίνδυνο για τους πολίτες.
- Τον έλεγχο της ποιότητας του πόσιμου νερού στο δίκτυό της

Ειδικότερα για τη διασφάλιση της ποιότητας του πόσιμου νερού και της ποιότητας των τροφίμων σε περιπτώσεις φυσικών καταστροφών όπως οι χιονοπτώσεις και ο παγετός, το Υπουργείο Υγείας έχει εκδώσει την Δ1δ/ ΓΠ οικ.8565/16-11-2017 εγκύκλιο με θέμα «Λήψη μέτρων διασφάλισης της Δημόσιας Υγείας μετά από έντονα καιρικά και πλημμυρικά φαινόμενα.» (ΑΔΑ: Ψ3ΝΥ465ΦΥΟ-ΥΜ4),

όπως και το Δ1δ/ΓΠ οικ.16330/28-02-2019 έγγραφο με θέμα «Λήψη μέτρων διασφάλισης της ποιότητας του νερού ανθρώπινης κατανάλωσης μετά από έντονες βροχοπτώσεις και πλημμύρες».

Σύμφωνα με τα ανωτέρω έγγραφα για τη διασφάλιση της ποιότητας του πόσιμου νερού οι ΟΤΑ και οι φορείς ύδρευσης που είναι υπεύθυνοι για την παροχή υγιεινού πόσιμου νερού, σε συνεργασία με τις Δ/νσεις Δημόσιας Υγείας των Περιφερειών και άλλων συναρμόδιων φορέων, θα πρέπει να διενεργήσουν υγειονομικό έλεγχο λειτουργίας των συστημάτων ύδρευσης (γεώτρηση ή πηγή υδροληψίας, δεξαμενές, εγκαταστάσεις, δίκτυο διανομής) και αποχέτευσης. Συγκεκριμένα θα πρέπει να διερευνηθεί η πιθανότητα ή η δημιουργία οποιασδήποτε διαρροής (θραύση σωλήνων, εμπόδια στη ροή, κ.λ.π.) που μπορεί να δημιουργήσει πρόβλημα υγιεινότητας του πόσιμου νερού. Επίσης δίνονται οδηγίες για τις απαιτούμενες ενέργειες σε περίπτωση διαπίστωσης βλαβών στο δίκτυο ύδρευσης, καθώς και για την παρακολούθηση της ποιότητας του νερού στο δίκτυο ύδρευσης (δειγματοληπτικοί και εργαστηριακοί έλεγχοι του νερού σε κρίσιμα σημεία του δικτύου ύδρευσης, υγειονομική αναγνώριση, κλπ.).

6.15 Ενημέρωση αγροτών και κτηνοτρόφων - προστασία φυτικού και ζωικού κεφαλαίου.

Για την προστασία του φυτικού κεφαλαίου τα Περιφερειακά Κέντρα Προστασίας Φυτών, Ποιοτικού και Φυτοϋγειονομικού Ελέγχου και οι Διευθύνσεις Αγροτικής Οικονομίας και Κτηνιατρικής των Περιφερειακών Ενοτήτων εκδίδουν δελτία γεωργικών προειδοποιήσεων στα οποία περιλαμβάνονται οδηγίες αντιπαγετικής προστασίας καλλιεργειών (Π.Δ. 97/2017-ΦΕΚ 138 Α/2017).

Η οργάνωση των γεωργικών προειδοποιήσεων γίνεται σε συνεργασία με αρμόδιες υπηρεσίες και φορείς μέσω της συλλογής και επεξεργασίας μετεωρολογικών, βιολογικών και φαινολογικών παρατηρήσεων για την έγκαιρη λήψη μέτρων προστασίας των καλλιεργούμενων φυτών και φυτικών προϊόντων.

Οι οδηγίες έγκαιρης και επίκαιρης επέμβασης μέσω των Γεωργικών Προειδοποιήσεων δίδονται είτε με απευθείας ενημέρωση στους ενδιαφερόμενους παραγωγούς με αποστολή δελτίου γεωργικών προειδοποιήσεων είτε μέσω των Μ.Μ.Ε.

Ειδικότερη ενημέρωση των αγροτών και κτηνοτρόφων σε επίπεδο Περιφερειακής Ενότητας για την προστασία γεωργικών και κτηνοτροφικών εκμεταλλεύσεών τους, με βάση τα Έκτακτα Δελτία Επιδείνωσης Καιρού (ΕΔΕΚ) και τα Έκτακτα Δελτία Πρόγνωσης Επικίνδυνων Καιρικών Φαινομένων (ΕΔΠΕΚΦ), που εκδίδονται από την ΕΜΥ καθώς και τις τοπικές ιδιαιτερότητες, γίνεται από τις αρμόδιες Διευθύνσεις Αγροτικής Οικονομίας των Περιφερειών και Διευθύνσεις Αγροτικής Οικονομίας και Κτηνιατρικής των οικείων Περιφερειακών Ενοτήτων, σε συνεργασία με τη Δ/νση Πολιτικής Προστασίας της οικείας Περιφέρειας.

Για την προστασία των θηραμάτων και γενικά της άγριας ζωής με απόφαση του Συντονιστή Αποκεντρωμένης Διοίκησης, απαγορεύεται η θήρα όταν το έδαφος είναι καλυμμένο από χιόνι, μετά από σχετική εισήγηση των αρμοδίων δασικών αρχών (Ν.Δ. 86/1969 - Φ.Ε.Κ. 7/18-1-1969, Ν.Δ. 996/1971 - Φ.Ε.Κ. 192/6-10-1971, Ν. 177/1975 - Φ.Ε.Κ. 205/27-9-1975, Π.Δ. 94/1993-ΦΕΚ 40 Α'/23-3-1993, Ν.2503/1997-ΦΕΚ 107/Α/30-5-1997, Ν. 3852/2010-ΦΕΚ 87/Α'/2010).

6.16 Θερμαινόμενοι χώροι για την προστασία αστέγων

Οι χιονοπτώσεις και ο παγετός μπορούν να οδηγήσουν σε υποθερμία και για αυτό αποτελούν σοβαρό κίνδυνο για την ανθρώπινη ζωή. Οι δήμοι θα πρέπει να επιλέξουν κατάλληλους θερμαινόμενους χώρους για την φιλοξενία αστέγων, ώστε να αποτραπεί η έκθεσή τους σε κίνδυνο εξαιτίας χαμηλών θερμοκρασιών.

Ειδικότερα για την προστασία αστέγων κατά την περίοδο του χειμώνα το Υπουργείο Εργασίας & Κοινωνικών Υποθέσεων έχει εκδώσει την Δ13οικ.58724/1266/13-12-2019 εγκύκλιο με θέμα «Παροχή κατευθύνσεων για την προστασία αστέγων κατά την περίοδο του χειμώνα» (ΑΔΑ: 78ΠΦ46ΜΤΛΚΜΗΨ).

Σύμφωνα με το ανωτέρω έγγραφο οι χώροι αυτοί θα πρέπει να έχουν προκαθοριστεί από την Υπηρεσία Πρόνοιας του Δήμου. Κατά την επιλογή των χώρων θα λαμβάνεται υπόψη η ανάγκη τήρησης των όρων υγιεινής, επαρκούς δυναμικότητας και ευκολίας πρόσβασης. Επίσης θα πρέπει να υπάρχει μέριμνα για την διάθεση κουβερτών ή/ και υπνόσακων καθώς και ζεστών ροφημάτων.

Οι Δήμοι μόλις λάβουν τα σχετικά Έκτακτα Δελτία Επιδείνωσης Καιρού (ΕΔΕΚ) και Έκτακτα Δελτία Πρόγνωσης Επικίνδυνων Καιρικών Φαινομένων (ΕΔΠΕΚΦ) που εκδίδει η Ε.Μ.Υ., θα πρέπει να προβούν σε ευρεία δημοσιοποίηση της δράσης προκειμένου να ενημερωθούν οι ενδιαφερόμενοι πολίτες.

Τέλος, λίστα με τους επιλεγμένους χώρους αποστέλλεται από την υπηρεσία Πρόνοιας του Δήμου, στο Υπουργείο Εργασίας & Κοινωνικών Υποθέσεων, προκειμένου να αναρτηθεί στην ιστοσελίδα του Υπουργείου σύμφωνα με τις οδηγίες που αναφέρονται στην ανωτέρω εγκύκλιο.

6.17 Αποκλιμάκωση

Για δράσεις Πολιτικής Προστασίας που αφορούν:

- την αντιμετώπιση εκτάκτων αναγκών και την διαχείριση συνεπειών από την εκδήλωση χιονοπτώσεων και παγετού
- την άμεση – βραχεία αποκατάσταση από καταστροφές που προκλήθηκαν από την εκδήλωση χιονοπτώσεων και παγετού,

ο Γενικός Γραμματέας Πολιτικής Προστασίας, οι Περιφερειάρχες/αρμόδιοι Αντιπεριφερειάρχες και Δήμαρχοι, οι οποίοι υλοποιούν στο πλαίσιο των αρμοδιοτήτων τους δράσεις πολιτικής προστασίας και έχουν το συντονισμό του έργου Πολιτικής Προστασίας, είναι αρμόδιοι για να αποφασίσουν την αποκλιμάκωση δυναμικού και μέσων.

Κάθε εμπλεκόμενος φορέας σε δράσεις πολιτικής προστασίας για την αντιμετώπιση εκτάκτων αναγκών και τη διαχείριση των συνεπειών από την εκδήλωση χιονοπτώσεων και παγετού είναι υπεύθυνος για την αποκλιμάκωση του ανθρώπινου δυναμικού και των μέσων που διαθέτει ή έχει ενεργοποιήσει.

ΜΕΡΟΣ 7**ΔΙΟΙΚΗΤΙΚΗ ΜΕΡΙΜΝΑ ΠΛΗΓΕΝΤΩΝ /
ΑΜΕΣΗ – ΒΡΑΧΕΙΑ ΑΠΟΚΑΤΑΣΤΑΣΗ****ΜΕΡΟΣ 7. ΔΙΟΙΚΗΤΙΚΗ ΜΕΡΙΜΝΑ ΠΛΗΓΕΝΤΩΝ / ΑΜΕΣΗ-ΒΡΑΧΕΙΑ ΑΠΟΚΑΤΑΣΤΑΣΗ****7.1 Οικονομική ενίσχυση πληγέντων**

Η κοινωνική προστασία στους πολίτες που περιέρχονται σε κατάσταση ανάγκης από την εκδήλωση χιονοπτώσεων και παγετού υποστηρίζεται από το Υπουργείο Εσωτερικών δια των αρμοδίων Υπηρεσιών Πρόνοιας των Δήμων.

Θέματα σχετικά με την διαδικασία χορήγησης οικονομικής ενίσχυσης πολιτών που πλήττονται από φυσικές καταστροφές αναφέρονται στην ΚΥΑ 33862/2019 (ΦΕΚ 1699/Β'/2019). Σύμφωνα με την ανωτέρω ΚΥΑ προβλέπεται:

Α) Η χορήγηση εφάπαξ χορήγηση επιδόματος πρώτων βιοτικών αναγκών ποσού εξακοσίων ευρώ (600,00€) στο κάθε νοικοκυριό του οποίου η κύρια κατοικία έχει πληγεί από φυσικές καταστροφές και περιέρχεται σε κατάσταση έκτακτης ανάγκης,

Β) Η χορήγηση επιδόματος για την αντιμετώπιση απλών επισκευαστικών εργασιών ή/και την αντικατάσταση οικοσκευής

Γ) Χορήγηση επιδόματος στα άτομα που υπέστησαν μόνιμη σωματική βλάβη με ποσοστό αναπηρίας 67% και άνω

Σε κάθε Δήμο συγκροτείται με απόφαση Δημάρχου τριμελής Επιτροπή, η οποία έχει ως αρμοδιότητα την εξέταση των αιτημάτων για την ένταξη ή μη των οικογενειών ή των μεμονωμένων ατόμων στο πρόγραμμα ενίσχυσης τόσο όσον αφορά στη χορήγηση του επιδόματος πρώτων βιοτικών αναγκών, όσο και στη χορήγηση του επιδόματος για την αντιμετώπιση απλών επισκευαστικών εργασιών ή/και την αντικατάσταση οικοσκευής τους.

Η εν λόγω Επιτροπή διενεργεί αυτοψία στις δηλωμένες στην αίτηση δικαιούχων ως πληγείσες κύριες κατοικίες, προκειμένου α) να ελέγξει ότι η κύρια κατοικία που έχει δηλωθεί είναι πληγείσα, στην περίπτωση του επιδόματος πρώτων βιοτικών αναγκών και β) να ορίσει το βαθμό ζημίας της κύριας κατοικίας, στην περίπτωση του επιδόματος απλών επισκευαστικών εργασιών ή/και οικοσκευής. Η Επιτροπή προσδιορίζει το ύψος του επιδόματος, σύμφωνα με όσα ορίζονται στο Παράρτημα της ανωτέρω ΚΥΑ.

Η τελική αναγνώριση των δικαιούχων των επιδομάτων της παρούσας γίνεται με απόφαση του Δημάρχου, σύμφωνα με την εισήγηση της ανωτέρω Επιτροπής. Με την ΚΥΑ 5808/2-03-2018 (ΦΕΚ 772/Β'/2018) καθορίζονται τα αρμόδια όργανα και η διαδικασία χορήγησης οικονομικής ενίσχυσης πολιτών που πλήττονται από φυσικές καταστροφές. Ειδικότερα: Η αρμοδιότητα της χορήγησης οικονομικής ενίσχυσης σε όσους περιέρχονται σε κατάσταση ανάγκης συνεπεία θεομηνίας και λοιπών φυσικών καταστροφών στο πλαίσιο της παρ.1 του άρθρου 1 του Ν.Δ. 57/1973, ασκείται από το Τμήμα Επιχορηγήσεων Τοπικής Αυτοδιοίκησης της Διεύθυνσης Οικονομικής και Αναπτυξιακής Πολιτικής του Υπουργείου Εσωτερικών.

Όσον αφορά τη διαδικασία χορήγησης οικονομικής ενίσχυσης σε όσους περιέρχονται σε κατάσταση ανάγκης συνεπεία θεομηνίας και λοιπών φυσικών καταστροφών, ισχύουν τα ακόλουθα: **Α)** Ο Δήμος αποστέλλει αίτημα επιχορήγησης στη Διεύθυνση Οικονομικής και Αναπτυξιακής Πολιτικής/Τμήμα Επιχορηγήσεων Τ.Α. του Υπουργείου Εσωτερικών εντός εξαμήνου από την εκδήλωση της φυσικής καταστροφής στο οποίο αναγράφονται:

1. Το συνολικό ποσό αιτούμενης επιχορήγησης
2. Ο αριθμός δικαιούχων ανά κατηγορία οικονομικής ενίσχυσης
3. Το είδος της φυσικής καταστροφής
4. Η ημερομηνία εκδήλωσης της φυσικής καταστροφής

Β) Η Διεύθυνση Οικονομικής και Αναπτυξιακής Πολιτικής / Τμήμα Επιχορηγήσεων Τ.Α. του Υπουργείου Εσωτερικών:

1. Μεριμνά για την έκδοση απόφασης ανάληψης της σχετικής υποχρέωσης
2. Μεριμνά για την έκδοση απόφασης επιχορήγησης του Δήμου για χορήγηση οικονομικής ενίσχυσης σε όσους περιέρχονται σε κατάσταση ανάγκης συνεπεία θεομηνίας και λοιπών φυσικών καταστροφών
3. Εκδίδει χρηματικό ένταλμα στο όνομα του λογαριασμού του Υπουργείου Εσωτερικών που τηρείται στο Ταμείο Παρακαταθηκών και Δανείων υπό τον τίτλο «Κάλυψη των πάσης φύσεως αναγκών των ΟΤΑ (Νο130)»
4. Εκδίδει χρηματική εντολή προς το Ταμείο Παρακαταθηκών και Δανείων προκειμένου να καταβληθεί το ποσό της επιχορήγησης σε τραπεζικό λογαριασμό του δικαιούχου Δήμου

Γ) Η αρμόδια υπηρεσία του Δήμου αποστέλλει απολογιστικά στοιχεία για την επιχορήγηση που έλαβε στην ανωτέρω Διεύθυνση του Υπουργείου Εσωτερικών.

7.2 Αντιμετώπιση εκτάκτων καταστάσεων που αφορούν στη δημόσια υγεία

Ο γενικότερος συντονισμός των φορέων που έχουν την ευθύνη για την υλοποίηση δράσεων σχετικών με την αντιμετώπιση εκτάκτων καταστάσεων που αφορούν στη δημόσια υγεία είναι αρμοδιότητα του ΕΚΑΒ (Ν.1579/1985, ΠΔ376/1988 & ΠΔ 348/1996, Ν. 4633/2019 - ΦΕΚ 161/Α'/2019). Σε περίπτωση εκδήλωσης χιονοπτώσεων και παγετού το ΕΚΑΒ εφαρμόζει τα επιχειρησιακά σχέδια αντιμετώπισης εκτάκτων αναγκών του τομέα υγείας, εφόσον τούτο απαιτείται. (Ν.3370/05, ΦΕΚ 176/Α'/2005 – Ν. 3527/07, ΦΕΚ 25/Α'/2007 - Ν.4633/2019, ΦΕΚ 161/ Α' /2019).

7.3 Αποκατάσταση κτιρίων πληγέντων από την εκδήλωση χιονοστιβάδων – χορήγηση στεγαστικής συνδρομής

Μετά την εκδήλωση χιονοστιβάδων με ζημιές σε κτίρια η Διεύθυνση Αποκατάστασης Επιπτώσεων Φυσικών Καταστροφών Κεντρικής Ελλάδος (Δ.Α.Ε.Φ.Κ.- Κ.Ε.) της Γενικής Γραμματείας Υποδομών, του Υπουργείου Υποδομών και Μεταφορών, βάσει του ισχύοντος θεσμικού πλαισίου, είναι αρμόδια για την έκδοση Κ.Υ.Α. για την οριοθέτηση περιοχών ως πληγείσες από χιονοστιβάδα και οι Γ.Δ.Α.Ε.Φ.Κ. και Δ.Α.Ε.Φ.Κ.- Κ.Ε., Δ.Ε. & Β.Ε. είναι αρμόδιες για τη χορήγηση στεγαστικής συνδρομής (Δωρεάν Κρατική Αρωγή και Άτοκο Δάνειο) για την επισκευή ή ανακατασκευή των πληγέντων κτιρίων λόγω χιονοστιβάδας (Ν. 1190/1981 - ΦΕΚ 203/Α/1981, Ν. 867/1979 – ΦΕΚ 24/Α/1979, Ν. 2576/1998 - ΦΕΚ 25/Α/1998, Ν.4313/2014, άρθρο 84 – ΦΕΚ 261/Α/2014, ΠΔ 123/2017)⁹.

⁹ 4 Σύμφωνα με το άρθρο 24 Α του Ν.4797/21 όπως ισχύει (Προσθ. άρθρου 24Α με την παρ. 1 του αρθ. 83 του Ν. 4871/21, ΦΕΚ- 246 Α/10-12-21) με τον τίτλο «Ενίσχυση πρώτης αρωγής έναντι στεγαστικής συνδρομής» σε φυσικά και νομικά πρόσωπα και νομικές οντότητες που πλήττονται από θεομηνίες και είναι ιδιοκτήτες κατά πλήρη ή ψιλή κυριότητα, κτιρίων που βρίσκονται σε περιοχές που έχουν οριοθετηθεί ως πληγείσες ή έχουν κηρυχθεί σε κατάσταση έκτακτης ανάγκης και εξειδικεύονται με την κοινή απόφαση της παρ. 8 του άρθρου 24Β του Ν.4797/21, δύναται να χορηγείται έκτακτη εφάπαξ

Ειδικότερα (ΔΑΕΦΚ/οικ.2538/Α326/4-6-2015 έγγραφο ΔΑΕΦΚ με ΑΔΑ 6Ι62465ΦΘΘ-ΡΥ7), μετά την εκδήλωση φυσικής καταστροφής, εκτός σεισμού, προκειμένου η Γ.Δ.Α.Ε.Φ.Κ., στα πλαίσια των αρμοδιοτήτων της, να προβεί άμεσα σε όλες τις απαιτούμενες ενέργειες, απαιτείται να της γνωστοποιηθεί άμεσα από την Περιφέρεια το συμβάν (είδος συμβάντος και ακριβείς ημερομηνίες) καθώς και οι περιοχές που έχουν πληγεί.

Στη συνέχεια μετά τη διενέργεια αυτοψιών και την καταγραφή των ζημιών στις επιχειρήσεις και στις κατοικίες από την Περιφέρεια και τον Δήμο αντίστοιχα, η Περιφέρεια υποβάλει στη Δ.Α.Ε.Φ.Κ. – Κ.Ε. αίτημα οριοθέτησης συνοδευόμενο από συγκεντρωτικές καταστάσεις των πορισμάτων των αυτοψιών ανά Τοπική Κοινότητα, προκειμένου η Υπηρεσία να εξετάσει τη δυνατότητα οριοθέτησης των πληγισίων περιοχών.

Θέματα που αφορούν τις επιτροπές ελέγχου κτιρίων μετά από φυσικές καταστροφές, που συγκροτούνται με ευθύνη του Προϊσταμένου της αρμόδιας, χωρικά, Δ.Α.Ε.Φ.Κ., για τον έλεγχο πληγέντων κτιρίων, ρυθμίζονται με το ΓΔΑΕΦΚ/ οικ. 288 /ΓΔΒ1/14-05-2018 έγγραφο της ΓΔΑΕΦΚ (ΑΔΑ: ΩΧΜΧ465ΧΘΞ-Β17). Οι ανωτέρω επιτροπές συντάσσουν τα Πρωτόκολλα Αυτοψίας Επικινδύνως Ετοιμόρροπων Κτιρίων (Π.Α.Ε.Ε.Κ) ή τις Εκθέσεις Αυτοψίας Ολοσχερώς Κατεστραμμένων Κτιρίων και συμπληρώνουν τα έντυπα αυτοψίας και καταγραφής βλαβών στα κτίρια (δελτία ταχείας αυτοψίας ή/και επανελέγχου, δελτία αυτοψίας και καταγραφής βλαβών στα κτίρια κ.λπ.) που χορηγούνται από τη Γ.Δ.Α.Ε.Φ.Κ., σύμφωνα με τις οδηγίες της.

Όταν από την ολοκλήρωση της προαναφερθείσας διαδικασίας προκύψει η ανάγκη για οριοθέτηση, η Δ.Α.Ε.Φ.Κ.- Κ.Ε. εκδίδει τη σχετική Κοινή Υπουργική Απόφαση.

Για την αποκατάσταση των πληγέντων η Γενική Διεύθυνση Αποκατάστασης Επιπτώσεων Φυσικών Καταστροφών (Γ.Δ.Α.Ε.Φ.Κ.) του Υπουργείου Υποδομών & Μεταφορών εισηγείται ενέργειες που συνδέονται με:

- την οριοθέτηση της πληγείσας περιοχής,
- τη χορήγηση στεγαστικής συνδρομής για επισκευή ή ανακατασκευή κτιρίων που επλήγησαν από χιονοστιβάδα,
- τον καθορισμό της διαδικασίας και των προθεσμιών για την έκδοση αδειών επισκευής και τη χορήγηση της αντίστοιχης στεγαστικής συνδρομής για την αποκατάσταση των ζημιών,
- τον καθορισμό των όρων σύνταξης μελετών επισκευής και των τιμών των εργασιών αποκατάστασης,
- τον καθορισμό της διαδικασίας και των προθεσμιών για τη χορήγηση της στεγαστικής συνδρομής για την ανακατασκευή κτιρίων που κρίθηκαν κατεδαφιστέα,
- την προσωρινή στέγαση των πληγέντων, με χορήγηση επιδότησης ενοικίου ή ενιαία μεταφερόμενων οικίσκων τύπου container

Ειδικότερα θέματα σχετικά με την οριοθέτηση της πληγείσας περιοχής, διαπίστωσης της έκτασης των ζημιών, χορήγησης δανείων, κ.λπ., ρυθμίζονται με Κοινή Υπουργική Απόφαση των Υπουργών Εσωτερικών, Οικονομικών, Οικονομίας, Ανάπτυξης & Επενδύσεων, Υποδομών & Μεταφορών και Υφυπουργό Οικονομικών (ΠΔ 123/2017, ΦΕΚ 151/Α/2017).

ενίσχυση, σύμφωνα με τη διαδικασία που ορίζεται στο άρθρο 24Β, ως πρώτη αρωγή, έναντι της κρατικής αρωγής της στεγαστικής συνδρομής, όπως καθορίζεται με κοινές αποφάσεις των Υπουργών Οικονομικών, Ανάπτυξης και Επενδύσεων και Υποδομών και Μεταφορών, καθώς και Εσωτερικών κατά περίπτωση, για την οριοθέτηση περιοχών που έχουν πληγεί και τη χορήγηση στεγαστικής συνδρομής.

7.4 Παροχή επιχορήγησης σε βιομηχανικές και βιοτεχνικές μονάδες, εμπορικά καταστήματα, αγροτικές εκμεταλλεύσεις, άλλες επιχειρήσεις και φορείς μη κερδοσκοπικού χαρακτήρα που πλήττονται από χιονοστιβάδα

Το πλαίσιο κρατικής αρωγής προς επιχειρήσεις και μη κερδοσκοπικού χαρακτήρα φορείς για θεομηνίες¹⁰ ρυθμίζεται με τον Νόμο 4797/2021(ΦΕΚ 66/Α'/2021) όπως έχει τροποποιηθεί και ισχύει.

Αναλυτικότερα, σε επιχειρήσεις και σε μη κερδοσκοπικού χαρακτήρα φορείς¹¹ (όπως αυτές ορίζονται στο άρθρο 3 περ. β του Ν.4797/21 όπως ισχύει και στο άρθρο 2 «Υπαγόμενες επιχειρήσεις» της υπό στοιχεία 74617 ΕΞ 2021/23-6-2021 όπως ισχύει (ΦΕΚ 2670 Β/23-6-2021)¹² Απόφασης του Υπουργού και του Υφυπουργού Οικονομικών: «Ρύθμιση ειδικότερων θεμάτων επί των διαδικασιών επιχορήγησης επιχειρήσεων για θεομηνίες του Ν. 4797/2021 (Α' 66)» (Β'2670), που πλήττονται από θεομηνίες, δύναται να παρέχεται επιχορήγηση για την αντιμετώπιση των ζημιών από το Πρόγραμμα Δημοσίων Επενδύσεων, σύμφωνα με τη διαδικασία που ορίζεται στο άρθρο 7 του Ν.4797/21 (ΦΕΚ 66 Α'), όπως ισχύει.

Η επιχορήγηση καλύπτει υλικές ζημιές που προκλήθηκαν από θεομηνία σε στοιχεία ενεργητικού, όπως εξοπλισμός, πρώτες ύλες, εμπορεύματα, φορτηγά αυτοκίνητα δημόσιας και ιδιωτικής χρήσης, καθώς και αυτοκίνητα επαγγελματικής χρήσης, μέσα παραγωγής, συμπεριλαμβανομένου και του εγγείου κεφαλαίου και των αποθηκευμένων προϊόντων, τα οποία καταγράφηκαν ως κατεστραμμένα, πλην των ζημιών σε κτίρια¹³.

Σύμφωνα με το άρθρο 7 του Ν.4797/21 όπως ισχύει, μετά από την επέλευση της θεομηνίας, οι επιχειρήσεις και οι μη κερδοσκοπικού χαρακτήρα φορείς που επλήγησαν απευθύνονται στον Περιφερειακό Συντονιστή Κρατικής Αρωγής της Περιφερειακής τους Ενότητας του άρθρου 15 του Ν.4797/21 όπως ισχύει, ο οποίος τους ενημερώνει ως προς τη συγκέντρωση των απαιτούμενων δικαιολογητικών κατά το στάδιο εκτίμησης και καταγραφής των ζημιών.

¹⁰ Σύμφωνα με τα άρθρο 3 «Ορισμοί» του Ν.4797/21 ως «Θεομηνίες» ορίζονται: σεισμοί, χιονοστιβάδες, κατολισθήσεις και πλημμύρες, ανεμοστρόβιλοι, τυφώνες, εκρήξεις ηφαιστειών, πυρκαγιές δασών, καθώς και ανεξέλεγκτες πυρκαγιές από φυσικά αίτια.

¹¹ Ως Δικαιούχοι κρατικής αρωγής σύμφωνα με το άρθρο 3 περ. β του Ν.4797/21 όπως ισχύει ορίζονται οι: • «Επιχειρήσεις» στις οποίες ανήκουν οι βιομηχανικές και βιοτεχνικές μονάδες, εμπορικά καταστήματα, αγροτικές εκμεταλλεύσεις, επιχειρήσεις που ασκούν νόμιμη οικονομική δραστηριότητα, ανεξάρτητα από τη μορφή τους, συμπεριλαμβανομένων και των ατομικών επιχειρήσεων και των ελεύθερων επαγγελματιών, καθώς και των επιχειρήσεων που δραστηριοποιούνται στην παραγωγή, μεταποίηση ή εμπορία προϊόντων αλιείας και υδατοκαλλιέργειας. Στις επιχειρήσεις του προηγούμενου εδαφίου συμπεριλαμβάνονται και οι δημόσιες επιχειρήσεις, δημοτικές ή κοινοτικές κοινωφελείς επιχειρήσεις, ανώνυμες εταιρείες των οργανισμών τοπικής αυτοδιοίκησης (Ο.Τ.Α.). • «Αγροτικές εκμεταλλεύσεις» στις οποίες ανήκουν οι γεωργικές και κτηνοτροφικές μονάδες, οι οποίες ανήκουν σε ένα ή περισσότερα φυσικά πρόσωπα ή και σε νομικά πρόσωπα. • «Μη κερδοσκοπικού χαρακτήρα φορείς» στους οποίους ανήκουν τα νομικά πρόσωπα και νομικές οντότητες ιδιωτικού δικαίου, τα οποία επιδιώκουν κοινωφελείς ή άλλους σκοπούς που ενδιαφέρουν το κοινωνικό σύνολο και δεν επιδιώκουν κέρδος, όπως φιλανθρωπικά σωματεία, κοινωφελή ιδρύματα και αστικές εταιρείες μη κερδοσκοπικού χαρακτήρα.

¹² Η υπό στοιχεία 74617 ΕΞ 2021/23-6-2021 (ΑΔΑ: 68ΦΓΗ-ΧΟΨ) απόφαση του Υπουργού και του Υφυπουργού Οικονομικών: «Ρύθμιση ειδικότερων θεμάτων επί των διαδικασιών επιχορήγησης επιχειρήσεων για θεομηνίες του Ν. 4797/2021 (Α' 66)» (Β' 2670), όπως τροποποιήθηκε με τις υπό στοιχεία 110065 ΕΞ2021/ 10.09.2021 (ΑΔΑ: 654ΩΗ-ΔΧ0) (Β' 4203) και 147036 ΕΞ 2021/22-11-2021 (ΑΔΑ:Ψ9Ρ2Η-8ΨΙ) (Β' 5424) αποφάσεις του Υπουργού Οικονομικών

¹³ Βάσει του Ν. 4797/2021, προβλέπεται η ενεργοποίηση της διαδικασίας χορήγησης προκαταβολής έναντι επιχορήγησης, για τις εξαιρετικές περιπτώσεις όπου παρατηρούνται σημαντικές και εκτεταμένες ζημιές σε αριθμό πληγείσων επιχειρήσεων ή σε μέγεθος καταστροφής. Τόσο το ποσοστό της επιχορήγησης επί της εκτιμηθείσας ζημιάς, όσο και το ποσοστό της προκαταβολής καθορίζονται κατά περίπτωση, λαμβάνοντας υπόψη το μέγεθος της ζημιάς που έχει προκληθεί στην τοπική οικονομία εξαιτίας της εκάστοτε θεομηνίας. Επίσης, σε περιπτώσεις εκτεταμένων καταστροφών στην πληγείσα περιοχή, μπορεί να προβλεφθεί η χορήγηση πρώτης αρωγής μέσω της πλατφόρμας arogi.gov.gr, προκειμένου να δοθεί ταχύτερα, εν είδει προκαταβολής, ένα ποσό έναντι της τελικής επιχορήγησης σε κάθε επιχείρηση ή μη κερδοσκοπικού χαρακτήρα φορέα που έχει υποστεί ζημιές.

Η διαδικασία επιχορήγησης επιχειρήσεων και μη κερδοσκοπικού χαρακτήρα φορέων καθορίζονται στο άρθρο 7 του Ν. 4797/21 όπως ισχύει και την υπό στοιχεία 74617 ΕΞ 2021/23-6-2021 (ΦΕΚ Β' 2670) απόφαση του Υπουργού και του Υφυπουργού Οικονομικών, όπως τροποποιήθηκε και ισχύει. Σύμφωνα με τα ανωτέρω καθορίζονται επίσης τα απαιτούμενα δικαιολογητικά των επιχειρήσεων και των φορέων μη κερδοσκοπικού χαρακτήρα που διαβιβάζονται από την Περιφέρεια στη Διεύθυνση Κρατικής Αρωγής της Γενικής Γραμματείας Οικονομικής Πολιτικής του Υπουργείου Οικονομικών και κάθε άλλο θέμα σχετικό με την εφαρμογή του Ν.4797/21.

Η επιχορήγηση συνίσταται σε δωρεάν χρηματική ενίσχυση του Δημοσίου και είναι ίση με ποσοστό της κατά περίπτωση εκτιμηθείσας ζημίας, από την αρμόδια επιτροπή κρατικής αρωγής της Περιφέρειας, το οποίο ποσοστό καθορίζεται κάθε φορά με την απόφαση του Υπουργού Οικονομικών στην οποία καθορίζονται οι προϋποθέσεις καταβολής της ενίσχυσης, το ύψος της επιχορήγησης, ο τρόπος καταβολής της και ο τρόπος αφαίρεσης της ενίσχυσης της πρώτης αρωγής ή της προκαταβολής, καθώς και κάθε θέμα σχετικό με την παροχή της επιχορήγησης κάθε φορά (άρθρο 7 παρ.5 Ν.4797/21).

Διευκρινίζεται ότι προαπαιτούμενο της έναρξης της διαδικασίας επιχορήγησης επιχειρήσεων και μη κερδοσκοπικού χαρακτήρα φορέων για θεομηνίες, αποτελεί η οριοθέτηση της πληγείσας περιοχής από τη Διεύθυνση Αποκατάστασης Επιπτώσεων Φυσικών Καταστροφών Κεντρικής Ελλάδος (Δ.Α.Ε.Φ.Κ.- Κ.Ε.) της Γενικής Γραμματείας Υποδομών, του Υπουργείου Υποδομών και Μεταφορών, βάσει του ισχύοντος θεσμικού πλαισίου, η οποία είναι αρμόδια για την έκδοση Κ.Υ.Α. για την οριοθέτηση περιοχών ως πληγείσες από σεισμούς, πλημμύρες, πυρκαγιές, κατολισθήσεις, ανεμοστρόβιλους, τυφώνες, χιονοστιβάδες, χαλαζοπτώσεις και ηφαιστειακές εκρήξεις βάσει του άρθρου 10 του Ν. 2576/98, όπως έχει τροποποιηθεί και ισχύει, που αναφέρεται στην οριοθέτηση πληγείσων περιοχών.

Σημειώνεται ότι θέματα που συνδέονται με τις αγροτικές εκμεταλλεύσεις ρυθμίζονται με τα άρθρα 11, 12, 12Α, 12Β του Ν.4797/21, όπως ισχύουν.

Επίσης για την επιχορήγηση ασφαλισμένων επιχειρήσεων και μη κερδοσκοπικού χαρακτήρα φορέων ισχύει το άρθρο 5 του Ν.4797/21 όπως τροποποιήθηκε με το άρθρο.101 του Ν. 4914/22, ΦΕΚ 61 Α/21-3-22 και το άρθρο 7 «Διαδικασίες ασφαλισμένων επιχειρήσεων» της υπό στοιχεία 74617 ΕΞ 2021/23-6-2021 (ΑΔΑ: 68ΦΓΗ-ΧΟΨ) απόφαση του Υπουργού και του Υφυπουργού Οικονομικών, όπως τροποποιήθηκε και ισχύει.

Επίσης σύμφωνα με το άρθρο 4 παρ. 2 του Ν.4797/21 προβλέπεται ότι ως προς τις επιχειρήσεις ατόμων με αναπηρία ή ατόμων τα οποία είναι μέλη οικογένειας στην οποία υπάρχει άτομο με αναπηρία, λαμβάνεται μέριμνα, ώστε η επιχορήγηση να καταβάλλεται κατά προτεραιότητα ενώ σχετικά ισχύει και το άρθρο 8 «Διαδικασίες ασφαλισμένων επιχειρήσεων Επιχειρήσεις ΑΜΕΑ ή μελών οικογενειών ΑΜΕΑ» της υπό στοιχεία 74617 ΕΞ 2021/23-6-2021 (ΑΔΑ: 68ΦΓΗ-ΧΟΨ) απόφαση του Υπουργού και του Υφυπουργού Οικονομικών (σχετικό 2), όπως τροποποιήθηκε και ισχύει.

Θέματα που αφορούν στην υλοποίηση των διαδικασιών κάθε είδους ενίσχυσης που θεσπίζονται με τον Ν.4797/21, αναφέρονται αναλυτικά στο Ν. 4797/2021 και στις σχετικές υπουργικές αποφάσεις.

Διευκρινίζεται ότι η έκδοση αποφάσεων της Γενικής Γραμματείας Πολιτικής Προστασίας που αναφέρονται στην κήρυξη μιας περιοχής σε κατάσταση έκτακτης ανάγκης συνδέεται με την κινητοποίηση δυναμικού και μέσων επιπλέον του διατιθέμενου υπό κανονικές συνθήκες ή τη λήψη έκτακτων μέτρων αποκατάστασης ορισμένης χρονικής διάρκειας. Η κήρυξη μιας περιοχής σε κατάσταση έκτακτης ανάγκης από τη Γενική Γραμματεία Πολιτικής Προστασίας δεν αποτελεί προϋπόθεση για την ενεργοποίηση ειδικότερων νομοθετικών ρυθμίσεων σχετικών με την καταβολή αποζημιώσεων και δανείων σε πληγέντες πάρα μόνο αν προβλέπεται ρητά σε ειδικότερες νομοθεσίες και για συγκεκριμένες καταστροφές.

7.5 Επιχορήγηση Δήμων & Περιφερειών της χώρας στα πλαίσια του έργου «Πρόγραμμα Πρόληψης και Αντιμετώπισης Ζημιών και Καταστροφών που Προκαλούνται από Θεομηνίες στους ΟΤΑ Α΄ και Β΄ Βαθμού»

Για την αντιμετώπιση των ήδη επελθουσών ζημιών από θεομηνίες, όπως καταστροφές λόγω χιονοπτώσεων και παγετού κλπ., οι Δήμοι και οι Περιφέρειες δύνανται να υποβάλλουν αίτημα επιχορήγησης στο πλαίσιο του έργου της Πρόληψης & Αντιμετώπισης Ζημιών και Καταστροφών που Προκαλούνται από Θεομηνίες που είναι ενταγμένο στο εθνικό σκέλος του Προγράμματος Δημοσίων Επενδύσεων του Υπουργείου Εσωτερικών και συγκεκριμένα στη ΣΑΕ 055 (Εγκύκλιος Αρ.10 ΑΠ. 7207/7-03-2017 έγγραφο του ΥΠ.ΕΣ. με ΑΔΑ: Ψ65Π465ΧΘ7-4Ε8 και 17939/30-05-2017 έγγραφο του ΥΠ.ΕΣ. με ΑΔΑ: 7ΖΜΥ465ΧΘ7-ΙΥΜ).

Όπως αναφέρεται στην ανωτέρω εγκύκλιο, για την έκδοση απόφασης επιχορήγησης οι ανωτέρω φορείς υποβάλλουν αίτημα στην αρμόδια υπηρεσία του Υπουργείου Εσωτερικών (Δ/νση Οικονομικής & Αναπτυξιακής Πολιτικής Τοπικής Αυτοδιοίκησης), το οποίο υποχρεωτικά πρέπει να συνοδεύεται από:

- α. Τεχνικό Δελτίο (συνημμένο υπόδειγμα στην ανωτέρω Εγκύκλιο 10 του ΥΠ.ΕΣ.)
- β. Κήρυξη της περιοχής σε κατάσταση εκτάκτου ανάγκης
- γ. Εκθέσεις- Αυτοψίες ζημιών
- δ. Περιγραφή της μεθοδολογίας ανάλυσης του κόστους της ζημίας
- ε. Φωτογραφική τεκμηρίωση

Επίσης, στο ανωτέρω έργο της Πρόληψης & Αντιμετώπισης Ζημιών και Καταστροφών που Προκαλούνται από Θεομηνίες, οι Δήμοι και οι Περιφέρειες δύνανται να υποβάλλουν αιτήματα επιχορήγησης για δράσεις πρόληψης, τα οποία θα πρέπει να είναι πλήρως αιτιολογημένα ως προς την αναγκαιότητά τους και άμεσα συνδεδεμένα με την επικείμενη καταστροφή (Εγκύκλιος Αρ.10 ΑΠ. 7207/7-03-2017 έγγραφο του ΥΠ.ΕΣ. με ΑΔΑ: Ψ65Π465ΧΘ7-4Ε8 17939/30-05-2017 έγγραφο του ΥΠ.ΕΣ. με ΑΔΑ: 7ΖΜΥ465ΧΘ7-ΙΥΜ).

Οι δαπάνες που δύνανται να καλυφθούν από το Εθνικό Πρόγραμμα Δημοσίων Επενδύσεων αφορούν σε:

- κατασκευές ,ανακατασκευές ή επεκτάσεις εγκαταστάσεων ή έργων
- προμήθειες μονίμων εξοπλιστικών μέσων ή τεχνικού ή άλλου υλικού εξοπλισμού
- μελέτες που αναφέρονται αποκλειστικά στα εν λόγω έργα και
- πάσης φύσεως έξοδα που σχετίζονται ευθέως με αυτά.

Αναλυτικότερες οδηγίες για τον καθορισμό των κριτηρίων και την κατανομή των πιστώσεων για πρόληψη και αντιμετώπιση δίνονται στην Εγκύκλιο Αρ.10 με ΑΠ. 7207/7-03-2017 του ΥΠ.ΕΣ. και ΑΔΑ: Ψ65Π465ΧΘ7-4Ε8.

Επισημαίνεται ότι με το 17939/30-05-2017 έγγραφο του ΥΠ.ΕΣ. με ΑΔΑ: 7ΖΜΥ465ΧΘ7-ΙΥΜ, διευκρινίστηκε ότι σε περίπτωση που η κήρυξη της περιοχής σε κατάσταση έκτακτης ανάγκης πολιτικής προστασίας δεν είναι δυνατή, θα πρέπει το αίτημα του Δήμου για την έκδοση της σχετικής απόφασης επιχορήγησης να συνοδεύεται από σχετική δήλωση/βεβαίωση του Δημάρχου στην οποία θα αναλύονται οι λόγοι για τους οποίους δεν καθίσταται δυνατή η έκδοση σχετικής απόφασης κήρυξης της περιοχής σε Κατάσταση Έκτακτης Ανάγκης Πολιτικής Προστασίας από τον Γενικό Γραμματέα Πολιτικής Προστασίας ή κατ' εξουσιοδότηση από τον οικείο Περιφερειάρχη, όπως για παράδειγμα αιτήματα επιχορήγησης για δράσεις πρόληψης και μείωσης του κινδύνου.

7.6 Αποζημιώσεις του ζωικού και φυτικού κεφαλαίου και της παράγωγης

Θέματα καταγραφής και αποζημιώσεων, από καταστροφές που προκαλούνται από χιονοπτώσεις και παγετό στο φυτικό κεφάλαιο ρυθμίζονται από τον Κανονισμό Ασφάλισης Φυτικού Κεφαλαίου του ΕΛΓΑ (ΦΕΚ 1669/Β'/27-7-2011) όπως αυτός ισχύει.

Θέματα καταγραφής και αποζημιώσεων, από καταστροφές που προκαλούνται από χιονοπτώσεις και παγετό στο ζωικό κεφάλαιο ρυθμίζονται από τον Κανονισμό Ασφάλισης Ζωικού Κεφαλαίου του ΕΛΓΑ (ΦΕΚ 1669/Β'/27-7-2011) όπως αυτός ισχύει.

Θέματα αποζημιώσεων στο ζωικό κεφάλαιο, που δεν εμπίπτουν στον ανωτέρω Κανονισμό Ασφάλισης Ζωικού Κεφαλαίου του ΕΛΓΑ, καθώς και για καταστροφές στο φυτικό κεφάλαιο ή στα μέσα παραγωγής, συμπεριλαμβανομένου του πάγιου κεφαλαίου και εξοπλισμού, ρυθμίζονται από τον Κανονισμό Κρατικών Οικονομικών Ενισχύσεων (Κ.Υ.Α. 619/146296/2016 – ΦΕΚ 4562/Β'/2016), όπως αυτός ισχύει με αρμόδιο φορέα υλοποίησης τον ΕΛΓΑ.

7.7 Έλεγχος και αποκατάσταση έργων και μνημείων πολιτιστικής κληρονομιάς

Ο έλεγχος μνημείων και αρχαιοτήτων τα οποία έχουν πληγεί από την εκδήλωση χιονοπτώσεων και παγετού, δρομολογούνται από τις κατά τόπους αρμόδιες υπηρεσίες του Υπουργείου Πολιτισμού και Αθλητισμού (Εφορείες Αρχαιοτήτων, Υπηρεσίες Νεωτέρων Μνημείων και Τεχνικών Έργων, κλπ.).

ΜΕΡΟΣ 8**ΔΡΑΣΕΙΣ ΕΘΕΛΟΝΤΙΚΩΝ
ΟΡΓΑΝΩΣΕΩΝ****ΜΕΡΟΣ 8. ΔΡΑΣΕΙΣ ΕΘΕΛΟΝΤΙΚΩΝ ΟΡΓΑΝΩΣΕΩΝ****8.1 Εθελοντικές Οργανώσεις - Ειδικευμένοι Εθελοντές Πολιτικής Προστασίας**

Σε περιπτώσεις εκτάκτων αναγκών από την εκδήλωση χιονοπτώσεων και παγετού οι εθελοντικές οργανώσεις Πολιτικής Προστασίας μπορούν να αναλαμβάνουν δράσεις πολιτικής προστασίας προς υποβοήθηση του έργου του Δήμου Μυτιλήνης, όπως αυτό προσδιορίζεται στο Μέρος 3 του παρόντος.

Τονίζεται ότι οι δράσεις των εθελοντικών οργανώσεων Πολιτικής Προστασίας, για να είναι ουσιαστική η προσφορά τους, πρέπει να αποτελούν μέρος των επιχειρησιακών αναγκών που καθορίζονται μέσα από τα Περιφερειακά Επιχειρησιακά Συντονιστικά Όργανα Πολιτικής Προστασίας (ΠΕΣΟΠ) των Περιφερειακών Ενοτήτων ή τα Τοπικά Επιχειρησιακά Συντονιστικά Όργανα Πολιτικής Προστασίας (ΤΕΣΟΠ) των Δήμων.

Ο συντονισμός των εθελοντικών ομάδων που αναλαμβάνουν δράσεις, όπως αυτές έχουν προσδιοριστεί σε συνεδριάσεις του ΠΕΣΟΠ, γίνεται από τη Διεύθυνση Πολιτικής Προστασίας της Περιφέρειας, ή από το Τμήμα Πολιτικής Προστασίας της οικείας Περιφερειακής Ενότητας, εφόσον έχει εξουσιοδοτηθεί για τον σκοπό αυτό.

8.2 Κατ' εξαίρεση οδήγηση κρατικών αυτοκινήτων από ιδιώτες και μέλη εθελοντικών οργανώσεων για την αντιμετώπιση εκτάκτων αναγκών από την εκδήλωση χιονοπτώσεων και παγετού

Θέματα σχετικά με την έγκριση κατ' εξαίρεση οδήγησης Κρατικών Αυτοκινήτων από ιδιώτες για την αντιμετώπιση εκτάκτων αναγκών από την εκδήλωση χιονοπτώσεων και παγετού ρυθμίζονται με το 713/18189/09.06/2015 έγγραφο του Υπουργείου Εσωτερικών (ΑΔΑ: ΩΟ68465ΦΘΕ – ΑΝ8).

Ειδικότερα, σύμφωνα και με το άρθρο 47 παρ. 6 του Ν.4250/2014 με απόφαση του οικείου Συντονιστή Αποκεντρωμένης Διοίκησης επιτρέπεται η παροχή έγκρισης για κατ' εξαίρεση οδήγηση οχημάτων που ανήκουν στις Περιφέρειες και τους Δήμους από ιδιώτες, σε εξαιρετικές περιπτώσεις, για την αντιμετώπιση φυσικών ή άλλων καταστροφών και μόνον εφόσον έχουν την απαιτούμενη κατά περίπτωση άδεια οδήγησης και προσφέρουν τις υπηρεσίες τους, χωρίς την καταβολή οποιασδήποτε αμοιβής, αποζημίωσης ή επιδόματος. Η απόφαση αυτή ισχύει με την αναβλητική αίρεση της επέλευσης του κινδύνου ή της ύπαρξης της ανάγκης και για όσο χρόνο ο κίνδυνος ή η ανάγκη υφίσταται, σε καμία δε περίπτωση η ισχύς δεν μπορεί να υπερβαίνει τις τριάντα (30) ημέρες.

Σημειώνεται ότι σύμφωνα με τη προσθήκη τρίτου εδάφιου στο τέλος της παρ. 6 του άρθρου 47 με την παρ. 2 του αρθ. 70 του Ν. 4662/20, ΦΕΚ-27 Α/7-2-20 καθώς και άρθρο 71 (Μεταβατικές διατάξεις) ν. 4662/20), η ανωτέρω αναβλητική αίρεση δεν εφαρμόζεται για τους Εθελοντές Πολιτικής Προστασίας στους οποίους έχει χορηγηθεί η κατ' εξαίρεση άδεια οδήγησης και χειρισμού οχημάτων και μηχανημάτων της παραγράφου 7 του άρθρου 36 του ν. 3801/2009, η διάρκεια της οποίας δύναται να ισχύει για το χρονικό διάστημα ισχύος της ιδιότητας του Εθελοντή Πολιτικής Προστασίας, υπό την ταυτόχρονη προϋπόθεση ότι η ανάλογη άδεια οδήγησης είναι σε ισχύ.

ΜΕΡΟΣ 9**ΔΙΑΘΕΣΗ ΕΠΙΠΛΕΟΝ ΠΟΡΩΝ
(ΑΝΘΡΩΠΙΝΟΥ ΔΥΝΑΜΙΚΟΥ
ΚΑΙ ΜΕΣΩΝ)****ΜΕΡΟΣ 9. ΔΙΑΘΕΣΗ ΕΠΙΠΛΕΟΝ ΠΟΡΩΝ (ΑΝΘΡΩΠΙΝΟΥ ΔΥΝΑΜΙΚΟΥ ΚΑΙ ΜΕΣΩΝ)****9.1 Αιτήματα Συνδρομής – Διάθεση επιπλέον πόρων**

Αιτήματα συνδρομής από Δήμους που υποβάλλονται στη Μονάδα Εμπλεκόμενων Φορέων (Unit3 -COMPRES) του Ε.Σ.Κ.Ε.ΔΙ.Κ¹⁴, για την αντιμετώπιση εκτάκτων αναγκών και την άμεση διαχείριση συνεπειών τους από την εκδήλωση χιονοπτώσεων και παγετού, αναλόγως του είδους των αιτούμενων πόρων, προωθούνται προς την οικεία Περιφέρεια (προκειμένου για διαθέσιμους πόρους της Περιφέρειας), προς όμορους Δήμους (προκειμένου για διαθέσιμους πόρους των Δήμων) ή/και προς τα Κέντρα Επιχειρήσεων των λοιπών επιχειρησιακά εμπλεκόμενων Φορέων (ΕΛ.ΑΣ., ΛΣ-ΕΛΑΚΤ, ΕΚΑΒ, ΔΕΔΔΗΕ, ΓΕΕΘΑ/ΕΘΚΕΠΙΧ, κλπ.), σύμφωνα με τα οριζόμενα στο άρθρο 29 Ν.4662/2020 και στο άρθρο 13 της 29190 οικ. Φ.109.1/07-07-2020 Απόφασης του Γενικού Γραμματέα Πολιτικής Προστασίας, όπως ισχύει.

Μετά τη μετεγκατάσταση του Ε.Σ.Κ.Ε.ΔΙ.Κ. στις νέες εγκαταστάσεις, στο κτίριο "ΦΑΡΟΣ", η επικοινωνία και η διακίνηση της αλληλογραφίας με τη Μονάδα Εμπλεκόμενων Φορέων (ΜΕΦ) του Ε.Σ.Κ.Ε.ΔΙ.Κ. θα πραγματοποιείται ως εξής:

Τηλέφωνα επικοινωνίας της Μονάδας Εμπλεκόμενων Φορέων (ΜΕΦ) του Ε.Σ.Κ.Ε.ΔΙ.Κ./Α.Π.Σ. είναι τα 2132047744, 745, 746, 747, και

Διεύθυνση ηλεκτρονικού ταχυδρομείου: eskedik.unit3@psnet.gr

Αιτήματα συνδρομής από Περιφέρειες που υποβάλλονται στη Μονάδα Εμπλεκόμενων Φορέων (Unit3 -COMPRES) του Ε.Σ.Κ.Ε.ΔΙ.Κ. για την αντιμετώπιση εκτάκτων αναγκών και την άμεση διαχείριση συνεπειών τους από την εκδήλωση χιονοπτώσεων και παγετού, αναλόγως του είδους των αιτούμενων πόρων, προωθούνται προς τους οικείους Δήμους (προκειμένου για διαθέσιμους πόρους των Δήμων), ή/και προς τα Κέντρα Επιχειρήσεων των λοιπών επιχειρησιακά εμπλεκόμενων Φορέων (ΕΛ.ΑΣ., ΛΣ - ΕΛΑΚΤ, ΕΚΑΒ, ΔΕΔΔΗΕ, ΓΕΕΘΑ/ΕΘΚΕΠΙΧ, κλπ.), σύμφωνα με τα οριζόμενα στο άρθρο 29 Ν.4662/2020, όπως ισχύει και στο άρθρο 13 της 29190 οικ. Φ.109.1/07-07-2020 Απόφασης του Γενικού Γραμματέα Πολιτικής Προστασίας «Κανονισμός Οργάνωσης και Λειτουργίας του Ε.Σ.Κ.Ε.ΔΙ.Κ.», όπως ισχύει.

Νοείται ότι αιτήματα που αρχικά υποβάλλονται τηλεφωνικά, θα πρέπει να ακολουθούνται με την αποστολή σχετικού εγγράφου.

Επισημαίνεται ότι το κόστος της προκύπτουσας δαπάνης στο πλαίσιο της διάθεσης πόρων για την αντιμετώπιση εκτάκτων αναγκών, καλύπτεται είτε από το φορέα διάθεσή τους, είτε από το φορέα υποδοχής τους ο οποίος και υπέβαλε το αρχικό αίτημα. Νοείται ότι στην περίπτωση που ο φορέας διάθεσης των πόρων αξιώνει την καταβολή του κόστους της ανωτέρω δαπάνης από τον φορέα

¹⁴ Το υπ.αρ. 159/17-01-2022 έγγραφο του Εθνικού Συντονιστικού Κέντρου Επιχειρήσεων και Διαχείρισης Κρίσεων (Ε.Σ.Κ.Ε.ΔΙ.Κ.) του Αρχηγείου Πυροσβεστικού Σώματος.

υποδοχής, θα πρέπει να έχει προηγηθεί σχετική ενημέρωση και αποδοχή του κόστους από τον φορέα υποδοχής.

Σημειώνεται ότι το Λιμενικό Σώμα-Ελληνική Ακτοφυλακή, μεταξύ των άλλων δράσεων πολιτικής προστασίας, δύναται να εξασφαλίσει τα απαιτούμενα πλωτά μέσα, μετά από σχετική αίτηση των επιχειρησιακά εμπλεκόμενων φορέων μέσω της Μονάδας Εμπλεκόμενων Φορέων (Unit3 -COMPRES), για τη μεταφορά προσωπικού, μέσων και εφοδίων για την κάλυψη εκτάκτων αναγκών από την εκδήλωση πλημμυρικών φαινομένων (ΠΔ 13/2018, ΦΕΚ 26/Α'/2018, ΚΥΑ 1329.1/53/2002, ΦΕΚ 1482/Β'/2002).

Επίσης, οι Ένοπλες Δυνάμεις δύνανται να συμβάλουν στην αντιμετώπιση εκτάκτων αναγκών και την άμεση/βραχεία διαχείριση συνεπειών από την εκδήλωση χιονοπτώσεων και παγετού, μετά από σχετικά αιτήματα των επιχειρησιακά εμπλεκόμενων φορέων μέσω της Μονάδας Εμπλεκόμενων Φορέων (Unit3 -COMPRES) του Ε.Σ.Κ.Ε.ΔΙ.Κ, (Σχέδιο «ΞΕΝΟΚΡΑΤΗΣ» / Απρ2022/ΓΕΕΘΑ/Α6) ως ακολούθως:

- Συνδρομή με οχήματα ή εναέρια μέσα για απομάκρυνση προσωπικού που κινδυνεύει από την εκδήλωση χιονοπτώσεων και παγετού, μετά από αίτημα των Αποκεντρωμένων Οργάνων Πολιτικής Προστασίας δια της Μονάδας Εμπλεκόμενων Φορέων (Unit3 -COMPRES), ή μετά από αίτημα της ΓΓΠΠ.
- Διάθεση των απαραίτητων εναέριων μέσων, για μεταφορές δυνάμεων - υλικών και διακομιδές απωλειών υγείας
- Διάθεση προσωπικού, μέσων, υλικών και εφοδίων και προώθησή τους στις πληγείσες περιοχές για την αντιμετώπιση εκτάκτων αναγκών, σύμφωνα με τα καθοριζόμενα στο σχέδιο ΓΕΕΘΑ / «Ξενοκράτης», καθώς και των τμημάτων «ΔΕΥΚΑΛΙΩΝ» (Παράρτημα «Ζ» στο σχέδιο ΓΕΕΘΑ / «Ξενοκράτης») όπου αυτό απαιτείται.

9.2 Μνημόνια συνεργασίας με ιδιωτικούς φορείς – κατάρτιση μητρώου εργοληπτών για την αντιμετώπιση εκτάκτων αναγκών

Ο Δήμος Μυτιλήνης στο πλαίσιο της εξασφάλισης επιπλέον πόρων από ιδιωτικούς φορείς για την ενίσχυση του έργου του στην αντιμετώπιση εκτάκτων αναγκών και την άμεση διαχείριση των συνεπειών από την εκδήλωση χιονοπτώσεων και παγετού, δύναται να καταρτίζει εκ των προτέρων μνημόνια συνεργασίας με την μορφή Μητρώου Εργοληπτών (εταιρειών – φυσικών προσώπων) για την αντιμετώπιση εκτάκτων αναγκών, οι οποίοι αποδέχονται να παρέχουν μέσα, εξοπλισμό ή υπηρεσίες, σύμφωνα με τους όρους που θέτει ο Δήμος.

Για το σκοπό αυτό, το Αυτοτελές Τμήμα Πολιτικής Προστασίας του Δήμου ή οι αρμόδιες υπηρεσίες του Δήμου (Τεχνικές Υπηρεσίες, Οικονομικές Υπηρεσίες, κλπ.) σε συνεργασία με το Αυτοτελές Τμήμα Πολιτικής Προστασίας του Δήμου, δύνανται να προχωρήσουν κατόπιν σχετικών εγκρίσεων από τις αρμόδιες επιτροπές (Εκτελεστική, Οικονομική Επιτροπή, κλπ.) σε δημόσια πρόσκληση εκδήλωσης ενδιαφέροντος για την κατάρτιση μητρώου εργοληπτών (εταιρείες - φυσικά πρόσωπα) που θα διαθέτουν τα κατάλληλα μέσα (οχήματα, μηχανήματα έργου, κλπ.) και θα έχουν την δυνατότητα άμεσης επέμβασης από την στιγμή ειδοποίησής τους για την αντιμετώπιση εκτάκτων αναγκών από καταστροφές στην περιοχή αρμοδιότητας του Δήμου.

Ενδεικτικά τα βήματα που ακολουθεί ο Δήμος για τη δημιουργία του μητρώου εργοληπτών (εταιρείες - φυσικά πρόσωπα) είναι:

- Κατάρτιση πίνακα ωρομίσθιας αποζημίωσης χρήσης μηχανημάτων έργου, σε τιμές συνήθους εργασίας, που προκύπτει μέσω συνεργασίας του Αυτοτελούς Τμήματος Πολιτικής Προστασίας με τη Διεύθυνση Τεχνικών Υπηρεσιών του Δήμου Μυτιλήνης

- Απόφαση της Εκτελεστικής Επιτροπής του Δήμου Μυτιλήνης με θέμα «Έγκριση αποζημίωσης χρήσης μηχανημάτων έργου σε έκτακτες ανάγκες»
- Απόφαση της Οικονομικής Επιτροπής του Δήμου Μυτιλήνης, με θέμα: «Έγκριση αποζημίωσης χρήσης μηχανημάτων έργου σε έκτακτες ανάγκες»
- Πρόσκληση εκδήλωσης ενδιαφέροντος: συντάσσεται από το Αυτοτελές Τμήμα Πολιτικής Προστασίας του Δήμου Μυτιλήνης και είναι ανοικτή σε ημερομηνίες. Οι ενδιαφερόμενοι καταθέτουν φάκελο με δικαιολογητικά στο Αυτοτελές Τμήμα Πολιτικής Προστασίας του Δήμου Μυτιλήνης
- Κατάρτιση Μητρώου (Πίνακας) Εργοληπτών, από το Αυτοτελές Τμήμα Πολιτικής Προστασίας, διάθεσης μηχανημάτων και προσωπικού για την αντιμετώπιση εκτάκτων αναγκών από φυσικές, τεχνολογικές και λοιπές καταστροφές στην περιοχή ευθύνης του Δήμου.

Το Μητρώο Εργοληπτών για την αντιμετώπιση εκτάκτων αναγκών από φυσικές, τεχνολογικές και λοιπές καταστροφές εγκρίνεται από την Οικονομική Επιτροπή και επικαιροποιείται όταν προστίθενται νέοι Εργολήπτες καθώς και όταν προστίθενται νέες τιμές μηχανημάτων. Στην περίπτωση νέων τιμών οι Εργολήπτες υποβάλουν νέα Υπεύθυνη Δήλωση ότι αποδέχονται τις τιμές του Μητρώου.

Επισημαίνεται ότι τα μνημόνια συνεργασίας με ιδιωτικούς φορείς για την εξασφάλιση επιπλέον πόρων προς ενίσχυση του έργου τους, έχουν το χαρακτήρα (εκ μέρους του Δήμου) πρότασης πρόσκλησης εκδήλωσης ενδιαφέροντος για την παροχή συγκεκριμένων υπηρεσιών και αποδοχής εκ μέρους των ενδιαφερομένων. Η σύναψη της σχετικής σύμβασης αποτελεί δικαιοπραξία, της οποίας τα αποτελέσματα εξαρτώνται από γεγονός μελλοντικό και αβέβαιο και επέρχονται μόλις συμβεί το γεγονός (πλήρωση της αίρεσης), (άρθ.201 ΑΚ.).

Για ζητήματα που αναφέρονται στην ανωτέρω διαδικασία, σχετικά είναι τα 2/52145/0026/01-07 2014 (ΑΔΑ: 7ΡΝΩΗ-ΨΟ2) και 2/86104/0026/11-09-2017 έγγραφο του Γενικού Λογιστηρίου του Κράτους, τα οποία έχουν αποσταλεί συνημμένα μαζί με όλη τη σχετική αλληλογραφία με το 6748/09 10-2017 έγγραφο της Πολιτικής Προστασίας.

Συμπληρωματικά προς τα ανωτέρω η Δ/ση Σχεδιασμού και Αντιμετώπισης Εκτάκτων Αναγκών της Γ.Γ.Π.Π. προς υποβοήθηση του έργου των Περιφερειών, αποστέλλει ανά τρίμηνο τα στοιχεία του Μητρώου Μηχανημάτων Έργων όλης της Χώρας (δημόσια και ιδιωτικά), ανά Περιφερειακή Ενότητα και ανά Είδος Μηχανήματος έργου χωριστά για κάθε φορέα, όπως αυτά κοινοποιούνται στη Δ/νση Πολιτικής Προστασίας από τη Δ/νση Ποιότητας και Τυποποίησης (Δ22), της Γενικής Διεύθυνσης Προδιαγραφών Μητρώων και Απαλλοτριώσεων (πρώην Διεύθυνση Μητρώων (Δ13) της Γενικής Δ/νσης Τεχνικής Υποστήριξης) της Γενικής Γραμματείας Υποδομών του Υπουργείου Υποδομών & Μεταφορών. Ειδικότερα στο εν λόγω Μητρώο Μηχανημάτων Έργων καταγράφονται στοιχεία που αφορούν το είδος, το εργοστάσιο, τον τύπο του Μ.Ε., κ.λ.π. ανά Περιφερειακή Ενότητα.

Τέλος, επισημαίνεται ότι τα μνημόνια συνεργασίας με ιδιωτικούς φορείς για την εξασφάλιση επιπλέον πόρων, δεν συντρέχει λόγος να κοινοποιηθούν στις Διοικήσεις των Πυροσβεστικών Υπηρεσιών και των υπηρεσιών της ΕΛ.ΑΣ. που εδρεύουν εντός των διοικητικών τους ορίων, δεδομένου ότι αφορά εσωτερικές λειτουργίες των ΟΤΑ.

9.3 Κήρυξη περιοχών σε Κατάσταση Έκτακτης Ανάγκης Πολιτικής Προστασίας – συντονισμός φορέων

Η κήρυξη περιοχών σε Κατάσταση Έκτακτης Ανάγκης Πολιτικής Προστασίας (άρθ. 25 Ν. 4662/2020, όπως ισχύει) από την εκδήλωση χιονοπτώσεων και παγετού συνδέεται κατά κύριο λόγο:

- με τον προσδιορισμό του είδους της καταστροφής, κατά τις διακρίσεις που προβλέπονται στο Σχέδιο ΞΕΝΟΚΡΑΤΗΣ (Παράρτημα Α),

- με τον προσδιορισμό του χρόνου (ημερομηνία εκδήλωσης του καταστροφικού φαινομένου) και του χώρου που εκδηλώθηκε το καταστροφικό φαινόμενο με βάση τη διοικητική του υπαγωγή (πχ. τοπική κοινότητα, δημοτική ενότητα, κλπ.),

- με την κινητοποίηση δυναμικού και μέσων με την προσφυγή σε διαδικασίες που είναι απολύτως απαραίτητες για την εξεύρεση επιπλέον πόρων λόγω της κατεπείγουσας ανάγκης οφειλόμενης στην εκδήλωση του καταστροφικού φαινομένου, κατά το οποίο η ενδιαφερόμενη αναθέτουσα αρχή (Δήμος) δεν διαθέτει τους απαραίτητους πόρους (ανθρώπινο δυναμικό και μέσα) για την αντιμετώπιση εκτάκτων αναγκών και τη διαχείριση των συνεπειών από την εκδήλωση χιονοπτώσεων και παγετού. Διευκρινίζεται ότι:

- η έκδοση αποφάσεων κήρυξης μιας περιοχής σε Κατάσταση Έκτακτης Ανάγκης Πολιτικής Προστασίας δρομολογείται σύμφωνα με το άρθρο 25 του Ν. 4662/2020 σύμφωνα με το οποίο η κατάσταση έκτακτης ανάγκης πολιτικής προστασίας συντρέχει σε περίπτωση συντελεσθείσας φυσικής και τεχνολογικής καταστροφής ευρείας κλίμακας στον πληθυσμό και στις υποδομές, για την αντιμετώπιση της οποίας δεν επαρκούν οι άμεσα διαθέσιμοι πόροι, μέσα και υλικά των φορέων διαχείρισης σε τοπικό, περιφερειακό ή εθνικό επίπεδο και απαιτείται η λήψη έκτακτων μέτρων αποκατάστασης ορισμένης χρονικής διάρκειας, έτσι όπως ορίζεται στο κείμενο θεσμικό πλαίσιο, από τις κατευθυντήριες οδηγίες, τις εγκυκλίους και τις κανονιστικές πράξεις της διοίκησης, αναφορικά με την κήρυξη περιοχών σε κατάσταση έκτακτης ανάγκης πολιτικής προστασίας. Η κήρυξη μιας περιοχής σε κατάσταση έκτακτης ανάγκης πολιτικής προστασίας από φυσικές, τεχνολογικές και λοιπές καταστροφές αίρεται αυτοδικαίως με την πάροδο εξαμήνου, δύναται δε να ανανεώνεται με απόφαση του Γενικού Γραμματέα Πολιτικής Προστασίας, ύστερα από βεβαίωση των κατά περίπτωση αρμόδιων αποκεντρωμένων οργάνων πολιτικής προστασίας ότι εξακολουθούν να υφίστανται οι λόγοι κήρυξης, καθώς και με ειδική αιτιολογία για τους λόγους για τους οποίους οι επιπτώσεις από τις καταστροφές δεν έχουν ακόμη αντιμετωπισθεί,

- η κήρυξη μιας περιοχής σε Κατάσταση Έκτακτης Ανάγκης Πολιτικής Προστασίας, δεν συνδέεται με την διαδικασία οριοθέτησης μιας περιοχής ως πληγείσας από χιονοστιβάδα και δεν αποτελεί προϋπόθεση για την ενεργοποίηση ειδικότερων νομοθετικών ρυθμίσεων σχετικών με την καταβολή αποζημιώσεων και δανείων σε πληγέντες. Η διαδικασία για την οριοθέτηση μιας περιοχής ως πληγείσας από χιονοστιβάδα δρομολογείται ανεξάρτητα και περιγράφεται αναλυτικά στην παράγραφο 7.3 του παρόντος.

- η έκδοση αποφάσεων για την κήρυξη περιοχών σε Κατάσταση Έκτακτης Ανάγκης Πολιτικής Προστασίας από τον Γενικό Γραμματέα Πολιτικής Προστασίας δρομολογείται σύμφωνα με τις ισχύουσες κατευθυντήριες οδηγίες της ΓΓΠΠ.

Επισημαίνεται ότι για το Πυροσβεστικό Σώμα, η ΕΛ.ΑΣ. και το ΛΣ-ΕΛΑΚΤ, ως Σώματα Ασφαλείας που διέπονται από ειδικό θεσμικό πλαίσιο και κανονισμούς, η κινητοποίηση και μετακίνηση δυνάμεων σε περίπτωση συντελεσθείσας φυσικής ή/και τεχνολογικής καταστροφής προς αντιμετώπιση εκτάκτων αναγκών και διαχείρισης συνεπειών κατά το μέρος που τους αφορά και εμπλέκονται στο πλαίσιο της αποστολής τους, καθορίζεται από τον επιχειρησιακό τους σχεδιασμό και τις εκάστοτε αποφάσεις της φυσικής ηγεσίας τους και δεν συνδέεται με την έκδοση ή μη απόφασης κήρυξης μιας περιοχής σε Κατάσταση Έκτακτης Ανάγκης Πολιτικής Προστασίας.

Επιπλέον η δράση των ανωτέρω φορέων δεν πρέπει να συγχέεται με την άμεση υποστήριξη του έργου τους από τους φορείς Κεντρικής Διοίκησης ή τους ΟΤΑ Α΄ και Β΄ Βαθμού (Δήμοι, Περιφέρειες) η οποία τους παρέχεται κατόπιν σχετικού αιτήματός του εκάστοτε Επικεφαλής Αξιωματικού.

Το αυτό ισχύει και για τον τομέα υγείας (υγειονομικές μονάδες, ΕΚΑΒ, κλπ.), ο οποίος κινητοποιείται για την παροχή βοήθειας με βάση τον σχεδιασμό του και ανεξαρτήτως της έκδοσης ή μη σχετικής απόφασης κήρυξης μιας περιοχής σε Κατάσταση Έκτακτης Ανάγκης Πολιτικής Προστασίας.

9.4 Πληρωμή δαπανών στο πλαίσιο δράσεων πολιτικής προστασίας

Θέματα που αφορούν το θεσμικό πλαίσιο που διέπει τη διαδικασία πληρωμής δαπανών Πολιτικής Προστασίας σε επίπεδο ΟΤΑ μετά τη δημοσίευση του Ν. 4412/2016 (ΦΕΚ 147 Α), αναφέρονται αναλυτικά στο 6748/9-10-2017 έγγραφο της Δ/νσης Σχεδιασμού & Αντιμετώπισης Εκτάκτων Αναγκών της ΓΓΠΠ. Σύμφωνα με τα σχετικά έγγραφα του Γενικού Λογιστηρίου του Κράτους (ΓΛΚ)¹⁵ και της Δ/νσης Οικονομικών Τ.Α του Υπουργείου Εσωτερικών¹⁶ προκύπτει ότι το θεσμικό πλαίσιο που διέπει την πληρωμή δαπανών Πολιτικής Προστασίας των Περιφερειών ισχύει κατ' αναλογία και στους Δήμους.

Αναλυτικότερα, αναφορικά με το θεσμικό πλαίσιο που διέπει τη διαδικασία πληρωμής δαπανών Πολιτικής Προστασίας ισχύουν τα διαλαμβανόμενα στο έγγραφο του Γενικού Λογιστηρίου του Κράτους με ΑΔΑ.:7ΡΝΩΗ-ΨΟ2, σύμφωνα με το οποίο είναι δυνατή η προσφυγή στη διαδικασία της διαπραγμάτευσης χωρίς προηγούμενη δημοσίευση, όταν για λόγους κατεπείγουσας ανάγκης δεν είναι δυνατή η τήρηση των προβλεπόμενων προθεσμιών.

Επίσης για δαπάνες που πραγματοποιούνται εκτάκτως, καθώς και για τις λοιπές δαπάνες του άρθρου 9 του Π.Δ. 80/16, στις οποίες ρητά προβλέπονται και οι δαπάνες πολιτικής προστασίας (άρθρ. 9 παρ.4), αναλαμβάνεται η υποχρέωση και δεσμεύεται η απαραίτητη πίστωση αμέσως μετά την παραλαβή του σχετικού λογαριασμού, οπότε και δεσμεύεται η σχετική πίστωση.

Σημειώνεται ότι σχετικά με το υπ. αριθ. 2/16861/0026 από 31-03-2017 έγγραφο του Γενικού Λογιστηρίου του Κράτους, στο οποίο υπάρχει αναφορά στο υπ. αριθμ. 2/86104/0026/11-09-2017 έγγραφο του Γενικού Λογιστηρίου του Κράτους, διευκρινίζεται ότι η σχετική αναφορά, αφορά το θεσμικό πλαίσιο που διέπει την πληρωμή δαπανών για την επείγουσα διαχείριση συμβάντων με επικίνδυνα απόβλητα, στα πλαίσια εφαρμογής της ΚΥΑ 62952/5384/2016 (ΦΕΚ 4326Β/30-12-2017).

Συμπερασματικά, για την πληρωμή εκτάκτων δαπανών που προκύπτουν από απρόβλεπτα γεγονότα όπως φυσικές, τεχνολογικές και λοιπές καταστροφές και όταν δεν είναι δυνατή η τήρηση των προθεσμιών που προβλέπονται από άλλες διαγωνιστικές διαδικασίες, υπάρχουν διαθέσιμα δύο «εργαλεία» τα οποία μπορούν να χρησιμοποιήσουν τόσο οι Περιφέρειες όσο και οι Δήμοι.

Το πρώτο εργαλείο είναι η **διαδικασία της διαπραγμάτευσης, χωρίς προηγούμενη δημοσίευση, του άρθρου 32 παρ. 2 περ. γ του Ν 4412/2016**, όπως ισχύει, το οποίο ακολουθείται για δημόσιες συμβάσεις έργων, προμηθειών και υπηρεσιών.

Το δεύτερο εργαλείο είναι το **ΠΔ 80/16 (άρθρο 9), σύμφωνα με το οποίο η ανάληψη υποχρέωσης και η δέσμευση της απαραίτητης πίστωσης για τις δαπάνες που δεν μπορούν να προβλεφθούν** (πχ δαπάνες πολιτικής προστασίας), αναλαμβάνονται αμέσως μετά τη γνωστοποίηση του ύψους της οφειλής πχ της παραλαβής του σχετικού λογαριασμού (ΓΛΚ 2/86104/0026/11-9-17). Οι οικονομικές εγκρίσεις δηλαδή που απαιτούνται γίνονται απολογιστικά.

¹⁵ Υπ. αρ. 2/86104/0026/11-09-2017 έγγραφο του Γενικού Λογιστηρίου του Κράτους (ΓΛΚ) σύμφωνα με το οποίο κατ' ουσίαν εξακολουθούν να ισχύουν οι προϋποθέσεις που ορίζονταν στο 2/52145/0026/01-07-2014 έγγραφο του Γενικού Λογιστηρίου του Κράτους με ΑΔΑ.:7ΡΝΩΗ-ΨΟ2

¹⁶ Υπ. αρ. 48852/2014/19-05-2015 (ορθή επανάληψη 05-06-2015) έγγραφο της Δ/νσης Οικονομικών Τ.Α του Υπουργείου Εσωτερικών

Σημειώνεται ότι σύμφωνα με το άρθρο 23 του Ν. 4915/22 ΦΕΚ 63 Α με τίτλο «Άμεση αντιμετώπιση φυσικών καταστροφών από τους Ο.Τ.Α. α' και β' βαθμού» σε περίπτωση κήρυξης επαπειλούμενων περιοχών σε κατάσταση ειδικής κινητοποίησης πολιτικής προστασίας σύμφωνα με το άρθρο 26 του ν.4662/2020 (Α' 27), οι Ο.Τ.Α. α' και β' βαθμού στους οποίους ανήκουν οι περιοχές αυτές: α) Για χρονικό διάστημα που δεν δύναται να υπερβαίνει τους έξι (6) μήνες, με απόφαση του οικείου δημάρχου ή περιφερειάρχη μπορούν να αναθέτουν κάθε αναγκαία δημόσια σύμβαση προμήθειας, έργου ή υπηρεσίας για την αντιμετώπιση της κατάστασης, εντός των διαθέσιμων πιστώσεων του προϋπολογισμού τους, με τη διαδικασία της διαπραγμάτευσης χωρίς προηγούμενη δημοσίευση κατά την περ. (γ) της παρ. 2 του άρθρου 32 του ν. 4412/2016 (Α' 147). Η απόφαση του προηγούμενου εδαφίου αποτελεί δεσμευτική εισήγηση για την αναμόρφωση του προϋπολογισμού, η οποία εγκρίνεται υποχρεωτικά από το οικείο δημοτικό ή περιφερειακό συμβούλιο, στην πρώτη μετά από την ανάθεση συνεδρίασή του και σε κάθε περίπτωση εντός των διαθέσιμων πιστώσεων.

9.5 Πρόσληψη εκτάκτου προσωπικού από τους ΟΤΑ για την αντιμετώπιση κατεπειγουσών αναγκών από την εκδήλωση χιονοπτώσεων και παγετού

Σύμφωνα με το άρθρο 36 «Προσωπικό για απρόβλεπτες και επείγουσες ανάγκες» του Ν. 4765/ 15-01-2021 (ΦΕΚ Α' 6), όπως τροποποιήθηκε και ισχύει, ισχύουν τα ακόλουθα:

1. Η πρόσληψη προσωπικού με σχέση εργασίας Ιδιωτικού Δικαίου Ορισμένου Χρόνου κατά την παρ. 2 του άρθρου 103 του Συντάγματος διενεργείται από τις δημόσιες υπηρεσίες, τα Ν.Π.Δ.Δ. και τους Ο.Τ.Α. πρώτου και δεύτερου βαθμού, καθώς και από όλα τα νομικά πρόσωπα της παρ. 1 του άρθρου 2 του παρόντος, για την αντιμετώπιση απρόβλεπτων και επειγουσών αναγκών επιτρέπεται μόνον:

α) σε περιπτώσεις εκτεταμένων ζημιών από σεισμούς, πλημμύρες, παγετούς και πυρκαγιές,
β) σε περιπτώσεις άμεσης ανάγκης λήψης προληπτικών ή κατασταλτικών μέτρων λόγω σοβαρής απειλής της δημόσιας υγείας,

γ) εφόσον η Περιφερειακή Ενότητα ή συγκεκριμένη περιοχή αυτής κηρυχθεί σε κατάσταση έκτακτης ανάγκης, για την αντιμετώπιση αναγκών εξαιτίας άλλων γεγονότων από τα οποία προκύπτει άμεσος κίνδυνος ζωής ή περιουσίας.

2. Η διάρκεια της απασχόλησης δεν μπορεί να υπερβαίνει τους οκτώ (8) μήνες από την επέλευση του γεγονότος ή την κήρυξη κατάστασης ανάγκης. Με την επιφύλαξη της παρ. 3, ανανέωση ή παράταση της σύμβασης ή σύναψη νέας σύμβασης ή μετατροπή σε σύμβαση αορίστου χρόνου, απαγορεύονται. Κατά τα λοιπά, για το προσωπικό του παρόντος άρθρου εφαρμόζονται οι εκάστοτε ισχύουσες διατάξεις.

3. Αν βασίμως εκτιμάται από τους φορείς της παρ. 1, ότι οι ανάγκες των περ. α', β' και γ' θα συνεχισθούν και πέραν του οκταμήνου, η αρμόδια αρχή κινεί εγκαίρως και σε κάθε περίπτωση τριάντα (30) τουλάχιστον ημέρες προ της λήξεως του οκταμήνου, τη διαδικασία νέων προσλήψεων με σύμβαση εργασίας ιδιωτικού δικαίου ορισμένου χρόνου ανώτατης διάρκειας οκτώ (8) μηνών και για αριθμό που εγκρίνει το αρμόδιο όργανο του φορέα για την πρόσληψη. Στους πίνακες που καταρτίζονται μπορεί να περιληφθούν και απασχοληθέντες με σύμβαση της παρ. 2, απαγορευομένης σε κάθε περίπτωση της μετατροπής της σύμβασης σε αορίστου χρόνου. Στις ως άνω συμβάσεις δεν εφαρμόζονται οι περιορισμοί του άρθρου 5 του π.δ. 164/2004 (Α' 164). Η συνολική διάρκεια των συμβάσεων των παρ. 1 και 2 δεν επιτρέπεται να υπερβαίνει το ανώτατο χρονικό διάστημα των είκοσι τεσσάρων (24) μηνών κατά την έννοια του άρθρου 6 του π.δ. 164/2004.»

4. Το Α.Σ.Ε.Π. ασκεί έλεγχο συνδρομής των προϋποθέσεων πρόσληψης προσωπικού και τήρησης του παρόντος άρθρου.¹⁷

¹⁷ Σημειώνεται ότι με το άρθρο 75 του ν. 4921/22, ΦΕΚ-75 Α/18-4-22, ορίζεται ότι : “Η χρονική διάρκεια των συμβάσεων με σχέση εργασίας ιδιωτικού δικαίου ορισμένου χρόνου (Ι.Δ.Ο.Χ.) των υπαλλήλων κλάδων Πανεπιστημιακής Εκπαίδευσης (ΠΕ) και Τεχνολογικής Εκπαίδευσης (ΤΕ), που προσελήφθησαν σύμφωνα με το άρθρο 36 του ν. 4765/2021 (Α' 6) για την εκτέλεση των αναγκών αντιπλημμυρικών έργων και των έργων αποκατάστασης υποδομών, με σκοπό την αντιμετώπιση των αναγκών που προέκυψαν μετά τις πυρκαγιές του έτους 2021, σε φορείς που εδρεύουν εντός των διοικητικών ορίων της Περιφερειακής Ενότητας Ευβοίας της Περιφέρειας Στερεάς Ελλάδας, δύναται να παραταθεί από τη λήξη της για χρονικό διάστημα έως δώδεκα (12) μηνών, με απόφαση του αρμοδίου για τον διορισμό οργάνου. Ο συνολικός χρόνος διάρκειας των εν λόγω συμβάσεων, περιλαμβανομένων των παρατάσεών τους, δεν επιτρέπεται να υπερβαίνει το ανώτατο χρονικό διάστημα των είκοσι τεσσάρων (24) μηνών κατά την έννοια του άρθρου 6 του π.δ. 164/2004 (Α' 164)”. Περαιτέρω σύμφωνα με το άρθρ. 41 παρ. 2 του Ν. 4325/2015 (ΦΕΚ 47/Α'/2015), όπως ισχύει, επιτρέπεται η πρόσληψη προσωπικού οποιασδήποτε ειδικότητας με σύμβαση εργασίας ορισμένου χρόνου από τους Ο.Τ.Α. για την αντιμετώπιση κατεπειγουσών εποχικών ή πρόσκαιρων αναγκών, με σύμβαση εργασίας ορισμένου χρόνου της οποίας η διάρκεια δεν υπερβαίνει τους δύο (2) μήνες μέσα σε συνολικό διάστημα δώδεκα (12) μηνών. Κατ' εξαίρεση, η πρόσληψη προσωπικού της ανωτέρω κατηγορίας που απασχολείται στην πυρασφάλεια στις δημοτικές κατασκηνώσεις γίνεται με σύμβαση εργασίας ορισμένου χρόνου της οποίας η διάρκεια δεν υπερβαίνει τους τρεις (3) μήνες μέσα σε συνολικό διάστημα δώδεκα (12) μηνών. Ο υπολογισμός του δωδεκάμηνου γίνεται σύμφωνα με την παρ. 2 του άρθρου 21 του Ν.2738/1999 (ΦΕΚ 180/Α'/1999). Σημειώνεται ότι παράταση ή σύναψη νέας σύμβασης μέσα στο ανωτέρω δωδεκάμηνο διάστημα ή μετατροπή της σύμβασης σε αορίστου χρόνου είναι αυτοδικαίως άκυρες. Περαιτέρω σύμφωνα με τον προγραμματισμό προσλήψεων έκτακτου προσωπικού έτους 2022 στους ΟΤΑ Α' & Β' Βαθμού και τα ΝΠΙΔ αυτών προβλέπεται ότι έπειτα και από την ισχύ του άρθρου 25 του Ν. 4829/2021 σε συνδυασμό με το άρθρο 186 του Ν.4635/2019 όπως τροποποιήθηκε και ισχύει, εξακολουθούν να εξαίρονται από την έγκριση της Επιτροπής της ΠΥΣ 33/2006 και ως εκ τούτου από τον ετήσιο προγραμματισμό προσλήψεων έκτακτου προσωπικού, το προσωπικό για την κάλυψη κατεπειγουσών αναγκών του αρ. 41 του Ν. 4325/2015 και του άρθρου 36 Ν.4765/2021. Αναφορικά με την εφαρμογή των διατάξεων του άρθρου 36 παρ. 3 του Ν. 4765/2021, ισχύει η υπ. αρ. ΔΙΠΑΑΔ/Φ.2.9/80/οικ.10391 από 27-06-2022 εγκύκλιος της Γενικής Γραμματείας Ανθρωπίνου Δυναμικού Δημοσίου Τομέα του Υπουργείου Εσωτερικών. Σύμφωνα με αυτή, αναφορικά με την εφαρμογή της παρ.3 του άρθρου 36, μετά την τροποποίησή της με το άρθρο 51 του νόμου 4940/2022, διευκρινίζονται τα εξής: Εφόσον οι φορείς της παρ. 1 εκτιμούν βασίμως ότι οι ανάγκες των περ. α', β' και γ' θα συνεχισθούν και πέραν του οκταμήνου, κινούν εγκαίρως, τουλάχιστον τριάντα (30) ημέρες πριν τη λήξη του, τη διαδικασία νέων προσλήψεων με σύμβαση εργασίας ιδιωτικού δικαίου ορισμένου χρόνου ανώτατης διάρκειας οκτώ (8) μηνών, και για αριθμό που εγκρίνει το αρμόδιο όργανο του ίδιου του φορέα για την πρόσληψη, χωρίς δηλαδή να απαιτείται η έγκριση της Επιτροπής της ΠΥΣ 33/2006, όπως ισχύει ή κάποιου άλλου οργάνου. Επιπροσθέτως, καταρτίζονται νέοι πίνακες υποψηφίων, στους οποίους μπορούν να συμπεριληφθούν και άτομα που ήδη απασχολήθηκαν με συμβάσεις στο πλαίσιο της παρ.2 του άρθρου 36, αποκλεισμένης, βέβαια, της μετατροπής της σύμβασής τους σε αορίστου χρόνου. Επιπλέον, δεν απαιτείται η τήρηση των κριτηρίων και της διαδικασίας του Ν.4765/2021. Επί των εν λόγω συμβάσεων, δεν εφαρμόζονται οι περιορισμοί του άρθρου 5 του Π.Δ. 164/2004. Επισημαίνεται, περαιτέρω, ότι η συνολική διάρκεια των συμβάσεων των παρ. 1 και 2 δεν επιτρέπεται να υπερβαίνει το ανώτατο χρονικό διάστημα των είκοσι τεσσάρων (24) μηνών κατά την έννοια του άρθρου 6 του Π.Δ. 164/2004. Το ΑΣΕΠ, όπως και στην περίπτωση των παρ. 1 και 2 του άρθρου 36, ασκεί έλεγχο συνδρομής των προϋποθέσεων πρόσληψης του προσωπικού και τήρησης των οριζόμενων στο άρθρο 36 (βλ. παράγραφο 4 του εν λόγω άρθρου). Τέλος, η παρ. 1 του άρθρου 51 του Ν. 4940/2022 εφαρμόζεται και στις διαδικασίες προσλήψεων της παρ. 3 του άρθρου 36 του Ν. 4765/2021 που έχουν εκκινήσει μέχρι τη δημοσίευση του ως άνω νόμου, ήτοι μέχρι την 14η Ιουνίου 2022.

9.6 Επίταξη προσωπικών υπηρεσιών για την αντιμετώπιση επείγουσας κοινωνικής ανάγκης από θεομηνία

Θέματα που σχετίζονται με την επίταξη προσωπικών υπηρεσιών και επίταξη κινητών και ακίνητων πραγμάτων για την αντιμετώπιση επείγουσας κοινωνικής ανάγκης από θεομηνία ή ανάγκης που μπορεί να θέσει σε κίνδυνο τη δημόσια υγεία, ρυθμίζονται με το άρθρο 1 του Νόμου 4325/15 (ΦΕΚ 47/Α'/2015), με ισχύ από την 11η-05-2015, το άρθρο 41 του Ν. 3536/2007 (42/Α'/2007) και το Ν.Δ.17/1974 (236/Α'/1974) , όπως τροποποιήθηκαν και ισχύουν.

Σύμφωνα με τα ανωτέρω η επίταξη προσωπικών υπηρεσιών επιτρέπεται αποκλειστικά σε περίπτωση πολέμου ή επιστράτευσης ή επείγουσας κοινωνικής ανάγκης από θεομηνία ή ανάγκης που μπορεί να θέσει σε κίνδυνο τη δημόσια υγεία.

Οι ανωτέρω διατάξεις εφαρμόζονται κατόπιν απόφασης του Πρωθυπουργού, ύστερα από αιτιολογημένη εισήγηση του Υπουργού στην αρμοδιότητα του οποίου ανήκει η αντιμετώπιση της αιτίας που προκάλεσε ανάγκη από τις αναφερόμενες παραπάνω. Με την απόφαση του Πρωθυπουργού εξουσιοδοτούνται οι Υπουργοί ή Περιφερειάρχες να προβαίνουν, με απόφασή τους, σε επίταξη προσωπικών υπηρεσιών (άρθρ. 1 του Ν. 4325/15).

Η Δ/ση Σχεδιασμού & Αντιμετώπισης Εκτάκτων Αναγκών της ΓΓΠΠ, με το 3854/10-06-2015 έγγραφό της, έχει ήδη ενημερώσει σχετικά τις αρμόδιες οργανικές μονάδες Πολιτικής Προστασίας των Περιφερειών και των Δήμων της χώρας, καθώς και εμπλεκόμενους φορείς σε κεντρικό επίπεδο (Α/ΕΛ.ΑΣ., Α.Π.Σ., Α/Λ.Σ.-ΕΛ.ΑΚΤ., ΕΚΑΒ, κλπ.)

ΜΕΡΟΣ 10**ΥΠΟΣΤΗΡΙΞΗ & ΕΞΕΛΙΞΗ
ΣΧΕΔΙΟΥ****ΜΕΡΟΣ 10. ΥΠΟΣΤΗΡΙΞΗ & ΕΞΕΛΙΞΗ ΣΧΕΔΙΟΥ****10.1 Εκπαίδευση**

Η εκπαίδευση των επιχειρησιακών ομάδων σε τακτικό επίπεδο σχεδιάζεται από τις αρμόδιες Δ/νσεις του Αρχηγείου Πυροσβεστικού Σώματος, του Αρχηγείου Ελληνικής Αστυνομίας, του Αρχηγείου Λιμενικού Σώματος και Ελληνικής Ακτοφυλακής και του ΕΚΑΒ λαμβάνοντας υπόψη τους κινδύνους από την εκδήλωση χιονοπτώσεων και παγετού. Για τους υπόλοιπους Φορείς που εμπλέκονται σε δράσεις πολιτικής προστασίας είναι δυνατή η εκπαίδευσή τους μέσω σχετικών εκπαιδεύσεων που διοργανώνονται από τους ίδιους φορείς με την συμμετοχή στελεχών της ΓΓΠΠ κατόπιν σχετικού αιτήματος.

10.2 Έλεγχος Σχεδίου - Ασκήσεις

Για τον έλεγχο του Σχεδίου Αντιμετώπισης Εκτάκτων Αναγκών και Άμεσης/Βραχείας Διαχείρισης Συνεπειών από την Εκδήλωση Χιονοπτώσεων και Παγετού του Δήμου Μυτιλήνης πραγματοποιούνται ασκήσεις που διοργανώνονται από το Αυτοτελές Τμήμα Πολιτικής Προστασίας του Δήμου σύμφωνα με τη σχετική νομοθεσία (Ν.3013/2022, όπως έχει τροποποιηθεί και ισχύει) και σύμφωνα με τις κατευθυντήριες οδηγίες της ΓΓΠΠ για τον έλεγχο των διαδικασιών και σχεδίων που συντάσσονται σε εφαρμογή της ΥΑ 1299/2003 «ΞΕΝΟΚΡΑΤΗΣ».

Με σκοπό την υποβοήθηση των φορέων Πολιτικής Προστασίας στη διεξαγωγή ασκήσεων πολιτικής προστασίας, η ΓΓΠΠ το 2020 εξέδωσε σχετικές κατευθυντήριες οδηγίες με το 532/23-01 2020 έγγραφό της «Κατευθυντήριες Οδηγίες για τον Σχεδιασμό και τη Διεξαγωγή Ασκήσεων Πολιτικής Προστασίας» (ΑΔΑ: ΩΕ2Ψ46ΜΤΛΒ-Γ95).

10.2.1 Διενέργεια Ασκήσεων Πολιτικής Προστασίας σε επίπεδο Δήμων και Περιφερειών της χώρας

Ο σχεδιασμός και η διεξαγωγή ασκήσεων Πολιτικής Προστασίας για την αντιμετώπιση κινδύνων από την εκδήλωση χιονοπτώσεων και παγετού σε τακτά χρονικά διαστήματα, συνιστά την πιο ασφαλή μέθοδο για την τακτική και σε βάθος δοκιμασία, εκπαίδευση και αξιολόγηση της επιχειρησιακής ετοιμότητας, επάρκειας, αλλά και του επιτυχούς συντονισμού των φορέων σε δράσεις αντιμετώπισης εκτάκτων αναγκών και άμεσης/βραχείας διαχείρισης των συνεπειών από την εκδήλωση χιονοπτώσεων και παγετού.

Στο πλαίσιο αυτό **μετά την ολοκλήρωση ή αναθεώρηση του Σχεδίου Αντιμετώπισης Εκτάκτων Αναγκών και Άμεσης/Βραχείας Διαχείρισης Συνεπειών από την Εκδήλωση Χιονοπτώσεων και Παγετού του Δήμου Μυτιλήνης**, με εντολή του Δημάρχου, το Αυτοτελές Τμήμα Πολιτικής Προστασίας του Δήμου προγραμματίζει σε ετήσια βάση μια άσκηση ετοιμότητας για την αντιμετώπιση εκτάκτων

αναγκών και την άμεση/βραχεία διαχείριση των συνεπειών από την εκδήλωση χιονοπτώσεων και παγετού, βάσει του ανωτέρω σχεδίου.

Οι ασκήσεις αυτές θα πρέπει να εστιάζουν κατά κύριο λόγο σε θέματα κατανομής ρόλων και αρμοδιοτήτων των υπηρεσιών του Δήμου, με στόχο την επαύξηση της διαλειτουργικότητας και συνεργασίας όλων των οργανικών μονάδων του Δήμου Μυτιλήνης, στο πλαίσιο του θεσμικού τους ρόλου στην αντιμετώπιση κινδύνων από την εκδήλωση χιονοπτώσεων και παγετού.

Τονίζεται ότι σε αρχικό στάδιο οι ασκήσεις αυτές θα πρέπει να επικεντρώνονται μόνο στην άσκηση των οργανικών μονάδων και υπηρεσιών του Δήμου Μυτιλήνης, για τη βελτίωση του σχεδιασμού τους στην αντιμετώπιση εκτάκτων αναγκών και την άμεση/βραχεία διαχείριση των συνεπειών από την εκδήλωση χιονοπτώσεων και παγετού, χωρίς την εμπλοκή άλλων φορέων και υπηρεσιών (ΕΛ.ΑΣ., Π.Σ., ΕΚΑΒ, κλπ.).

Σε δεύτερο στάδιο θα κληθούν να συμμετέχουν στις ανωτέρω ασκήσεις και οι λοιποί εμπλεκόμενοι φορείς σε επίπεδο Δήμου Μυτιλήνης (διυπηρεσιακή άσκηση), στο πλαίσιο συντονισμού και διαλειτουργικότητας μεταξύ τους, για υλοποίηση δράσεων που συνδέονται με την αντιμετώπιση εκτάκτων αναγκών και την άμεση/βραχεία διαχείριση των συνεπειών από την εκδήλωση χιονοπτώσεων και παγετού.

Η Δ/ση Σχεδιασμού & Αντιμετώπισης Εκτάκτων Αναγκών της ΓΓΠΠ δύναται να συνδράμει στον σχεδιασμό, διεξαγωγή και αποτίμηση των ανωτέρω ασκήσεων Πολιτικής Προστασίας σε επίπεδο Δήμου, κατόπιν σχετικού αιτήματος.

10.3 Αναθεώρηση & Επικαιροποίηση Σχεδίου

Η διαδικασία της αναθεώρησης & επικαιροποίησης του Γενικού Σχεδίου Αντιμετώπισης Εκτάκτων Αναγκών και Άμεσης/Βραχείας Διαχείρισης Συνεπειών από την Εκδήλωση Χιονοπτώσεων και Παγετού αναφέρεται σε ουσιαστικές αλλαγές στο Σχέδιο και γίνεται εφόσον συντρέχει τουλάχιστον ένας από τους παρακάτω λόγους:

- νέες νομοθετικές ρυθμίσεις που επηρεάζουν τις αρμοδιότητες των εμπλεκόμενων στο Σχέδιο Δ/σεων του Φορέα Σχεδίασης ή άλλων Φορέων με τους οποίους αυτός συνεργάζεται
- ίδρυση Φορέων που εμπλέκονται στη διαχείριση της έκτακτης ανάγκης,
- νέες θεσμικές εθνικές, κοινοτικές ή διεθνείς υποχρεώσεις,
- νέα ανάλυση κινδύνου,
- αποτιμήσεις ασκήσεων στις οποίες συνιστώνται αλλαγές στο Σχέδιο.

Η διαδικασία της επικαιροποίησης αναφέρεται στον έλεγχο και ενδεχόμενη αλλαγή συγκεκριμένων στοιχείων του Σχεδίου που δεν επηρεάζουν το σκοπό, τους στόχους του Σχεδίου ή την ιδέα επιχειρήσεων. Ενδεικτικός κατάλογος των στοιχείων που πρέπει να επικαιροποιούνται είναι:

- Στοιχεία επικοινωνίας επιχειρησιακά εμπλεκόμενων υπηρεσιών του Φορέα Σχεδίασης
- Μνημόνια ενεργειών που προβλέπονται στο Σχέδιο
- Διαδικασίες και υποδείγματα εντύπων
- Στοιχεία δημιουργηθέντων νέων υποδομών (κυκλοφοριακών και άλλων)

10.4 Τήρηση στοιχείων ειδικού φακέλου καταστροφής

Η Γενική Γραμματεία Πολιτικής Προστασίας, σύμφωνα με το άρθρο 29 παρ.3 του Ν.4662/2020, έχει την ευθύνη τήρησης Ειδικού Φακέλου Καταστροφής, για κάθε μεγάλης έντασης καταστροφή, στον οποίο περιέχονται τα στοιχεία του συνόλου των ενεργειών, στο πλαίσιο του αντίστοιχου σχεδιασμού, για την αντιμετώπιση των καταστροφών κατά την εκδήλωση των φαινομένων, καθώς και για την αποκατάσταση των ζημιών από τις υπηρεσίες των αρμοδίων Υπουργείων. Επίσης, εμπεριέχονται εκθέσεις απολογισμού δράσης των επί μέρους αρμόδιων φορέων και προτάσεις για βελτίωση των δράσεων σε περίπτωση αντιμετώπισης παρόμοιων φαινομένων.

Στα ανωτέρω πλαίσια, όλοι οι εμπλεκόμενοι φορείς στην αντιμετώπιση εκτάκτων αναγκών από την εκδήλωση χιονοπτώσεων και παγετού και την αποκατάσταση των ζημιών οφείλουν να καταγράφουν τα ανωτέρω στοιχεία με χρονολογική σειρά, έτσι ώστε να είναι δυνατή η κατά περίπτωση ανάλυση του συστήματος κινητοποίησης πολιτικής προστασίας, με στόχο τη βελτίωση του σχεδιασμού για την αποτελεσματικότερη αντιμετώπιση των καταστροφικών φαινομένων και τον μετριασμό των επιπτώσεων στους πολίτες και στο ανθρωπογενές και φυσικό περιβάλλον.

ΜΕΡΟΣ 11**ΠΕΡΙΒΟΛΗ-ΕΜΦΑΝΙΣΗ
ΥΠΑΛΛΗΛΩΝ ΠΟΛΙΤΙΚΗΣ
ΠΡΟΣΤΑΣΙΑΣ ΣΕ
ΕΠΙΧΕΙΡΗΣΕΙΣ****ΜΕΡΟΣ 11. ΠΕΡΙΒΟΛΗ-ΕΜΦΑΝΙΣΗ ΥΠΑΛΛΗΛΩΝ ΠΟΛΙΤΙΚΗΣ ΠΡΟΣΤΑΣΙΑΣ ΣΕ ΕΠΙΧΕΙΡΗΣΕΙΣ**

Η παρουσία υπαλλήλων Πολιτικής Προστασίας στον τόπο μιας καταστροφής, με πολιτική περιβολή, δεν δηλώνει την ιδιότητά τους. Αυτό έχει σαν αποτέλεσμα, σε επιχειρησιακό επίπεδο να χάνεται αρκετές φορές πολύτιμος χρόνος μέχρι την ταυτοποίησή τους από υπηρεσιακούς παράγοντες και κυρίως να περνά απαρατήρητη η παρουσία τους από πολίτες, οι οποίοι αγνοούν κατά κανόνα εντολές ή παραινέσεις τους.

Σύμφωνα με το 4678/22-11-2004 έγγραφο ΓΓΠΠ, τα επιχειρησιακά μπουφάν Πολιτικής Προστασίας θα πρέπει να έχουν την ακόλουθη μορφή:



Εικόνα 1. Επιχειρησιακά μπουφάν Πολιτικής Προστασίας



Εικόνα 2. Επιχειρησιακά γιλέκα Πολιτικής Προστασίας

Αναλυτικές προδιαγραφές για την εμφάνιση των επιχειρησιακών μπουφάν και γιλέκων Πολιτικής Προστασίας δίνονται στο 4678/22-11-2004 έγγραφο ΓΓΠΠ.

Για τους εργαζόμενους στις οργανικές μονάδες Πολιτικής Προστασίας (Δ/νσεις, Τμήματα και Γραφεία) πέραν των επιχειρησιακών μπουφάν και γιλέκων, όταν αυτοί μεταβαίνουν στο τόπο της καταστροφής στο πλαίσιο του συντονιστικού τους ρόλου, θα πρέπει να λαμβάνονται όλα τα μέτρα που θα εξασφαλίζουν την υγεία και την ασφάλειά τους, καθώς και να τους παρέχονται όλα τα ενδεικνυόμενα μέσα ατομικής προστασίας (ΜΑΠ), σύμφωνα με την ΚΥΑ 43726/2019 (ΦΕΚ 2208 Β).

ΠΑΡΑΡΤΗΜΑΤΑ**ΠΑΡΑΡΤΗΜΑ Α****ΤΜΗΜΑ Α - ΘΕΣΜΙΚΟ ΠΛΑΙΣΙΟ – ΣΧΕΤΙΚΑ ΕΓΓΡΑΦΑ**

Το παρόν προσαρτάται στο ΓΕΝΙΚΟ ΣΧΕΔΙΟ ΑΝΤΙΜΕΤΩΠΙΣΗΣ ΕΚΤΑΚΤΩΝ ΑΝΑΓΚΩΝ ΚΑΙ ΑΜΕΣΗΣ/ΒΡΑΧΕΙΑΣ ΔΙΑΧΕΙΡΙΣΗΣ ΤΩΝ ΣΥΝΕΠΕΙΩΝ ΑΠΟ ΤΗΝ ΕΚΔΗΛΩΣΗ ΧΙΟΝΟΠΤΩΣΕΩΝ ΚΑΙ ΠΑΓΕΤΟΥ (2^η έκδοση) και αποτελεί αναπόσπαστο τμήμα του.

ΘΕΣΜΙΚΟ ΠΛΑΙΣΙΟ – ΣΧΕΤΙΚΑ ΕΓΓΡΑΦΑ

1. Ο Ν.4662/2020: Εθνικός Μηχανισμός Διαχείρισης Κρίσεων και Αντιμετώπισης Κινδύνων, αναδιάρθρωση της Γενικής Γραμματείας Πολιτικής Προστασίας, αναβάθμιση συστήματος εθελοντισμού πολιτικής προστασίας, αναδιοργάνωση του Πυροσβεστικού και άλλες διατάξεις, όπως τροποποιήθηκε και ισχύει.
2. Το Άρθρο Τέταρτο παρ. 4 της ΠΝΠ της 14-03-2020 (ΦΕΚ 64/Α'/2020) η ισχύς της οποίας κυρώθηκε με το άρθρο 3 του Ν. 4682 τ.Α'76/03.04.2020
3. Η υπ. αριθμ. 8778 από 14-03-2020 Απόφαση του Γενικού Γραμματέα Πολιτικής Προστασίας περί «Αναβίωσης ή εξακολούθησης λειτουργίας επιχειρησιακών και διοικητικών δομών, λειτουργιών και οργάνων της ΓΓΠΠ σύμφωνα με το κανονιστικό πλαίσιο λειτουργίας τους προ της δημοσίευσης του Ν. 4662/2020, και μέχρι την έκδοση των κανονιστικών πράξεων της διοίκησης του ως άνω νόμου»(ΑΔΑ: ΩΑΨΝ46ΜΤΛΒ-ΛΧΦ)
4. Το Π.Δ. 70/2021 «Σύσταση Υπουργείου Κλιματικής Κρίσης & Πολιτικής Προστασίας, μεταφορά υπηρεσιών και αρμοδιοτήτων μεταξύ Υπουργείων» (ΦΕΚ 161/Α'/2021)
5. Το Π.Δ. 71/2021 «Διορισμός Υπουργού και Υφυπουργού» (ΦΕΚ 162/Α'/2021)
6. Η υπό στοιχεία 74617 ΕΞ 2021/23-6-2021 (ΑΔΑ: 68ΦΓΗ-ΧΟΨ) απόφαση του Υπουργού και του Υφυπουργού Οικονομικών: «Ρύθμιση ειδικότερων θεμάτων επί των διαδικασιών επιχορήγησης επιχειρήσεων για θεομηνίες του Ν. 4797/2021 (Α' 66)» (Β' 2670), όπως τροποποιήθηκε με τις υπό στοιχεία 110065 ΕΞ2021/ 10.09.2021 (ΑΔΑ: 654ΩΗ-ΔΧ0) (Β' 4203) και 147036 ΕΞ 2021/22-11-2021 (ΑΔΑ:Ψ9Ρ2Η-8ΨΙ) (Β' 5424) αποφάσεις του Υπουργού Οικονομικών.
7. Ν.4675/20 (ΦΕΚ 54 Α/11-3-2020): Πρόληψη, προστασία και προαγωγή της υγείας ανάπτυξη των υπηρεσιών δημόσιας υγείας και άλλες διατάξεις.
8. Ν.4765/21 (ΦΕΚ 6 Α/15-1-2021): Εκσυγχρονισμός του συστήματος προσλήψεων στον δημόσιο τομέα και ενίσχυση του Ανώτατου Συμβουλίου Επιλογής Προσωπικού (Α.Σ.Ε.Π.) και λοιπές διατάξεις.

9. Η υπ. αριθμ. 29190 οικ. Φ.109.1(ΦΕΚ 3005 τ.Β/ 20-07-2020) Απόφαση του Γενικού Γραμματέα Πολιτικής Προστασίας «Κανονισμός Οργάνωσης και Λειτουργίας του Εθνικού Συντονιστικού Κέντρου Επιχειρήσεων και Διαχείρισης Κρίσεων (Ε.Σ.Κ.Ε.ΔΙ.Κ.), ρύθμιση θεμάτων διάρθρωσης, στελέχωσης και λοιπές διατάξεις».
10. Την υπ. αρ. 1 Απόφαση του Πρωθυπουργού και του Υπουργού Κλιματικής Κρίσης & Πολιτικής Προστασίας «Ανάθεση αρμοδιοτήτων στον Υφυπουργό Κλιματικής Κρίσης και Πολιτικής Προστασίας, Ευάγγελο Τουρνά» (ΦΕΚ 4215/Β'/13-09-2021)
11. Την ΓΔΟΥΕΣ/1/4/945 Απόφαση «Διορισμός Γενικού Γραμματέα Πολιτικής Προστασίας στο Υπουργείο Προστασίας του Πολίτη» (ΦΕΚ 183/Υ.Ο.Δ.Δ./2020)
12. Το υπ. αρ. ΥΠΕΝ/ΔΔΕΥ/95856/2749 από 06-10-2020 έγγραφο του Υπουργείου Περιβάλλοντος (ΑΔΑ Ψ2ΤΝ4653Π8-Θ5Π) με θέμα «Αρμοδιότητες των Δασικών Υπηρεσιών σχετικά με την εκτέλεση έργων και καθαρισμών στις ορεινές κοίτες χειμάρρων»
13. Ν. 4797/2021 (ΦΕΚ Α' 66/23-04-2021) Κρατική αρωγή προς επιχειρήσεις και μη κερδοσκοπικού χαρακτήρα φορείς για θεομηνίες, επείγουσες ρυθμίσεις για τη στήριξη της οικονομίας, συμπληρωματικός κρατικός προϋπολογισμός και συνταξιοδοτική ρύθμιση και λοιπές επείγουσες διατάξεις.
14. Την Υ.Α. Δ30/Δ5α/73567/22 του Υφυπουργού Υποδομών και Μεταφορών, με θέμα «Εφοδιασμός των οχημάτων με αντιολισθητικές αλυσίδες ή άλλα ανάλογα αντιολισθητικά μέσα» (ΦΕΚ 1144/Β/2022)
15. Ν. 776/1978 «Περί καταβολής μηνιαίου βοηθήματος δια μίσθωσιν οικήματος εις καταστάσας αστέγου οικογενείας της περιοχής Ν Αττικής εκ των Θεομηνιών 1977-1978» ΦΕΚ 68/Α'/1978
16. ΠΔ 93/1993 «Καθορισμός αρμοδιοτήτων που διατηρούνται από τον Υπουργό Υγείας, Πρόνοιας και Κοινωνικών Ασφαλίσεων» (ΦΕΚ 39/Α'/1993)
17. Ν. 1190/1981 «Περί κυρώσεως της από 26-3-1981 Πράξεως Νομοθετικού Περιεχομένου του Προέδρου της Δημοκρατίας «περί αποκαταστάσεως ζημιών εκ του σεισμών 1981» και ρυθμίσεων ετέρων συναφών θεμάτων» ΦΕΚ 203/Α'/1981
18. Ν. 2190/1994 «Σύσταση Ανεξάρτητης Αρχής για την Επιλογή Προσωπικού και ρυθμίσεις Θεμάτων διοίκησης» (ΦΕΚ28/Α/1994)
19. Ν.2503/1997 Διοίκηση, Οργάνωση και στελέχωση της Περιφέρειας, ρύθμιση θεμάτων για την τοπική αυτοδιοίκηση και άλλες διατάξεις, (ΦΕΚ 107/Α'/1997).
20. Ν. 2576/1998 «Βελτίωση των διαδικασιών για την ανάθεση της κατασκευής των δημόσιων έργων και άλλες διατάξεις» (ΦΕΚ 25/Α'/1998)
21. Ν.2696/23-3-1999 Κύρωση Κώδικα Οδικής Κυκλοφορίας (ΦΕΚ 57/Α'/1999).
22. Ν.3013/2002 Περί αναβάθμισης της Πολιτικής Προστασίας & λοιπές διατάξεις, (ΦΕΚ 102/Α'/2002).
23. Ν.3212/2003, Άδεια δόμησης, πολεοδομικές και άλλες διατάξεις αρμοδιότητας ΥΠΕΧΩΔΕ (ΦΕΚ 308/Α'/2003).
24. Ν.3370/2005 Οργάνωση και λειτουργία των υπηρεσιών δημόσιας υγείας και λοιπές διατάξεις (ΦΕΚ 176/Α'/2005).
25. Ν.3463/2006 Κύρωση του Κώδικα Δήμων και Κοινοτήτων (ΦΕΚ 114/Α'/2006).
26. Ν.3481/2006 Τροποποιήσεις στη νομοθεσία για το Εθνικό Κτηματολόγιο, την ανάθεση και εκτέλεση συμβάσεων έργων και μελετών και άλλες διατάξεις (ΦΕΚ 162/Α'/2006).
27. Ν.1579/1985 Ρυθμίσεις για την εφαρμογή και ανάπτυξη του ΕΣΥ και άλλες διατάξεις, (ΦΕΚ 217/Α'/1985).
28. Ν 2071/1992 (ΦΕΚ 123/Α'/1992) Εκσυγχρονισμός και Οργάνωση Συστήματος Υγείας.
29. Ν 2194/1994 (ΦΕΚ 34/Α'/1994) Αποκατάσταση του Εθνικού Συστήματος Υγείας και άλλες διατάξεις.

30. Ν. 2445/1996 (ΦΕΚ 274/Α'/1996) «Κύρωση Σύμβασης Παραχώρησης της Μελέτης, Κατασκευής, Αυτοχρηματοδότησης, και Εκμετάλλευσης της Ελεύθερης Λεωφόρου Ελευσίνας – Σταυρού – Αεροδρομίου Σπάτων και Δυτικής Περιφερειακής Λεωφόρου Υμηττού, ρύθμιση συναφών θεμάτων και άλλων διατάξεων».
31. Ν. 3511/2006 (ΦΕΚ 258/Α'/2006) Αναδιοργάνωση Πυροσβεστικού Σώματος, αναβάθμιση της αποστολής του και άλλες διατάξεις.
32. Ν. 3584/2007 «Κύρωση του Κώδικα Κατάστασης Δημοτικών και Κοινοτικών Υπαλλήλων» (ΦΕΚ 143/Α/2008)
33. Ν. 3527/2007 «Κύρωση συμβάσεων υπέρ νομικών προσώπων εποπτευόμενων από το Υπουργείο Υγείας και Κοινωνικής Αλληλεγγύης και λοιπές διατάξεις.» (ΦΕΚ 25/Α'/2007)
34. Ν. 3555/2007 «Κύρωση Σύμβασης Παραχώρησης του Έργου της Μελέτης, Κατασκευής, Χρηματοδότησης, Λειτουργίας, Συντήρησης και Εκμετάλλευσης του Αυτοκινητοδρόμου «Ιονία Οδός» από Αντίρριο μέχρι Ιωάννινα, ΠΑΘΕ Αθήνα (Α/Κ Μεταμόρφωσης) – Μαλιακός (Σκάρφεια) και Συνδετήριου Κλάδου του ΠΑΘΕ Σχηματάρι – Χαλκίδα και λοιπές διατάξεις». (ΦΕΚ 81/Α'/2007)
35. Ν. 3559/2007 «Κύρωση Σύμβασης Παραχώρησης του Έργου της Μελέτης, Κατασκευής, Χρηματοδότησης, Λειτουργίας, Συντήρησης και Εκμετάλλευσης του Αυτοκινητοδρόμου «Κόρινθος – Τρίπολη – Καλαμάτα και Κλάδος Λεύκτρο – Σπάρτη» και άλλες διατάξεις». (ΦΕΚ 102/Α'/2007)
36. Ν. 3597/2007 «Κύρωση Σύμβασης Παραχώρησης του Έργου της Μελέτης, Κατασκευής, Χρηματοδότησης, Λειτουργίας, Συντήρησης και Εκμετάλλευσης του Αυτοκινητοδρόμου Κεντρικής Ελλάδας (Ε65) και ρύθμιση συναφών θεμάτων». (ΦΕΚ 168/Α'/2007)
37. Ν. 3605/2007 «Κύρωση Σύμβασης Παραχώρησης του Έργου της Μελέτης, Κατασκευής, Χρηματοδότησης, Λειτουργίας, Συντήρησης και Εκμετάλλευσης του τμήματος Μαλιακός – Κλειδί του Αυτοκινητοδρόμου Πάτρα – Αθήνα – Θεσσαλονίκη – Ευζωνοί (ΠΑΘΕ) και ρύθμιση συναφών θεμάτων». (ΦΕΚ 190/Α'/2007)
38. Ν. 3621/2007 «Κύρωση Σύμβασης Παραχώρησης του Έργου της Μελέτης, Κατασκευής, Χρηματοδότησης, Λειτουργίας, Συντήρησης και Εκμετάλλευσης του Αυτοκινητοδρόμου Ελευσίνα – Κόρινθος – Πάτρα – Πύργος – Τσακώνα και άλλες διατάξεις». (ΦΕΚ 279/Α'/2007)
39. Ν. 3536/2007 «Ειδικές ρυθμίσεις θεμάτων μεταναστευτικής πολιτικής και λοιπών ζητημάτων αρμοδιότητας Υπουργείου Εσωτερικών, Δημόσιας Διοίκησης και Αποκέντρωσης». (ΦΕΚ 42/Α'/2007)
40. Ν. 3669/2008 «Κύρωση της κωδικοποίησης της νομοθεσίας κατασκευής δημόσιων έργων.» (ΦΕΚ 116Α/2008)
41. Ν.3852/2010 «Νέα Αρχιτεκτονική της Αυτοδιοίκησης και της Αποκεντρωμένης Διοίκησης – Πρόγραμμα Καλλικράτης» (87/Α/2010)
42. Ν.4001/2011 «Για τη λειτουργία Ενεργειακών Αγορών Ηλεκτρισμού και Φυσικού Αερίου, για Έρευνα, Παραγωγή και δίκτυα μεταφοράς Υδρογονανθράκων και άλλες ρυθμίσεις.» (ΦΕΚ: 179/Α/2011)
43. Το Ν.4018/2011 «Αναδιοργάνωση του συστήματος αδειοδότησης για τη διαμονή αλλοδαπών στη χώρα υπό όρους αυξημένης ασφάλειας, ρυθμίσεις θεμάτων Οργανισμών Τοπικής Αυτοδιοίκησης και άλλες διατάξεις αρμοδιότητας του Υπουργείου Εσωτερικών» (ΦΕΚ 215/Α'/2011)
44. Ν. 4199/2013 «Δημόσιες υπεραστικές οδικές μεταφορές επιβατών – Ρυθμιστική Αρχή Επιβατικών Μεταφορών και άλλες διατάξεις» (ΦΕΚ 216/Α'/2013)
45. Ν. 4313/2014 «Ρυθμίσεις θεμάτων Μεταφορών, Τηλεπικοινωνιών και Δημοσίων Έργων και άλλες διατάξεις.» (ΦΕΚ 261/Α/2014)
46. Ν.4147/13 «Ρυθμίσεις κατεπειγόντων θεμάτων αρμοδιότητας των Υπουργείων Εσωτερικών, Εργασίας, Κοινωνικής Ασφάλισης και Πρόνοιας, Δημόσιας Τάξης και Προστασίας του Πολίτη, της Γενικής Γραμματείας της Κυβέρνησης και του Υπουργού Επικρατείας» (ΦΕΚ 98/Α'/2013)

47. Ν.4249/2014 «Αναδιοργάνωση της Ελληνικής Αστυνομίας, του Πυροσβεστικού Σώματος και της Γενικής Γραμματείας Πολιτικής Προστασίας, αναβάθμιση Υπηρεσιών του Υπουργείου Δημόσιας Τάξης και Προστασίας του Πολίτη και ρύθμιση λοιπών θεμάτων αρμοδιότητας Υπουργείου Δημόσιας Τάξης και Προστασίας του Πολίτη και άλλες διατάξεις.» (ΦΕΚ 73/Α/2014)
48. Ν.4257/14, «Επείγουσες ρυθμίσεις αρμοδιότητας Υπουργείου Εσωτερικών.» (ΦΕΚ 93/Α'/2014)
49. Ν.4325/15 «Εκδημοκρατισμός της Διοίκησης – Καταπολέμηση Γραφειοκρατίας και Ηλεκτρονική Διακυβέρνηση. Αποκατάσταση αδικιών και άλλες διατάξεις» (ΦΕΚ 47 Α/11-05-2015)
50. Ν. 4412/2016 «Δημόσιες Συμβάσεις Έργων, Προμηθειών και Υπηρεσιών» (ΦΕΚ 147/Α2016)
51. Ν.4472/17, Συνταξιοδοτικές διατάξεις Δημοσίου και τροποποίηση διατάξεων του ν. 4387/2016, μέτρα εφαρμογής των δημοσιονομικών στόχων και μεταρρυθμίσεων, μέτρα κοινωνικής στήριξης και εργασιακές ρυθμίσεις, Μεσοπρόθεσμο Πλαίσιο Δημοσιονομικής Στρατηγικής 2018-2021 και λοιπές διατάξεις. (ΦΕΚ 74/Α'/2017)
52. Ν.Δ. 57/1973 (ΦΕΚ 149/Α'/1973)
53. Ν.Δ. 17/1974 (ΦΕΚ 236/Α'/1974) Περί Πολιτικής Σχεδιάσεως Εκτάκτου Ανάγκης.
54. Π.Δ.69/1988 Οργανισμός Γενικής Γραμματείας Δημοσίων Έργων (ΦΕΚ 28/Α'/1988).
55. Π.Δ.210/1992 Κωδικοποίηση διατάξεων Προεδρικών Διαταγμάτων του κανονισμού Εσωτερικής Υπηρεσίας του Πυροσβεστικού Σώματος (ΦΕΚ 99/Α'/1992).
56. Π.Δ.30/1996 Κώδικας Νομαρχιακής Αυτοδιοίκησης (ΦΕΚ 21/Α'/1996).
57. Π.Δ.161/1997 Οργανισμός, Κανονισμός της Εθνικής Μετεωρολογικής Υπηρεσίας (ΕΜΥ) του Υπουργείου Εθνικής Άμυνας (ΦΕΚ 142/Α'/1997).
58. ΠΔ 397/1998 (ΦΕΚ 276/Α'/1998) Τροποποιήσεις, αντικαταστάσεις και συμπληρώσεις διατάξεων του Κεφαλαίου Α' του ΠΔ 170/1996 και άλλες διατάξεις.
59. ΠΔ 151/2001 «Σύσταση Ειδικής Υπηρεσίας Δημοσίων Έργων (ΕΥΔΕ) για την μελέτη, κατασκευή και λειτουργία των Έργων Έλεύθερη Λεωφόρος Ελευσίνας-Σταυρού-Α/Δ Σπατών και Δυτικής Περιφερειακής Υμηττού» και Γέφυρα Ρίου-Αντιρρίου»(ΕΥΔΕ/ΣΕ.ΡΑ)» (ΦΕΚ 126/Α'/2001)
60. ΠΔ 340/2002 «Σύσταση Ειδικής Υπηρεσίας Δημοσίων Έργων για τη μελέτη, κατασκευή και λειτουργία Οδικών Αξόνων με Παραχώρηση» (ΦΕΚ 283/Α'/2002)
61. Π.Δ.151/3-6-2004 (ΦΕΚ 107/Α'/2004) Οργανισμός Γεν. Γραμματείας Πολιτικής Προστασίας.
62. Π.Δ.1/2005 Ίδρυση Υπηρεσιών Τροχαίας Αυτοκινητοδρόμων & άλλες διατάξεις (ΦΕΚ 1/Α'/2005).
63. ΠΔ 4/2008 (ΦΕΚ 16/Α'/2008) «Σύσταση Ειδικών Υπηρεσιών Δημοσίων Έργων Μελετών – Κατασκευών, Λειτουργίας και Συντήρησης Έργων Παραχώρησης».
64. ΠΔ 35/2008 (ΦΕΚ 60/Α'/2008) «Τροποποίηση του Προεδρικού Διατάγματος 166/1996 (Α'/125) «Σύσταση Γενικής Γραμματείας Συγχρηματοδοτούμενων Δημοσίων Έργων στο Υ.ΠΕ.ΧΩ.Δ.Ε., καθορισμός των αρμοδιοτήτων της και τροποποίηση και συμπλήρωση των ΠΔ 69/1988 και 91/1991».
65. ΠΔ 3/1998 (ΦΕΚ 14/Α'/1998) «Τροποποίηση διατάξεων της “Σύμβασης Παραχώρησης της Μελέτης, Κατασκευής, Αυτοχρηματοδότησης, και Εκμετάλλευσης της Ελεύθερης Λεωφόρου Ελευσίνας – Σταυρού – Αεροδρομίου Σπάτων και Δυτικής Περιφερειακής Λεωφόρου Υμηττού” που κυρώθηκε με το Άρθρο πρώτο του ν. 2445/96 (ΦΕΚ 274/Α'/16-12-1996), για τη διευκόλυνση της χρηματοδότησης του Έργου “Μελέτη, Κατασκευή - Αυτοχρηματοδότηση και Εκμετάλλευση της Ελεύθερης Λεωφόρου Ελευσίνας – Σταυρού – Αεροδρομίου Σπάτων και Δυτικής Περιφερειακής Λεωφόρου Υμηττού”».
66. ΠΔ 75/1999 (ΦΕΚ 88/Α'/1999) «Τροποποίηση διατάξεων της “Σύμβασης Παραχώρησης της Μελέτης, Κατασκευής, Αυτοχρηματοδότησης, και Εκμετάλλευσης της Ελεύθερης Λεωφόρου Ελευσίνας – Σταυρού – Αεροδρομίου Σπάτων και Δυτικής Περιφερειακής Λεωφόρου Υμηττού” που κυρώθηκε με το Άρθρο πρώτο του ν. 2445/96 (ΦΕΚ 274/Α'/16-12-1996), για τη διευκόλυνση της χρηματοδότησης

του Έργου “Μελέτη, Κατασκευή - Αυτοχρηματοδότηση και Εκμετάλλευση της Ελεύθερης Λεωφόρου Ελευσίνας – Σταυρού – Αεροδρομίου Σπάτων και Δυτικής Περιφερειακής Λεωφόρου Υμηττού”».

67. Π.Δ. 160/2007 «Εναρμόνιση της ελληνικής νομοθεσίας με την οδηγία 2004/49/ΕΚ του Ευρωπαϊκού Κοινοβουλίου και του Συμβουλίου, της 29ης Απριλίου 2004, για την ασφάλεια των κοινοτικών σιδηροδρόμων, η οποία τροποποιεί την οδηγία 95/18/ΕΚ του Συμβουλίου σχετικά με τις άδειες» (ΦΕΚ Α' 201/23.08.2007)

68. Π.Δ. 184/2009 «Σύσταση Υπουργείου Προστασίας του Πολίτη και καθορισμός των αρμοδιοτήτων του» (ΦΕΚ 213/Α'/2009)

69. Το Π.Δ 145/2010 «Οργανισμός της Περιφέρειας Αττικής» (ΦΕΚ 238/27-12/2010)

70. Π.Δ.123/2017 «Οργανισμός του Υπουργείου Υποδομών και Μεταφορών.» (ΦΕΚ 151/Α'/2017)

71. Κ.Υ.Α.Δ14α/02/69/ΦΝ380/10-11-1994 Ίδρυση Εταιρίας έργων υποδομής με την επωνυμία Εγνατία οδός Ανώνυμη Εταιρία (ΦΕΚ 846/Β'/1994).

72. Κ.Υ.Α. Π2/οικ.2673/29-8-2001 των Υπουργών Οικονομικών και Υγείας και Κοινωνικής Αλληλεγγύης

73. ΚΥΑ ΔΟ/Ο/28/2/Φ.1332/10-4-2008 (ΦΕΚ 668/Β'/2008) «Εκχώρηση και μεταβίβαση αρμοδιοτήτων στην Εταιρεία με την επωνυμία «Εγνατία Οδός Ανώνυμη Εταιρεία» που αφορούν στη διαχείριση δημοσίων έργων με συμβάσεις παραχώρησης».

74. Κανονισμός Ασφάλισης Φυτικού Κεφαλαίου του ΕΛΓΑ (ΦΕΚ 166'8/Β'/27-7-2011)

75. Κανονισμός Ασφάλισης Ζωικού Κεφαλαίου του ΕΛΓΑ (ΦΕΚ 1669/Β'/27-7-2011)

76. ΚΥΑ 1661/2013 «Απόσχιση Κλάδου Συντήρησης Τροχαίου Υλικού της ανώνυμης εταιρείας «Οργανισμός Σιδηροδρόμων Ελλάδος» (ΟΣΕ) και απορρόφηση από την ανώνυμη εταιρεία «Ελληνική Εταιρεία Συντήρησης Σιδηροδρομικού Τροχαίου Υλικού Ανώνυμη Εταιρεία» (ΕΕΣΣΤΥ) σύμφωνα με τις διατάξεις του αρ. 24 του ν. 4111/2013» (ΦΕΚ 1993Β/2013)

77. Κ.Υ.Α. 619/146296/2016 « Κανονισμό Κρατικών Οικονομικών Ενισχύσεων» (ΦΕΚ 4562/Β'/2016) 78. Υ.Α.1299/7-4-2003 Έγκριση του από 7.4.2003 Γενικού Σχεδίου Πολιτικής Προστασίας με τη συνθηματική λέξη ΞΕΝΟΚΡΑΤΗΣ (ΦΕΚ 423/Β'/2003).

79. 2501/14/20 ζ'/ 10-02-2005 έγγραφο της Δ/σης Τροχαίας του Αρχηγείου της ΕΛΑΣ.

80. 2501/14/21 γ'/ 12-12-2005 έγγραφο της Δ/σης Τροχαίας του Αρχηγείου της ΕΛΑΣ.

81. 5301/4/16-λδ/20-06-2006 έγγραφο της Δ/σης Τροχαίας του Αρχηγείου της ΕΛΑΣ.

82. Τα 4351/5-11-2002, 4096/12-07-2006, 7611/05-12-2006, 7611/05-12-2006, 7712/08-12-2006 έγγραφά μας.

83. Α195624/14-10-2008 έγγραφο της ΕΓΝΑΤΙΑ ΟΔΟΣ Α.Ε.

84. Η υπ' αριθμ. 10399/680 απόφαση του Γενικού Γραμματέα Περιφέρειας Δυτικής Ελλάδας (ΦΕΚ 106/Τ.Α.Α.Π.Θ./2008) «Καθορισμός οδών του Επαρχιακού Οδικού Δικτύου της Περιφέρειας Δυτικής Ελλάδας που ανήκουν στην αρμοδιότητα συντήρησης των Νομαρχιακών Αυτοδιοικήσεων Αιτωλοακαρνανίας, Αχαΐας και Ηλείας» όπως έχει τροποποιηθεί και ισχύει.

85. Η υπ' αριθμ. 1341 απόφαση του Γενικού Γραμματέα Περιφέρειας Κρήτης (ΦΕΚ 1761/Β'/2007) «Καθορισμός οδών που η συντήρησή τους ανήκει στην αρμοδιότητα της Περιφέρειας Κρήτης» όπως έχει τροποποιηθεί και ισχύει.

86. Η υπ' αριθμ. 3563 απόφαση του Γενικού Γραμματέα Περιφέρειας Στερεάς Ελλάδας (ΦΕΚ 1830/Β'/2007) «Καθορισμός οδών που ανήκουν στην αρμοδιότητα συντήρησης των υπηρεσιών της Περιφέρειας Στ. Ελλάδας και των Νομαρχιακών Αυτοδιοικήσεων που υπάγονται στην Περιφέρεια Στ. Ελλάδας» όπως έχει τροποποιηθεί και ισχύει.

87. Η υπ' αριθμ. 3567 απόφαση του Γενικού Γραμματέα Περιφέρειας Ηπείρου (ΦΕΚ 2018/Β'/2007) «Καθορισμός των εθνικών οδών της Περιφέρειας Ηπείρου που η συντήρησή τους ανήκει στην αρμοδιότητα της Δ.Ε.Σ.Ε. Περιφέρειας Ηπείρου» όπως έχει τροποποιηθεί και ισχύει.

88. Η υπ' αριθμ. 4350 απόφαση του Γενικού Γραμματέα Περιφέρειας Ηπείρου (ΦΕΚ 2227/Β'/2007) «Καθορισμός των οδών της Περιφέρειας Ηπείρου των οποίων η συντήρηση ανήκει στις Νομαρχιακές Αυτοδιοικήσεις Ιωαννίνων – Άρτας – Πρέβεζας – Θεσπρωτίας.» όπως έχει τροποποιηθεί και ισχύει.
89. Η υπ' αριθμ. 3884 απόφαση του Γενικού Γραμματέα Περιφέρειας Αν. Μακεδονίας-Θράκης (ΦΕΚ 1970/Β'/2007) «Καθορισμός των οδών που η αρμοδιότητα συντήρησης τους ανήκει στις υπηρεσίες της Περιφέρειας Ανατολικής Μακεδονίας – Θράκης και των οδών που η αρμοδιότητα συντήρησής τους ανήκει στις υπηρεσίες των Νομαρχιακών Αυτοδιοικήσεων της Περιφέρειας» όπως έχει τροποποιηθεί και ισχύει.
90. Η υπ' αριθμ. 4422/Ε.Ο. απόφαση του Γενικού Γραμματέα Περιφέρειας Αττικής (ΦΕΚ 1787/Β'/2007) «Καθορισμός των οδών του Ν. Αττικής που η συντήρηση τους ανήκει στην αρμοδιότητα των υπηρεσιών της Περιφέρειας Αττικής και των Νομαρχιών Αθηνών, Πειραιά, Ανατολικής Αττικής και Δυτικής Αττικής» όπως έχει τροποποιηθεί και ισχύει.
91. Η υπ' αριθμ. 5360 απόφαση του Γενικού Γραμματέα Περιφέρειας Αν. Μακεδονίας-Θράκης (ΦΕΚ 224/Β'/2008) «Συμπλήρωση – τροποποίηση της υπ' αριθμ. 3884/5.9.2007 απόφασης του Γ.Γ. Περιφέρειας ΑΜ-Θ για καθορισμό των οδών που η αρμοδιότητα συντήρησής τους ανήκει στις υπηρεσίες της Περιφέρειας Ανατολικής Μακεδονίας – Θράκης και των οδών που η αρμοδιότητα συντήρησής τους ανήκει στις υπηρεσίες των Νομαρχιακών Αυτοδιοικήσεων της Περιφέρειας» όπως έχει τροποποιηθεί και ισχύει.
92. Η υπ' αριθμ. 6213 απόφαση του Γενικού Γραμματέα Περιφέρειας Ιονίων Νήσων (ΦΕΚ 1872/Β'/2007) «Απόφαση καθορισμού οδών που ανήκουν στην αρμοδιότητα συντήρησης των Υπηρεσιών της ΠΙΝ, των Νομαρχιακών Αυτοδιοικήσεων και των ΟΤΑ της Π.Ι.Ν.» όπως έχει τροποποιηθεί και ισχύει.
93. Η υπ' αριθμ. 6297 απόφαση του Γενικού Γραμματέα Περιφέρειας Κεντρικής Μακεδονίας (ΦΕΚ 1866/Β'/2007) «Αρμοδιότητα συντήρησης και τεχνικής αστυνόμευσης στο Οδικό Δίκτυο ευθύνης της Περιφέρειας Κεντρικής Μακεδονίας» όπως έχει τροποποιηθεί και ισχύει.
94. Η υπ' αριθμ. 15400/ΟΚ απόφαση του Γενικού Γραμματέα Περιφέρειας Πελοποννήσου (ΦΕΚ 1932/Β'/2007) «Καθορισμός των οδών της Περιφέρειας Πελοποννήσου που η συντήρησή τους ανήκει στην αρμοδιότητα των Υπηρεσιών της Περιφέρειας Πελοποννήσου και των Υπηρεσιών των Νομαρχιακών Αυτοδιοικήσεων» όπως έχει τροποποιηθεί και ισχύει.
95. Η υπ' αριθμ. 15844 απόφαση του Γενικού Γραμματέα Περιφέρειας Νοτίου Αιγαίου (ΦΕΚ 1985/Β'/2007) «Καθορισμός των οδών Περιφέρειας Νοτίου Αιγαίου που η συντήρηση τους ανήκει στην αρμοδιότητα των Υπηρεσιών των Νομαρχιακών Αυτοδιοικήσεων Δωδεκανήσου και Κυκλάδων» όπως έχει τροποποιηθεί και ισχύει.
96. Η υπ' αριθμ. 33269/912 απόφαση του Γενικού Γραμματέα Περιφέρειας Βορείου Αιγαίου (ΦΕΚ 1888/Β'/2007) «Καθορισμός των οδών των Νομών του Βορείου Αιγαίου που η συντήρησή τους ανήκει στην αρμοδιότητα των υπηρεσιών των Νομαρχιακών Αυτοδιοικήσεων Λέσβου, Χίου και Σάμου» όπως έχει τροποποιηθεί και ισχύει.
97. Η υπ' αριθμ. 55357/2305 απόφαση του Γενικού Γραμματέα Περιφέρειας Δυτικής Μακεδονίας (ΦΕΚ 992/Β'/2007) «Καθορισμός οδών που ανήκουν στην αρμοδιότητα συντήρησης των υπηρεσιών της Περιφέρειας Δυτικής Μακεδονίας και των Νομαρχιακών υποδιοικήσεων που υπάγονται στην Περιφέρεια» όπως έχει τροποποιηθεί από την υπ' αρ. 104320/4397/28-11-2012 απόφαση περιφερειάρχη Δυτ. Μακεδονίας (ΑΔΑ: Β4Μ77ΛΨ-6ΘΗ).
98. Η υπ' αριθμ. 3841 απόφαση του Γενικού Γραμματέα Περιφέρειας Θεσσαλίας (ΦΕΚ 2154/Β'/2007) «Καθορισμός οδών Περιφέρειας Θεσσαλίας που η συντήρησή τους ανήκει στην αρμοδιότητα των Υπηρεσιών της Περιφέρειας Θεσσαλίας και των Υπηρεσιών των Νομαρχιακών Αυτοδιοικήσεων» όπως

έχει τροποποιηθεί και ισχύει.Υ.Α. Φ 8/30400/3540 «Εσωτερικός Κανονισμός Λειτουργίας του ΟΣΕ Α.Ε» (ΦΕΚ 698Β/2012)

99. Υ. Α. Φ 32/28706/3354 «Εσωτερικός Κανονισμός Λειτουργίας της ΤΡΑΙΝΟΣΕ Α.Ε» (ΦΕΚ 697Β/2012)

100.Την ΥΑ 44403/2011 (ΦΕΚ 2492/Β'/2011) «Έγκριση τροποποίησης του Οργανισμού Εσωτερικής Υπηρεσίας της Περιφέρειας Αττικής»

101.Την ΥΑ 29310 οικ. Φ.109.1/27-06-2014 «Οργάνωση, Διάρθρωση Λειτουργία Ενιαίου Συντονιστικού Κέντρου Επιχειρήσεων (Ε.Σ.Κ.Ε.) του υπουργού Δημόσιας τάξης και Προστασίας του Πολίτη» (ΦΕΚ 1869/Β'/2014)

102.Το Π2α/Γ.Π.οικ.94064/19-08-2011 έγγραφο της Δ/σης Κοινωνικής Αντίληψης & Αλληλεγγύης του ΥΥΚΑ «Σχετικά με προγράμματα κοινωνικής προστασίας»

103.Τα υπ' αριθμ' 376/29-10-2012, 134655/141548/8-10-2012, 86070/3635/26-9-2012, 290/9-10-2012, 244912/1086/11-10-2012, 1101/22-10-2012, 37206/161/28-10-2012, 88485/50/28-10-2012, 1183/30-10-2012, 384452/1536/25-8-2012, Φ.3/153/12/24-10-2012 έγγραφα των περιφερειών Στερεάς Ελλάδας, Αττικής, Ηπείρου, Δυτικής Μακεδονίας, Δυτικής Ελλάδας, Θεσσαλίας, Βορείου Αιγαίου, Νοτίου Αιγαίου, ανατολικής Μακεδονίας & Θράκης, Κεντρικής Μακεδονίας και Κρήτης αντίστοιχα.

104.Το υπ' αριθμ. Φ 595/ΑΔ.741/Σ143/1-2-2010 έγγραφο της ΕΜΥ

105.Το υπ' αριθμ. Δ3β/40Β11/ΦΑ 15-11-2013 έγγραφο της Διεύθυνσης Συντήρησης Οδικών Έργων του ΥΠ.Υ.ΜΕ.ΔΙ

106.Το υπ' αριθμ. 7910/8-11-2017 έγγραφο της ΓΓΠΠ

107.Το υπ' αριθμ 6194/17-9-2012 έγγραφο της ΓΓΠΠ

108.Την υπ αριθμ. 109290/39629 Απόφαση Γ.Γ. Απ. Διοίκησης Αττικής (ΦΕΚ 4251/Β/2016)

109.Την υπ' αριθμ 4422/ΕΟ απόφαση της Περιφέρειας Αττικής «Καθορισμός των οδών του Ν. Αττικής που η συντήρηση τους ανήκει στην αρμοδιότητα των υπηρεσιών της Περιφέρειας Αττικής και των Νομαρχιών Αθηνών, Πειραιά, Ανατολικής Αττικής και Δυτικής Αττικής» (ΦΕΚ 1787/β/2007)

110.Την υπ' αριθμ Δ17α/10/173/15-11-2012 «Ανάθεση αρμοδιοτήτων που αφορούν στη διαχείριση δημόσιων έργων με Συμβάσεις Παραχώρησης, σε Ειδικές Υπηρεσίες Δημοσίων Έργων Μελετών Κατασκευών, Λειτουργίας και Συντήρησης Έργων Παραχώρησης, της Γενικής Γραμματείας Δημοσίων Έργων του Υπουργείου Ανάπτυξης Ανταγωνιστικότητας Υποδομών, Μεταφορών και Δικτύων.» (ΦΕΚ 3070/Β'/2012)

111.Το υπ' αριθμ Φ.970/ΑΔ:7753/Σ1863/22-11-2012 έγγραφο της ΕΜΥ

112.Το υπ' αριθμ. 2501/14/40-α'/ 20-11-2012 έγγραφο της Δ/σης Τροχαίας του Αρχηγείου της ΕΛΑΣ

113.Το υπ' αριθμ 1244/15/2185460/28-11-2015 έγγραφό της Δ/ση Γενικής Αστυνόμευσης του Αρχηγείου ΕΛ.ΑΣ

114.Τα υπ' αριθμ 69061Φ.702.16/29-11-2012, 71710/Φ.702.1/03-12-2015 έγγραφα του Αρχηγείου Π.Σ

115.Το υπ αριθμ. 1244/15/2185460/28-11-2015 έγγραφο του Αρχηγείου ΕΛ.ΑΣ

116.Την υπ αριθμ. 7575/18-10-2016 Απόφαση του Αναπληρωτή Υπουργού Εσωτερικών (ΦΕΚ 3591/Β'/4-11 2016, ΑΔΑ: 6ΖΞΖ465ΦΘΕ-ΚΜΤ

117.Το υπ' αριθμ. 8332/21-11-2016 έγγραφό μας

118.Το υπ' αριθμ. 2110/17-04-2013 έγγραφό μας

119.Το υπ' αριθμ. 9032/14-12-2016 έγγραφό μας

120.Το υπ' αριθμ. Δ28οικ.23795/1237/1-11-2012 έγγραφο της Δ/σης Κοινωνικής Αντίληψης και Αλληλεγγύης του Υπουργείου Εργασίας, Κοινωνικής Ασφάλισης & Πρόνοιας

121.Τα υπ' αριθμ. 2/52145/0026/01-07-2014 (ΑΔΑ: 7ΡΝΩΗ-ΨΟ2) και 2/86104/0026/11-09-2017 έγγραφα του Γενικού Λογιστηρίου του Κράτους

122. Το υπ' αριθμ 6748/09-10-2017 έγγραφό μας
123. Το υπ' αριθμ 4526/22-06-2017 έγγραφό μας
124. Το υπ' αριθμ 48852/2014/19-05-2015 (ορθή επανάληψη 05-06-2015) έγγραφο της Δ/σης Οικονομικών Τ.Α του Υπουργείου Εσωτερικών
125. Την υπ' αριθμ. 15299/17-03-2107 απόφαση του Υπουργού Μεταφορών και Υποδομών
126. Την Υ.Α. 57654/23-05-2017 «Ρύθμιση ειδικότερων θεμάτων λειτουργίας και διαχείρισης του Κεντρικού Ηλεκτρονικού Μητρώου Δημοσίων Συμβάσεων (ΚΗΜΔΗΣ) του Υπουργείου Οικονομίας και Ανάπτυξης.» (ΦΕΚ 1781/Β/2017)
127. Το υπ' αριθμ..2/16861/0026/31-03-2017 έγγραφο του Γενικού Λογιστηρίου του Κράτους
128. Το υπ' αριθμ 2300/29-03-2016 έγγραφο της Δ/σης Σχεδιασμού & Αντιμετώπισης Εκτάκτων Αναγκών της ΓΓΠΠ (ΑΔΑ: ΩΜΣΚ465ΦΘΕ-7ΒΞ).
129. το υπ αριθμ 7057/25-02-2015 έγγραφο του Υπουργείου Εσωτερικών ΑΔΑ ΒΜΑΛ465ΦΘΕ-Κ95.
130. Το υπ αριθμ 3948/06-02-2017 έγγραφο του Υπουργείου Εσωτερικών (ΑΔΑ:7Μ3Α465ΧΘ7-Υ30)
131. Το υπ' αριθμ 3854/10-06-2015 έγγραφό μας
132. Την Εγκύκλιος Αρ.10 με αριθμ .πρωτ 7207/7-03-2017 έγγραφο του ΥΠ.ΕΣ. (ΑΔΑ: Ψ65Π465ΧΘ7-4Ε8) και το 17939/30-05-2017 έγγραφο του ΥΠ.ΕΣ. (ΑΔΑ: 7ΖΜΥ465ΧΘ7-ΙΥΜ)
133. Την υπ. αριθμ. 187/2015 Γνωμοδότηση του Α2 Τμήματος Διακοπών του Ν.Σ.Κ
134. Τα υπ. αριθμ. 6776/5-10-2015 και 7026/14-10-2015 έγγραφα της Δ/σης Διεθνών Σχέσεων, Εθελοντισμού – Εκπαίδευσης και Εκδόσεων της ΓΓΠΠ
135. Το υπ αριθμ Δ28/ΓΠ25803/1457/27-3-2013 Έγγραφο του Υπουργείου Εργασίας Κοινωνικής Ασφάλισης και Πρόνοια
136. Την υπ' αριθμ. Δ3β/156/10-Ω/30-6-2003 απόφαση του ΥΠΕΧΩΔΕ
137. Την υπ' αριθμ Δ1α/ο/8/60/12-07-2004 απόφαση του ΥΠΕΧΩΔΕ
138. Το υπ' αριθμ 46096/22-07-2008 έγγραφο του Υπουργείου Εσωτερικών
139. Το Ν. 4633/2019 «Σύσταση Εθνικού Οργανισμού Δημόσιας Υγείας (ΕΟΔΥ), ρυθμίσεις για τα προϊόντα καπνού, άλλα ζητήματα του Υπουργείου Υγείας και λοιπές διατάξεις» ΦΕΚ 161/Α'/2019
140. Το Ν. 4622/2019 «Επιτελικό Κράτος: οργάνωση, λειτουργία και διαφάνεια της Κυβέρνησης, των κυβερνητικών οργάνων και της κεντρικής δημόσιας διοίκησης.» ΦΕΚ 133/Α'/2019
141. Το Ν.4605/2019 «Εναρμόνιση της ελληνικής νομοθεσίας με την Οδηγία (ΕΕ) 2016/943 του Ευρωπαϊκού Κοινοβουλίου και του Συμβουλίου της 8ης Ιουνίου 2016 σχετικά με την προστασία της τεχνογνωσίας και των επιχειρηματικών πληροφοριών που δεν έχουν αποκαλυφθεί (εμπορικό απόρρητο) από την παράνομη απόκτηση, χρήση και αποκάλυψή τους (ΕΕL 157 της 15.6.2016) Μέτρα για την επιτάχυνση του έργου του Υπουργείου Οικονομίας και Ανάπτυξης και άλλες διατάξεις.» ΦΕΚ 52/Α'/2019
142. Την υπ' αριθμ Δ1/ΓΠοικ.53542/17-07-2019 Εγκύκλιο (ΑΔΑ: ΨΦΙ1465ΦΥΟ-Φ1Δ) «Λήψη μέτρων διασφάλισης της Δημόσιας Υγείας μετά από έντονα καιρικά και πλημμυρικά φαινόμενα»
143. Το υπ' αριθμ 3955/ 21-01-2019 έγγραφο του Υπουργείου Εσωτερικών (ΑΔΑ:6Μ5Δ465ΧΘ7-3Χ7 «Προγραμματισμός προσλήψεων έκτακτου προσωπικού έτους 2019 στους ΟΤΑ α' και β' Βαθμού και στα ΝΠΙΔ αυτών»
144. Την ΚΥΑ 43726/2019 «Παροχή μέσων ατομικής προστασίας σε υπαλλήλους των ΟΤΑ α' και β' βαθμού και των νομικών προσώπων αυτών και μέτρα προληπτικής ιατρικής.» (ΦΕΚ 2208/Β'/2019).
145. Το υπ' αριθμ Δ1δ/ΓΠ οικ.16330/28-02-2019 έγγραφο με θέμα «Λήψη μέτρων διασφάλισης της ποιότητας του νερού ανθρώπινης κατανάλωσης μετά από έντονες βροχοπτώσεις και πλημμύρες»
146. Το υπ' αριθμ 8202/07-11-2018 έγγραφο ΓΓΠΠ «Ενημέρωση σχετικά με την διακοπή των μαθημάτων λόγω εκτάκτων αναγκών»

147. Το 8898/12-12-2019 έγγραφο ΓΓΠΠ «Σχέδιο δράσεων Πολιτικής Προστασίας για την αντιμετώπιση κινδύνων από χιονοπτώσεις και παγετό» (ΑΔΑ: 6ΨΔ046ΜΤΛΒ-ΡΤΘ)
148. Η υπ' αριθμ. 29190 οικ. Φ.109.1/7-7-2020 Απόφαση Γενικού Γραμματέα Πολιτικής Προστασίας «Κανονισμός Οργάνωσης και Λειτουργίας του Εθνικού Συντονιστικού Κέντρου Επιχειρήσεων και Διαχείρισης Κρίσεων (Ε.Σ.Κ.Ε.ΔΙ.Κ.), ρύθμιση θεμάτων διάρθρωσης, στελέχωσης και λοιπές διατάξεις.
149. Το από 21-10-2020 μήνυμα ηλεκτρονικού ταχυδρομείου της ΓΓΠΠ
150. Το από 03-11-2020 μήνυμα ηλεκτρονικού ταχυδρομείου του ΕΚΑΒ
151. Τα 11681/9-11-2020, 11682/9-11-2020 και 11693/9-11-2020 έγγραφα ΓΓΠΠ
152. Το από 13-11-2020 μήνυμα ηλεκτρονικού ταχυδρομείου του Αρχηγείου ΠΣ
153. Το από 18-11-2020 μήνυμα ηλεκτρονικού ταχυδρομείου του Αρχηγείου ΕΛ.ΑΣ.
154. Το από 23-11-2020 μήνυμα ηλεκτρονικού ταχυδρομείου της ΕΓΝΑΤΙΑΣ ΟΔΟΥ
155. Το AMSA_24774/13-11/2020 έγγραφο της ΑΥΤΟΚΙΝΗΤΟΔΡΟΜΟΣ ΑΙΓΑΙΟΥ ΑΕ
156. Το MRS-20201112-182498/12-11-2020 της ΜΟΡΕΑΣ Α.Ε.
157. Το από 16-11-2020 μήνυμα ηλεκτρονικού ταχυδρομείου της ΝΕΑ ΟΔΟΣ ΑΕ – ΚΕΝΤΡΙΚΗ ΟΔΟΣ Α.Ε>

ΠΑΡΑΡΤΗΜΑ Β**ΠΑΡΑΡΤΗΜΑ Β – ΑΚΡΩΝΥΜΙΑ**

Το παρόν προσαρτάται στο ΓΕΝΙΚΟ ΣΧΕΔΙΟ ΑΝΤΙΜΕΤΩΠΙΣΗΣ ΕΚΤΑΚΤΩΝ ΑΝΑΓΚΩΝ ΚΑΙ ΑΜΕΣΗΣ/ΒΡΑΧΕΙΑΣ ΔΙΑΧΕΙΡΙΣΗΣ ΤΩΝ ΣΥΝΕΠΕΙΩΝ ΑΠΟ ΤΗΝ ΕΚΔΗΛΩΣΗ ΧΙΟΝΟΠΤΩΣΕΩΝ ΚΑΙ ΠΑΓΕΤΟΥ (2^η έκδοση) και αποτελεί αναπόσπαστο τμήμα του

Ακρωνύμια

Copernicus/ EMS Copernicus/Emergency Management System

E.R.C.C Κέντρο Συντονισμού Αντιμετώπισης Έκτακτων Αναγκών της Ευρωπαϊκής Ένωσης

J.R.C Κοινό Ερευνητικό Κέντρο της Ε.Ε.

Α.Δ.ΜΗ.Ε Α.Ε Ανεξάρτητος Διαχειριστής Μεταφοράς Ηλεκτρικής Ενέργειας Α.Ε

ΑΠΣ/Ε.Σ.Κ.Ε.ΔΙ.Κ. Αρχηγείο Πυροσβεστικού Σώματος / Εθνικό Συντονιστικό Κέντρο Επιχειρήσεων και Διαχείρισης Κρίσεων

Γ.Γ.Δ.Ε Γενική Γραμματεία Δημοσίων Έργων

Γ.Γ.Π.Π Γενική Γραμματεία Πολιτικής Προστασίας

Γ.Δ.Α.Ε.Φ.Κ - Δ.Α.Ε.Φ.Κ Γενική Διεύθυνση και Διευθύνσεις Αποκατάστασης Επιπτώσεων Φυσικών Καταστροφών

Γ.Ε.ΕΘ.Α/ΕΘ.Κ.ΕΠΙΧ Γενικό Επιτελείο Εθνικής Αμύνης/ Εθνικό Κέντρο Επιχειρήσεων

Γ.Λ.Κ Γενικού Λογιστηρίου του Κράτους

Δ.Ε.Δ.Δ.Η.Ε Α.Ε Διαχειριστής Ελληνικού Δικτύου Διανομής Ηλεκτρικής Ενέργειας Α.Ε

Δ.Ε.Σ.Φ.Α Α.Ε Διαχειριστής Εθνικού Συστήματος Φυσικού Αερίου Α.Ε

Δ.Ε.Υ.Α Δημοτική Επιχείρηση Ύδρευσης και Αποχέτευσης

Ε.Α.Α.ΔΗ.ΣΥ. Ενιαία Ανεξάρτητη Αρχή Δημοσίων Συμβάσεων

Ε.Α.Γ.Μ.Ε. Ελληνική Αρχή Γεωλογικών και Μεταλλευτικών Ερευνών

Ε.Ε.Σ.Σ.Τ.Υ Α.Ε Ελληνική Εταιρεία Συντήρησης Σιδηροδρομικού Τροχαίου Υλικού Α.Ε.

Ε.Κ.Α.Β Εθνικό Κέντρο Άμεση Βοήθειας

Ε.Κ.Α.Β/Ο.ΔΙ.Κ Εθνικό Κέντρο Άμεση Βοήθειας /Ομάδα Διαχείρισης Κρίσεων

Ε.Κ.ΑΒ/ Ε.Τ.Ι.Κ. Εθνικό Κέντρο Άμεση Βοήθειας/ Ειδικό Τμήμα Ιατρικής Καταστροφών

Ε.Κ.Κ.Α Εθνικό Κέντρο Κοινωνικής Αλληλεγγύης

Ε.Μ.Α.Κ Ειδική Μονάδα Αντιμετώπισης Καταστροφών

Ε.Ο.Δ.Υ. Εθνικός Οργανισμός Δημόσιας Υγείας

Ε.ΣΥ.Δ.Υ Εθνικό Συμβούλιο Δημόσιας Υγείας

Ε.Υ.Δ.Ε Ειδική Υπηρεσία Δημοσίων Έργων

ΕΛ.ΑΣ/Ε.Σ.Κ.Ε.ΔΙ.Κ. Ελληνική Αστυνομία/ Ενιαίο Συντονιστικό Κέντρο Επιχειρήσεων και Διαχείρισης Κρίσεων

ΕΛ.Γ.Α Ελληνικός Οργανισμός Γεωργικών Ασφαλίσεων

Ε.ΥΔ.Α.Π. ΑΕ Επιχείρηση Ύδρευσης Αποχέτευσης Πρωτεύουσας

Κ.Σ.Ο.Π.Π Κεντρικό Συντονιστικό Όργανο πολιτικής Προστασίας

Λ.Σ-ΕΛ.ΑΚΤ Λιμενικό Σώμα/Ελληνική Ακτοφυλακή

ΜΕΦ Μονάδα Εμπλεκόμενων Φορέων (ΜΕΦ Unit3 -COMPRES) του Ε.Σ.Κ.Ε.ΔΙ.Κ.

Ο.Π.Ε.Κ.Ε.Π.Ε Οργανισμός Πληρωμών & Ελέγχου Κοινοτικών Ενισχύσεων Προσανατολισμού & Εγγυήσεων
Ο.Σ.Ε Α.Ε Οργανισμός Σιδηροδρόμων Ελλάδος
Ο.Τ.Α Οργανισμός Τοπικής Αυτοδιοίκησης
ΠΕ.ΠΥ.Δ./ ΠΕ.Κ.Ε. Περιφερειακή Πυροσβεστική Διοίκηση/ Περιφερειακό Κέντρο Επιχειρήσεων
Σ.Δ.Α.Α Σχέδιο Διαχείρισης Ανθρώπινων Απωλειών
Π.Ε.Σ.Ο.Π.Π Περιφερειακό Επιχειρησιακό Συντονιστικό Όργανο Πολιτικής Προστασίας Περιφερειακών Ενοτήτων
Τ.Ε.Σ.Ο.Π.Π Τοπικό Επιχειρησιακό Συντονιστικό Όργανο Πολιτικής Προστασίας
ΥΠ.Ε.Ξ/ΜΔΚ Υπουργείο Εξωτερικών/ Μονάδα Διαχείρισης Κρίσεων
ΥΠ.ΕΣ Υπουργείο Εσωτερικών

ΠΑΡΑΡΤΗΜΑ Γ**ΠΑΡΑΡΤΗΜΑ Γ – ΧΑΡΤΟΓΡΑΦΙΚΟ ΥΛΙΚΟ**

Το παρόν προσαρτάται στο Σχέδιο Αντιμετώπισης Εκτάκτων Αναγκών και Άμεσης/Βραχείας Διαχείρισης Συνεπειών από την Εκδήλωση Χιονοπτώσεων και Παγετού (2^η Έκδοση) και αποτελεί αναπόσπαστο τμήμα του.

ΧΑΡΤΟΓΡΑΦΙΚΟ ΥΛΙΚΟ

- Χαρτογραφική αποτύπωση των διοικητικών ορίων του Δήμου Μυτιλήνης
- Χαρτογραφική αποτύπωση της κατανομής των αρμοδιοτήτων συντήρησης του οδικού δικτύου του Δήμου Μυτιλήνης, όπως έχει αναρτηθεί στον ιστοχώρο της Γ.Γ.Π.Π. (www.civilprotection.gr) και ειδικότερα στην ενότητα «**ΘΕΜΑΤΙΚΟΙ ΧΑΡΤΕΣ ΣΧΕΔΙΩΝ ΠΟΛΙΤΙΚΗΣ ΠΡΟΣΤΑΣΙΑΣ**» και στο πεδίο «**Κατανομή Αρμοδιοτήτων Συντήρησης Οδικού Δικτύου**». Στους ανωτέρω χάρτες αποτυπώνονται επίσης τα όρια των Περιφερειακών Ενοτήτων και των Δήμων, καθώς και οι κυριότερες πόλεις της Περιφέρειας.
- Χαρτογραφική αποτύπωση οικισμών, οδικού δικτύου και ορίων Πυροσβεστικών Υπηρεσιών.
- Χάρτης Γενικών στοιχείων Δήμου Μυτιλήνης
- Χάρτης υδρογραφικού δικτύου Δήμου Μυτιλήνης

Επίσης, στο Παράρτημα Γ δύναται να συμπεριληφθεί και όποιο άλλο χαρτογραφικό υλικό διαθέτει ο Δήμος και συμβάλλει στην αντιμετώπιση εκτάκτων αναγκών και τη διαχείριση των συνεπειών που μπορεί να προκύψουν από την εκδήλωση χιονοπτώσεων και παγετού όπως:

- Χάρτες με τους διαθέσιμους θερμαινόμενους χώρους
- Χάρτες με σημεία διάθεσης αλατιού

*Αντί χαρτών με τους διαθέσιμους θερμαινόμενους χώρους και με σημεία διάθεσης αλατιού, βλέπε παράγραφο 3.1.



Χαρτογραφική αποτύπωση διοικητικών ορίων Δήμου Μυτιλήνης

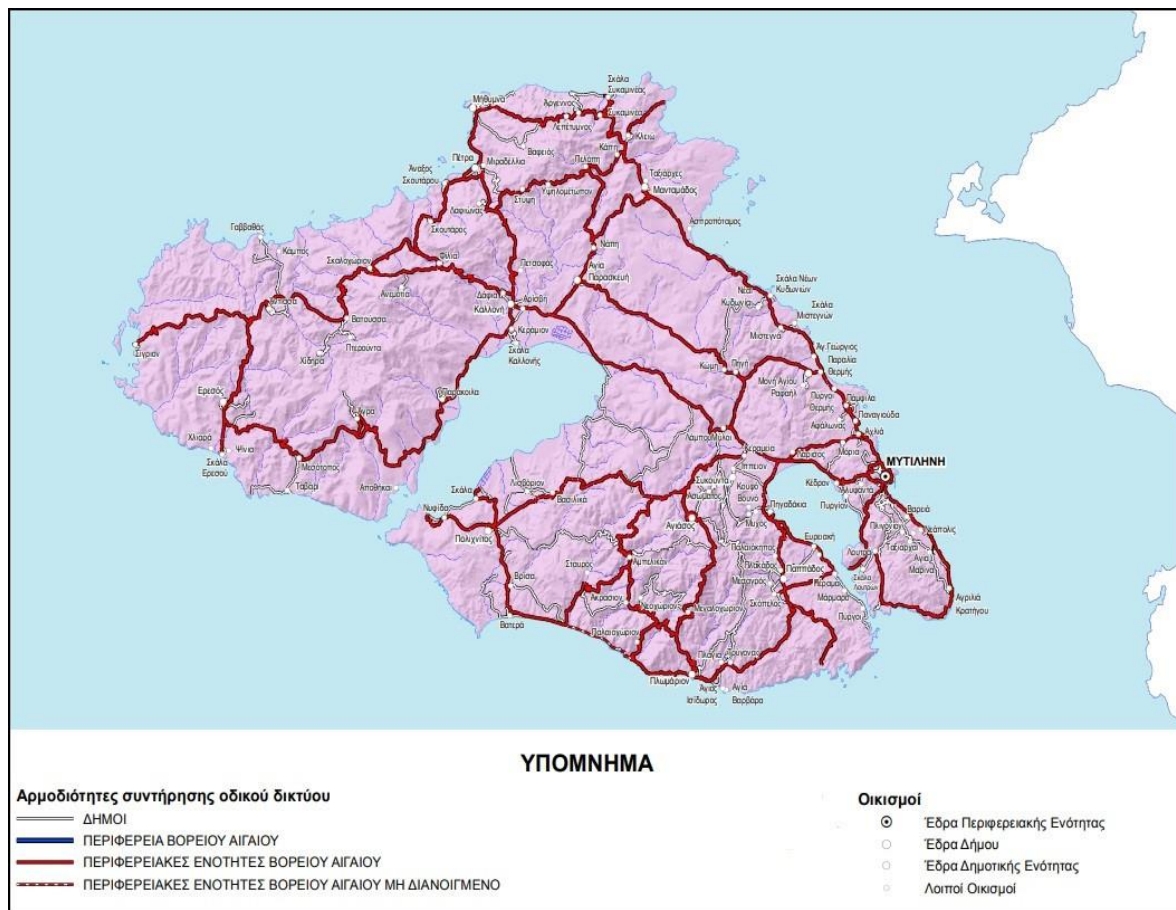

Χάρτης κατανομής των αρμοδιοτήτων συντήρησης του οδικού δικτύου

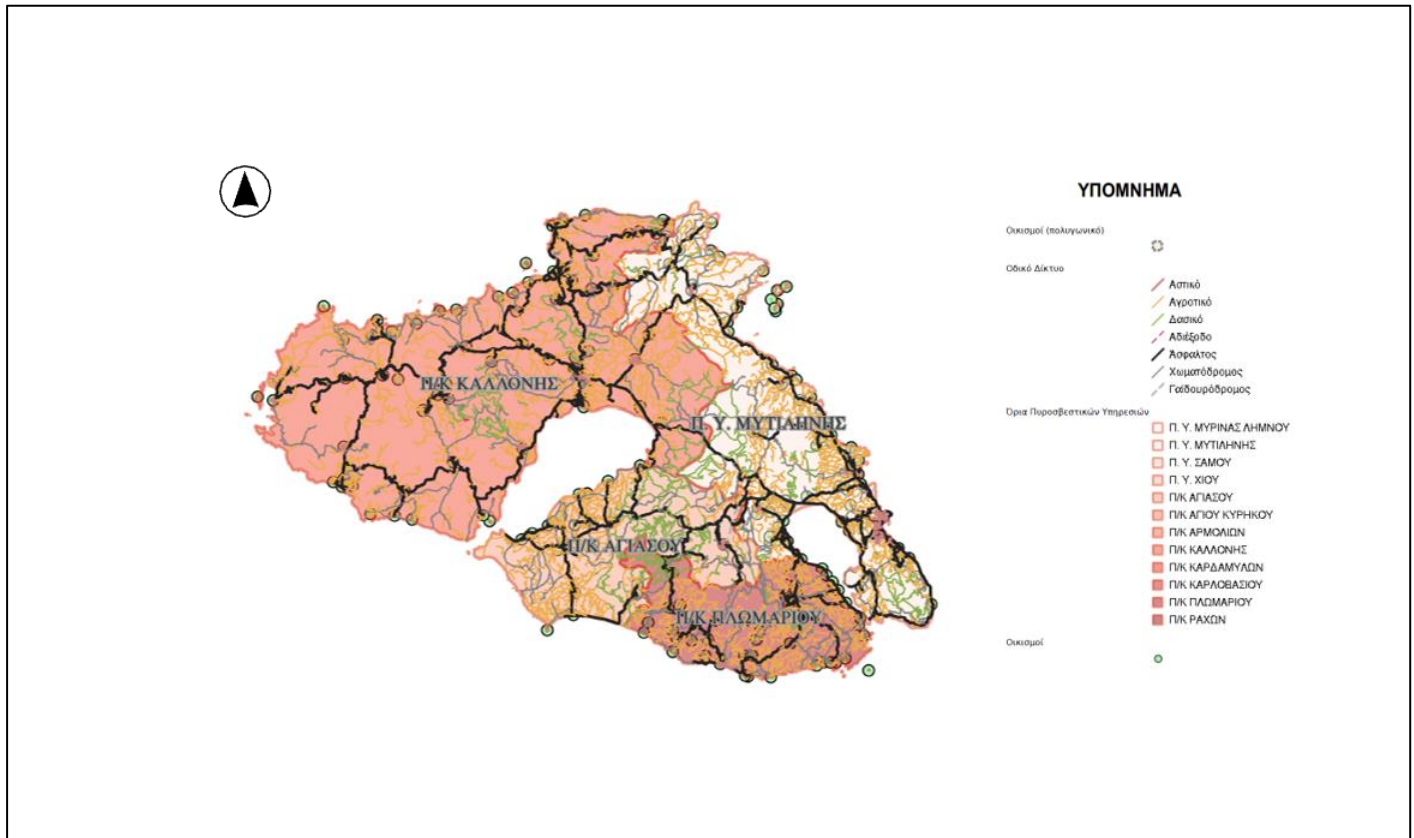

Χαρτογραφική αποτύπωση οικισμών, οδικού δικτύου και ορίων Πυροσβεστικών Υπηρεσιών.



Χάρτης με γενικά στοιχεία (οικισμοί, υδρογραφικό δίκτυο και κατηγορίες οδικού δικτύου) για το Δήμο Μυτιλήνης της Ν. Λέσβου.



Χάρτης υδρογραφικού δικτύου Δήμου Μυτιλήνης.

ΠΑΡΑΡΤΗΜΑ Δ**ΠΑΡΑΡΤΗΜΑ Δ – ΧΕΙΜΕΡΙΝΗ ΣΥΝΤΗΡΗΣΗ ΟΔΙΚΟΥ ΔΙΚΤΥΟΥ**

Το παρόν προσαρτάται στο ΣΧΕΔΙΟ ΑΝΤΙΜΕΤΩΠΙΣΗΣ ΕΚΤΑΚΤΩΝ ΑΝΑΓΚΩΝ ΚΑΙ ΆΜΕΣΗΣ/ΒΡΑΧΕΙΑΣ ΔΙΑΧΕΙΡΙΣΗΣ ΤΩΝ ΣΥΝΕΠΕΙΩΝ ΑΠΟ ΤΗΝ ΕΚΔΗΛΩΣΗ ΧΙΟΝΟΠΤΩΣΕΩΝ ΚΑΙ ΠΑΓΕΤΟΥ (2^η έκδοση) και αποτελεί αναπόσπαστο τμήμα του

Δ1. ΕΡΓΑ ΚΑΙ ΔΡΑΣΕΙΣ ΧΕΙΜΕΡΙΝΗΣ ΣΥΝΤΗΡΗΣΗΣ ΣΤΟ ΟΔΙΚΟ ΔΙΚΤΥΟ

Για την αντιμετώπιση των προβλημάτων που προκύπτουν από χιονοπτώσεις και παγετό (αποκλεισμός δρόμων, ακινητοποίηση οχημάτων, κλπ.), οι φορείς που έχουν την αρμοδιότητα συντήρησης και λειτουργίας του οδικού δικτύου της χώρας προγραμματίζουν έργα και δράσεις οι οποίες εμπίπτουν στην έννοια της συντήρησης και λειτουργίας του οδικού δικτύου και αναφέρονται ως χειμερινή συντήρηση.

Η χειμερινή συντήρηση αφορά στις απαιτούμενες εργασίες για την αντιμετώπιση του πάγου και την απομάκρυνση του χιονιού από το οδόστρωμα του οδικού δικτύου.

Βασικός στόχος των ανωτέρω έργων και δράσεων είναι, στο μέτρο του εφικτού, η ασφαλής κυκλοφορία στο οδικό δίκτυο και ο περιορισμός στο ελάχιστο των καθυστερήσεων και των ατυχημάτων που οφείλονται στις χιονοπτώσεις και παγετό.

Τα ανωτέρω, δεν εμπίπτουν στην κατηγορία των έργων και δράσεων Πολιτικής Προστασίας. Ωστόσο η ένταση και η έκταση των φαινομένων και η δυσκολία συντονισμού των φορέων στην από κοινού αντιμετώπιση προβλημάτων από χιονοπτώσεις και παγετό στο οδικό δίκτυο ενδέχεται να οδηγήσει σε καταστάσεις έκτακτης ανάγκης Πολιτικής Προστασίας.

Το γεγονός αυτό καθιστά σκόπιμο να γίνει ιδιαίτερη αναφορά στα έργα και δράσεις που υλοποιούνται από τους φορείς χειμερινής συντήρησης του οδικού δικτύου της χώρας, στις αρμοδιότητές τους, καθώς και στον αντίστοιχο σχεδιασμό τους.

Εν συνεχεία και έχοντας υπ' όψη ότι, η ένταση και η έκταση των φαινομένων, μπορεί να οδηγήσει σε καταστάσεις έκτακτης ανάγκης, έχει βαρύνουσα σημασία η παροχή συντονιστικών οδηγιών προς τους φορείς χειμερινής συντήρησης αναφορικά με τον συντονισμό και τη συνέργεια με τους φορείς αντιμετώπισης εκτάκτων αναγκών (ΕΛ.ΑΣ., Π.Σ, κλπ.) σε ειδικότερες δράσεις για την από κοινού αντιμετώπιση προβλημάτων λόγω χιονοπτώσεων και παγετού στο οδικό δίκτυο της χώρας.

Δ1.1 Προγραμματισμός έργων και δράσεων χειμερινής συντήρησης για την αντιμετώπιση προβλημάτων από χιονοπτώσεις και παγετό στο οδικό δίκτυο

Η χειμερινή συντήρηση αφορά συνήθως την περίοδο από το δεύτερο δεκαπενθήμερο του μηνός Νοεμβρίου ως και τις αρχές Απριλίου. Σε ορισμένες περιπτώσεις η περίοδος αυτή δύναται να διαφοροποιείται, ιδιαίτερα σε ορεινές περιοχές.

Για την αποτελεσματική εκτέλεση της χειμερινής συντήρησης κρίνεται σκόπιμη η λειτουργία σταθμών αποχιονισμού και ανεφοδιασμού κατά μήκος του οδικού δικτύου, όπως επίσης και ο καθορισμός λειτουργικών διαδικασιών.

Στην έννοια των λειτουργικών διαδικασιών εμπίπτουν και τα **σχέδια αποχιονισμού και αντιμετώπισης παγετού**, τα οποία συντάσσονται πριν την έναρξη της χειμερινής περιόδου από τις αρμόδιες οργανικές μονάδες των φορέων που έχουν την ευθύνη της λειτουργίας και συντήρησης του οδικού δικτύου, όπως αυτές προσδιορίζονται στο **παράρτημα Ε2** του παρόντος (Αρμοδιότητες φορέων χειμερινής συντήρησης οδικού δικτύου).

Στα σχέδια αυτά, τα οποία δεν αποτελούν σχέδια Πολιτικής Προστασίας¹⁸, προσδιορίζονται τα μέσα και το ανθρώπινο δυναμικό που θα χρησιμοποιηθούν, καθορίζονται τα δρομολόγια και οι προτεραιότητες ανά οδικό άξονα, η ετοιμότητα, οι επικοινωνίες, όπως επίσης και ζητήματα σχετικά με την υγιεινή και ασφάλεια του προσωπικού.

Σημειώνεται ότι στο στάδιο του σχεδιασμού το ιστορικό των χιονοπτώσεων και παγετού καθώς και των σχετικών επιπτώσεων που σημειώθηκαν κατά τα προηγούμενα έτη, μπορούν να αποτελέσουν αξιόπιστη πηγή καθορισμού του εξοπλισμού και των υλικών που θα απαιτηθούν, όπως επίσης και προγραμματισμού του αναγκαίου ανθρώπινου δυναμικού.

Για τον καλύτερο προγραμματισμό της χειμερινής συντήρησης, τα σχετικά έργα και εργασίες δύναται να διαχωριστούν σε τρία χρονικά στάδια-περιόδους.

Στάδιο 1^ο : Προ-χειμερινή περίοδος.

Η περίοδος αυτή καλύπτει το χρονικό διάστημα από το τέλος της προηγούμενης χειμερινής περιόδου ως και ένα μήνα πριν την έναρξη της νέας.

- Έκδοση διοικητικών πράξεων και κανονιστικών αποφάσεων προσδιορισμού αρμόδιων οργανικών μονάδων για την εκτέλεση έργων και δράσεων για την αντιμετώπιση χιονοπτώσεων και παγετού ανά οδικό άξονα, με βάση το ισχύον θεσμικό πλαίσιο.
- Αποτίμηση του έργου του αποχιονισμού κατά την προηγούμενη χειμερινή περίοδο με συστηματική καταγραφή των προβλημάτων που προέκυψαν.
- Προγραμματισμός πόρων και ανθρώπινου δυναμικού για την επόμενη χειμερινή περίοδο, βάσει νέας εμπειρίας και νέας αποτίμησης προηγούμενων ετών, με στόχο την βελτίωση του σχεδιασμού.
- Διατύπωση προτάσεων για την εξασφάλιση των αναγκαίων πόρων.
- Προμήθεια και αποθήκευση υλικών (πχ αλάτι¹⁹, ψηφίδα, κτλ.) βάσει των προβλεπόμενων αναγκών.
- Συντήρηση εξοπλισμού και μηχανημάτων

¹⁸ Όπως ορίζονται στο άρθρο 3 του Γενικού Σχεδίου Πολιτικής Προστασίας « Ξενοκράτης» (ΥΑ 1299/7-4-2003 - ΦΕΚ 423/Β΄/2003)

¹⁹ Σύμφωνα με τη διεθνή βιβλιογραφία και πρακτική, το αλάτι είναι το σύνηθες αντιπαγετικό υλικό που χρησιμοποιείται στη χειμερινή συντήρηση των οδών. Το αλάτι αποχιονισμού χρησιμοποιείται προληπτικά για την αποφυγή δημιουργίας στρώματος χιονιού ή πάγου στο οδόστρωμα, αλλά και για το λιώσιμο ήδη υπάρχοντος στρώματος χιονιού ή πάγου. Είναι αποτελεσματικό σε θερμοκρασίες μέχρι -5°C, ενώ με παρουσία ήλιου ή βαριάς κυκλοφορίας μπορεί να είναι αποτελεσματικό μέχρι -10°C.

Στάδιο 2^ο : Περίοδος προετοιμασίας.

Η περίοδος αυτή καλύπτει το χρονικό διάστημα ενός μηνός πριν την έναρξη της νέας χειμερινής περιόδου.

- Έκδοση σχεδίων για την εκτέλεση έργων και δράσεων για την αντιμετώπιση χιονοπτώσεων και παγετού βάσει των πιστώσεων που εγκρίθηκαν ή προβλέπεται να εγκριθούν.
- Ολοκλήρωση διαδικασιών προγραμματισμένης μίσθωσης ιδιωτικών μέσων, όταν αυτό απαιτείται βάσει του αναθεωρημένου σχεδιασμού .
- Ολοκλήρωση διαδικασιών πρόσληψης εποχιακού εργατοτεχνικού προσωπικού, όταν αυτό απαιτείται, για κάλυψη υπηρεσιακών αναγκών.
- Κατανομή προσωπικού και ορισμός υπευθύνων για την οργάνωση και λειτουργία των προβλεπόμενων από το σχεδιασμό εγκαταστάσεων (εργοτάξια, αποθήκες άλατος, κλπ.). Έλεγχος καλής λειτουργίας των μηχανημάτων και του εξοπλισμού και άμεση συντήρησή τους, αν αυτό απαιτείται και δεν έχει ήδη πραγματοποιηθεί.
- Καθορισμός υπευθύνων ανά οδικό άξονα για τον αποχιονισμό και την αντιμετώπιση παγετού βάσει του αντίστοιχου σχεδιασμού. Ορισμός επικεφαλής συντονιστή και της έδρας του.
- Προγραμματισμός βαρδιών και επιφυλακών του προσωπικού βάσει του αντίστοιχου σχεδιασμού.
- Έκδοση οδηγιών από τον επικεφαλής συντονιστή για την υλοποίηση των δράσεων και την ασφάλεια του προσωπικού επέμβασης και μέσων, έτσι ώστε να μην δημιουργείται κίνδυνος ή ζημία, με βάση τις κατευθυντήριες οδηγίες που έχουν εκδοθεί από την κεντρική διοίκηση.
- Προτεραιοποίηση των οδικών αξόνων ως προς την επέμβαση σε περιπτώσεις αδυναμίας συνολικής αντιμετώπισης προβλημάτων λόγω εκτεταμένων χιονοπτώσεων και παγετού.
- Διασφάλιση λειτουργίας του φορέα σε περιπτώσεις καταστάσεων έκτακτης ανάγκης.
- Συσκέψεις με άλλους επιχειρησιακά εμπλεκόμενους φορείς για την καλύτερη επικοινωνία και συντονισμό των επιχειρήσεων στην από κοινού αντιμετώπιση προβλημάτων από χιονοπτώσεις και παγετό.
- Συμμετοχή του φορέα χειμερινής συντήρησης στα Περιφερειακά Επιχειρησιακά Συντονιστικά Όργανα Πολιτικής Προστασίας (ΠΕΣΟΠ) των Περιφερειακών Ενότητων και Τοπικά Επιχειρησιακά Συντονιστικά Τοπικά Όργανα Πολιτικής Προστασίας (ΤΕΣΟΠ) των Δήμων με θέμα το συντονισμό των υπηρεσιών της Περιφερειακής Ενότητας ή του Δήμου με άλλους φορείς που εμπλέκονται σε δράσεις αποχιονισμού στο οδικό δίκτυο της Περιφερειακής Ενότητας ή του Δήμου αντίστοιχα, με στόχο την αποφυγή καταστάσεων έκτακτης ανάγκης.

Στάδιο 3^ο : Χειμερινή περίοδος

Η περίοδος αυτή καλύπτει το χρονικό διάστημα υλοποίησης του σχεδιασμού, σύμφωνα πάντα με τις επικρατούσες καιρικές συνθήκες στα διάφορα γεωγραφικά διαμερίσματα της χώρας.

- Διασφάλιση ροής πληροφοριών προς την έδρα του επικεφαλής συντονιστή σχετικών με μετεωρολογικές προβλέψεις και προειδοποιήσεις της ΕΜΥ καθώς και πληροφοριών από την επιτήρηση του οδικού δικτύου για λόγους ετοιμότητας.
- Εφαρμογή του αντίστοιχου σχεδιασμού όπου αυτό επιβάλλεται.
- Ανακατανομή πόρων, όταν τούτο κρίνεται απαραίτητο, βάσει της εξέλιξης των καιρικών φαινομένων.
- Προμήθεια επιπλέον υλικών (άλατος, ψηφίδας, κτλ.) όταν οι επικρατούσες ή οι προβλεπόμενες συνθήκες το απαιτούν. Άμεση επιδιόρθωση βλαβών εξοπλισμού και μέσων.
- Αποκλιμάκωση εργασιών και δράσεων βάσει του αντίστοιχου σχεδιασμού.

Η ανωτέρω αναφορά στον προγραμματισμό έργων και δράσεων χειμερινής συντήρησης για την αντιμετώπιση προβλημάτων από χιονοπτώσεις και παγετό στο οδικό δίκτυο και ο διαχωρισμός τους σε χρονικά στάδια – περιόδους, είναι ενδεικτική και δύναται να διαφοροποιείται ανάλογα με τις δυνατότητες των φορέων υλοποίησης.

Τέλος, επισημαίνεται ότι η απορροή από μεγάλα αποθέματα αλατιού που χρησιμοποιείται στην χειμερινή συντήρηση των οδών, ενδέχεται να έχει αρνητικές επιπτώσεις στο περιβάλλον (μόλυνση των υδατορεμάτων και των υπογείων υδάτων, κλπ.). Για το λόγο αυτό κρίνεται απαραίτητη η απομάκρυνση τυχόν περίσσειας αλατιού που χρησιμοποιήθηκε για τον αποχιονισμό, από σημεία προσωρινής εναπόθεσης ή και από τα περιθώρια του οδοστρώματος.

Δ2. ΡΟΛΟΙ ΚΑΙ ΑΡΜΟΔΙΟΤΗΤΕΣ ΦΟΡΕΩΝ ΧΕΙΜΕΡΙΝΗΣ ΣΥΝΤΗΡΗΣΗΣ ΣΤΟ ΟΔΙΚΟ ΔΙΚΤΥΟ

Δ2.1 Χαρτογραφική αποτύπωση αρμοδιοτήτων συντήρησης οδικού δικτύου της χώρας

Η Δ/ση Σχεδιασμού και Αντιμετώπισης Εκτάκτων Αναγκών της ΓΓΠΠ, στο πλαίσιο του συντονιστικού της ρόλου και με στόχο την αποσαφήνιση των αρμοδιοτήτων των φορέων που εμπλέκονται σε έργα και δράσεις συντήρησης του οδικού δικτύου, συμπεριλαμβανομένης και της χειμερινής συντήρησης, αλλά και της χωρικής κατανομής των ανωτέρω αρμοδιοτήτων ανά φορέα, προχώρησε στην χαρτογραφική αποτύπωση της κατανομής των αρμοδιοτήτων συντήρησης του οδικού δικτύου της χώρας με την χρήση Γεωγραφικών Συστημάτων Πληροφοριών.

Ειδικότερα, η Διεύθυνση Σχεδιασμού και Αντιμετώπισης Εκτάκτων Αναγκών της ΓΓΠΠ με το 7910/08-11-2017 έγγραφό της απέστειλε σε όλους τους εμπλεκόμενους φορείς ένα ολοκληρωμένο τεύχος κατανομής αρμοδιοτήτων συντήρησης του οδικού δικτύου της χώρας, προς διευκόλυνση του έργου τους, το οποίο συμπεριλαμβάνει 67 χάρτες σε επίπεδο Περιφερειακής Ενότητας ενώ παράλληλα συντάξε και 14 χάρτες σε επίπεδο Περιφέρειας με διάσταση εκτύπωσης Α1. Αντίγραφο του ανωτέρω εγγράφου και των σχετικών χαρτών έχει αναρτηθεί στον ιστοχώρο της Γ.Γ.Π.Π. και ειδικότερα στον σύνδεσμο (www.civilprotection.gr/el/κατανομή-αρμοδιοτήτων-συντήρησης-οδικού-δικτύου).

Η ανωτέρω χαρτογραφική απεικόνιση πραγματοποιήθηκε με σκοπό την διευκόλυνση του έργου των φορέων αντιμετώπισης εκτάκτων αναγκών (ΕΛ.ΑΣ., Πυροσβεστικό Σώμα, ΕΚΑΒ) και των φορέων λειτουργίας και συντήρησης των δικτύων κοινής ωφέλειας (ΔΕΗ, ΔΕΔΔΗΕ, ΑΔΜΗΕ, ΔΕΣΦΑ, φορείς παροχής τηλεπικοινωνιακών υπηρεσιών), με την παροχή χαρτογραφικών προϊόντων μικρής κλίμακας, τα οποία σε αδρές γραμμές θα αποσαφηνίζουν τον φορέα συντήρησης, άρα και τον φορέα αποκατάστασης την βατότητας, κάθε τμήματος του οδικού δικτύου.

Διευκρινίζεται ότι η χαρτογραφική αποτύπωση αφορά αποκλειστικά την κατανομή των αρμοδιοτήτων συντήρησης και όχι την αποτύπωση του χαρακτηρισμού των τμημάτων του οδικού δικτύου (Εθνικό, Επαρχιακό, Δημοτικό) η οποία μπορεί να διαφοροποιείται κατά περίπτωση και η οποία έχει πραγματοποιηθεί από την Διεύθυνση Οδικών Υποδομών (Δ13) της Γενικής Γραμματείας Υποδομών.

Η αρχική χαρτογραφική αποτύπωση υποβλήθηκε στους αρμόδιους φορείς προς επικύρωση πριν την οριστική της έκδοση. Δεδομένου όμως ότι η κλίμακα στην οποία πραγματοποιήθηκε η επικύρωση της χαρτογραφικής αποτύπωσης σε πολλές περιπτώσεις δεν επέτρεπε την λεπτομερή διόρθωση της χάραξης των επί μέρους τμημάτων του οδικού δικτύου από τις Δ/σεις Τεχνικών έργων, αλλά και του γεγονότος ότι η διαδικασία επικύρωσης για την ηπειρωτική χώρα ολοκληρώθηκε το 2009, είχε ως αποτέλεσμα σε πολλές περιπτώσεις να μην έχουν ενσωματωθεί αλλαγές στην κατανομή των αρμοδιοτήτων, νέες χαράξεις κ.τ.λ., που προέκυψαν έκτοτε.

Με σκοπό την διόρθωση τυχόν παραλήψεων, αλλά και την διαρκή επικαιροποίηση της χαρτογραφικής αποτύπωσης, η Δ/ση Σχεδιασμού και Αντιμετώπισης Εκτάκτων Αναγκών της ΓΓΠΠ

απέστειλε σε όλους τους εμπλεκόμενους φορείς το 4103/08-06-2018 έγγραφο με τίτλο «Διαδικασία επικαιροποίησης της χαρτογραφικής αποτύπωσης αρμοδιοτήτων συντήρησης οδικού δικτύου της Χώρας» με το οποίο ζήτησε από τους φορείς συντήρησης του οδικού δικτύου (Υπηρεσίες του Υπουργείου Υποδομών και Μεταφορών, Εταιρίες Παραχώρησης, Δ/νσεις Τεχνικών Έργων των Περιφερειών και των Περιφερειακών Ενοτήτων) να προχωρήσουν εκ νέου σε έλεγχο των δεδομένων που αφορούν τα τμήματα του οδικού δικτύου αρμοδιότητος τους και να αποστέλλουν στην Δ/νση Σχεδιασμού και Αντιμετώπισης Εκτάκτων Αναγκών της ΓΓΠΠ τυχόν διορθώσεις ή προσθήκες ώστε να καταστεί δυνατή η διόρθωση και η επικαιροποίηση των δεδομένων και των σχετικών χαρτών.

Οι υποδείξεις και διορθώσεις που αποστέλλονται από φορείς στο ανωτέρω πλαίσιο, ενσωματώνονται το συντομότερο δυνατό από την λήψη τους και στην συνέχεια αναρτάται στην ιστοσελίδα της ΓΓΠΠ η επικαιροποιημένη έκδοση του τεύχους κατανομής αρμοδιοτήτων συντήρησης του οδικού δικτύου της χώρας, καθώς και επικαιροποιημένοι χάρτες σε επίπεδο Περιφέρειας με διάσταση εκτύπωσης Α1.

Η διαδικασία αυτή βρίσκεται σε εξέλιξη, οπότε η εκάστοτε έκδοση της χαρτογραφικής αποτύπωσης των αρμοδιοτήτων συντήρησης του οδικού δικτύου δεν θεωρείτε τελική, αλλά δύναται να αναθεωρηθεί εκ νέου εφόσον προκύψουν σχόλια και παρατηρήσεις από τους αρμόδιους φορείς.

Τέλος διευκρινίζεται ότι, η χαρτογραφική απεικόνιση της κατανομής των αρμοδιοτήτων συντήρησης του οδικού δικτύου της χώρας, δεν είναι δεσμευτική για τους φορείς συντήρησης και δεν υποκαθιστά, τις σχετικές αποφάσεις σε εθνικό, περιφερειακό και τοπικό επίπεδο.

Δ2.2 Αρμοδιότητες φορέων χειμερινής συντήρησης στα ολοκληρωμένα τμήματα αυτοκινητοδρόμων

Οι αρμοδιότητες των φορέων χειμερινής συντήρησης στα ολοκληρωμένα τμήματα αυτοκινητοδρόμων, όπως επίσης και των φορέων παρακολούθησης και επίβλεψης των συμβάσεων παραχώρησης περιγράφονται στον **Πίνακα 1** του **Παραρτήματος ΣΤ**.

Αναλυτικότερη περιγραφή των ρόλων και αρμοδιοτήτων των φορέων χειμερινής συντήρησης στα ολοκληρωμένα τμήματα αυτοκινητοδρόμων, για λόγους πληρέστερης ενημέρωσης όλων των εμπλεκόμενων φορέων, παρατίθεται στο **Παράρτημα Ε** του παρόντος, καθώς και στο ΑΠ 7910/8-11-2017 έγγραφο ΓΓΠΠ.

Δ2.3 Αρμοδιότητες φορέων χειμερινής συντήρησης στο εθνικό και επαρχιακό οδικό δίκτυο (πρωτεύον και δευτερεύον οδικό δίκτυο)

Μετά την εφαρμογή του Προγράμματος «Καλλικράτης» (Ν.3852/2010, ΦΕΚ 87/Α'/2010) οι αρμοδιότητες για τη συντήρηση των οδών που ανήκαν στις καταργηθείσες Νομαρχιακές Αυτοδιοικήσεις (επαρχιακό οδικό δίκτυο) και στις πρώην κρατικές Περιφέρειες (εθνικό οδικό δίκτυο), περιήλθαν πλέον στις νέες Περιφέρειες που συστήθηκαν με τον Ν. 3852/10 και ασκούνται από τις αρμόδιες υπηρεσίες τους (αρθ. 186 παρ.ΙΙ.ΣΤ.1 του Ν.3852/2010).

Στον **Πίνακα 2** του **Παραρτήματος ΣΤ** παρουσιάζονται οι οργανικές μονάδες των Περιφερειών (Δ/νσεις Τεχνικών Έργων, κλπ.) που έχουν αρμοδιότητες χειμερινής συντήρησης στο εθνικό και επαρχιακό οδικό δίκτυο της χώρας, σύμφωνα με τις κανονιστικές πράξεις που έχουν εκδοθεί για το σκοπό αυτό και έχουν κοινοποιηθεί στην ΓΓΠΠ μετά από σχετική αλληλογραφία (6194/17-9-2012 έγγραφο της ΓΓΠΠ).

Διευκρινίζεται ότι σύμφωνα με την νομοθεσία περί Δημοσίων Συμβάσεων Έργων, Προμηθειών και Υπηρεσιών (Ν.4412/16, ΦΕΚ 147/Α'/2016, όπως έχει τροποποιηθεί και ισχύει) **Προϊσταμένη Αρχή ή Εποπτεύουσα Αρχή** είναι η αρχή ή η υπηρεσία ή το όργανο του φορέα κατασκευής του έργου που εποπτεύει την κατασκευή του ασκώντας για λογαριασμό του αποφασιστικές αρμοδιότητες, ιδίως σε θέματα τροποποίησης των όρων της σύμβασης, ενώ **Διευθύνουσα Υπηρεσία ή Επιβλέπουσα Υπηρεσία**

είναι η τεχνική υπηρεσία του φορέα κατασκευής του έργου που είναι αρμόδια για την παρακολούθηση, έλεγχο και διοίκηση της κατασκευής του έργου.

Αναλυτικότερη περιγραφή των ρόλων και αρμοδιοτήτων των οργανικών μονάδων των Περιφερειών (Δ/νσεις Τεχνικών Έργων, κλπ.) που έχουν αρμοδιότητες χειμερινής συντήρησης στο εθνικό και επαρχιακό οδικό δίκτυο της χώρας, για λόγους πληρέστερης ενημέρωσης όλων των εμπλεκόμενων φορέων, παρατίθεται στο ΑΠ 7910/8-11-2017 έγγραφο ΓΓΠΠ.

Δ2.4 Αρμοδιότητες φορέων χειμερινής συντήρησης στο υπόλοιπο δημόσιο οδικό δίκτυο (δημοτικοί οδοί, κλπ.)

Το υπόλοιπο δημόσιο οδικό δίκτυο, όπως προκύπτει από τις αποφάσεις του Υπουργού ΠΕΧΩΔΕ και των Γενικών Γραμματέων των πρώην κρατικών Περιφερειών που εκδόθηκαν σε εφαρμογή του Ν.3481/2006 (ΦΕΚ 162/Α/2-8-2006), ανήκει στην αρμοδιότητα συντήρησης των Δήμων, εντός των διοικητικών ορίων εκάστου (σχετικά από 70 ως και 84 του **Παραρτήματος ΣΤ** του παρόντος).

Σε περίπτωση οδού που διέρχεται από περισσότερους Δήμους, η ευθύνη κατανέμεται τμηματικά σε κάθε Δήμο που η οδός διέρχεται μέσα στα όρια της διοικητικής του ευθύνης.

Όσον αφορά τη συντήρηση του οδικού δικτύου των πρώην Δήμων και Κοινοτήτων που συνενώνονται, νοείται ότι η αρμοδιότητα αυτή ασκείται πλέον από τους Δήμους που συνιστώνται με το άρθρο 1 του Ν.3852/2010 (αρθ. 283, παρ.1 του Ν.3852/2010).

Καθώς οι οδοί του κράτους διαιρούνται σε εθνικές, επαρχιακές και δημοτικές ή κοινοτικές και αγροτικές (σύμφωνα με το άρθ.1 του ΠΔ 28/1929 «Κωδικοποίηση διατάξεων για κατασκευή-συντήρηση οδών»), προκύπτει ότι στην αρμοδιότητα συντήρησης των Δήμων ανήκει το δημοτικό ή κοινοτικό οδικό δίκτυο, καθώς και το αγροτικό οδικό δίκτυο.

Επίσης, σύμφωνα με τον Ν3852/2010, στις αρμοδιότητες των Δήμων περιλαμβάνονται εκτός των άλλων οι αρμοδιότητες μελέτης και εκτέλεσης έργων τεχνικής υποδομής, τοπικής σημασίας, που αφορούν στη γεωργία, την κτηνοτροφία και την αλιεία και ιδίως αυτών που σχετίζονται με την αγροτική οδοποιία, την κατασκευή λιμνοδεξαμενών, τα έργα βελτίωσης βοσκοτόπων και τα εγγειοβελτιωτικά έργα (άρθρο 94 παρ.5.2 του Ν.3852/2010).

Στο πλαίσιο αυτό και με βάση τα ανωτέρω, η συντήρηση του αγροτικού οδικού δικτύου και κατά συνέπεια η αποκατάσταση αυτού από ζημιές οι οποίες προκλήθηκαν από έντονα καιρικά φαινόμενα, ανήκει στην αρμοδιότητα συντήρησης των Δήμων, εντός της χωρικής τους αρμοδιότητας.

Ειδικότερα σε περιοχές αναδασμού, η συντήρηση του λοιπού αγροτικού δικτύου, που δεν εξυπηρετεί την λειτουργία των εγγειοβελτιωτικών έργων και μέχρι την κύρωσή του αναδασμού, είναι αρμοδιότητα του οικείου Δήμου (αρθ. 20 Ν.674/1977, αρθ. 94 του Ν.3852/2010)

Μετά την κύρωση του αναδασμού η συντήρηση του αγροτικού οδικού δικτύου που εξυπηρετεί τα εγγειοβελτιωτικά έργα αποδίδεται στον αρμόδιο Ο.Ε.Β. και το λοιπό αγροτικό οδικό δίκτυο μεταβιβάζεται με διαπιστωτική πράξη στον Δήμο και εγγράφεται στο Κτηματολόγιο. (παρ. 8 του άρθρου 22 του Ν. 4061/2012 όπως αυτή προστέθηκε με την παρ. 9 του άρθρου 37 του Ν. 4235/2014, 6721/18-09-2019 έγγραφό Γ.Γ.Π.Π. και 1388/239647/26-9-2019 έγγραφο της Δ/νση Εγγείων Βελτιώσεων & Εδαφοϋδατικών Πόρων του Υπουργείου Αγροτικής Ανάπτυξης).

Ειδικότερα για τους Δήμους των Περιφερειών Βορείου Αιγαίου, Νοτίου Αιγαίου και Ιονίου (Νησιωτικοί Δήμοι) και για τις **αρμοδιότητες κατασκευής, συντήρησης και ανακαίνισης των οδών** των οποίων η συντήρηση άνηκε στην αρμοδιότητα της Κρατικής Περιφέρειας και των αντίστοιχων Νομαρχιακών Αυτοδιοικήσεων (αρθ. 204 περ. Ε.1. του Ν. 3852/2010), μέχρι την έκδοση των σχετικών

αποφάσεων²⁰ για το χρόνο έναρξης άσκησής τους από τους Δήμους, συνεχίζουν να έχουν εφαρμογή οι ρυθμίσεις του δεύτερου εδαφίου της παρ. 1 του άρθρου 206 του Ν.3852/2010, δηλαδή οι αρμοδιότητες του άρθρου 204 **ασκούνται από την Περιφέρεια**, κατά παρέκκλιση της προβλεπόμενης σε αυτό σχετικής προθεσμίας (παρ 1, του αρθ. 31 του Ν.4257/14, ΦΕΚ 93/Α΄/2014).

Σύμφωνα με το άρθρο 74 του Ν. 4954/2022 (ΦΕΚ 136Α/2022), «ως χρόνος έναρξης άσκησης από τους δήμους των αρμοδιοτήτων που μεταβιβάστηκαν σε αυτούς, στο πλαίσιο των οριζόμενων στην περ. α΄ της παρ. 1 του άρθρου 95 του ν. 3852/2010 (Α΄ 87), για τις οποίες παρέχεται κατά τη δημοσίευση του παρόντος διοικητική υποστήριξη, ορίζεται η 1η.1.2023. Μέχρι την 31.12.2022 συνεχίζουν να εφαρμόζονται και οι ρυθμίσεις των παρ. 2, 3 και 4 του άρθρου 95 του ν. 3852/2010. Η παρ. 1 του άρθρου 1 της από 31.12.2012 Πράξης Νομοθετικού Περιεχομένου, όπως κυρώθηκε με το άρθρο 1 του ν. 4147/2013 (Α΄ 98), συνεχίζει να ισχύει.»

Επίσης, διευκρινίζεται ότι για τους Δήμους της Περιφέρειας Νοτίου Αιγαίου με πληθυσμό μικρότερο από 4.000 κατοίκους²¹, σύμφωνα με το άρθρο 205 του Ν. 3852/2010, εφόσον υποβληθεί σχετικό αίτημα στον Περιφερειάρχη από τον οικείο Δήμο, ύστερα από απόφαση του δημοτικού συμβουλίου που λαμβάνεται με την απόλυτη πλειοψηφία των μελών του, η εκτέλεση έργων και μελετών, συνεπώς και η συντήρηση του υπόλοιπου οδικού δικτύου (δημοτικοί οδοί κ.τ.λ.) αποτελεί αρμοδιότητα της Δ/σης Τεχνικών Έργων των Περιφερειακών Ενοτήτων Κυκλάδων και Δωδεκανήσου αντίστοιχα.

Από την 1η.3.2022 καταργείται η παράγραφος 4 του άρθρου 205 του ν. 3852/2010 με την παράγραφο 5 του άρθρου 376 του Ν. 4700/20, (ΦΕΚ-127 Α/2020) όπως αυτή τροποποιήθηκε, με το άρθρο 108 του ν. 4876/21, (ΦΕΚ-251 Α/2021). Η παράγραφος 5 του άρθρου 376 του ν. 4700/20 καταργήθηκε με την παράγραφο 1 του άρθρου 74 του ν. 4954/22, (ΦΕΚ-136 Α/2022) με ισχύ από 31 5-22.

Σημειώνεται (όπως έχει ήδη αναφερθεί στην Εισαγωγή του παρόντος) ότι στην έννοια της συντήρησης του ανωτέρω οδικού δικτύου συμπεριλαμβάνεται και η αντιμετώπιση προβλημάτων από χιονοπτώσεις και παγετό (χειμερινή συντήρηση).

Τέλος, αναφορικά με το δασικό οδικό δίκτυο, εργασίες συντήρησης δεν εκτελούνται κατά τους χειμερινούς μήνες²². Αρμόδια υπηρεσία για να κρίνει την αναγκαιότητα συντήρησης ενός δασικού δρόμου είναι η κατά τόπο αρμόδια Δασική Υπηρεσία.

²⁰ Ο χρόνος έναρξης άσκησης από τους Δήμους των αρμοδιοτήτων κατασκευής, συντήρησης και ανακαίνισης των οδών των οποίων η συντήρηση άνηκε στην αρμοδιότητα της Κρατικής Περιφέρειας και των αντίστοιχων Νομαρχιακών Αυτοδιοικήσεων, που τους μεταβιβάζονται στο πλαίσιο των οριζόμενων στο πρώτο εδάφιο της παρ. 1 του άρθρου 206 του Ν.3852/2010, κατά τη διάρκεια εφαρμογής του Μεσοπρόθεσμου Πλαισίου Δημοσιονομικής Στρατηγικής 2013 – 2016, ως ισχύει, καθορίζεται αναλόγως με σχετικές αποφάσεις του Υπουργού Εσωτερικών και του Υπουργού Οικονομικών σε ζητήματα αρμοδιότητάς του, καθώς και κάθε άλλο καθ' ύλην αρμόδιου Υπουργού, όπου συντρέχει περίπτωση, έπειτα από γνώμη της Κεντρικής Ένωσης Δήμων Ελλάδος (ΚΕΔΕ) (ΠΝΠ 31-12-2012, ΦΕΚ 256/Α΄/2012) - Ν.4147/13, ΦΕΚ 98/Α΄/2013). Με τις αποφάσεις αυτές, ρυθμίζονται και ζητήματα μεταφοράς προσωπικού και απόδοσης των ανάλογων οικονομικών πόρων, που απαιτούνται για την άσκηση των αρμοδιοτήτων που μεταβιβάζονται στους Δήμους, καθώς και κάθε άλλο αναγκαίο ειδικό, τεχνικό, λεπτομερειακό ζήτημα (ΠΝΠ 31-12-2012, ΦΕΚ 256/Α΄/2012) - Ν.4147/13, ΦΕΚ 98/Α΄/2013).

²¹ Για την Περιφερειακή Ενότητα Κυκλάδων εξαιρούνται οι Δήμοι Κέα, Κύθνος, Σέριφος, Σίφνος, Μήλος, Κίμωλος, Ίος, Σίκινος, Αντίπαρος, Φολέγανδρος, Ανάφη, Αμοργός της ενώ για την Περιφερειακή ενότητα Δωδεκανήσου εξαιρούνται οι Δήμοι Κάσου, Μεγίστης, Χάλκης, Σύμης, Τήλου, Νισύρου, Αστυπάλαιας, Πάτμου, Λειψών και Αγαθονησίου, δηλ. όλοι οι Δήμοι πλην των Δήμων Ρόδου, Κω, Καλύμνου, Λέρου και Καρπάθου.

²² Υπ. αριθμ. 181098/686 από 23-04-2019 έγγραφό του Τμήματος Δασικής Οδοποιίας, Μεταφορικών Εγκαταστάσεων και Δασικών Εργασιών της Διεύθυνσης Δασικών έργων και Υποδομών της Γενικής Διεύθυνσης Δασών & Δασικού Περιβάλλοντος της Γενικής Γραμματείας Περιβάλλοντος του Υπουργείου Περιβάλλοντος & Ενέργειας με θέμα «Διευκρινίσεις για ζητήματα που αφορούν τη δασική νομοθεσία και τη δασική οδοποιία».

Δ3. ΣΧΕΔΙΑΣΜΟΣ ΧΕΙΜΕΡΙΝΗΣ ΣΥΝΤΗΡΗΣΗΣ ΟΔΙΚΟΥ ΔΙΚΤΥΟΥ**Δ3.1. Σχεδιασμός χειμερινής συντήρησης στα ολοκληρωμένα τμήματα Αυτοκινητοδρόμων.**

Ο σχεδιασμός και η υλοποίηση δράσεων που αφορούν την χειμερινή συντήρηση στα ολοκληρωμένα τμήματα αυτοκινητοδρόμων, όπως αυτά περιγράφονται αναλυτικά στον **Πίνακα 1** του **Παραρτήματος ΣΤ**, το οποίο αποτελεί αναπόσπαστο μέρος του παρόντος, πραγματοποιείται με βάση τα σχέδια χειμερινής συντήρησης των εταιριών παραχώρησης, τα οποία συντάσσονται από τις Δ/νσεις συντήρησης και λειτουργίας ή από τους υπεργολάβους χειμερινής συντήρησης και εγκρίνονται από τους Δ/ντές συντήρησης και λειτουργίας των παραχωρησιούχων εταιριών.

Στα ανωτέρω σχέδια προσδιορίζονται κυρίως οι αρμοδιότητες, τα καθήκοντα και οι απαιτούμενες ενέργειες των εμπλεκόμενων φορέων, οι απαιτούμενες εγκαταστάσεις και εξοπλισμός των παραχωρησιούχων εταιριών και των συμβεβλημένων με αυτές Υπεργολάβων.

Τα σχέδια χειμερινής συντήρησης, αποτελούν τμήμα των Σχεδίων Δράσης και συνεπώς τελούν υπό την έγκριση των εμπλεκόμενων Υπηρεσιών Έκτακτης Ανάγκης (όπως αυτές καθορίζονται στην εκάστοτε συμφωνία αστυνόμευσης π.χ. Αστυνομία, Πυροσβεστική κ.τ.λ.) και επίσης, δεδομένου ότι αποτελούν τμήμα των Εγχειριδίων Λειτουργίας των εταιριών παραχώρησης, τελούν υπό την έγκριση του εκάστοτε Ανεξάρτητου Μηχανικού²³.

Η Διεύθυνση Λειτουργίας Συντήρησης και Εκμετάλλευσης Συγκοινωνιακών Υποδομών με Σύμβαση Παραχώρησης της Γενικής Γραμματείας Υποδομών (Δ17)²⁴, η οποία έχει την αρμοδιότητα της παρακολούθησης των συμβάσεων παραχώρησης κατά την περίοδο λειτουργίας και συντήρησης των έργων παραχώρησης, προβαίνει στην παραλαβή εγχειριδίων λειτουργίας, επιθεώρησης και συντήρησης που υποβάλλονται στο Δημόσιο μετά την έγκριση από τον Ανεξάρτητο Μηχανικό, καθώς και σε έγκαιρη εισήγηση προς τον Προϊστάμενο της Διεύθυνσης Λειτουργίας Συντήρησης και Εκμετάλλευσης Υποδομών με Σύμβαση Παραχώρησης (Δ17) σε περίπτωση μη τήρησης συμβατικών απαιτήσεων. Επίσης έχει την αρμοδιότητα παρακολούθησης της εφαρμογής των εγχειριδίων λειτουργίας, επιθεώρησης και συντήρησης με την διενέργεια περιοδικών ελέγχων και την έκδοση κατευθυντήριων οδηγιών προς τις εταιρίες παραχώρησης. (ΠΔ 4/2008 – ΦΕΚ 13/Α'/2008, ΠΔ 35/2008 – ΦΕΚ 60/Α'/2008, Δ17α/10/173/15-11-2012 – ΦΕΚ 3070/Β'/2012, ΠΔ.123/2017 - ΦΕΚ 151/Α'/2017).

Στις κατευθυντήριες οδηγίες, που εκδίδει στο πλαίσιο των αρμοδιοτήτων της η Διεύθυνση Λειτουργίας Συντήρησης και Εκμετάλλευσης Συγκοινωνιακών Υποδομών με Σύμβαση Παραχώρησης (Δ17) προς τις παραχωρησιούχες εταιρίες ενόψει της χειμερινής περιόδου, θεωρούμε σκόπιμο να αναφέρεται η συμμετοχή εκπροσώπου των ανωτέρω εταιριών στα κατά τόπους ΠΕΣΟΠΠ των Περιφερειακών Ενοτήτων για θέματα που συνδέονται με την αντιμετώπιση κινδύνων από χιονοπτώσεις και παγετό, προκειμένου να ενημερώσουν τους συμμετέχοντες φορείς σχετικά με το σχεδιασμό τους.

Δ3.2. Σχεδιασμός χειμερινής συντήρησης στο Εθνικό και Επαρχιακό οδικό δίκτυο

Οι αρμοδιότητες χειμερινής συντήρησης στο εθνικό και επαρχιακό οδικό δίκτυο (πρωτεύον και δευτερεύον οδικό δίκτυο), που έχει περιέλθει πλέον στις νέες Περιφέρειες που συστήθηκαν με τον Ν.3852/10 και ασκούνται από τις αρμόδιες υπηρεσίες τους (αρθ. 186 παρ.ΙΙ.ΣΤ.1 του Ν.3852/2010), περιγράφονται στον **Πίνακα 2** του **Παραρτήματος ΣΤ** και αναφέρονται αναλυτικά στο **Παράρτημα Ε** του παρόντος.

Στο πλαίσιο αυτό οι Προϊστάμενοι των υπηρεσιών της Περιφέρειας (Δ/νσεις Τεχνικών Έργων, κλπ..) που είναι αρμόδιοι για την αντιμετώπιση προβλημάτων εξαιτίας χιονοπτώσεων και παγετού στο οδικό

²³ Α4/01/01/22/οικ.19100/15_11_2012 έγγραφο της ΓΓΔΕ/ΕΥΔΕ-ΛΣΕΠ

²⁴ Άρθρο 36 του ΠΔ 123/2017 (ΦΕΚ 151/Α'/2017)

δίκτυο αρμοδιότητας της Περιφέρειας (**Πίνακας 2** του **Παραρτήματος ΣΤ**), προχωρούν πριν την έναρξη της χειμερινής περιόδου:

1. Στην επίλυση προβλημάτων που αφορούν την έγκαιρη προμήθεια και αποθήκευση άλατος ή και άλλων κατάλληλων υλικών (ψηφίδα, κτλ.), όπως επίσης και την προληπτική συντήρηση μηχανημάτων αποχιονισμού και διασποράς άλατος.
2. Στην ολοκλήρωση του σχεδιασμού έργων και δράσεων χειμερινής συντήρησης του οδικού δικτύου.
3. Στην ολοκλήρωση των διαδικασιών προγραμματισμένων μισθώσεων ιδιωτικών μέσων κλπ., όπου αυτό απαιτείται, με βάση το σχεδιασμό.
4. Στην κατανομή του διαθέσιμου προσωπικού ανά εργοτάξιο αποχιονισμού και στην έκδοση προγράμματος επιφυλακής και βαρδίων των υπαλλήλων τους.
5. Στον ορισμό υπευθύνων ανά οδικό άξονα και περιοχή ευθύνης, καθώς και υπευθύνων οργάνωσης και λειτουργίας των απαραίτητων εγκαταστάσεων (εργοτάξια, αποθήκες άλατος, κλπ.) για το έργο του αποχιονισμού.
6. Στην έκδοση οδηγιών για την υλοποίηση των προβλεπομένων δράσεων και την ασφάλεια του προσωπικού επέμβασης και μέσων, έτσι ώστε να μην δημιουργείται κίνδυνος ή ζημία, με βάση τις κατευθυντήριες οδηγίες που έχουν εκδοθεί από την κεντρική διοίκηση.
7. Στην προτεραιοποίηση των οδικών αξόνων ως προς την επέμβαση σε περιπτώσεις αδυναμίας συνολικής αντιμετώπισης προβλημάτων λόγω εκτεταμένων χιονοπτώσεων και παγετού.
8. Στην ολοκλήρωση των διαδικασιών προγραμματισμένης μίσθωσης γερανοφόρων ρυμουλκών μηχανημάτων, ή άλλων μηχανημάτων που κρίνονται καταλληλότερα, όπου και εάν αυτό απαιτείται, για την απομάκρυνση ακινητοποιημένων οχημάτων εξ αιτίας χιονόπτωσης ή παγετού, που εμποδίζουν το έργο του αποχιονισμού επί του οδικού δικτύου ευθύνης της Περιφέρειας.

Στο πλαίσιο αυτό και δεδομένης της συνέργειας των υπηρεσιών της Περιφέρειας (Δ/νσεις Τεχνικών Έργων, κλπ.) που εμπλέκονται σε έργα και δράσεις χειμερινής συντήρησης και των οικείων οργανικών μονάδων Πολιτικής Προστασίας (Δ/νσεις και Τμήματα Πολιτικής Προστασίας) που εμπλέκονται στην αντιμετώπιση εκτάκτων αναγκών και διαχείριση των συνεπειών λόγω χιονοπτώσεων και παγετού, ειδικά όταν μια περιοχή κηρύσσεται σε κατάσταση έκτακτης ανάγκης πολιτικής προστασίας (άρθ. 2 και 8 Ν.3013/2002 όπως τροποποιήθηκε με το αρθ. 110 Ν.4249/2014), κρίνεται σκόπιμο στα ΠΕΣΟΠΠ των Περιφερειακών Ενοτήτων, τα οποία συγκαλούνται με εντολή των Περιφερειάρχων και ευθύνη των Αντιπεριφερειάρχων, να εξεταστούν και θέματα που συνδέονται με τη χειμερινή συντήρηση σε επίπεδο Περιφερειακής Ενότητας.

Οι λόγοι που επιβάλλουν να εξετασθούν τέτοιου είδους ζητήματα στα ανωτέρω ΠΕΣΟΠΠ συνδέονται με το συντονισμό και τη συνέργεια όλων των φορέων, που έχουν αρμοδιότητες χειμερινής συντήρησης εντός των διοικητικών ορίων της Περιφερειακής Ενότητας, για την από κοινού αντιμετώπιση προβλημάτων από χιονοπτώσεις και παγετό στο οδικό δίκτυο, με στόχο την αποφυγή καταστάσεων έκτακτης ανάγκης.

Συμπληρωματικά, κρίνεται σκόπιμο να επισημάνουμε ότι αιτήματα των αρμόδιων υπηρεσιών χειμερινής συντήρησης των Περιφερειών ή των Περιφερειακών Ενοτήτων (Διευθύνουσες Υπηρεσίες), για την πέρα των προβλεπομένων από το σχεδιασμό τους κάλυψη αναγκών σε υλικά και μέσα για τον αποχιονισμό και την αντιμετώπιση παγετού στο οδικό δίκτυο αρμοδιότητάς τους, απευθύνονται στις οριζόμενες «Προϊστάμενες Αρχές» ή «Εποπτεύουσες Αρχές» σύμφωνα με τις διατάξεις που ισχύουν για την εκτέλεση δημοσίων έργων.

Νοείται ότι σε περιπτώσεις που προκύψουν έκτακτες ανάγκες πολιτικής προστασίας οι υπηρεσίες της Περιφέρειας, που είναι αρμόδιες για την αντιμετώπιση προβλημάτων εξαιτίας χιονοπτώσεων και παγετού στο οδικό δίκτυο αρμοδιότητας της Περιφέρειας, συνεργάζονται με τη Δ/νση Πολιτικής Προστασίας της Περιφέρειας ή τα Τμήματα Πολιτικής Προστασίας των οικείων Περιφερειακών Ενοτήτων για την αντιμετώπισή τους (ενεργοποίηση μνημονίων συνεργασίας με ιδιωτικούς φορείς για εξεύρεση επιπλέον πόρων, συνδρομή σε έρευνα και διάσωση, κλπ.) .

Η κινητοποίηση των αρμόδιων υπηρεσιών χειμερινής συντήρησης των Περιφερειών, κατόπιν σχετικού αιτήματος για την υποστήριξη φορέων (Π.Σ., ΕΚΑΒ, ΔΕΔΔΗΕ, κλπ.) που επιχειρούν για διάσωση και απεγκλωβισμό ατόμων, παροχή ιατρικής βοήθειας, αποκατάσταση βλαβών, κλπ., θα πρέπει να γίνεται για λόγους συντονισμού από την Δ/νση Πολιτικής Προστασίας της Περιφέρειας και τα Τμήματα Πολιτικής Προστασίας των Περιφερειακών Ενοτήτων, εφόσον έχουν εξουσιοδοτηθεί για το σκοπό αυτό και να εξετάζεται κατά προτεραιότητα.

Δ3.3 Σχεδιασμός χειμερινής συντήρησης στο υπόλοιπο δημόσιο οδικό δίκτυο (δημοτικοί οδοί, κλπ.)

Το υπόλοιπο δημόσιο οδικό δίκτυο, όπως προκύπτει από τις αποφάσεις του Υπουργού ΠΕΧΩΔΕ και των Γενικών Γραμματέων των πρώην κρατικών Περιφερειών που εκδόθηκαν σε εφαρμογή του Ν.3481/2006 (ΦΕΚ 162Α/2-8-2006), ανήκει στην αρμοδιότητα συντήρησης των Δήμων, όπως έχει ήδη αναφερθεί στην παράγραφο 2.3 του παρόντος.

Νοείται ότι στην έννοια της συντήρησης του οδικού δικτύου συμπεριλαμβάνεται και η αντιμετώπιση προβλημάτων από χιονοπτώσεις και παγετό στο οδικό δίκτυο (χειμερινή συντήρηση).

Στο πλαίσιο αυτό οι Προϊστάμενοι των τεχνικών υπηρεσιών του Δήμου, που κατά κανόνα είναι αρμόδιοι για τη συντήρηση του οδικού δικτύου που εμπίπτει στην αρμοδιότητα του Δήμου (στην οποία συμπεριλαμβάνεται και η αντιμετώπιση προβλημάτων εξαιτίας χιονοπτώσεων και παγετού), κατόπιν σχετικής εντολής του Δημάρχου προχωρούν πριν την έναρξη της χειμερινής περιόδου:

1. Στην έγκαιρη προμήθεια και αποθήκευση άλατος ή και άλλων κατάλληλων υλικών (ψηφίδα, κτλ.), όπως επίσης και την προληπτική συντήρηση μηχανημάτων αποχιονισμού και διασποράς άλατος.
2. Στην ολοκλήρωση του σχεδιασμού έργων και δράσεων χειμερινής συντήρησης του οδικού δικτύου.
3. Στην ολοκλήρωση των διαδικασιών προγραμματισμένων μισθώσεων ιδιωτικών μέσων κλπ., όπου αυτό απαιτείται, με βάση το σχεδιασμό,
4. Στον ορισμό υπευθύνων και επικεφαλής συντονιστή για τις εργασίες αποχιονισμού και αντιμετώπισης προβλημάτων παγετού του εσωτερικού οδικού δικτύου των πολεοδομικών συγκροτημάτων και οικισμών αρμοδιότητάς τους.
5. Στην προτεραιοποίηση των οδικών αξόνων ως προς την επέμβαση σε περιπτώσεις αδυναμίας συνολικής αντιμετώπισης προβλημάτων λόγω εκτεταμένων χιονοπτώσεων και παγετού.
6. Στην έκδοση προγράμματος επιφυλακής και βαρδίων των υπαλλήλων τους.

Στο πλαίσιο αυτό και δεδομένης της συνέργειας των υπηρεσιών του Δήμου που εμπλέκονται σε έργα και δράσεις χειμερινής συντήρησης και του Γραφείου Πολιτικής Προστασίας που εμπλέκεται στην αντιμετώπιση εκτάκτων αναγκών και διαχείριση των συνεπειών λόγω χιονοπτώσεων και παγετού, ειδικά όταν μια περιοχή κηρύσσεται σε κατάσταση έκτακτης ανάγκης πολιτικής προστασίας (άρθ. 2 και 8 Ν.3013/2002 όπως τροποποιήθηκε με το αρθ. 110 Ν.4249/2014), κρίνεται σκόπιμο στα ΤΕΣΟΠΠ των Δήμων, να εξεταστούν και θέματα που συνδέονται με τη χειμερινή συντήρηση σε επίπεδο Δήμου.

Οι λόγοι που επιβάλουν να εξετασθούν τέτοιου είδους ζητήματα στα ΤΕΣΟΠΠ συνδέονται με το συντονισμό και τη συνέργεια όλων των φορέων, που έχουν αρμοδιότητες χειμερινής συντήρησης εντός

των διοικητικών ορίων του Δήμου, για την από κοινού αντιμετώπιση προβλημάτων από χιονοπτώσεις και παγετό στο οδικό δίκτυο, με στόχο την αποφυγή καταστάσεων έκτακτης ανάγκης.

Νοείται ότι σε περιπτώσεις που προκύψουν έκτακτες ανάγκες πολιτικής προστασίας λόγω χιονοπτώσεων και παγετού οι Προϊστάμενοι των υπηρεσιών του Δήμου, που είναι αρμόδιοι για την αντιμετώπιση προβλημάτων εξαιτίας χιονοπτώσεων και παγετού στο οδικό δίκτυο αρμοδιότητας του Δήμου, συνεργάζονται με τον υπεύθυνο Πολιτικής Προστασίας του Δήμου για την αντιμετώπισή τους (ενεργοποίηση μνημονίων συνεργασίας με ιδιωτικούς φορείς για εξεύρεση επιπλέον πόρων, συνδρομή σε έρευνα και διάσωση, κλπ.) .

Η κινητοποίηση των αρμοδίων υπηρεσιών χειμερινής συντήρησης των Δήμων, κατόπιν σχετικού αιτήματος για την υποστήριξη φορέων (Π.Σ., ΕΚΑΒ, ΔΕΔΔΗΕ, κλπ.) που επιχειρούν για διάσωση και απεγκλωβισμό ατόμων, παροχή ιατρικής βοήθειας, αποκατάσταση βλαβών, κλπ., θα πρέπει να γίνεται για λόγους συντονισμού από το Γραφείο Πολιτικής Προστασίας του Δήμου και να εξετάζεται κατά προτεραιότητα.

Δ3.4 Χαρτογραφική απεικόνιση σχεδίων αποχιονισμού του κύριου οδικού δικτύου της χώρας

Η Διεύθυνση Σχεδιασμού και Αντιμετώπισης Εκτάκτων Αναγκών της Γενικής Γραμματείας Πολιτικής Προστασίας, προς διευκόλυνση όλων των φορέων που εμπλέκονται σε όλο το φάσμα αντιμετώπισης προβλημάτων λόγω χιονοπτώσεων και παγετού στο οδικό δίκτυο, από την χειμερινή περίοδο 2006-2007 εκδίδει σε ετήσια βάση, για τις εννιά ηπειρωτικές περιφέρειες της χώρας, με τη βοήθεια γεωγραφικών συστημάτων πληροφοριών, σειρά θεματικών χαρτών στους οποίους απεικονίζονται:

- Οι θέσεις αρχικής στάθμευσης μηχανημάτων που χρησιμοποιούνται για χειμερινή συντήρηση (Σταθμοί Αποχιονισμού, κλπ.)
- Τα μέσα που διατίθενται αθροιστικά ανά θέση σε αρχικό στάδιο και ανά οδικό άξονα
- Τα σημεία στάθμευσης των περιπολικών του Π.Σ. κατά την φάση 2 (αυξημένη ετοιμότητα, μερική ή γενική επιφυλακή)²⁵

Στόχος της ανωτέρω θεματικής χαρτογράφησης είναι η διαμόρφωση συνολικής αρχικής εικόνας από τους φορείς που εμπλέκονται σε επιχειρησιακό και τακτικό επίπεδο, για την υποβοήθηση του έργου τους, αναφορικά με την κατανομή των μέσων που χρησιμοποιούνται σε αρχικό στάδιο για την χειμερινή συντήρηση στο κύριο Οδικό Δίκτυο (Αυτοκινητόδρομοι, Εθνικό και Επαρχιακό οδικό δίκτυο αρμοδιότητας Περιφερειών και παράπλευρο οδικό δίκτυο Αυτοκινητοδρόμων)

Η χαρτογράφηση πραγματοποιείται σε δύο διαφορετικές θεματικές σειρές. Στην πρώτη σειρά ως υπόβαθρο απεικονίζονται τα διοικητικά όρια των Περιφερειακών Ενοτήτων ενώ στην δεύτερη σειρά ως υπόβαθρο απεικονίζονται οι υψομετρικές κλάσεις, δεδομένης της σημασίας του υψομέτρου στην εκδήλωση χιονοπτώσεων και παγετού. Συγκεκριμένα, οι υψομετρικές κλάσεις που χρησιμοποιούνται στην ανωτέρω χαρτογραφική απεικόνιση είναι, πεδινή (0-300 μέτρα), λοφώδης (301-600 μέτρα), ημιορεινή (601-900 μέτρα), ορεινή (άνω των 900 μέτρων). Οι ανωτέρω υψομετρικές κλάσεις καθορίστηκαν σε συνεργασία με την Εθνική Μετεωρολογική Υπηρεσία (υπ' αριθμ' Φ.970/ΑΔ:7753/Σ1863/22-11-2012 έγγραφο της ΕΜΥ), ώστε να είναι κοινές με τις υψομετρικές κλάσεις που χρησιμοποιεί η ΕΜΥ στα καθημερινά δελτία πρόγνωσης καιρού καθώς και τα Έκτακτα Δελτία Επιδείνωσης Καιρού (ΕΔΕΚ) και Έκτακτα Δελτία Πρόγνωσης Επικίνδυνων Καιρικών Φαινομένων (ΕΔΠΕΚΦ), τα οποία προσδιορίζουν χωρικά και χρονικά την εξέλιξη των καιρικών φαινομένων.

²⁵ Από το 2011 και μετά

Δ4. ΕΤΟΙΜΟΤΗΤΑ ΦΟΡΕΩΝ ΧΕΙΜΕΡΙΝΗΣ ΣΥΝΤΗΡΗΣΗΣ ΓΙΑ ΤΗΝ ΑΝΤΙΜΕΤΩΠΙΣΗ ΠΡΟΒΛΗΜΑΤΩΝ ΛΟΓΩ ΧΙΟΝΟΠΤΩΣΕΩΝ ΚΑΙ ΠΑΓΕΤΟΥ ΣΤΟ ΟΔΙΚΟ ΔΙΚΤΥΟ

Η ετοιμότητα φορέων χειμερινής συντήρησης θα πρέπει να βασίζεται στις καθημερινές προγνώσεις των καιρικών φαινομένων κατά τη χειμερινή περίοδο.

Θεσμικά, ο επίσημος φορέας πρόγνωσης καιρικών φαινομένων, όπως χιονοπτώσεις, παγετός, χαμηλές θερμοκρασίες κτλ., είναι η Εθνική Μετεωρολογική Υπηρεσία (Ε.Μ.Υ.) (ΠΔ 161/1997, ΦΕΚ 142/Α'/1997).

Τονίζεται ότι μετεωρολογικά προϊόντα (αριθμητικά μοντέλα πρόγνωσης καιρού, άλλες ειδικές προγνώσεις καιρού, κλπ.) που παράγουν εκπαιδευτικά ιδρύματα και άλλα ερευνητικά κέντρα και ινστιτούτα, **έχουν ερευνητικό και ενημερωτικό χαρακτήρα και δεν μπορούν να χρησιμοποιηθούν θεσμικά²⁶ από την πολιτεία** για την τεκμηρίωση κατάστασης ετοιμότητας πολιτικής προστασίας λόγω έντονων καιρικών φαινομένων, που γίνεται μόνο κατόπιν των σχετικών επίσημων προγνώσεων της Ε.Μ.Υ.

Οι αρμόδιες οργανικές μονάδες των φορέων υλοποίησης έργων και δράσεων χειμερινής συντήρησης στο οδικό δίκτυο οφείλουν να ενημερώνονται σε καθημερινή βάση κατά την διάρκεια της χειμερινής περιόδου για την εξέλιξη των καιρικών φαινομένων σύμφωνα με τις **επίσημες προγνώσεις της Εθνικής Μετεωρολογικής Υπηρεσίας**.

Επίσης, η ΕΜΥ εκτός των καθημερινών δελτίων πρόγνωσης καιρού εκδίδει και Έκτακτα Δελτία Επιδείνωσης Καιρού (ΕΔΕΚ) και Έκτακτα Δελτία Πρόγνωσης Επικίνδυνων Καιρικών Φαινομένων (ΕΔΠΕΚΦ), τα οποία προσδιορίζουν χωρικά και χρονικά την εξέλιξη των καιρικών φαινομένων (υπ' αριθμ' Φ 595/ΑΔ. 741/Σ. 143/1-2-2010 έγγραφο της ΕΜΥ).²⁷ Τα ανωτέρω έκτακτα δελτία της ΕΜΥ (ΕΔΕΚ και ΕΔΠΕΚΦ) αποτελούν πληροφορία με βαρύνουσα σημασία για την ετοιμότητα των φορέων χειμερινής συντήρησης.

Τα Έκτακτα Δελτία Επιδείνωσης Καιρού (ΕΔΕΚ) και τα Έκτακτα Δελτία Πρόγνωσης Επικίνδυνων Καιρικών Φαινομένων (ΕΔΠΕΚΦ), που εκδίδονται από την ΕΜΥ και αποστέλλονται στη Μονάδα Εμπλεκόμενων Φορέων (Unit3 -COMPRES) του Ε.Σ.Κ.Ε.ΔΙ.Κ διαβιβάζονται με ιδιαίτερο προειδοποιητικό σήμα προς όλους τους εμπλεκόμενους φορείς, συμπεριλαμβανομένων και των φορέων χειμερινής συντήρησης, προκειμένου να τεθούν οι φορείς σε κατάσταση ετοιμότητας πολιτικής προστασίας σε εφαρμογή του άρθρ. 2 παρ.4α του Ν. 3013/2002 για την αντιμετώπιση εκτάκτων αναγκών λόγω πρόβλεψης έντονων ή επικίνδυνων καιρικών φαινομένων.

Τα επίπεδα ετοιμότητας βάσει των Έκτακτων Δελτίων Επιδείνωσης Καιρού (ΕΔΕΚ) ή των Έκτακτων Δελτίων Πρόγνωσης Επικίνδυνων Καιρικών Φαινομένων (ΕΔΠΕΚΦ), οι συγκεκριμένες ενέργειες του κάθε επιχειρησιακά εμπλεκόμενου Φορέα σε κάθε επίπεδο και η λήψη πρόσθετων μέτρων καθορίζεται από τον αντίστοιχο σχεδιασμό του.

Ειδικότερα ζητήματα που συνδέονται με την αποστολή του ανωτέρω ιδιαίτερου προειδοποιητικού σήματος αναφέρονται με αναλυτικό τρόπο στην παράγραφο 6.1 και περιγράφονται στο **Διάγραμμα 1**.

Νοείται ότι οι Δ/νσεις Πολιτικής Προστασίας των Περιφερειών και τα Γραφεία Πολιτικής Προστασίας των Δήμων που λαμβάνουν από τη Μονάδα Εμπλεκόμενων Φορέων (Unit3 -COMPRES) του Ε.Σ.Κ.Ε.ΔΙ.Κ τα ιδιαίτερα προειδοποιητικά σήματα, με συνημμένα τα Έκτακτα Δελτία Επιδείνωσης Καιρού (ΕΔΕΚ) και τα Έκτακτα Δελτία Πρόγνωσης Επικίνδυνων Καιρικών Φαινομένων (ΕΔΠΕΚΦ), που εκδίδονται από

²⁶ Για το λόγο αυτό, οι δικτυακοί τόποι που φιλοξενούν τα ανωτέρω μετεωρολογικά προϊόντα συνοδεύονται από δήλωση αποποίησης ευθύνης απέναντι στον τελικό χρήστη ή σε τρίτο πρόσωπο για οποιαδήποτε άμεση, έμμεση, επακόλουθη ζημιά ή απώλεια κέρδους που μπορεί να αποβεί από την χρήση των δεδομένων αυτών.

²⁷ Σύμφωνα με το υπ' αριθμ' Φ 595/ΑΔ. 741/Σ. 143/1-2-2010 έγγραφο της ΕΜΥ, τα Έκτακτα Δελτία Πρόγνωσης Επικίνδυνων Καιρικών Φαινομένων (ΕΔΠΕΚΦ) εκδίδονται σε περίπτωση πρόβλεψης εκδήλωσης ή απφινιδίας εκδήλωσης ενός η περισσότερων επικίνδυνων καιρικών φαινομένων ενώ τα Έκτακτα Δελτία Επιδείνωσης Καιρού (ΕΔΕΚ) εκδίδονται σε περίπτωση πρόβλεψης επιδείνωσης ή μεταβολής του καιρού.

την ΕΜΥ, θα πρέπει άμεσα να ενημερώνουν τους επικεφαλής υπεύθυνους χειμερινής συντήρησης του οδικού δικτύου αρμοδιότητας των Περιφερειών και των Δήμων αντίστοιχα, προκειμένου να τεθούν σε ετοιμότητα για την αντιμετώπιση χιονοπτώσεων και παγετού στο οδικό δίκτυο αρμοδιότητάς τους, σύμφωνα με το σχεδιασμό τους για τη χειμερινή συντήρηση.

Σημειώνεται ότι ο υψομετρικός προσδιορισμός που χρησιμοποιείται στα δελτία της ΕΜΥ (πεδινές, ημιορεινές περιοχές, κλπ.) είναι σε απόλυτη συμφωνία με τις υψομετρικές κλάσεις που χρησιμοποιούνται από τη ΓΓΠΠ για τη χαρτογραφική απεικόνιση των σχεδίων αποχιονισμού (σχετικό έγγραφο της ΕΜΥ Φ970/ΑΔ7753/Σ.1863/22-11-2012).

Δ5. ΦΟΡΕΑΣ ΕΝΗΜΕΡΩΣΗΣ ΓΙΑ ΤΗΝ ΕΠΙΚΡΑΤΟΥΣΑ ΚΑΤΑΣΤΑΣΗ ΣΤΟ ΟΔΙΚΟ ΔΙΚΤΥΟ.

Η επίσημη ενημέρωση όλων των εμπλεκόμενων φορέων σε επιχειρησιακό επίπεδο, συμπεριλαμβανομένων και των υπευθύνων λειτουργίας των έργων με παραχώρηση, για την επικρατούσα κατάσταση στο οδικό δίκτυο από πλευράς χιονοπτώσεων και παγετού, αποτελεί αρμοδιότητα των κατά τόπους υπευθύνων υπηρεσιών τροχαίας της ΕΛ.ΑΣ.²⁸

Ειδικότερα, για την επικρατούσα κατάσταση, κυρίως στους αυτοκινητόδρομους (Π.Α.Θ.Ε. Εγνατία οδός, κλπ.) και στο Εθνικό και Επαρχιακό οδικό δίκτυο, ιδίως σε περιπτώσεις εκτάκτων αναγκών λόγω χιονοπτώσεων ή παγετού, παρακαλείται το Αρχηγείο της ΕΛΑΣ να εκδώσει σχετική διαταγή για την άμεση και απευθείας ενημέρωση της Μονάδας Εμπλεκόμενων Φορέων (Unit3 -COMPRES) του Ε.Σ.Κ.Ε.ΔΙ.Κ από τις κατά τόπους υπεύθυνες υπηρεσίες τροχαία της ΕΛΑΣ, σε εφαρμογή του Παραρτήματος Ε' του Γενικού Σχεδίου Πολιτικής Προστασίας «ΞΕΝΟΚΡΑΤΗΣ» (Υ.Α.1299/7-4-2003 - ΦΕΚ 423/Β'/2003).

Η επίσημη ενημέρωση του κοινού, για την επικρατούσα κατάσταση και την βατότητα του οδικού δικτύου από πλευράς χιονοπτώσεων και παγετού, αποτελεί αρμοδιότητα των κατά τόπους υπευθύνων υπηρεσιών της ΕΛΑΣ²⁹.

Η ενημέρωση του κοινού πραγματοποιείται κατά περίπτωση με την έκδοση δελτίων τύπου και ανακοινώσεων, με την μορφή προφορικών δηλώσεων και συνεντεύξεων καθώς και μέσω της ιστοσελίδας της ΕΛΑΣ (www.astynomia.gr) η οποία ενημερώνεται σε τακτά χρονικά διαστήματα, καθ όλη την διάρκεια της χειμερινής περιόδου για την επικρατούσα κατάσταση στο οδικό δίκτυο από πλευράς χιονοπτώσεων και παγετού.

²⁸ Σχετικό το υπ' αριθ. 2501/14/40-α'/ 20-11-2012, υπ' αριθ. 5301/4/16-λδ/20-06-2006 έγγραφο του Αρχηγείου ΕΛ.ΑΣ. «Ειδικό Σχέδιο κινητοποίησης κεντρικών και περιφερειακών υπηρεσιών Αρχηγείου ΕΛ.ΑΣ. για την αντιμετώπιση προβλημάτων που δημιουργούνται από έντονη χιονόπτωση-χιονοθύελλα-παγετό» το οποίο εγκρίθηκε με το 4096/12-07-2006 έγγραφό μας, καθώς και των εν ισχύ συμφωνιών αστυνόμευσης μεταξύ του Υπουργείου Δημόσιας Τάξης & Προστασίας του Πολίτη και των παραχωρησιούχων εταιρειών.

²⁹ Σχετικό το υπ' αριθ. 5301/4/16-λδ/20-06-2006 έγγραφο του Αρχηγείου ΕΛ.ΑΣ. «Ειδικό Σχέδιο κινητοποίησης κεντρικών και περιφερειακών υπηρεσιών Αρχηγείου ΕΛ.ΑΣ. για την αντιμετώπιση προβλημάτων που δημιουργούνται από έντονη χιονόπτωση-χιονοθύελλα-παγετό» το οποίο εγκρίθηκε με το 4096/12-07-2006 έγγραφό μας.

**ΠΑΡΑΡΤΗΜΑ Ε****ΠΑΡΑΡΤΗΜΑ Ε — ΑΡΜΟΔΙΟΤΗΤΕΣ ΛΕΙΤΟΥΡΓΙΑΣ ΚΑΙ ΣΥΝΤΗΡΗΣΗΣ ΟΔΙΚΟΥ ΔΙΚΤΥΟΥ**

Το παρόν προσαρτάται στο ΓΕΝΙΚΟ ΣΧΕΔΙΟ ΑΝΤΙΜΕΤΩΠΙΣΗΣ ΕΚΤΑΚΤΩΝ ΑΝΑΓΚΩΝ ΚΑΙ ΆΜΕΣΗΣ/ΒΡΑΧΕΙΑΣ ΔΙΑΧΕΙΡΙΣΗΣ ΤΩΝ ΣΥΝΕΠΕΙΩΝ ΑΠΟ ΤΗΝ ΕΚΔΗΛΩΣΗ ΧΙΟΝΟΠΤΩΣΕΩΝ ΚΑΙ ΠΑΓΕΤΟΥ (2^η έκδοση) και αποτελεί αναπόσπαστο τμήμα του

Ε1. ΓΕΝΙΚΑ ΠΕΡΙ ΣΥΝΤΗΡΗΣΗΣ ΚΑΙ ΕΠΙΤΗΡΗΣΗΣ ΤΟΥ ΟΔΙΚΟΥ ΔΙΚΤΥΟΥ

Ε2. ΚΑΤΑΝΟΜΗ ΤΩΝ ΑΡΜΟΔΙΟΤΗΤΩΝ ΣΥΝΤΗΡΗΣΗΣ ΤΟΥ ΟΔΙΚΟΥ ΔΙΚΤΥΟΥ

Ε1. ΓΕΝΙΚΑ ΠΕΡΙ ΣΥΝΤΗΡΗΣΗΣ ΚΑΙ ΕΠΙΤΗΡΗΣΗΣ ΤΟΥ ΟΔΙΚΟΥ ΔΙΚΤΥΟΥ Σύμφωνα με το Ν. 3481/2006 (ΦΕΚ 162Α/2006) «ως συντήρηση νοείται η αποκατάσταση των βλαβών του οδοστρώματος και των στοιχείων ασφαλείας της οδού (στηθαία, νησίδες ασφαλείας, σήμανση κ.ο.κ.), επιφυλασσομένων των διατάξεων που ισχύουν κάθε φορά για την αρμοδιότητα και τις ευθύνες των Οργανισμών Κοινής Ωφέλειας.» Σύμφωνα με τις Οδηγίες Συντήρησης Αυτοκινητοδρόμων - Στοιχειώδης Συντήρηση οι οποίες εκδόθηκαν από την Εγνατία Οδό Α.Ε. και εγκρίθηκαν με την υπ' αριθμ. Δ3β/156/10-Ω/30-6-2003 απόφαση του ΥΠΕΧΩΔΕ και τις Οδηγίες Συντήρησης Αυτοκινητοδρόμων - Κύρια Συντήρηση Οδοστρωμάτων οι οποίες εκδόθηκαν από την Εγνατία Οδό Α.Ε. και εγκρίθηκαν με την υπ' αριθμ. Δ1α/ο/8/60/12-07-2004 απόφαση του ΥΠΕΧΩΔΕ, ως Κύρια Συντήρηση των στοιχείων του αυτοκινητόδρομου ορίζεται το σύνολο των παρεμβάσεων που έχουν ως σκοπό την πλήρη αποκατάσταση της ποιοτικής και δομικής τους κατάστασης. Περιλαμβάνουν εργασίες μεγάλης έκτασης, όπως αποκαταστάσεις, βελτιώσεις και επισκευές των στοιχείων του αυτοκινητόδρομου. Σύμφωνα με τον Κώδικα Οδικής Κυκλοφορίας (Ν. 2696/1999, ΦΕΚ 57Α/1999 όπως τροποποιήθηκε και ισχύει) άρθρο 10, παράγραφος 1, «Όποιος έχει τις κατά τον παρόντα Κώδικα αρμοδιότητες ή την εξουσία επί του πράγματος, επί του οποίου διεξάγεται δημόσια κυκλοφορία, υποχρεούται να λαμβάνει κάθε μέτρο, ώστε από τη δημόσια κυκλοφορία να μη δημιουργείται κίνδυνος ή ζημία τρίτων προσώπων ή άλλων έννομων αγαθών.» Σύμφωνα με την γνωμοδότηση 323/2008 του Νομικού Συμβουλίου του Κράτους, η οποία έγινε αποδεκτή με το 46096/22-07-2008 έγγραφο του Υπουργείου Εσωτερικών, «Η αρμοδιότητα των Ο.Τ.Α. Α' Βαθμού για απομάκρυνση πάσης φύσεως αντικειμένων μετά την πρόκληση ατυχημάτων, απορρέει αφενός μεν από τις διατάξεις των άρθρων 75 στοιχείο Ι περιπτ.(β) αριθμ.4 και περ.(γ) αριθμ.4 του Ν.3463/2006 (ΦΕΚ 114 Α'), στις οποίες προβλέπεται αρμοδιότητά τους για την καθαριότητα των κοινοχρήστων χώρων περιλαμβανομένων των οδών, καθώς και για τη λήψη μέτρων για την αποφυγή δυσμενών επιδράσεων στην ασφάλεια της κυκλοφορίας, αφετέρου δε από τις διατάξεις του άρθρου 10 παρ.1 του Ν.2696/1999 «Κώδικας Οδικής Κυκλοφορίας» (ΦΕΚ 57 Α'), με τις οποίες ανατίθεται στις υπηρεσίες οι οποίες είναι αρμόδιες κατά το νόμο για τη συντήρηση των οδών και η αρμοδιότητα για την διασφάλιση και την επίβλεψη της απρόσκοπτης και ασφαλούς διεξαγωγής της κυκλοφορίας στις οδούς ευθύνης τους και την αποφυγή δημιουργίας κινδύνων ή ζημιών από τη δημόσια κυκλοφορία, σε τρίτα πρόσωπα ή έννομα αγαθά. Για τους Ο.Τ.Α. Β' Βαθμού, αντίστοιχες αρμοδιότητες για τις οδούς ευθύνης τους, απορρέουν από το συνδυασμό των διατάξεων του άρθρου 8 παρ.1 του Π.Δ/τος 30/1996 «Κώδικας Νομαρχιακής Αυτοδιοίκησης» (ΦΕΚ 21 Α') και του άρθρου 10 παρ.1 του Ν.2696/1999 (Κ.Ο.Κ.) (ΦΕΚ 57 Α')». Σύμφωνα με τα ανωτέρω οι φορείς συντήρησης του οδικού δικτύου έχουν την αρμοδιότητα τόσο για την τακτική συντήρηση του οδοστρώματος και των συνοδών τεχνικών έργων όσο και για την εξασφάλιση της απρόσκοπτης και ασφαλούς κυκλοφορίας των οχημάτων στο οδικό δίκτυο με την αποκατάσταση της βατότητας και την απομάκρυνση εμποδίων που μπορεί να έχουν προκληθεί εκτός των άλλων και από την εκδήλωση φυσικών ή ανθρωπογενών καταστροφών, στα οποία περιλαμβάνονται το χιόνι, τα πλημμυρικά ύδατα και τα φερτά υλικά, οι εδαφικοί και βραχώδεις όγκοι που έχουν κατολισθήσει, τα ερείπια κατεστραμμένων κτηρίων κ.τ.λ. Η επικρατούσα κατάσταση στο οδικό δίκτυο, ο έλεγχος κυκλοφορίας, η επιβολή προσωρινών περιορισμών ή απαγορεύσεων κυκλοφορίας σε όλο το οδικό δίκτυο της χώρας, όταν αυτό επιβάλλεται από ιδιαίτερους λόγους ασφαλείας ή σε έκτακτες περιπτώσεις για την αντιμετώπιση τελείως προσωρινών καταστάσεων αποτελεί αρμοδιότητα των κατά τόπους αρμοδίων υπηρεσιών της ΕΛΑΣ σύμφωνα με την ισχύουσα νομοθεσία (Π.Δ.1/2005, άρθρ. 52 του Κώδικα Οδικής Κυκλοφορίας Ν. 2696/1999 – ΦΕΚ 57Α'/1999, όπως αυτό έχει αντικατασταθεί με την παρ. 9 του άρθρου 48 του Ν. 4313/2014). Επισημαίνεται ότι, για τα τμήματα του οδικού δικτύου που εντάσσονται στο πρόγραμμα «Δρόμοι Ανάπτυξης» των έργων με Σύμβαση Παραχώρησης του Υπουργείου Υποδομών & Μεταφορών,

που έχουν κυρωθεί οι Συμβάσεις Παραχώρησής τους και έχουν παραδοθεί για λειτουργία, το ανωτέρω έργο της ΕΛ.ΑΣ πραγματοποιείται σύμφωνα και με τα προβλεπόμενα στις σχετικές συμφωνίες αστυνόμευσης μεταξύ του Υπουργείου Προστασίας του Πολίτη και των παραχωρησιούχων εταιρειών. Επίσης, ο έλεγχος της επικρατούσας κατάστασης για την καλή λειτουργία του έργου παραχώρησης (επιθεώρηση, επισήμανση και αντιμετώπιση εκτάκτων συμβάντων, λήψη μέτρων ενημέρωσης των χρηστών, διαχείριση κυκλοφορίας, κλπ.) πραγματοποιείται και με ευθύνη των παραχωρησιούχων εταιρειών στο οδικό δίκτυο αρμοδιότητάς τους, με άμεση ενημέρωση των κατά τόπους αρμόδιων υπηρεσιών της ΕΛ.ΑΣ. Διευκρινίζεται ότι η αστυνόμευση του έργου παραχώρησης από την ΕΛ.ΑΣ. είναι ανεξάρτητη από τον έλεγχο της επικρατούσας κατάστασης που πραγματοποιείται από τους παραχωρησιούχους και προβλέπεται στις σχετικές συμβάσεις παραχώρησης και εγχειρίδια λειτουργίας.

Ε2. ΚΑΤΑΝΟΜΗ ΤΩΝ ΑΡΜΟΔΙΟΤΗΤΩΝ ΣΥΝΤΗΡΗΣΗΣ ΤΟΥ ΟΔΙΚΟΥ ΔΙΚΤΥΟΥ Ε.2.1 Κατανομή των αρμοδιοτήτων συντήρησης του οδικού δικτύου Η κατανομή των αρμοδιοτήτων συντήρησης των ολοκληρωμένων τμημάτων των αυτοκινητοδρόμων βασίστηκε στις αποφάσεις του Υπουργού ΠΕΧΩΔΕ που εκδόθηκαν σε εφαρμογή του Ν.3481/2006 (ΦΕΚ 162/Α/2-8-2006) και επικαιροποιήθηκε με βάση τις χαράξεις των νέων τμημάτων αυτοκινητοδρόμων που κατασκευάστηκαν από τις παραχωρησιούχες εταιρίες του προγράμματος «Δρόμοι ανάπτυξης». Αντίστοιχα η κατανομή των αρμοδιοτήτων συντήρησης του Εθνικού και Επαρχιακού οδικού βασίστηκε στις αποφάσεις των Γενικών Γραμματέων των Κρατικών Περιφερειών που εκδόθηκαν σε εφαρμογή του Ν.3481/2006 (ΦΕΚ 162/Α/2-8-2006) και παρατίθενται στο σχετικό παράρτημα Ε του παρόντος και επικυρώθηκε από τις Δ/νσεις Τεχνικών Έργων των Περιφερειών και των Περιφερειακών Ενοτήτων (Πρώην Νομαρχιακών Αυτοδιοικήσεων). Μετά την εφαρμογή του Προγράμματος «Καλλικράτης» (Ν.3852/2010, ΦΕΚ 87/Α'/2010) οι αρμοδιότητες για τη συντήρηση των οδών που ανήκαν στις καταργηθείσες Νομαρχιακές Αυτοδιοικήσεις (επαρχιακό οδικό δίκτυο) και στις πρώην κρατικές Περιφέρειες (εθνικό οδικό δίκτυο), περιήλθαν πλέον στις νέες Περιφέρειες που συστήθηκαν με τον Ν. 3852/10 και ασκούνται από τις αρμόδιες υπηρεσίες τους (αρθ. 186 παρ.ΙΙ.ΣΤ.1 του Ν.3852/2010). Η αρμοδιότητα συντήρησης των τμημάτων του οδικού δικτύου που έχει χαρακτηριστεί ως Εθνικό ή Επαρχιακό οδικό δίκτυο και διέρχεται μέσα από οικισμούς προϋφιστάμενους του 1923, χωρίς εγκεκριμένο σχέδιο πόλης ή μέσα στα όρια οικισμών οριοθετημένων σύμφωνα με το από 24.4.1985 Π.Δ. (Φ.Ε.Κ. 181Δ/1985), ανήκει κατά περίπτωση στις Περιφέρειες ή τους οικείους Δήμους ανάλογα με τα όσα αναφέρονται στις αντίστοιχες αποφάσεις των Γενικών Γραμματέων των πρώην κρατικών Περιφερειών ή των Περιφερειάρχων μετά την εφαρμογή του Προγράμματος «Καλλικράτης»³⁵. Το υπόλοιπο δημόσιο οδικό δίκτυο, όπως προκύπτει από τις ανωτέρω αποφάσεις, ανήκει στην αρμοδιότητα συντήρησης των Δήμων, εντός των διοικητικών ορίων εκάστου.

Ε.2.2 Κατανομή των αρμοδιοτήτων συντήρησης στα ολοκληρωμένα τμήματα αυτοκινητοδρόμων Οι αρμοδιότητες των φορέων συντήρησης στα ολοκληρωμένα τμήματα αυτοκινητοδρόμων, όπως επίσης και των φορέων παρακολούθησης και επίβλεψης των συμβάσεων παραχώρησης περιγράφονται συνοπτικά στον Πίνακα 1 του Παραρτήματος ΣΤ του παρόντος. Επίσης στους χάρτες που παρατίθενται στο παράρτημα Γ παρόντος, απεικονίζεται η χωρική κατανομή των αρμοδιοτήτων συντήρησης των ολοκληρωμένων τμημάτων των αυτοκινητοδρόμων ανά Περιφέρεια. Όπως αναφέρεται στον Πίνακα 1 του Παραρτήματος ΣΤ του παρόντος, μεγάλο μέρος των αυτοκινητοδρόμων της χώρας (οδικός άξονας Πάτρα-Αθήνα-Θεσσαλονίκη-Εύζωνοι (ΠΑΘΕ), Κορίνθου-Τριπόλεως-Καλαμάτας, Ιόνια Οδός κλπ., έχει δοθεί με συμβάσεις παραχώρησης σε εταιρίες λειτουργίας και συντήρησης (Ολυμπία Οδός Α.Ε., Μορέας Α.Ε., Νέα Οδός Α.Ε., Αυτοκινητόδρομος Αιγαίου Α.Ε., Οδός Κεντρικής Ελλάδας Α.Ε. και Αττική Οδός Α.Ε.). Οι ανωτέρω εταιρίες

(παραχωρησιούχοι) έχουν την ευθύνη της συντήρησης, των ολοκληρωμένων τμημάτων των αυτοκινητοδρόμων τα οποία έχουν αποδοθεί σε λειτουργία (πλην του παράπλευρου οδικού δικτύου). Σημειώνεται ότι για τις συμβάσεις παραχώρησης και συγκεκριμένα για τα έργα: • Αυτοκινητόδρομος Ελευσίνα – Κόρινθος – Πάτρα – Πύργος – Τσακώνα (Ολυμπία Οδός Α.Ε.) • Αυτοκινητόδρομος Κόρινθος – Τρίπολη – Καλαμάτα και κλάδος Λεύκτρο – Σπάρτη (Μορέας Α.Ε.) • Αυτοκινητόδρομος «Ιόνια Οδός», Τμήματα από Αντίρριο – Ιωάννινα, ΠΑΘΕ Αθήνα (Α/Κ Μεταμόρφωσης) – Μαλιακός (Σκάρφεια), και συνδετήριος κλάδος του ΠΑΘΕ Σχηματάρι – Χαλκίδα (Νέα Οδός Α.Ε.) • Γέφυρα Ρίου – Αντιρρίου (ΓΕΦΥΡΑ Α.Ε.) • Αυτοκινητόδρομος Κεντρικής Ελλάδας (Ε65) και τμήμα Σκάρφεια-Ράχες Μαλιακού (Π.Α.Θ.Ε.) (Οδός Κεντρικής Ελλάδας Α.Ε.) και • Τμήμα Ράχες Μαλιακού – Κλειδί Ημαθίας, του Α/Δ Πάτρα – Αθήνα – Θεσσαλονίκη – Εύζωνοι (Π.Α.Θ.Ε.) (Αυτοκινητόδρομος Αιγαίου Α.Ε.) • Νέα Οδικά Έργα Αττικής (ΠΔ 340/2002 - ΦΕΚ 283/Α'/2002) και παλαιά Οδικά Έργα της Ελεύθερης Λεωφόρου Ελευσίνα – Σταυρός – Α/Δ Σπάτων και Δυτικής Περιφερειακής Λεωφόρου Υμηττού (ΠΔ 151/2001- ΦΕΚ 126/Α'/2001), τα οποία θα αναφέρονται Αυτοκινητόδρομος «Νέα Οδικά Έργα Αττικής» (Αττική Οδός Α.Ε.) την αρμοδιότητα της παρακολούθησης των συμβάσεων παραχώρησης κατά την περίοδο λειτουργίας και συντήρησης, έχει η Διεύθυνση Λειτουργίας Συντήρησης και Εκμετάλλευσης Συγκοινωνιακών Υποδομών με Σύμβαση Παραχώρησης της Γενικής Γραμματείας Υποδομών (Δ17)36 . Στα υπόλοιπα τμήματα του οδικού άξονα ΠΑΘΕ που δεν έχουν δοθεί σε παραχώρηση ή κατασκευάζονται, καθώς επίσης και στο δευτερεύον οδικό δίκτυο των αυτοκινητοδρόμων (δευτερεύουσες οδοί των ανισόπεδων κόμβων, παράπλευροι οδοί (S.R.) των οδών της παραγράφου Α4 της ΥΑ Δ17α/06/52/ΦΝ443/20-03-2007 (ΦΕΚ 398/Β'/2007) η αρμοδιότητα χειμερινής συντήρησης ανήκει στην Δ/ση Υποδομών Σταθερής Τροχιάς, Συντηρήσεων Και Ασφάλειας (Δ14) της Γ.Γ.Υ./Υπουργείου Υποδομών & Μεταφορών ως Προϊσταμένης Αρχής και στις ΕΥΔΕ Στερεάς Ελλάδας, ΕΥΔΕ Θεσσαλίας, ΕΥΔΕ Πελοποννήσου Δυτικής Ελλάδας & Ιονίων Νήσων και ΕΥΔΕ Μακεδονίας αντίστοιχα ως Διευθύνουσες Υπηρεσίες (ΠΔ 123/2017 - ΦΕΚ 151/Α'/2017, ΔΝΣα/οικ.44075/Φ2.2.1/06-06-2018 Απόφαση Υπουργού ΥΠΟ.ΜΕ). Ειδικότερα οι εργασίες συντήρησης, αρμοδιότητας Δ14, ως Αναθέτουσα και Προϊσταμένη Αρχή, αφορούν:

ΠΕΡΙΦΕΡΕΙΑ ΣΤΕΡΕΑΣ ΕΛΛΑΔΟΣ:

- α) στις παράπλευρες οδούς (SR) του αυτοκινητόδρομου ΠΑΘΕ στα τμήματα: Αθηνών - Λαμίας - Λάρισας από το πέρας των διοικητικών ορίων της Περιφέρειας Αττικής (αρχή Γέφυρας Ασωπού Ποταμού) έως την αρχή των διοικητικών ορίων της Περιφέρειας Θεσσαλίας και
 - β) στα τμήματα της Ν.Ε.Ο. Αθηνών - Λαμίας - Λάρισας:
 - β1) από Α.Κ. Λογγού έως Δυτικό Ι/Κ Καμένων Βούρλων και
 - β2) από Όρια Έργου Παραχώρησης (Ο.Ε.Π.) Α/Κ Αγίας Μαρίνας έως ισόπεδη είσοδο στον αυτοκινητόδρομο ΠΑΘΕ στην Χ.Θ.242+079) και γ) των παράπλευρων οδών του αυτοκινητοδρόμου «Σχηματάρι - Χαλκίδα»,
- με Διευθύνουσα Υπηρεσία την ΕΥΔΕ ΣΤΕΡΕΑΣ ΕΛΛΑΔΟΣ.

ΠΕΡΙΦΕΡΕΙΑ ΘΕΣΣΑΛΙΑΣ:

- α) στο παράπλευρο οδικό δίκτυο (SR) της αρτηρίας του Αυτοκινητόδρομου ΠΑΘΕ από πέρας διοικητικών ορίων της Περιφέρειας Στερεάς Ελλάδας έως πέρας διοικητικών ορίων της Περιφέρειας Θεσσαλίας και
 - β) στον οδικό άξονα της παράκαμψης πόλεως Βόλου από Α.Κ. Λάρισας έως Ι.Κ. Αγίας Παρασκευής (Κραυσίδωνας),
- με Διευθύνουσα Υπηρεσία την ΕΥΔΕ ΘΕΣΣΑΛΙΑΣ.

ΠΕΡΙΦΕΡΕΙΑ ΠΕΛΟΠΟΝΝΗΣΟΥ & ΔΥΤΙΚΗΣ ΕΛΛΑΔΑΣ:

α) του παράπλευρου οδικού δικτύου (SR) του αυτοκινητόδρομου ΠΑΘΕ:

α1) στο τμήμα Αθηνών - Κορίνθου από το πέρας των διοικητικών ορίων της Περιφέρειας Αττικής (Α/Κ Αρχαίας Κορίνθου) και

α2) στην Παράκαμψη Πάτρας (ΕΠΠ),

β) των παράπλευρων τοπικών οδών του τμήματος Κόρινθος- Τρίπολη-Παραδείσια-Αρφαρά του αυτοκινητοδρόμου Κόρινθος-Τρίπολη-Καλαμάτα Περιφέρειας Πελοποννήσου, με τα παρακάτω αναλυτικά στοιχεία:

i. Α/Κ Σολωμού - Διόδια Σπαθοβουνίου (Χ.Θ. 4+000- Χ.Θ. 15+000) (Γ.Ε. 4Υ)

ii. Διόδια Σπαθοβουνίου - Άγιος Βασίλειος (Χ.Θ.15+000 - Χ.Θ.19+000) (Γ.Ε. 5Υ)

iii. Α/Κ Στέρνας - Σήραγγα Αρτεμησίου (Χ.Θ. 40+000- Χ.Θ. 53+500) (Γ.Ε. 9Υ)

iv. Σήραγγα Αρτεμησίου - Διόδια Νεστάνης (Χ.Θ. 56+000- Χ.Θ. 63+000) (Γ.Ε. 12Υ)

v. Διόδια Νεστάνης - Α/Κ Νεστάνης (Χ.Θ. 63+000 - Χ.Θ. 65+000) (Γ.Ε. 13Υ)

vi. Α/Κ Νεστάνης - Α/Κ βόρειας εισόδου Τρίπολης (Χ.Θ. 65+000- Χ.Θ. 75+040) (Γ.Ε. 14Υ)

vii. Νότια είσοδος Τρίπολης - έξοδος Σήραγγας Καλογερικού (Χ.Θ. 7+631- Χ.Θ. 11+448) (Γ.Ε. 17Ν)

viii. Έξοδος Σήραγγας Καλογερικού - Αθήναιο (Χ.Θ. 11+448,82- Χ.Θ. 21+356,80) (Γ.Ε. 18Ν)

ix. Ημικόμβος Μεγαλόπολης (Γ.Ε. 22Ν-24Ν)

x. Λεύκτρο - Α/Κ Παραδείσια (Χ.Θ. 0+692- Χ.Θ. 7+018) (Γ.Ε. 24)

xi. Τσακώνα - Α/Κ Αρφαρών (Γ.Ε. 27Ν)

με Διευθύνουσα Υπηρεσία την ΕΥΔΕ ΠΕΛΟΠΟΝΝΗΣΟΥ, ΔΥΤΙΚΗΣ ΕΛΛΑΔΟΣ & ΙΟΝΙΩΝ ΝΗΣΩΝ.

ΠΕΡΙΦΕΡΕΙΑ ΔΥΤ. ΜΑΚΕΔΟΝΙΑΣ:

α) του τμήματος Φλώρινα - Νίκη του αυτοκινητόδρομου Α27 και

β) των κόμβων: Α/Κ 12 Φλώρινας, Α/Κ 13 Κ. Κλεινών - Α. Καλλίνικης και Ι/Κ Νίκης,

με Διευθύνουσα Υπηρεσία την ΕΥΔΕ ΜΑΚΕΔΟΝΙΑΣ.

Το παραπάνω περιγραφόμενο οδικό δίκτυο αφορά και τις εργασίες του προγράμματος αποχιονισμού, αρμοδιότητας Δ14, ως Αναθέτουσα και Προϊσταμένη Αρχή, με τις αντίστοιχες Δ/νουσες Υπηρεσίες.

Επισημαίνεται ότι, οι αρμοδιότητες για τα υλοποιούμενα έργα του Τμήματος Εκτέλεσης Έργων Συντήρησης Αττικής και του Τμήματος Εκτέλεσης Έργων Συντήρησης Κεντρικής Μακεδονίας, μεταφέρθηκαν από τις 31.10.2013 στην Περιφέρεια Αττικής και στην Περιφέρεια Κεντρικής Μακεδονίας, αντίστοιχα (Ν. 4199/2013 , ΦΕΚ 216/Α'/2013).

Επίσης, μεταφέρονται στις παραπάνω Περιφέρειες, αντίστοιχα, οι αρμοδιότητες Προϊστάμενης Αρχής, που ασκούνται από τις Υπηρεσίες της Γενικής Γραμματείας Δημοσίων Έργων, σε όλα τα έργα

και συμβάσεις που υλοποιούνται από τις πιο πάνω Υπηρεσίες (Ν. 4199/2013 , ΦΕΚ 216/Α'/2013).

Η έναρξη άσκησης των ως άνω αρμοδιοτήτων από τις Περιφέρειες καθορίζεται στο άρθρο 129 του Ν.4199/2013.

Η εταιρεία "Εγνατία Οδός Α.Ε." έχει την αρμοδιότητα λειτουργίας, συντήρησης και εκμετάλλευσης, μεταξύ των οποίων και τις αρμοδιότητες χειμερινής συντήρησης – αποχιονισμού, στο παρακάτω οδικό δίκτυο:

Α. ΑΥΤΟΚΙΝΗΤΟΔΡΟΜΟΣ Α2 - ΕΓΝΑΤΙΑ ΟΔΟΣ

Από έξοδο Λιμένα Ηγουμενίτσας (χ.θ. 0+000) έως Τελωνείο Κήπων Έβρου (χ.θ. 657+700), περιλαμβανομένων και των κλάδων του αυτοκινητόδρομου:

- Από Α/Κ Καλοχωρίου (Α/Κ 21) έως Θεσσαλονίκη (Οδός Δάφνης), μήκους 6,4 χλμ.
- Από Α/Κ Ευκαρπίας (Α/Κ 23) έως Α/Κ Παπαγεωργίου (Α/Κ Κ5), μήκους 3 χλμ.

Β. ΑΥΤΟΚΙΝΗΤΟΔΡΟΜΟΣ Α25 - ΛΑΓΚΑΔΑΣ - ΣΕΡΡΕΣ - ΠΡΟΜΑΧΩΝΑΣ

Από Α/Κ Λαγκαδά (Α/Κ 24) Εγνατίας Οδού (χ.θ. 0+000) έως Συνοριακό Σταθμό Προμαχώνα (χ.θ. 95+900)

Γ. ΑΥΤΟΚΙΝΗΤΟΔΡΟΜΟΣ Α29 - ΣΙΑΤΙΣΤΑ - ΚΡΥΣΤΑΛΛΟΠΗΓΗ

Από Α/Κ Δυτ. Σιάτιστας (Α/Κ 9Β) Εγνατίας Οδού (χ.θ. 0+000) έως Συνοριακό Σταθμό Κρυσταλλοπηγής (χ.θ. 69+300 - Κυκλικός Κόμβος Κρυσταλλοπηγής).

Δ. ΟΔΙΚΟΣ ΑΞΟΝΑΣ Α1 - ΑΞΙΟΣ - ΕΥΖΩΝΟΙ

Από Α/Κ Αξιού (Α/Κ 19) Εγνατίας Οδού (χ.θ. 0+000/χ.θ. 485+000 ΑΘΕ) έως Συνοριακό Σταθμό Ευζώνων (χ.θ. 59+900/χ.θ. 544+900 ΑΘΕ-Ισόπεδος Κόμβος Ειδομένης).

Ε. ΟΔΙΚΟΣ ΑΞΟΝΑΣ Α23 - ΚΟΜΟΤΗΝΗ - ΝΥΜΦΑΙΑ - ΕΛΛΗΝΟΒΟΥΛΓΑΡΙΚΑ ΣΥΝΟΡΑ

Από Ι/Κ Κομοτηνής (Ι/Κ 01) (χ.θ. 0+000) έως Συνοριακό Σταθμό Νυμφαίας (χ.θ. 21+900).

ΣΤ. ΥΠΟΘΑΛΑΣΣΙΑ ΖΕΥΞΗ “ΑΚΤΙΟ - ΠΡΕΒΕΖΑ”: Από τον ισόπεδο κόμβο προς Μαρίνα Ακτίου (χ.θ. 0+000) έως τον ισόπεδο κόμβο Παντοκράτορα (χ.θ. 3+270). Το συνολικό μήκος της ζεύξης είναι περίπου 3,27 χλμ. και περιλαμβάνει την Υποθαλάσσια Σήραγγα, τις Υπόγειες Ράμπες Πρόσβασης, τις Ανοικτές Ράμπες Εισόδου-Εξόδου, τις Επίγειες Οδικές Προσβάσεις προς αυτές και τη Χοάνη των Διοδίων Στα ανωτέρω οδικά τμήματα ευθύνης της «Εγνατία Οδός Α.Ε.» περιλαμβάνονται όλοι οι ενδιαμέσιοι Ανισόπεδοι ή Ισόπεδοι Κόμβοι, οι κλάδοι αυτών και οι προσβάσεις που τα συνδέουν με το λοιπό οδικό δίκτυο, σύμφωνα με τα συνημμένα σχέδια.

Ε.2.3 Κατανομή των αρμοδιοτήτων συντήρησης στο εθνικό και επαρχιακό οδικό δίκτυο.

Μετά την εφαρμογή του Προγράμματος «Καλλικράτης» (Ν.3852/2010, ΦΕΚ 87/Α'/2010) οι αρμοδιότητες για τη συντήρηση των οδών που ανήκαν στις καταργηθείσες Νομαρχιακές Αυτοδιοικήσεις (επαρχιακό οδικό δίκτυο) και στις πρώην κρατικές Περιφέρειες (εθνικό οδικό δίκτυο), περιήλθαν πλέον στις νέες Περιφέρειες που συστήθηκαν με τον Ν. 3852/10 και ασκούνται από τις αρμόδιες υπηρεσίες τους (αρθ. 186 παρ.ΙΙ.ΣΤ.1 του Ν.3852/2010). Στον Πίνακα 2 του Παραρτήματος ΣΤ του παρόντος παρουσιάζονται συνοπτικά οι οργανικές μονάδες των Περιφερειών (Δ/νσεις Τεχνικών Έργων, κλπ.) που έχουν αρμοδιότητες συντήρησης στο εθνικό και επαρχιακό οδικό δίκτυο της χώρας, σύμφωνα με τις κανονιστικές πράξεις που έχουν εκδοθεί για το σκοπό αυτό και έχουν κοινοποιηθεί στην ΓΓΠΠ μετά από σχετική αλληλογραφία (6194/17-9-2012 έγγραφο της ΓΓΠΠ). Διευκρινίζεται ότι σύμφωνα με την νομοθεσία περί δημοσίων και άλλων έργων όπως κυρώθηκε και ισχύει με τον Ν. 3669/2008 (ΦΕΚ 116Α/2008), Προϊσταμένη Αρχή ή Εποπτεύουσα Αρχή είναι, η αρχή ή υπηρεσία ή όργανο του φορέα κατασκευής του έργου που εποπτεύει την κατασκευή του και ιδίως αποφασίζει για κάθε μεταβολή των όρων της σύμβασης ή άλλων στοιχείων αυτής, ενώ Διευθύνουσα Υπηρεσία ή Επιβλέπουσα Υπηρεσία είναι η τεχνική υπηρεσία του φορέα κατασκευής του έργου που είναι αρμόδια για την παρακολούθηση, έλεγχο και διοίκηση της κατασκευής του έργου.

Ειδικότερα για κάθε μια από τις αιρετές Περιφέρειες ισχύουν τα κάτωθι:

1. Στην **Περιφέρεια Αττικής**, σύμφωνα με την υπ Αριθμ. 109290/39629 Απόφαση Γ.Γ. Απ. Διοίκησης Αττικής (ΦΕΚ 4251/Β/2016) η αρμοδιότητα συντήρησης των οδών που η συντήρησή τους ανήκε στην Δ/ση Ελέγχου Συντήρησης Έργων – ΔΕΣΕ (Π.Δ 145/2010 – ΦΕΚ 238/27-12/2010 και την ΥΑ.44403/2011 – ΦΕΚ 2494/Β'/2011) ανήκει στο Τμήμα Β Συντήρησης και Κατασκευών (Διευθύνουσα Υπηρεσία) της Διεύθυνση Διαχείρισης Μητροπολιτικών Υποδομών Περιφέρειας Αττικής (Προϊσταμένη Αρχή). Επίσης, η αρμοδιότητα συντήρησης των οδών που η συντήρησή τους ανήκε στην Δ/ση Κατασκευής Έργων Συντήρησης Οδοποιίας – ΔΚΕΣΟ ανήκει στο Τμήμα Α Συντήρησης και Κατασκευών (Διευθύνουσα Υπηρεσία) της Διεύθυνση Διαχείρισης Μητροπολιτικών Υποδομών Περιφέρειας Αττικής (Προϊσταμένη Αρχή).

Η αρμοδιότητα συντήρησης των οδών που η συντήρησή τους ανήκε στις πρώην Νομαρχιακές Αυτοδιοικήσεις σύμφωνα με την υπ Αριθμ. 109290/39629 Απόφαση Γ.Γ. Απ. Διοίκησης Αττικής (ΦΕΚ 4251/Β/2016) κατανέμεται ως εξής: α) Για το οδικό δίκτυο του πίνακα 2 του ΦΕΚ 1787β/2007 (Πρώην Νομαρχία Αθηνών), στο Τμήμα Οδοποιίας και Μηχανημάτων Έργων (Διευθύνουσα Υπηρεσία) της Δ/σης Τεχνικών Έργων Περιφέρειας Αττικής (Προϊσταμένη Αρχή). β) Για το οδικό δίκτυο του πίνακα 3 του ΦΕΚ 1787β/2007 (Πρώην Νομαρχία Πειραιά), στο Τμήμα Οδοποιίας και Μηχανημάτων Έργων (Διευθύνουσα Υπηρεσία) της Διεύθυνση Τεχνικών Έργων Περιφερειακών Ενοτήτων Πειραιώς και Νήσων (Προϊσταμένη Αρχή). γ) Για το οδικό δίκτυο του πίνακα 4 του ΦΕΚ 1787β/2007 (Πρώην Νομαρχία Δυτικής Αττικής), στο Τμήμα Οδοποιίας και Μηχανημάτων Έργων (Διευθύνουσα Υπηρεσία) της Διεύθυνση Τεχνικών Έργων Περιφερειακής Ενότητας Δυτικής Αττικής (Προϊσταμένη Αρχή). δ) Για το οδικό δίκτυο του πίνακα 5 του ΦΕΚ 1787β/2007 (Πρώην Νομαρχία Ανατολικής Αττικής), στο Τμήμα Οδοποιίας και Μηχανημάτων Έργων (Διευθύνουσα Υπηρεσία) της Διεύθυνση Τεχνικών Έργων Περιφερειακής Ενότητας Ανατολικής Αττικής (Προϊσταμένη Αρχή). Επισημαίνεται ότι οι αρμοδιότητες και τα υλοποιούμενα έργα του Τμήματος Εκτέλεσης Έργων Συντήρησης Αττικής της Ειδικής Υπηρεσίας Δημοσίων Έργων Συντήρησης Αυτοκινητοδρόμων, μεταφέρθηκαν στις 31.10.2013 στην Περιφέρεια Αττικής. Επίσης, μεταφέρθηκαν στην Περιφέρεια Αττικής οι αρμοδιότητες Προϊσταμένης Αρχής, που ασκούνται από την ανωτέρω υπηρεσία της Γενικής Γραμματείας Δημοσίων Έργων, σε όλα τα έργα και συμβάσεις που υλοποιούνται από την πιο πάνω υπηρεσία (Ν. 4199/2013 , ΦΕΚ 126/Α'/2013). Η έναρξη άσκησης των ως άνω αρμοδιοτήτων από την Περιφέρεια Αττικής καθορίζεται στο άρθρο 129 του Ν.4199 /2013 (Ν. 4199/2013 , ΦΕΚ 126/Α'/2013).

2. Στην **Περιφέρεια Στερεάς Ελλάδας** με την απόφαση 62240/698/25-8-2011 (ΦΕΚ 2190Β/30-9-2011), του οικείου Περιφερειάρχη, η συντήρηση των οδών, που η συντήρησή τους ανήκε στην αρμοδιότητα τόσο της πρώην κρατικής Περιφέρειας όσο και των αντίστοιχων πρώην Νομαρχιακών Αυτοδιοικήσεων, δίνεται στις Δ/σεις Τεχνικών Έργων των αντίστοιχων Περιφερειακών Ενοτήτων της Περιφέρειας για τα τμήματα του οδικού δικτύου που βρίσκονται στα διοικητικά όρια εκάστης. Σε περίπτωση οδού που διέρχεται από περισσότερες Περιφερειακές Ενότητες, η ευθύνη κατανέμεται για κάθε Διεύθυνση Τεχνικών Έργων Περιφερειακής Ενότητας που η οδός διέρχεται μέσα στα όρια της διοικητικής της ευθύνης. Διευθύνουσες Υπηρεσίες για τα έργα και τις δράσεις χειμερινής συντήρησης είναι τα Τμήματα Συγκοινωνιακών Έργων των Περιφερειακών Ενοτήτων ενώ Προϊστάμενες Αρχές είναι οι αντίστοιχες Δ/σεις Τεχνικών Έργων (376/29-10-2012, έγγραφο της Δ/σης Πολ. Προστ. Περιφέρειας Στερεάς Ελλάδας).

3. Στην **Περιφέρεια Θεσσαλίας** με την απόφαση 1536/16-9-2011 (ΦΕΚ 2173Β/28-9-2011), του οικείου Περιφερειάρχη, η συντήρηση των οδών, που η συντήρησή τους ανήκε στην αρμοδιότητα τόσο της πρώην κρατικής Περιφέρειας όσο και των αντίστοιχων πρώην Νομαρχιακών Αυτοδιοικήσεων δίνεται στις Δ/σεις Τεχνικών Έργων των αντίστοιχων Περιφερειακών Ενοτήτων

της Περιφέρειας για τα τμήματα του οδικού δικτύου που βρίσκονται στα διοικητικά όρια εκάστης. Σε περίπτωση οδού που διέρχεται από περισσότερες Περιφερειακές Ενότητες, η ευθύνη κατανέμεται για κάθε Διεύθυνση Τεχνικών Έργων Περιφερειακής Ενότητας που η οδός διέρχεται μέσα στα όρια της διοικητικής της ευθύνης. Διευθύνουσες Υπηρεσίες για τα έργα και τις δράσεις χειμερινής συντήρησης είναι τα Τμήματα Συγκοινωνιακών Έργων των Περιφερειακών Ενότητων ενώ Προϊστάμενες Αρχές είναι οι αντίστοιχες Δ/νσεις Τεχνικών Έργων των Περιφερειακών Ενότητων, εκτός των περιπτώσεων που προβλέπονται από το άρθρο 176 του Ν. 3852/210 όπως αντικαταστάθηκε και ισχύει με το άρθρο 5 του Ν. 4071/2012 σε συνδυασμό με τα αναφερόμενα στο άρθρο 3 του Π.Δ. 186/1996, στις οποίες Προϊσταμένη Αρχή είναι η Οικονομική Επιτροπή της Περιφέρειας (1101/22-10-2012, έγγραφο της Δ/σης Πολ. Προστ. Περιφέρειας Θεσσαλίας).

4. Στην **Περιφέρεια Κεντρικής Μακεδονίας** με την απόφαση Γ.Π.Κ.Μ.2077/7-7-2011 (ΦΕΚ 1622Β/18-7-2011) του οικείου Περιφερειάρχη, η συντήρηση των οδών, που η συντήρησή τους ανήκε στην αρμοδιότητα τόσο της πρώην κρατικής Περιφέρειας όσο και των αντίστοιχων πρώην Νομαρχιακών Αυτοδιοικήσεων, δίνεται στις Δ/νσεις Τεχνικών Έργων των αντίστοιχων Περιφερειακών Ενότητων της Περιφέρειας για τα τμήματα του οδικού δικτύου που βρίσκονται στα διοικητικά όρια εκάστης. Σε περίπτωση οδού που διέρχεται από περισσότερες Περιφερειακές Ενότητες, η ευθύνη κατανέμεται για κάθε Διεύθυνση Τεχνικών Έργων Περιφερειακής Ενότητας που η οδός διέρχεται μέσα στα όρια της διοικητικής της ευθύνης. Επισημαίνεται ότι οι αρμοδιότητες και τα υλοποιούμενα έργα του Τμήματος Εκτέλεσης Έργων Συντήρησης Κεντρικής Μακεδονίας της Ειδικής Υπηρεσίας Δημοσίων Έργων Συντήρησης Αυτοκινητοδρόμων, μεταφέρθηκαν στις 31.10.2013 στην Περιφέρεια Κεντρικής Μακεδονίας. Επίσης, μεταφέρθηκαν στην Περιφέρεια Κεντρικής Μακεδονίας οι αρμοδιότητες Προϊσταμένης Αρχής, που ασκούνται από την ανωτέρω υπηρεσία της Γενικής Γραμματείας Δημοσίων Έργων, σε όλα τα έργα και συμβάσεις που υλοποιούνται από την πιο πάνω υπηρεσία (Ν. 4199/2013 , ΦΕΚ 126/Α'/2013). Η έναρξη άσκησης των ως άνω αρμοδιοτήτων από την Περιφέρεια Κεντρικής Μακεδονίας καθορίζεται στο άρθρο 129 του Ν.4199/2013 (Ν. 4199/2013 , ΦΕΚ 126/Α'/2013).

5. Στην **Περιφέρεια Ανατολικής Μακεδονίας Θράκης** με την απόφαση οικ.937/20-9-2011 (ΦΕΚ 2277Β/12-10-2011), του οικείου Περιφερειάρχη, η συντήρηση των οδών, που η συντήρησή τους ανήκε στην αρμοδιότητα τόσο της πρώην κρατικής Περιφέρειας όσο και των αντίστοιχων πρώην Νομαρχιακών Αυτοδιοικήσεων, δίνεται στις Δ/νσεις Τεχνικών Έργων των αντίστοιχων Περιφερειακών Ενότητων της Περιφέρειας για τα τμήματα του οδικού δικτύου που βρίσκονται στα διοικητικά όρια εκάστης. Σε περίπτωση οδού που διέρχεται από περισσότερες Περιφερειακές Ενότητες, η ευθύνη κατανέμεται για κάθε Διεύθυνση Τεχνικών Έργων Περιφερειακής Ενότητας που η οδός διέρχεται μέσα στα όρια της διοικητικής της ευθύνης.

6. Στην **Περιφέρεια Δυτικής Μακεδονίας** η αρμοδιότητα συντήρησης των οδών, που η συντήρησή τους ανήκε στην πρώην κρατική Περιφέρεια (Εθνικό οδικό δίκτυο) ανήκει στη Δ/νη Τεχνικών Έργων της Περιφέρειας (Διευθύνουσα υπηρεσία και Προϊσταμένη Αρχή) για έργα και δράσεις χειμερινής συντήρησης του οδικού δικτύου αρμοδιότητος της, ενώ η αρμοδιότητα συντήρησης των οδών, που η συντήρησή τους ανήκε στις πρώην Νομαρχιακές Αυτοδιοικήσεις (Επαρχιακό οδικό δίκτυο) ανήκει στις Δ/νσεις Τεχνικών Έργων των αντίστοιχων Περιφερειακών Ενότητων της Περιφέρειας (Διευθύνουσες υπηρεσίες και Προϊσταμένες Αρχές) (290/9-10-2012, έγγραφο της Δ/σης Πολ. Προστ. Περιφέρειας Δυτικής Μακεδονίας).

7. Στην **Περιφέρεια Ηπείρου**, σύμφωνα με τα υπ' αριθμ. 30019/2415/12-5-2011 έγγραφο της Δ/σης Διοίκησης και τα 81554/2851/11-11-2011 και 86070/3635/26-9-2102 έγγραφα της Δ/σης Πολιτικής Προστασίας της Περιφέρειας Ηπείρου, αρμοδιότητα Διευθύνουσας Υπηρεσίας για την χειμερινή συντήρηση των οδών, που η συντήρησή τους ανήκε στην αρμοδιότητα τόσο της πρώην κρατικής Περιφέρειας όσο και των αντίστοιχων πρώην Νομαρχιακών Αυτοδιοικήσεων, έχει η Δ/ση Πολιτικής Προστασίας της Περιφέρειας ενώ αρμοδιότητα Προϊσταμένης Αρχής ασκεί η Δ/ση Τεχνικών Έργων της Περιφέρειας.

8. Στην **Περιφέρεια Δυτικής Ελλάδας**, η αρμοδιότητα συντήρησης των οδών, που η συντήρησή τους ανήκε στην πρώην κρατική Περιφέρεια (Εθνικό οδικό δίκτυο) ανήκει στη Δ/ση Τεχνικών Έργων της Περιφέρειας, ενώ η αρμοδιότητα συντήρησης των οδών, που η συντήρησή τους ανήκε στις πρώην Νομαρχιακές Αυτοδιοικήσεις (Επαρχιακό οδικό δίκτυο) ανήκει στις Δ/σεις Τεχνικών Έργων των αντίστοιχων Περιφερειακών Ενοτήτων της Περιφέρειας. Διευθύνουσες Υπηρεσίες για τα έργα και τις δράσεις χειμερινής συντήρησης είναι τα Τμήματα Συγκοινωνιακών Έργων της Περιφέρειας και των Περιφερειακών Ενοτήτων αντίστοιχα ενώ Προϊσταμένη Αρχή είναι η Οικονομική Επιτροπή της Περιφέρειας (244912/1086/11-10-2012, έγγραφο της Δ/σης Πολ. Προστ. Περιφέρειας Δυτικής Ελλάδας).

9. Στην **Περιφέρεια Πελοποννήσου** σύμφωνα με την απόφαση 45088/14905/12-10-2011 του οικείου Περιφερειάρχη η συντήρηση των οδών, που η συντήρησή τους ανήκε στην αρμοδιότητα τόσο της πρώην κρατικής Περιφέρειας όσο και των αντίστοιχων πρώην Νομαρχιακών Αυτοδιοικήσεων, δίνεται στις Δ/σεις Τεχνικών Έργων των αντίστοιχων Περιφερειακών Ενοτήτων της Περιφέρειας για το οδικό τμήμα που βρίσκεται στα διοικητικά όρια εκάστης. Σε περίπτωση οδού που διέρχεται από περισσότερες Περιφερειακές Ενότητες, η ευθύνη κατανέμεται για κάθε Διεύθυνση Τεχνικών Έργων Περιφερειακής Ενότητας που η οδός διέρχεται μέσα στα όρια της διοικητικής της ευθύνης. Διευθύνουσες Υπηρεσίες για τα έργα και τις δράσεις χειμερινής συντήρησης είναι τα Τμήματα Συγκοινωνιακών Έργων των Περιφερειακών Ενοτήτων ενώ Προϊσταμένη Αρχή είναι η αντίστοιχη Δ/ση Τεχνικών Έργων εκάστης Περιφερειακής Ενότητας.

10. Στην **Περιφέρεια Ιονίων Νήσων** όπου πριν την εφαρμογή του Προγράμματος «Καλλικράτης» (Ν.3852/2010, ΦΕΚ 87/Α'/2010) η αρμοδιότητα κατασκευής, συντήρησης και ανακαίνισης των οδών, τόσο του Εθνικού όσο και του Επαρχιακού οδικού δικτύου είχε δοθεί στις Δ/σεις Τεχνικών Υπηρεσιών των πρώην Νομαρχιακών Αυτοδιοικήσεων, με την εφαρμογή του Προγράμματος «Καλλικράτης» μεταβιβάστηκε στις Δ/σεις Τεχνικών Έργων των αντίστοιχων Περιφερειακών Ενοτήτων της Αιρετής Περιφέρειας. Επισημαίνεται ότι σύμφωνα με το άρθρο 204 του Ν. 3852/2010 για την Περιφέρεια Ιονίων Νήσων η αρμοδιότητα συντήρησης του οδικού δικτύου των πρώην κρατικών Περιφερειών και των Νομαρχιακών Αυτοδιοικήσεων ανήκει στους οικείους Δήμους. Διευκρινίζεται ότι ο χρόνος έναρξης άσκησης από τους Δήμους των ανωτέρω αρμοδιοτήτων ο οποίος με το άρθρο 206 του Ν. 3852/2010 έχει ορισθεί την 01/01/2013, κατά τη διάρκεια εφαρμογής του Μεσοπρόθεσμου Πλαισίου Δημοσιονομικής Στρατηγικής 2013 – 2016, ως ισχύει, καθορίζεται αναλόγως με σχετικές αποφάσεις του Υπουργού Εσωτερικών και του Υπουργού Οικονομικών σε ζητήματα αρμοδιότητάς του, καθώς και κάθε άλλου καθ' ύλην αρμόδιου Υπουργού, όπου συντρέχει περίπτωση, έπειτα από γνώμη της Κεντρικής Ένωσης Δήμων Ελλάδος (ΚΕΔΕ). Με τις αποφάσεις αυτές, ρυθμίζονται και ζητήματα μεταφοράς προσωπικού και

απόδοσης των ανάλογων οικονομικών πόρων, που απαιτούνται για την άσκηση των αρμοδιοτήτων που μεταβιβάζονται στους Δήμους, καθώς και κάθε άλλο αναγκαίο ειδικό, τεχνικό, λεπτομερειακό ζήτημα (ΠΝΠ 31-12-2012, ΦΕΚ 256/Α'/2012) - Ν.4147/13, ΦΕΚ 98/Α'/2013). Σύμφωνα με το άρθρο 74 του Ν. 4954/2022 (ΦΕΚ 136Α/2022), «ως χρόνος έναρξης άσκησης από τους δήμους των αρμοδιοτήτων που μεταβιβάστηκαν σε αυτούς, στο πλαίσιο των οριζόμενων στην περ. α' της παρ. 1 του άρθρου 95 του ν. 3852/2010 (Α' 87), για τις οποίες παρέχεται κατά τη δημοσίευση του παρόντος διοικητική υποστήριξη, ορίζεται η 1η.1.2023. Μέχρι την 31.12.2022 συνεχίζουν να εφαρμόζονται και οι ρυθμίσεις των παρ. 2, 3 και 4 του άρθρου 95 του ν. 3852/2010. Η παρ. 1 του άρθρου 1 της από 31.12.2012 Πράξης Νομοθετικού Περιεχομένου, όπως κυρώθηκε με το άρθρο 1 του ν. 4147/2013 (Α' 98), συνεχίζει να ισχύει.»

11. Στην **Περιφέρεια Κρήτης** η αρμοδιότητα συντήρησης των οδών, που η συντήρησή τους ανήκε στην πρώην κρατική Περιφέρεια (Εθνικό οδικό δίκτυο) ανήκει στη Δ/νση Τεχνικών Έργων της Περιφέρειας, ενώ η αρμοδιότητα συντήρησης των οδών, που η συντήρησή τους ανήκε στις πρώην Νομαρχιακές Αυτοδιοικήσεις (Επαρχιακό οδικό δίκτυο) ανήκει στις Δ/νσεις Τεχνικών Έργων των αντίστοιχων Περιφερειακών Ενοτήτων της Περιφέρειας.

12. Στην **Περιφέρεια Βορείου Αιγαίου**, όπου πριν την εφαρμογή του Προγράμματος «Καλλικράτης» (Ν.3852/2010, ΦΕΚ 87/Α'/2010) η αρμοδιότητα κατασκευής, συντήρησης και ανακαίνισης των οδών, τόσο του Εθνικού όσο και του Επαρχιακού οδικού δικτύου είχε δοθεί στις Δ/νσεις Τεχνικών Υπηρεσιών των πρώην Νομαρχιακών Αυτοδιοικήσεων, με την εφαρμογή του Προγράμματος «Καλλικράτης» μεταβιβάστηκε στις Δ/νσεις Τεχνικών Έργων των αντίστοιχων Περιφερειακών Ενοτήτων της Αιρετής Περιφέρειας.

Διευθύνουσες Υπηρεσίες για τα έργα και τις δράσεις χειμερινής συντήρησης είναι τα Τμήματα Συγκοινωνιακών Έργων των Περιφερειακών Ενοτήτων ενώ Προϊστάμενες Αρχές είναι οι αντίστοιχες Δ/νσεις Τεχνικών Έργων των Περιφερειακών Ενοτήτων, εκτός των περιπτώσεων που προβλέπονται από το άρθρο 176 του Ν. 3852/210 όπως αντικαταστάθηκε και ισχύει με το άρθρο 5 του Ν. 4071/2012 σε συνδυασμό με τα αναφερόμενα στο άρθρο 3 του Π.Δ. 186/1996, στις οποίες ρόλο Προϊσταμένης Αρχής έχει η Οικονομική Επιτροπή της Περιφέρειας (37206/161/28-10-2012, έγγραφο της Δ/νσης Πολ. Προστ. Περιφέρειας Βορείου Αιγαίου).

Επισημαίνεται ότι σύμφωνα με το άρθρο 204 του Ν. 3852/2010 για την Περιφέρεια Βορείου Αιγαίου η αρμοδιότητα συντήρησης του οδικού δικτύου των πρώην κρατικών Περιφερειών και των Νομαρχιακών Αυτοδιοικήσεων ανήκει στους οικείους Δήμους. Διευκρινίζεται ότι ο χρόνος έναρξης άσκησης από τους Δήμους των ανωτέρω αρμοδιοτήτων ο οποίος με το άρθρο 206 του Ν. 3852/2010 έχει ορισθεί την 01/01/2013, κατά τη διάρκεια εφαρμογής του Μεσοπρόθεσμου Πλαισίου Δημοσιονομικής Στρατηγικής 2013 – 2016, ως ισχύει, καθορίζεται αναλόγως με σχετικές αποφάσεις του Υπουργού Εσωτερικών και του Υπουργού Οικονομικών σε ζητήματα αρμοδιότητάς του, καθώς και κάθε άλλου καθ' ύλην αρμόδιου Υπουργού, όπου συντρέχει περίπτωση, έπειτα από γνώμη της Κεντρικής Ένωσης Δήμων Ελλάδος (ΚΕΔΕ). Με τις αποφάσεις αυτές, ρυθμίζονται και ζητήματα μεταφοράς προσωπικού και απόδοσης των ανάλογων οικονομικών πόρων, που απαιτούνται για την άσκηση των αρμοδιοτήτων που μεταβιβάζονται στους Δήμους, καθώς και κάθε άλλο αναγκαίο ειδικό, τεχνικό, λεπτομερειακό ζήτημα (ΠΝΠ 31-12-2012, ΦΕΚ 256/Α'/2012) - Ν.4147/13, ΦΕΚ 98/Α'/2013).

Σύμφωνα με το άρθρο 74 του Ν. 4954/2022 (ΦΕΚ 136Α/2022), «ως χρόνος έναρξης άσκησης από τους δήμους των αρμοδιοτήτων που μεταβιβάστηκαν σε αυτούς, στο πλαίσιο των οριζόμενων στην

περ. α' της παρ. 1 του άρθρου 95 του ν. 3852/2010 (Α' 87), για τις οποίες παρέχεται κατά τη δημοσίευση του παρόντος διοικητική υποστήριξη, ορίζεται η 1η.1.2023. Μέχρι την 31.12.2022 συνεχίζουν να εφαρμόζονται και οι ρυθμίσεις των παρ. 2, 3 και 4 του άρθρου 95 του ν. 3852/2010. Η παρ. 1 του άρθρου 1 της από 31.12.2012 Πράξης Νομοθετικού Περιεχομένου, όπως κυρώθηκε με το άρθρο 1 του ν. 4147/2013 (Α' 98), συνεχίζει να ισχύει.»

13. Στην **Περιφέρεια Νοτίου Αιγαίου** όπου πριν την εφαρμογή του Προγράμματος «Καλλικράτης» (Ν.3852/2010, ΦΕΚ 87/Α'/2010) η αρμοδιότητα κατασκευής, συντήρησης και ανακαίνισης των οδών, τόσο του Εθνικού όσο και του Επαρχιακού οδικού δικτύου είχε δοθεί στις Δ/νσεις Τεχνικών Υπηρεσιών των πρώην Νομαρχιακών Αυτοδιοικήσεων, μετά την εφαρμογή του Προγράμματος «Καλλικράτης» και σύμφωνα με την απόφαση αριθ. οικ.24078/2444 (ΦΕΚ 1260/16-6- 2011) του Περιφερειάρχη Νοτίου Αιγαίου, η αρμοδιότητα μεταβιβάζεται στις Δ/νσεις Τεχνικών Έργων Κυκλάδων και Δωδεκανήσου, αντίστοιχα.

Επισημαίνεται ότι σύμφωνα με το άρθρο 204 του Ν. 3852/2010 για την Περιφέρεια Νοτίου Αιγαίου η αρμοδιότητα συντήρησης του οδικού δικτύου των πρώην κρατικών Περιφερειών και των Νομαρχιακών Αυτοδιοικήσεων ανήκει στους οικείους Δήμους.

Διευκρινίζεται ότι ο χρόνος έναρξης άσκησης από τους Δήμους των ανωτέρω αρμοδιοτήτων ο οποίος με το άρθρο 206 του Ν. 3852/2010 έχει ορισθεί την 01/01/2013, κατά τη διάρκεια εφαρμογής του Μεσοπρόθεσμου Πλαισίου Δημοσιονομικής Στρατηγικής 2013 – 2016, ως ισχύει, καθορίζεται αναλόγως με σχετικές αποφάσεις του Υπουργού Εσωτερικών και του Υπουργού Οικονομικών σε ζητήματα αρμοδιοτήτάς του, καθώς και κάθε άλλου καθ' ύλην αρμόδιου Υπουργού, όπου συντρέχει περίπτωση, έπειτα από γνώμη της Κεντρικής Ένωσης Δήμων Ελλάδος (ΚΕΔΕ). Με τις αποφάσεις αυτές, ρυθμίζονται και ζητήματα μεταφοράς προσωπικού και απόδοσης των ανάλογων οικονομικών πόρων, που απαιτούνται για την άσκηση των αρμοδιοτήτων που μεταβιβάστηκαν στους Δήμους, καθώς και κάθε άλλο αναγκαίο ειδικό, τεχνικό, λεπτομερειακό ζήτημα (ΠΝΠ 31-12-2012, ΦΕΚ 256/Α'/2012) - Ν.4147/13, ΦΕΚ 98/Α'/2013). Σύμφωνα με το άρθρο 74 του Ν. 4954/2022 (ΦΕΚ 136Α/2022), «ως χρόνος έναρξης άσκησης από τους δήμους των αρμοδιοτήτων που μεταβιβάστηκαν σε αυτούς, στο πλαίσιο των οριζόμενων στην περ. α' της παρ. 1 του άρθρου 95 του ν. 3852/2010 (Α' 87), για τις οποίες παρέχεται κατά τη δημοσίευση του παρόντος διοικητική υποστήριξη, ορίζεται η 1η.1.2023. Μέχρι την 31.12.2022 συνεχίζουν να εφαρμόζονται και οι ρυθμίσεις των παρ. 2, 3 και 4 του άρθρου 95 του ν. 3852/2010. Η παρ. 1 του άρθρου 1 της από 31.12.2012 Πράξης Νομοθετικού Περιεχομένου, όπως κυρώθηκε με το άρθρο 1 του ν. 4147/2013 (Α' 98), συνεχίζει να ισχύει.»

Τέλος επισημαίνεται ότι σύμφωνα με το άρθρο 205 του Ν. 3852/2010 οι Δήμοι της Περιφέρειας Νοτίου Αιγαίου με πληθυσμό μικρότερο από 4.000 κατοίκους^{37 43}, εφόσον υποβληθεί σχετικό αίτημα στον Περιφερειάρχη, από τον οικείο δήμο, ύστερα από απόφαση του δημοτικού συμβουλίου, που λαμβάνεται με την απόλυτη πλειοψηφία των μελών του, η εκτέλεση έργων και μελετών, συνεπώς και η συντήρηση του υπόλοιπου οδικού δικτύου (δημοτικοί οδοί κ.τ.λ.) αποτελεί αρμοδιότητα της Δ/νσης Τεχνικών Έργων των Περιφερειακών Ενοτήτων Κυκλάδων και Δωδεκανήσου αντίστοιχα.

Από την 1η.3.2022 καταργείται η παράγραφος 4 του άρθρου 205 του ν. 3852/2010 με την παράγραφο 5 του άρθρου 376 του Ν. 4700/20, (ΦΕΚ-127 Α/2020) όπως αυτή τροποποιήθηκε, με το άρθρο 108 του ν. 4876/21, (ΦΕΚ-251 Α/2021). Η παράγραφος 5 του άρθρου 376 του ν. 4700/20 καταργήθηκε με την παράγραφο 1 του άρθρου 74 του ν. 4954/22, (ΦΕΚ-136 Α/2022) με ισχύ από 31- 5-22.

Ε.2.4 Κατανομή των αρμοδιοτήτων συντήρησης στο υπόλοιπο δημόσιο οδικό δίκτυο (δημοτικοί οδοί, κλπ.).

Το υπόλοιπο δημόσιο οδικό δίκτυο, όπως προκύπτει από τις αποφάσεις του Υπουργού ΠΕΧΩΔΕ και των Γενικών Γραμματέων των πρώην κρατικών Περιφερειών που εκδόθηκαν σε εφαρμογή του Ν.3481/2006 (ΦΕΚ 162Α/2-8-2006), ανήκει στην αρμοδιότητα συντήρησης των Δήμων, εντός των διοικητικών ορίων εκάστου.

Σε περίπτωση οδού που διέρχεται από περισσότερους Δήμους, η ευθύνη κατανέμεται τμηματικά σε κάθε Δήμο που η οδός διέρχεται μέσα στα όρια της διοικητικής του ευθύνης Όσον αφορά τη συντήρηση του οδικού δικτύου των πρώην Δήμων και Κοινοτήτων που συνενώνονται, νοείται ότι η αρμοδιότητα αυτή ασκείται πλέον από τους Δήμους που συνιστώνται με το άρθρο 1 του Ν.3852/2010 (αρθ. 283, παρ.1 του Ν.3852/2010)

Σύμφωνα με το άρθ.1 του ΠΔ 28/1929 «Κωδικοποίηση διατάξεων για κατασκευή-συντήρηση οδών» οι οδοί του κράτους διαιρούνται σε εθνικές, επαρχιακές και δημοτικές ή κοινοτικές και αγροτικές.

Επίσης, σύμφωνα με το άρθρο 94 του Ν.3852/2010, στο άρθρο 75 παρ. Ι του Κώδικα Δήμων και Κοινοτήτων προστίθεται τομέας υπό στοιχείο η' και υπό τον τίτλο «Αγροτική Ανάπτυξη - Κτηνοτροφία - Αλιεία», στον οποίο περιλαμβάνονται εκτός των άλλων οι αρμοδιότητες μελέτης και εκτέλεσης έργων τεχνικής υποδομής, τοπικής σημασίας, που αφορούν στη γεωργία, την κτηνοτροφία και την αλιεία και ιδίως αυτών που σχετίζονται με την αγροτική οδοποιία, την κατασκευή λιμνοδεξαμενών, τα έργα βελτίωσης βοσκοτόπων και τα εγγειοβελτιωτικά έργα.

Στο πλαίσιο αυτό και με βάση τα ανωτέρω, η συντήρηση του αγροτικού οδικού δικτύου και κατά συνέπεια η αποκατάσταση αυτού από ζημιές οι οποίες προκλήθηκαν από έντονα καιρικά φαινόμενα, ανήκει στην αρμοδιότητα συντήρησης των Δήμων, εντός της χωρικής τους αρμοδιότητας

Η αρμοδιότητα συντήρησης των τμημάτων του οδικού δικτύου που έχει χαρακτηριστεί ως Εθνικό ή Επαρχιακό οδικό δίκτυο και διέρχεται μέσα από οικισμούς προϋφιστάμενους του 1923, χωρίς εγκεκριμένο σχέδιο πόλης ή μέσα στα όρια οικισμών οριοθετημένων σύμφωνα με το από 24.4.1985 Π.Δ. (Φ.Ε.Κ. 181Δ/1985), ανήκει κατά περίπτωση στις Περιφέρειες ή τους οικείους Δήμους ανάλογα με τα όσα αναφέρονται στις αντίστοιχες αποφάσεις των Γενικών Γραμματέων των πρώην κρατικών Περιφερειών ή των Περιφερειάρχων μετά την εφαρμογή του Προγράμματος «Καλλικράτης»³⁸.

Εξαίρεση αποτελούν σύμφωνα με το άρθρο 205 του Ν. 3852/2010 οι Δήμοι της Περιφέρειας Νοτίου Αιγαίου με πληθυσμό μικρότερο από 4.000 κατοίκους³⁹ στους οποίους, εφόσον υποβληθεί σχετικό αίτημα στον Περιφερειάρχη, από τον οικείο δήμο, ύστερα από απόφαση του δημοτικού συμβουλίου, που λαμβάνεται με την απόλυτη πλειοψηφία των μελών του, η εκτέλεση έργων και μελετών, συνεπώς και η συντήρηση του υπόλοιπου οδικού δικτύου (δημοτικοί οδοί κ.τ.λ.) αποτελεί αρμοδιότητα της Δ/νσης Τεχνικών Έργων των Περιφερειακών Ενοτήτων Κυκλάδων και Δωδεκανήσου αντίστοιχα.

Ειδικότερα για τους Δήμους των Περιφερειών Βορείου Αιγαίου, Νοτίου Αιγαίου και Ιονίου (Νησιωτικοί Δήμοι) και για τις αρμοδιότητες κατασκευής, συντήρησης και ανακαίνισης των οδών των οποίων η συντήρηση άνηκε στην αρμοδιότητα της Κρατικής Περιφέρειας και των αντίστοιχων Νομαρχιακών Αυτοδιοικήσεων (αρθ. 204 περ. Ε.1. του Ν. 3852/2010), μέχρι την έκδοση των σχετικών αποφάσεων^{40 46} για το χρόνο έναρξης άσκησης τους από τους Δήμους, συνεχίζουν να έχουν εφαρμογή οι ρυθμίσεις του δεύτερου εδαφίου της παρ. 1 του άρθρου 206 του Ν.3852/2010,

δηλαδή οι αρμοδιότητες του άρθρου 204 ασκούνται από την Περιφέρεια, κατά παρέκκλιση της προβλεπόμενης σε αυτό σχετικής προθεσμίας (παρ 1, του αρθ. 31 του Ν.4257/14, ΦΕΚ 93/Α΄/2014).

Σημειώνεται (όπως έχει ήδη αναφερθεί) ότι στην έννοια της συντήρησης του ανωτέρω οδικού δικτύου συμπεριλαμβάνεται και η αντιμετώπιση προβλημάτων από χιονοπτώσεις και παγετό (χειμερινή συντήρηση).



ΠΑΡΑΡΤΗΜΑ ΣΤ

ΠΑΡΑΡΤΗΜΑ ΣΤ – - ΦΟΡΕΙΣ ΛΕΙΤΟΥΡΓΙΑΣ & ΣΥΝΤΗΡΗΣΗΣ ΟΔΙΚΟΥ ΔΙΚΤΥΟΥ

Πίνακας 1: Φορείς Λειτουργίας Και Συντήρησής Αυτοκινητοδρόμων

Πίνακας 2: Φορείς Συντήρησης Εθνικού Και Επαρχιακού Οδικού Δικτύου

Σχέδιο Αντιμετώπισης Εκτάκτων Αναγκών και Άμεσης/Βραχείας Διαχείρισης των Συνεπειών από την Εκδήλωση Χιονοπτώσεων και Παγετού Δήμου Μυτιλήνης «ΒΟΡΕΑΣ 2»

2^η Έκδοση 2026

Πίνακας 2: Φορείς Συντήρησης Εθνικού Και Επαρχιακού Οδικού Δικτύου

Κωδικός Εντοπισμού	Αριθμός κύριας διεθνούς οδού/επαρχίας (Ε-ΕΡΕΒ)	Χιλιμετρικές αποστάσεις (Από ΑΒ(ση))	Τμήμα αυτοκινητοδρόμου	Φορέας λειτουργίας και συντήρησης	Φορέας παρακολούθησης και επιβλέφους Παραρτηματικές	Όργανο κλειστό αρμοδιότητας συντήρησης και αρμοδιότητας παρακολούθησης επιβλέφους
Αυτοκινητόδρομος Πάτρα-Αθήνα-Θεσσαλονίκη-Εύβοια (Π.ΑΘ.Ε.)						
A8	E94, E65	228+150 - 23+000	Τόλος ευρείας παράκαμψης Πάτρας Κρόνιος-Ελευσίνα	Ολυμπία Οδός Α.Ε.	ΥΠ.ΥΠΟ.ΜΕ/ΤΤΔ/Δ/ΝΔΗ ΔΕΥΕΠ (Δ17)	(Ν. 3621/2007 - ΦΕΚ 279/Α /2007) - (ΠΔ 4/2008 - ΦΕΚ 13/Α /2008 και ΠΔ 35/2008 - ΦΕΚ 60/Α /2008) (ΠΔ 109 - ΦΕΚ 176/Α/2014) - (ΠΔ 123/2017 (ΦΕΚ 151/Α /2017)
A6	E94, E65	23+000 - 0+000	Ελευσίνα-Κόρινθος (Δ.Αθηνών-Α. Κρήτσου)	Παράφρεια Αττικής		(Υ.Α.Δ17α/06/19/ΦΜ443/6-2-2009 - ΦΕΚ 299/Β /2009) (Ν.4018/2011 - ΦΕΚ 215/Α /2011), (Υ.Α.44403/2011 - ΦΕΚ 2494/Β /2011)
A1	E75	0+000 - 10+700	Κόρινθος (Δ.Αθηνών-Α. Κρήτσου) - Κόρινθος Μεταμόρφωσης	Παράφρεια Αττικής		(Υ.Α.Δ17α/06/19/ΦΜ443/6-2-2009 - ΦΕΚ 299/Β /2009) (Ν.4018/2011 - ΦΕΚ 215/Α /2011), (Υ.Α.44403/2011 - ΦΕΚ 2494/Β /2011)
A1	E75	15+109 - 185+127	Κόρινθος Μεταμόρφωσης - Ζήνθατος	Νέα Οδός Α.Ε.	ΥΠ.ΥΠΟ.ΜΕ/ΤΤΔ/Δ/ΝΔΗ ΔΕΥΕΠ (Δ17)	(Ν. 3555/2007 - ΦΕΚ 81/Α /2007) - (ΠΔ 4/2008 - ΦΕΚ 13/Α /2008 και ΠΔ 35/2008 - ΦΕΚ 60/Α /2008) (ΠΔ 109 - ΦΕΚ 176/Α/2014) - (ΠΔ 123/2017 (ΦΕΚ 151/Α /2017)
A1	E75	185+127 - 242+079	Ζήνθατος - Ράχες	Οδός Κορινθίας Ελλάδας Α.Ε.	ΥΠ.ΥΠΟ.ΜΕ/ΤΤΔ/Δ/ΝΔΗ ΔΕΥΕΠ (Δ17)	(Ν. 3597/2007 - ΦΕΚ 168/Α /2007) - (Υ.Α.Δ01/02/08/Φ.Β.1352/10-04-2008 - ΦΕΚ 668/Β /2008) - (Δ17α/10/13/15-11-2012 - ΦΕΚ 3070/Β /2012) (ΠΔ 109 - ΦΕΚ 176/Α/2014) - (ΠΔ 123/2017 (ΦΕΚ 151/Α /2017)
A1	E75	240+300 - 473+500	Ράχες Μαλακού - Κλειδί Ηρακλής	Αυτοκινητόδρομος Αργολας Α.Ε.	ΥΠ.ΥΠΟ.ΜΕ/ΤΤΔ/Δ/ΝΔΗ ΔΕΥΕΠ (Δ17)	(Ν. 3605/2007 - ΦΕΚ 190/Α /2007) - (Υ.Α.Δ01/02/08/Φ.Β.1332/10-04-2008 - ΦΕΚ 668/Β /2008) (Δ17α/10/13/15-11-2012 - ΦΕΚ 3070/Β /2012) (ΠΔ 109 - ΦΕΚ 176/Α/2014) - (ΠΔ 123/2017 (ΦΕΚ 151/Α /2017)
A3	E65	31+840 - 111+000	Ζήνθατος - Τρίκαλα	Οδός Κορινθίας Ελλάδας Α.Ε.	ΥΠ.ΥΠΟ.ΜΕ/ΤΤΔ/Δ/ΝΔΗ ΔΕΥΕΠ (Δ17)	(Ν. 3605/2007 - ΦΕΚ 190/Α /2007) - (Υ.Α.Δ01/02/08/Φ.Β.1332/10-04-2008 - ΦΕΚ 668/Β /2008) (Δ17α/10/13/15-11-2012 - ΦΕΚ 3070/Β /2012) (ΠΔ 109 - ΦΕΚ 176/Α/2014) - (ΠΔ 123/2017 (ΦΕΚ 151/Α /2017)
Αυτοκινητόδρομος Κορίνθου-Τριπόλεως-Καλαμάτας και κλάδος Ζεϊράνων-Σπάρτης						
A7	E65	84+300 - 242+800	Κόρινθος Τρίπολη- Καλαμάτα	Μοριάς Α.Ε.	ΥΠ.ΥΠΟ.ΜΕ/ΤΤΔ/Δ/ΝΔΗ ΔΕΥΕΠ (Δ17)	(Ν. 3559/2007 - ΦΕΚ 102/Α /2007) - (ΠΔ 4/2008 - ΦΕΚ 13/Α /2008 και ΠΔ 35/2008 - ΦΕΚ 60/Α /2008) (ΠΔ 109 - ΦΕΚ 176/Α/2014) - (ΠΔ 123/2017 (ΦΕΚ 151/Α /2017)
A71	E65	0+000 - 45+500	Κλάδος Ζεϊράνων-Σπάρτης	Μοριάς Α.Ε.	ΥΠ.ΥΠΟ.ΜΕ/ΤΤΔ/Δ/ΝΔΗ ΔΕΥΕΠ (Δ17)	(Ν. 3559/2007 - ΦΕΚ 102/Α /2007) - (ΠΔ 4/2008 - ΦΕΚ 13/Α /2008 και ΠΔ 35/2008 - ΦΕΚ 60/Α /2008) (ΠΔ 109 - ΦΕΚ 176/Α/2014) - (ΠΔ 123/2017 (ΦΕΚ 151/Α /2017)
Αυτοκινητόδρομος Ιόνια Οδός						
A6	E55	4+935 - 200+991	Αντίρριο-Λιμένας (Κόρινθος Πελοπόν. Α/Κ 04*)	Νέα Οδός Α.Ε.	ΥΠ.ΥΠΟ.ΜΕ/ΤΤΔ/Δ/ΝΔΗ ΔΕΥΕΠ (Δ17)	(Ν. 3555/2007 - ΦΕΚ 81/Α /2007) - (ΠΔ 4/2008 - ΦΕΚ 13/Α /2008 και ΠΔ 35/2008 - ΦΕΚ 60/Α /2008) (ΠΔ 109 - ΦΕΚ 176/Α/2014) - (ΠΔ 123/2017 (ΦΕΚ 151/Α /2017)
ΕΠΙΧΡΙΑ						
A2	E90	0+000 - 120+800	Πάργα-Μεντιά (Α/Κ 078) (παροχρή Μεταμόρφ.)	Εγνατία Οδός Α.Ε. Περιφερειακή Υπηρεσία Ιωαννίνων		ΚΥ.Α.Δ14α/02/09/ΦΜ380/10-11-1994, Ν.3212/2003
A2	E90	120+800 - 288+600	Πάργα (Α/Κ 078) - Κλειδί (Α/Κ 17) (σύνδεση με ΠΑΘΕ)	Εγνατία Οδός Α.Ε. Περιφερειακή Υπηρεσία Γρεβενών		ΚΥ.Α.Δ14α/02/09/ΦΜ380/10-11-1994, Ν.3212/2003
A2	E90	312+700 - 456+300	Κολοκοιρί (Α/Κ 21) - Αγ. Ανδρέας Καβάλας (Α/Κ 29)	Εγνατία Οδός Α.Ε. Περιφερειακή Υπηρεσία Θεσσαλονίκης		ΚΥ.Α.Δ14α/02/09/ΦΜ380/10-11-1994, Ν.3212/2003
A2	E90	456+300 - 657+700	Αγ. Ανδρέας Καβάλας (Α/Κ 29) - Κίρκοι Τέρον	Εγνατία Οδός Α.Ε. Περιφερειακή Υπηρεσία Κοζανών		ΚΥ.Α.Δ14α/02/09/ΦΜ380/10-11-1994, Ν.3212/2003
A1/A2	E75/E90	474+000 * - 504+100 * * 107000	Κωνιά (ΠΔΘ Α.Ε.Ε) τμήμα αμαρτωλίου-Κλειδί (Α/Κ 17) - Οδός Δάφνης	Εγνατία Οδός Α.Ε. Περιφερειακή Υπηρεσία Θεσσαλονίκης		(Ν. 4250/2014 - ΦΕΚ Α74/26.03.2014) - (Υ.Α.Δ06α/ οικ/72333/ΦΜ 393 - ΦΕΚ 399/ ΑΝΑΚΑΤΑΣΤΡΩΝ ΑΠΛΑΝΟΤΡΙΧΕΩΝ ΚΑΙ ΠΟΛΥΔΟΜΙΚΩΝ ΔΕΜΑΤΩΝ/2014)
A1	E75	488+000 * - 548+000 * * 107000	Α/Κ 19 Αζώνι/Ζαχάρας - ΙΚ 03 Ελαιοστάθες Εύζωνοι (σύνδεση με Π.Γ.Δ.Μ.)	Εγνατία Οδός Α.Ε. Περιφερειακή Υπηρεσία Θεσσαλονίκης		(Ν. 4250/2014 - ΦΕΚ Α74/26.03.2014) - (Υ.Α.Δ06α/ οικ/72333/ΦΜ 393 - ΦΕΚ 399/ ΑΝΑΚΑΤΑΣΤΡΩΝ ΑΠΛΑΝΟΤΡΙΧΕΩΝ ΚΑΙ ΠΟΛΥΔΟΜΙΚΩΝ ΔΕΜΑΤΩΝ/2014)
A23	E85	6+800 - 22+300	Καθ. Λέωνας Α23 /Κ Καρυδιάς - Νυμφαία - Ελληνικό/Παλαιά Σύνδεση	Εγνατία Οδός Α.Ε. Περιφερειακή Υπηρεσία Κοζανών		Υ.Α. Δ1/α/3293/4.09.2013 - ΦΕΚ 2349/Β /20.09.2013
A25	E79	1) 0+000 - 53+900 2) 73+400 - 84+400 3) 84+400 - 95+500 4) 63+400 - 73+400*	Καθ. Λέωνας Α25 Τμήματα Αμυνίας/Παροχίας 1) Α/Κ Αγαθαδά/Μαργών - Πράβιζας 2) /Κ Καμαρινοπού - Α/Κ Σιδηροκάστρου - Α/Κ Σκουταίου ("11.4μ.) 3) Α/Κ (Παροχίας) - Μεθωνικός Σταθμός Προσέγγισης ("21.3 μ.μ.) 4) /Κ 5. Κρητικό - /Κ Καμαρινοπού ("10 μ.μ.) *Τμήματα, στα τα τμήματα αυτά αποσπαστεί αρμοδιότητα συντήρησης της Διεύθυνσης Τεχνικών Έργων της Περιφερειακής Ενότητας Σπάρτης	Εγνατία Οδός Α.Ε. Περιφερειακή Υπηρεσία Θεσσαλονίκης		Υ.Α. Δ1/809/4.04.2011 - ΦΕΚ 936/Β /24.04.2011
A29	E86	0+000 - 50+400	Καθ. Λέωνας Α29 Α/Κ Καποριάς (Δύο Στάσεις) - Μεθωνικός Σταθμός Κουτσουλίτσας (17,6 μ.μ.)	Εγνατία Οδός Α.Ε. Περιφερειακή Υπηρεσία Γρεβενών		Υ.Α. Δ1/809/4.04.2011 - ΦΕΚ 936/Β /24.04.2011
		1,5 μ.μ.	Υποθαλάσσια αρτηρία Ακτιών - Πράβιζας	Εγνατία Οδός Α.Ε. Περιφερειακή Υπηρεσία Ιωαννίνων		(Ν. 4250/2014 - ΦΕΚ Α74/26.03.2014) - (Υ.Α.Δ06α/ οικ/72333/ΦΜ 393 - ΦΕΚ 399/ ΑΝΑΚΑΤΑΣΤΡΩΝ ΑΠΛΑΝΟΤΡΙΧΕΩΝ ΚΑΙ ΠΟΛΥΔΟΜΙΚΩΝ ΔΕΜΑΤΩΝ/2014)
ΑΤΤΙΚΗ ΟΔΟΣ						
A6	E94		Αττική Οδός	Αττικής Διαδρομής Α.Ε.	ΥΠ.ΥΠΟ.ΜΕ/ΤΤΔ/Δ/ΝΔΗ ΔΕΥΕΠ (Δ17)	(Ν2445/96, ΦΕΚ 274/Α /1996 - ΠΔ 3/98, ΦΕΚ 14/Α /1996 - ΠΔ 75/99, ΦΕΚ 88/Α /1999) - (ΠΔ 4/2008 - ΦΕΚ 13/Α /2008 και ΠΔ 35/2008 - ΦΕΚ 60/Α /2008) (ΠΔ 109 - ΦΕΚ 176/Α/2014) - (ΠΔ 123/2017 (ΦΕΚ 151/Α /2017)

* ΔΜΕΟ/α/7137/α/1042 (ΦΕΚ 26118/2008) * Ν. 1785/1988 (ΦΕΚ 124Α/1988)
* Βάσει του ΠΔ 123/2017 (ΦΕΚ 151/Α /2017) με ισχύ από 10-10-2017, οι αρμοδιότητες επιστολής των συμβόλων παρατήρησης, κατά την περίοδο λειτουργίας, σε ότι αφορά στην λειτουργία, εγκατάσταση και συντήρηση των έργων παρατήρησης ασκούνται από την Διεύθυνση Λειτουργίας, Συντήρησης και Εγκατάστασης Συγκοινωνικών Υποδομών με Σύμβαση Παραχώρησης (Δ17).

ΠΑΡΑΡΤΗΜΑ Ζ

ΠΑΡΑΡΤΗΜΑ Ζ – ΜΝΗΜΟΝΙΟ ΕΝΕΡΓΕΙΩΝ ΚΙΝΗΤΟΠΟΙΗΣΗΣ ΤΟΥ ΔΗΜΟΥ ΜΥΤΙΛΗΝΗΣ ΓΙΑ ΤΗΝ ΑΝΤΙΜΕΤΩΠΙΣΗ ΚΙΝΔΥΝΩΝ ΛΟΓΩ ΧΙΟΝΟΠΤΩΣΕΩΝ ΚΑΙ ΠΑΓΕΤΟΥ

Το παρόν προσαρτάται στο ΓΕΝΙΚΟ ΣΧΕΔΙΟ ΑΝΤΙΜΕΤΩΠΙΣΗΣ ΕΚΤΑΚΤΩΝ ΑΝΑΓΚΩΝ ΚΑΙ ΑΜΕΣΗΣ/ΒΡΑΧΕΙΑΣ ΔΙΑΧΕΙΡΙΣΗΣ ΣΥΝΕΠΕΙΩΝ ΑΠΟ ΤΗΝ ΕΚΔΗΛΩΣΗ ΧΙΟΝΟΠΤΩΣΕΩΝ ΚΑΙ ΠΑΓΕΤΟΥ ΤΟΥ ΔΗΜΟΥ ΜΥΤΙΛΗΝΗΣ και αποτελεί αναπόσπαστο τμήμα του.

Το μνημόνιο ενεργειών συντάχθηκε από το Αυτοτελές Τμήμα Πολιτικής Προστασίας του Δήμου Μυτιλήνης κατ' εφαρμογή του Γενικού Σχεδίου Εκτάκτων Αναγκών και Άμεσης/Βραχείας Διαχείρισης Συνεπειών από την Εκδήλωση Χιονοπτώσεων και Παγετού. Μετά τη σύνταξή του το Αυτοτελές Τμήμα Πολιτικής Προστασίας κοινοποίησε αντίγραφο του αντίστοιχου μνημονίου ενεργειών στον Δήμαρχο Μυτιλήνης, καθώς και στους λοιπούς εμπλεκόμενους φορείς σε επίπεδο Δήμου.

Στο παρόν Παράρτημα Ζ1 παρατίθενται ειδικότερα:

- Μνημόνιο ενεργειών Δημάρχου Μυτιλήνης
- Μνημόνιο ενεργειών Αντιδημάρχου Μυτιλήνης για θέματα Πολιτικής Προστασίας
- Μνημόνιο ενεργειών Αυτοτελούς Τμήματος Πολιτικής Προστασίας Δήμου Μυτιλήνης
- Μνημόνιο ενεργειών Διεύθυνσης Τεχνικών Υπηρεσιών Δήμου Μυτιλήνης
- Μνημόνιο ενεργειών Δ/σης Καθαριότητας και Ανακύκλωσης, Δ/σης Πολεοδομίας, Δ/σης Τεχνικών Υπηρεσιών Δήμου Μυτιλήνης
- Μνημόνιο ενεργειών Διεύθυνσης Πρασίνου Δήμου Μυτιλήνης
- Μνημόνιο ενεργειών Διεύθυνσης Πολεοδομίας Δήμου Μυτιλήνης
- Μνημόνιο ενεργειών Διεύθυνσης Διοικητικών Υπηρεσιών Δήμου Μυτιλήνης
- Μνημόνιο ενεργειών Τμήματος Προγραμμάτων Κοινωνικής Πρόνοιας Δήμου Μυτιλήνης
- Μνημόνιο ενεργειών Δ/σης Οικονομικών Υπηρεσιών
- Μνημόνιο ενεργειών Προέδρων Δημοτικών Κοινοτήτων Δήμου Μυτιλήνης
- Μνημόνιο ενεργειών Τηλεφωνικού Κέντρου
- Μνημόνιο ενεργειών Δημοτικής Επιχείρησης Ύδρευσης και Αποχέτευσης Λέσβου

Επίσης παρατίθενται:

- **ονομαστική κατάσταση των υπευθύνων για την υλοποίηση των δράσεων Πολιτικής Προστασίας**, που συνδέονται με την αντιμετώπιση εκτάκτων αναγκών που μπορεί να προκύψουν από εκδήλωση πλημμυρικών φαινομένων καθώς και των αναπληρωτών τους, με τα στοιχεία επικοινωνίας τους (ονοματεπώνυμο, τίτλος, θέση, ιδιότητα / ειδικότητα, τηλέφωνα, E-MAIL
- **κατάλογος των επιχειρησιακών μέσων που άμεσα διαθέτει ο Δήμος** για την υλοποίηση των δράσεων Πολιτικής Προστασίας (μηχανήματα έργων, οχήματα μεταφοράς προσωπικού, κλπ.) που συνδέονται με την αντιμετώπιση εκτάκτων αναγκών την άμεση/βραχεία διαχείριση των συνεπειών μετά την εκδήλωση πλημμυρικών φαινομένων.

Σχέδιο Αντιμετώπισης Εκτάκτων Αναγκών και Άμεσης/Βραχείας Διαχείρισης Συνεπειών από την Εκδήλωση Χιονοπτώσεων και Παγετού Δήμου Μυτιλήνης

Μνημόνιο ενεργειών Δημάρχου Μυτιλήνης

Προπαρασκευαστικές δράσεις

- Έκδοση Απόφασης ορισμού υπευθύνων του Γραφείου Πολιτικής Προστασίας του Δήμου Μυτιλήνης

- Εντολή προς το Αυτοτελές Τμήμα Πολιτικής Προστασίας του Δήμου για τη σύνταξη ή επικαιροποίηση του Σχεδίου Αντιμετώπισης Εκτάκτων Αναγκών και Άμεσης/Βραχείας Διαχείρισης Συνεπειών από την Εκδήλωση Χιονοπτώσεων και Παγετού του Δήμου Μυτιλήνης, με βάση τις οδηγίες σχεδίασης της παραγράφου 14.2 του Μέρους XIV του Γενικού Σχεδίου Αντιμετώπισης Εκτάκτων Αναγκών και Άμεσης/Βραχείας Διαχείρισης των Συνεπειών από την Εκδήλωση Χιονοπτώσεων και Παγετού με την κωδική ονομασία «ΒΟΡΕΑΣ 2» (2η έκδοση)

- Εντολή προς τις Διευθύνσεις Τεχνικών Υπηρεσιών, Πρασίνου, Καθαριότητας & Ανακύκλωσης και δημοτικού Αμαξοστασίου του Δήμου Μυτιλήνης για τη συντήρηση εξοπλισμού και μέσων που θα χρησιμοποιηθούν για την αντιμετώπιση εκτάκτων αναγκών και την άμεση/βραχεία διαχείριση των συνεπειών μετά την εκδήλωση χιονοπτώσεων και παγετού

- Εντολή προς το Αυτοτελές Τμήμα Πολιτικής Προστασίας του Δήμου, να προβεί σε συνεργασία με τη Διεύθυνση Τεχνικών Υπηρεσιών, στην κατάρτιση μνημονίου συνεργασίας με ιδιωτικούς φορείς με την μορφή Μητρώου Εργοληπτών (εταιρειών – φυσικών προσώπων), για την εξασφάλιση επιπλέον πόρων προς ενίσχυση του έργου τους στην αντιμετώπιση εκτάκτων αναγκών και την άμεση/βραχεία διαχείριση των συνεπειών μετά την εκδήλωση χιονοπτώσεων και παγετού

- Έκδοση απόφασης συγκρότησης του Τοπικού Επιχειρησιακού Συντονιστικού Οργάνου (ΤΕΣΟΠΠ) του Δήμου Μυτιλήνης σύμφωνα με τα οριζόμενα στο αρθ.13 του Ν.3013/2002

- Εντολή προς τους Προέδρους Τοπικών Κοινοτήτων για την καταγραφή των μέσων και του ανθρώπινου δυναμικού, που μπορούν να συμβάλλουν στην αντιμετώπιση εκτάκτων αναγκών και την άμεση/βραχεία διαχείριση των συνεπειών μετά την εκδήλωση χιονοπτώσεων και παγετού, και την κοινοποίησή τους στο Αυτοτελές Τμήμα Πολιτικής Προστασίας του Δήμου

- Συμμετοχή στο Περιφερειακό Επιχειρησιακό Συντονιστικό Όργανο Πολιτικής Προστασίας της Περιφερειακής Ενότητας Λέσβου (ΠΕΣΟΠΠ), εφόσον προσκληθεί, για την επίλυση ζητημάτων συνεργασίας μεταξύ των εμπλεκόμενων φορέων στην αντιμετώπιση εκτάκτων αναγκών και την άμεση/βραχεία διαχείριση των συνεπειών μετά την εκδήλωση χιονοπτώσεων και παγετού

- Εντολή προς τη Διεύθυνση Κοινωνικής Πολιτικής & Πρόνοιας του Δήμου για την τήρηση καταλόγου των ωφελούμενων του προγράμματος «Βοήθεια στο Σπίτι»

- Εντολή προς τη Διεύθυνση Κοινωνικής Πολιτικής & Πρόνοιας του Δήμου για την καταγραφή διαθέσιμων θερμαινόμενων χώρων για προστασία αστέγων

- Εντολή προς το Αυτοτελές Τμήμα Πολιτικής Προστασίας του Δήμου για τη διενέργεια άσκησης Πολιτικής Προστασίας για την εκπαίδευση του προσωπικού και την αξιολόγηση της επιχειρησιακής ετοιμότητας των υπηρεσιών του Δήμου έναντι χιονοπτώσεων και παγετού, σύμφωνα με τις κατευθυντήριες οδηγίες της ΓΓΠΠ (παράγραφος 10.2.1 του παρόντος)

- Εντολή προς το Αυτοτελές Τμήμα Πολιτικής Προστασίας του Δήμου για δράσεις ενημέρωσης του κοινού για τη λήψη μέτρων πρόληψης και αυτοπροστασίας από κινδύνους που προέρχονται από την εκδήλωση χιονοπτώσεων και παγετού

Προπαρασκευαστική σύγκληση Συντονιστικού Τοπικού Οργάνου για την ετοιμότητα αντιμετώπισης κινδύνων από την εκδήλωση χιονοπτώσεων και παγετού

- Δίνει εντολή προς το Αυτοτελές Τμήμα Πολιτικής Προστασίας του Δήμου για τη σύγκληση του Τοπικού Επιχειρησιακού Συντονιστικού Οργάνου (ΤΕΣΟΠΠ) στη φάση συνήθους ετοιμότητας. Το Τοπικό Επιχειρησιακό Συντονιστικό Οργάνου (ΤΕΣΟΠΠ) συγκαλείται σε ετήσια βάση ή αν υπάρξει ανάγκη (π.χ. τροποποίηση του παρόντος σχεδίου) και συχνότερα
- Προεδρεύει του Συντονιστικού Τοπικού Όργανο (ΣΤΟ) στη φάση συνήθους ετοιμότητας για την επίλυση ζητημάτων συνεργασίας μεταξύ των εμπλεκόμενων φορέων στην αντιμετώπιση κινδύνων λόγω χιονοπτώσεων και παγετού, όπως επίσης και ζητημάτων που αφορούν τη συνεργασία με τις εθελοντικές οργανώσεις Πολιτικής Προστασίας
- Ιεραρχεί και δρομολογεί, κατά το μέρος που τον αφορά, τα μέτρα, έργα και δράσεις που προτάθηκαν στο ανωτέρω Τοπικού Επιχειρησιακού Συντονιστικού Οργάνου (ΤΕΣΟΠΠ)

Δράσεις αυξημένης ετοιμότητας εν όψει επαπειλούμενου κινδύνου για την εκδήλωση χιονοπτώσεων και παγετού

- Εντολή προς το Αυτοτελές Τμήμα Πολιτικής Προστασίας του Δήμου για τη σύγκληση του Τοπικού Επιχειρησιακού Συντονιστικού Οργάνου (ΤΕΣΟΠΠ), εφόσον κρίνει ότι είναι απαραίτητο
- Συμμετοχή στο Περιφερειακό Επιχειρησιακό Συντονιστικό Οργάνου της Περιφερειακής Ενότητας Λέσβου (ΠΕΣΟΠΠ), εφόσον προσκληθεί
- Εντολή για ετοιμότητα του προσωπικού και των μέσων του Δήμου Μυτιλήνης για την άμεση αντιμετώπιση εκτάκτων αναγκών και την άμεση/βραχεία διαχείριση των συνεπειών από την εκδήλωση χιονοπτώσεων και παγετού
- Εντολή προς το Αυτοτελές Τμήμα Πολιτικής Προστασίας του Δήμου για ενημέρωση του κοινού σε τοπικό επίπεδο, βάσει των οδηγιών αυτοπροστασίας και των δελτίων τύπου που εκδίδονται από τη Γενική Γραμματεία Πολιτικής Προστασίας, για την λήψη μέτρων αυτοπροστασίας από τους πολίτες για την εκδήλωση έντονων καιρικών φαινομένων (χιονοπτώσεων και παγετού)
- Εντολή προς το Αυτοτελές Τμήμα Πολιτικής Προστασίας του Δήμου για ενημέρωση σε τοπικό επίπεδο, των αγροτών, κτηνοτρόφων και μελισσοκόμων για την αναμενόμενη εκδήλωση έντονων καιρικών φαινομένων
- Εντολή προς το Αυτοτελές Τμήμα Πολιτικής Προστασίας του Δήμου για έλεγχο της πορείας υλοποίησης των προπαρασκευαστικών δράσεων που προβλέπονται στο Σχέδιο Αντιμετώπισης Εκτάκτων Αναγκών και Άμεσης/Βραχείας Διαχείρισης Συνεπειών από την Εκδήλωση Χιονοπτώσεων και Παγετού του Δήμου Μυτιλήνης
- Εντολή προς τη Διεύθυνση Κοινωνικής Πολιτικής & Πρόνοιας του Δήμου για την διάθεση θερμαινόμενων χώρων για προστασία αστέγων
- Εντολή προς τη Διεύθυνση Κοινωνικής Πολιτικής & Πρόνοιας του Δήμου Μυτιλήνης σε συνεργασία με το Γραφείο Πολιτικής Προστασίας για ενημέρωση του κοινού σε τοπικό επίπεδο, με δημόσιες ανακοινώσεις, των διαθέσιμων κατάλληλων κλειστών θερμαινόμενων κτηριακών υποδομών για την προστασία των αστέγων
- Εντολή για τη συγκρότηση συνεργείων υπερωριακής απασχόλησης πέραν του ωραρίου ή απογευματινή απασχόλησης πέραν του ωραρίου ή κατά τις νυχτερινές ώρες, τις Κυριακές και

εξαιρέσιμες ημέρες από υπαλλήλους των Υπηρεσιών τους, όπου κρίνεται σκόπιμο για την αντιμετώπιση της κατάστασης εντός των διαθέσιμων πιστώσεων του προϋπολογισμού τους, σε περίπτωση κήρυξης επαπειλούμενων περιοχών σε κατάσταση ειδικής κινητοποίησης πολιτικής προστασίας (άρθρο 26 του ν.4662/2020 (Α' 27) σύμφωνα με το άρθρο 23 Ν. 4915/22 ΦΕΚ 63 Α

Δράσεις για την αντιμετώπιση εκτάκτων αναγκών μετά την εκδήλωση χιονοπτώσεων και παγετού

- Συντονισμός δράσεων και διάθεσης του απαραίτητου δυναμικού και μέσων, εντός των ορίων του Δήμου Μυτιλήνης, για την αντιμετώπιση εκτάκτων αναγκών και τη διαχείριση συνεπειών λόγω χιονοπτώσεων και παγετού, σύμφωνα με το άρθρο 13 του Ν. 3013/2002

- Εντολή προς το Αυτοτελές Τμήμα Πολιτικής Προστασίας του Δήμου για άμεση κινητοποίηση των υπαλλήλων του Αυτοτελούς Τμήματος Πολιτικής Προστασίας του Δήμου, για συλλογή περαιτέρω πληροφοριών σχετικά με τις επιπτώσεις από την εκδήλωση χιονοπτώσεων και παγετού

- Εντολή προς τις Διευθύνσεις Τεχνικών Υπηρεσιών, Πρασίνου και Καθαριότητας & Ανακύκλωσης για διάθεση προσωπικού και μέσων που διαθέτουν (μηχανήματα έργων, κλπ..) για τον κατά προτεραιότητα αποχιονισμό τμημάτων του οδικού δικτύου αρμοδιότητας του Δήμου, κατόπιν σχετικού αιτήματος των φορέων (Π.Σ., ΕΚΑΒ, ΔΕΔΔΗΕ, κλπ.) που επιχειρούν για διάσωση και απεγκλωβισμό ατόμων, παροχή ιατρικής βοήθειας, αποκατάσταση βλαβών, κλπ.

- Συντονισμός της άμεσης υποστήριξης του έργου των λοιπών επιχειρησιακά εμπλεκόμενων φορέων (Π.Σ., ΕΛ.ΑΣ., κλπ.) στο έργο διάσωσης και απεγκλωβισμού με μέσα που διαθέτει ο Δήμος Μυτιλήνης

- Εντολή για συνδρομή προσωπικού και μέσων του Δήμου Μυτιλήνης σε όμορους Δήμους μετά από σχετική συνεννόηση με τους αρμόδιους Δημάρχους

- Εντολή προς το Αυτοτελές Τμήμα Πολιτικής Προστασίας του Δήμου για υποβολή αιτήματος συνδρομής με υλικά και μέσα προς ενίσχυση του έργου του Δήμου στην αντιμετώπιση εκτάκτων αναγκών και τη διαχείριση των συνεπειών από την εκδήλωση χιονοπτώσεων και παγετού, από όμορους Δήμους, την οικεία Περιφέρεια, Αποκεντρωμένη Διοίκηση ή το ΕΣΚΕΔΙΚ

- Εντολή προς το Αυτοτελές Τμήμα Πολιτικής Προστασίας του Δήμου για την ενεργοποίηση, εφόσον συντρέχουν λόγοι, του Μητρώου Εργοληπτών για την αντιμετώπιση εκτάκτων αναγκών του Δήμου για την διάθεση επιπλέον πόρων στις αρμόδιες υπηρεσίες χειμερινής συντήρησης του Δήμου, σε περίπτωση που τα διαθέσιμα μέσα και τα υλικά του προγράμματος χειμερινής συντήρησης δεν επαρκούν για την άμεση αντιμετώπιση χιονοπτώσεων και παγετού στο οδικό δίκτυο αρμοδιότητας του Δήμου

- Εντολή προς το Αυτοτελές Τμήμα Πολιτικής Προστασίας του Δήμου για την ενεργοποίηση, εφόσον συντρέχουν λόγοι, του Μητρώου Εργοληπτών για την αντιμετώπιση εκτάκτων αναγκών του Δήμου για την διάθεση επιπλέον πόρων για την υποστήριξη του έργου των λοιπών επιχειρησιακά εμπλεκόμενων φορέων (Π.Σ., ΕΛ.ΑΣ., Δήμοι, ΔΕΔΔΗΕ, κλπ.), κατόπιν σχετικού αιτήματος, σε περίπτωση που τα άμεσα διαθέσιμα μέσα του Δήμου δεν επαρκούν • Εντολή του Δημάρχου προς το Αυτοτελές Τμήμα Πολιτικής Προστασίας του Δήμου για σύγκληση του ΣΤΟ, εφόσον κρίνεται αναγκαίο

- Ενημέρωση του οικείου Περιφερειάρχη Βορείου Αιγαίου για την τρέχουσα κατάσταση

- Αίτημα στον Περιφερειάρχη Βορείου Αιγαίου για την κήρυξη της περιοχής που πλήττεται σε κατάσταση έκτακτης ανάγκης, εφόσον συντρέχουν λόγοι

- Έκδοση απόφασης διακοπής μαθημάτων, λόγω έκτακτων συνθηκών εντός των διοικητικών ορίων του Δήμου Μυτιλήνης σε συνεργασία με την Περιφερειακή Διεύθυνση Πρωτοβάθμιας και

Δευτεροβάθμιας Εκπαίδευσης και τον Περιφερειάρχη Βορείου Αιγαίου, αν κρίνεται απαραίτητο (αρθ. 94 παρ. 4.27 του Ν.3852/2010)

- Εντολή προς το Αυτοτελές Τμήμα Πολιτικής Προστασίας του Δήμου για παραμονή, μερική αποκλιμάκωση ή ολική αποκλιμάκωση των πόρων που έχουν διατεθεί
- Εντολή προς το Αυτοτελές Τμήμα Πολιτικής Προστασίας του Δήμου για την ενεργοποίηση εθελοντικών οργανώσεων πολιτικής προστασίας που δραστηριοποιούνται στο Δήμο Μυτιλήνης για υποστηρικτικές δράσεις στο έργο του
- Ενημέρωση κοινού για δράσεις πολιτικής προστασίας που δρομολογούνται από το Δήμο Μυτιλήνης για την αντιμετώπιση εκτάκτων αναγκών και την άμεση/βραχεία διαχείριση των συνεπειών από την εκδήλωση χιονοπτώσεων και παγετού, καθώς και για τη λήψη μέτρων αυτοπροστασίας
- Άμεση επικοινωνία με τον Αντιπεριφερειάρχη της Π.Ε. Λέσβου, στις περιπτώσεις που ο Αντιπεριφερειάρχης συντονίζει και εποπτεύει τη διάθεση προσωπικού και μέσων των αρμόδιων υπηρεσιών της Περιφέρειας, οι οποίες λειτουργούν στα όρια της Περιφερειακής τους Ενότητας για την αντιμετώπιση εκτάκτων αναγκών και τη διαχείριση των συνεπειών από την εκδήλωση χιονοπτώσεων και παγετού
- Εντολή για τον έλεγχο του δικτύου παροχής πόσιμου νερού (υδραγωγείο, δίκτυο διανομής, κλπ.) από τους αρμόδιους φορείς ύδρευσης του Δήμου (Δ.Ε.Υ.Α.) και τη λήψη μέτρων για τη διασφάλιση της ποιότητας του πόσιμου νερού
- Διασφάλιση της λειτουργίας των υπηρεσιών του Δήμου μετά την εκδήλωση χιονοπτώσεων και παγετού και την εξασφάλιση της επικοινωνίας με τους λοιπούς επιχειρησιακά εμπλεκόμενους φορείς
- Εντολή προς τον Γενικό Γραμματέα του Δήμου Μυτιλήνης, για τη δρομολόγηση δράσεων που αφορούν τη δημιουργία και λειτουργία τηλεφωνικού κέντρου, σε συνεργασία με τις αρμόδιες εμπλεκόμενες υπηρεσίες του Δήμου. Το τηλεφωνικό Κέντρο θα καταγράφει προβλήματα που έχουν δημιουργηθεί από την εκδήλωση των φαινομένων χιονοπτώσεων και παγετού (άρση εμποδίων πρόσβασης σε ιδιοκτησίες, κατολισθήσεις, διακοπή υδροδότησης κλπ.) και θα τα προωθεί στις αρμόδιες υπηρεσίες του Δήμου

Δράσεις για την άμεση/βραχεία διαχείριση συνεπειών

- Εντολή για την προσωρινή φιλοξενία των πολιτών σε στεγασμένους θερμαινόμενους χώρους (τουριστικά καταλύματα, κλπ.) που λόγω χιονοπτώσεων και παγετού η διαμονή στις κατοικίες τους έχει καταστεί αδύνατη, λόγω πολυήμερης διακοπής δικτύων παροχής ηλεκτρικού ρεύματος και ύδρευσης και ενημέρωση του οικείου Περιφερειάρχη Βορείου Αιγαίου
- Εντολή προς το Αυτοτελές Τμήμα Πολιτικής Προστασίας του Δήμου για την δρομολόγηση δράσεων για την παροχή βοήθειας (φαρμακευτικό υλικό, καύσιμα, τρόφιμα, είδη πρώτης ανάγκης) σε κατοίκους που έχουν αποκλειστεί λόγω πολυήμερης διακοπής της κυκλοφορίας στο οδικό δίκτυο εξαιτίας χιονοπτώσεων και παγετού, με την συνδρομή του Π.Σ.
- Εντολή προς το Αυτοτελές Τμήμα Πολιτικής Προστασίας του Δήμου για την ενεργοποίηση, εφόσον συντρέχουν λόγοι, του Μητρώου Εργοληπτών με ιδιωτικούς φορείς για την εξασφάλιση επιπλέον πόρων για την άμεση/βραχεία διαχείριση συνεπειών λόγω χιονοπτώσεων και παγετού
- Εντολή στις Διευθύνσεις Τεχνικών Υπηρεσιών, Πρασίνου, Καθαριότητας & Ανακύκλωσης καθώς και στην ΔΕΥΑ του Δήμου για άμεση αποκατάσταση της λειτουργίας υποδομών αρμοδιότητάς τους (δίκτυα ύδρευσης, οδικό δίκτυο, κλπ.), η λειτουργία των οποίων παρουσιάζει δυσχέρειες ή διακόπηκε λόγω χιονοπτώσεων και παγετού

- Συντονισμός δράσεων και διάθεσης του απαραίτητου δυναμικού και μέσων, εντός των ορίων του Δήμου Μυτιλήνης, για την άμεση/βραχεία διαχείριση συνεπειών λόγω χιονοπτώσεων και παγετού, σύμφωνα με το άρθρο 13 του Ν. 3013/2002
- Εντολή προς το Αυτοτελές Τμήμα Πολιτικής Προστασίας του Δήμου για παραμονή, μερική αποκλιμάκωση ή ολική αποκλιμάκωση των πόρων που έχουν διατεθεί για την αντιμετώπιση εκτάκτων αναγκών και τη διαχείριση των συνεπειών λόγω χιονοπτώσεων και παγετού
- Εντολή προς το Αυτοτελές Τμήμα Πολιτικής Προστασίας του Δήμου για τη γνωστοποίηση μέσω ανακοινώσεων ή δελτίων τύπου στα τοπικά μέσα ενημέρωσης και μέσα κοινωνικής δικτύωσης, για τη λειτουργία τηλεφωνικής γραμμής στην οποία μπορούν να απευθύνονται οι πολίτες που οι ιδιοκτησίες τους έχουν πληγεί και χρειάζονται άμεσα προσωρινή διαμονή.

Σχέδιο Αντιμετώπισης Εκτάκτων Αναγκών και Άμεσης/Βραχείας Διαχείρισης Συνεπειών από την Εκδήλωση Χιονοπτώσεων και Παγετού Δήμου Μυτιλήνης

Μνημόνιο ενεργειών Αντιδημάρχου Πολιτικής Προστασίας

Προπαρασκευαστικές δράσεις

- Συνδράμει τον Δήμαρχο στο έργο του και παρακολουθεί την υλοποίηση των προπαρασκευαστικών δράσεων πολιτικής προστασίας του Δήμου Μυτιλήνης σε συνεργασία με το Αυτοτελές Τμήμα Πολιτικής Προστασίας του Δήμου και τις λοιπές αρμόδιες οργανικές μονάδες του Δήμου Προπαρασκευαστική σύγκληση Τοπικού Επιχειρησιακού Συντονιστικού Οργάνου Πολιτικής Προστασίας(ΤΕΣΟΠΠ) για την ετοιμότητα αντιμετώπισης κινδύνων από την εκδήλωση Χιονοπτώσεων και Παγετού
- Συνδράμει τον Δήμαρχο στο Τοπικού Επιχειρησιακού Συντονιστικού Οργάνου Πολιτικής Προστασίας(ΤΕΣΟΠΠ) και δύναται να τον αντικαθιστά, κατόπιν σχετικής εξουσιοδότησης από τον Δήμαρχο, σε περίπτωση κωλύματος ή απουσίας του Δράσεις αυξημένης ετοιμότητας εν όψει επαπειλούμενου κινδύνου για την εκδήλωση Χιονοπτώσεων και Παγετού
- Συνδράμει τον Δήμαρχο στο έργο του και παρακολουθεί την υλοποίηση των μέτρων αυξημένης ετοιμότητας του Δήμου Μυτιλήνης, σε συνεργασία με το Αυτοτελές Τμήμα Πολιτικής Προστασίας του Δήμου και τις λοιπές αρμόδιες οργανικές μονάδες του Δήμου Δράσεις για την αντιμετώπιση εκτάκτων αναγκών μετά την εκδήλωση Χιονοπτώσεων και Παγετού
- Συνδράμει τον Δήμαρχο στο έργο του συντονισμού δράσεων και διάθεσης του απαραίτητου δυναμικού και μέσων, εντός των ορίων του Δήμου, για την αντιμετώπιση εκτάκτων αναγκών και τη διαχείριση των συνεπειών από την εκδήλωση Χιονοπτώσεων και Παγετού
- Παρακολουθεί την υλοποίηση των δράσεων του Δήμου Μυτιλήνης στην αντιμετώπιση κινδύνων λόγω της χιονόπτωσης και του παγετού, σε συνεργασία με το Αυτοτελές Τμήμα Πολιτικής Προστασίας του Δήμου και τις λοιπές αρμόδιες οργανικές μονάδες του Δήμου
- Συγκεντρώνει τα αιτήματα των οργανικών μονάδων του Δήμου, που αιτούνται την ενεργοποίηση μνημονίων συνεργασίας με ιδιωτικούς φορείς για την εξασφάλιση επιπλέον πόρων στην αντιμετώπιση εκτάκτων αναγκών, σύμφωνα με τα αναφερόμενα στο Παράρτημα Ε. Κατόπιν φροντίζει να μην εκτελούνται με απευθείας ανάθεση, εργασίες που αφορούν το ίδιο αντικείμενο, ώστε να μην θεωρείται ότι υπάρχει κατάτμηση έργου Δράσεις για την άμεση/βραχεία διαχείριση συνεπειών

- Συνδράμει τον Δήμαρχο στο έργο του συντονισμού δράσεων και διάθεσης του απαραίτητου δυναμικού και μέσων, εντός των ορίων του Δήμου, για την άμεση/βραχεία διαχείριση συνεπειών από την εκδήλωση Χιονοπτώσεων και Παγετού

- Παρακολουθεί την υλοποίηση των δράσεων του Δήμου Μυτιλήνης για την άμεση/βραχεία διαχείριση συνεπειών από την εκδήλωση χιονοπτώσεων και παγετού, σε συνεργασία με το Αυτοτελές Τμήμα Πολιτικής Προστασίας του Δήμου και τις λοιπές αρμόδιες οργανικές μονάδες του Δήμου.

Σχέδιο Αντιμετώπισης Εκτάκτων Αναγκών και Άμεσης/Βραχείας Διαχείρισης Συνεπειών από την Εκδήλωση Χιονοπτώσεων και Παγετού Δήμου Μυτιλήνης

Μνημόνιο ενεργειών Αυτοτελούς Τμήματος Πολιτικής Προστασίας του Δήμου Μυτιλήνης

Προπαρασκευαστικές δράσεις

- Καταγραφή των επιχειρησιακά διαθέσιμων πόρων του Δήμου, που δύνανται να διατεθούν στην αντιμετώπιση εκτάκτων αναγκών και την άμεση/βραχεία διαχείριση των συνεπειών μετά την εκδήλωση χιονοπτώσεων και παγετού, στο πλαίσιο εφαρμογής του παρόντος σχεδίου

- Σύνταξη ή επικαιροποίηση του Σχεδίου Αντιμετώπισης Εκτάκτων Αναγκών και Άμεσης/Βραχείας Διαχείρισης Συνεπειών από την Εκδήλωση Χιονοπτώσεων και Παγετού του Δήμου Μυτιλήνης με βάση τις οδηγίες σχεδίασης της παραγράφου 14.2 του Μέρους XIV του Γενικού Σχεδίου Αντιμετώπισης Εκτάκτων Αναγκών και Άμεσης/Βραχείας Διαχείρισης Συνεπειών από την Εκδήλωση Χιονοπτώσεων και Παγετού με την κωδική ονομασία «ΒΟΡΕΑΣ 2» (2η έκδοση) και υποβολή του στην Εκτελεστική Επιτροπή του Δήμου, προκειμένου να εγκριθεί από το Δημοτικό Συμβούλιο

- Σύνταξη ή επικαιροποίηση μνημονίων ενεργειών, σε συνεργασία με τις εμπλεκόμενες υπηρεσίες του Δήμου, στα οποία να προσδιορίζονται οι επιχειρησιακά υπεύθυνοι υπάλληλοι, ο ρόλος και οι δράσεις αυτών για την αντιμετώπιση εκτάκτων αναγκών εξαιτίας χιονοπτώσεων και παγετού. Στα πλαίσια αυτά συντάσσονται τηλεφωνικοί κατάλογοι με τηλέφωνα και θέσεις υπευθύνων των Δήμων (Παράρτημα Ζ2), τα οποία και κοινοποιούνται στις κατά τόπους αρμόδιες υπηρεσίες του Π.Σ. και της ΕΛ.ΑΣ.

- Κοινοποίηση του επικαιροποιημένου Σχεδίου Αντιμετώπισης Εκτάκτων Αναγκών και Άμεσης/Βραχείας Διαχείρισης Συνεπειών από την Εκδήλωση Χιονοπτώσεων και Παγετού του Δήμου Μυτιλήνης στις αρμόδιες κατά τόπους Διοικήσεις του Πυροσβεστικού Σώματος και της Ελληνικής Αστυνομίας, για λόγους άμεσης κινητοποίησης και πληρέστερης ενημέρωσής τους

- Έλεγχος της λειτουργίας του συστήματος επικοινωνίας και ροής πληροφοριών για τη διασφάλιση της ικανότητας ασφαλούς ανταλλαγής πληροφοριών μεταξύ των εμπλεκόμενων Φορέων καθώς και της λήψης αποφάσεων

- Εξασφάλιση επικοινωνίας με το Κέντρο Επιχειρήσεων της Γενικής Γραμματείας Πολιτικής Προστασίας και των λοιπών εμπλεκόμενων φορέων σε τοπικό επίπεδο

- Κατάρτιση, σε συνεργασία με τη Διεύθυνση Τεχνικών Υπηρεσιών του Δήμου, μνημονίου συνεργασίας με ιδιωτικούς φορείς με την μορφή Μητρώου Εργοληπτών (εταιρειών – φυσικών προσώπων), για την εξασφάλιση επιπλέον πόρων προς ενίσχυση του έργου του Δήμου στην αντιμετώπιση εκτάκτων αναγκών και τη διαχείριση των συνεπειών λόγω χιονοπτώσεων και παγετού, για την περίπτωση που δεν επαρκούν οι πόροι του Δήμου

- Κατάρτιση, εφόσον χρειαστεί, σε συνεργασία με τις Διευθύνσεις Τεχνικών Υπηρεσιών και Πολεοδομίας του Δήμου Μυτιλήνης, επικαιροποιημένου καταλόγου (μητρώου) υπαλλήλων που

διαθέτουν τα κατάλληλα επαγγελματικά προσόντα, προκειμένου να συνδράμουν το έργο της Γενικής Διεύθυνσης Αποκατάστασης Επιπτώσεων Φυσικών Καταστροφών (Γ.Δ.Α.Ε.Φ.Κ.)

- Μέριμνα για τη σύγκληση του Τοπικού Επιχειρησιακού Συντονιστικού Οργάνου Πολιτικής Προστασίας(ΤΕΣΟΠΠ) του Δήμου κατόπιν εντολής του Δημάρχου
- Ενημέρωση του κοινού για τη λήψη μέτρων πρόληψης και αυτοπροστασίας από κινδύνους που προέρχονται από χιονοπτώσεις και παγετό, με βάση τις κατευθυντήριες οδηγίες και το έντυπο υλικό που έχουν εκδοθεί από την ΓΓΠΠ.
- Προγραμματισμός διενέργειας άσκησης Πολιτικής Προστασίας για την εκπαίδευση του προσωπικού και την αξιολόγηση της επιχειρησιακής ετοιμότητας των υπηρεσιών του Δήμου για την αντιμετώπιση εκτάκτων αναγκών και την άμεση/βραχεία διαχείριση των συνεπειών από την εκδήλωση χιονοπτώσεων και παγετού, σύμφωνα με τις κατευθυντήριες οδηγίες της ΓΓΠΠ (παράγραφος 10.2.1 του παρόντος)
- Τήρηση αρχείου με τις Εθελοντικές Οργανώσεις του Δήμου Μυτιλήνης

Προπαρασκευαστική σύγκληση Συντονιστικού Τοπικού Οργάνου για την ετοιμότητα αντιμετώπισης κινδύνων από την εκδήλωση χιονοπτώσεων και παγετού

- Συγκαλεί, κατόπιν εντολής του Δημάρχου, το Τοπικού Επιχειρησιακού Συντονιστικού Οργάνου Πολιτικής Προστασίας(ΤΕΣΟΠΠ) στη φάση συνήθους ετοιμότητας για την επίλυση ζητημάτων συνεργασίας μεταξύ των εμπλεκόμενων φορέων στην αντιμετώπιση εκτάκτων αναγκών από την εκδήλωση χιονοπτώσεων και παγετού, όπως επίσης και ζητημάτων που αφορούν τη συνεργασία με τις εθελοντικές οργανώσεις Πολιτικής Προστασίας
- Προχωρά στη διαμόρφωση του τελικού σχεδιασμού του Δήμου Μυτιλήνης για την ετοιμότητα στην αντιμετώπιση κινδύνων που προέρχονται από την εκδήλωση χιονοπτώσεων και παγετού, σύμφωνα με τις υποδείξεις του Δημάρχου Μυτιλήνης και με βάση τα μέτρα, έργα και δράσεις που προτάθηκαν στο ανωτέρω Τοπικού Επιχειρησιακού Συντονιστικού Οργάνου Πολιτικής Προστασίας(ΤΕΣΟΠΠ) Δράσεις αυξημένης ετοιμότητας εν όψει επαπειλούμενου κινδύνου για την εκδήλωση χιονοπτώσεων και παγετού
- Σύγκληση του Τοπικού Επιχειρησιακού Συντονιστικού Οργάνου Πολιτικής Προστασίας(ΤΕΣΟΠΠ) κατόπιν εντολής του Δημάρχου
- Επικαιροποίηση καταλόγου των άμεσα διαθέσιμων επιχειρησιακών μέσων που έχει ο Δήμος, καθώς και των μέσων που δύνανται να διατεθούν μέσω του μνημονίου συνεργασίας με ιδιωτικούς φορείς για την αντιμετώπιση εκτάκτων αναγκών και τη διαχείριση των συνεπειών λόγω χιονοπτώσεων και παγετού και ενημέρωση του Δημάρχου
- Ενημερώνει σε τοπικό επίπεδο, βάσει των οδηγιών αυτοπροστασίας και των δελτίων τύπου που εκδίδονται από τη Γενική Γραμματεία Πολιτικής Προστασίας, για την λήψη μέτρων αυτοπροστασίας από τους πολίτες για την εκδήλωση έντονων καιρικών φαινομένων (χιονοπτώσεων και παγετού)
- Ενημερώνει σε τοπικό επίπεδο τους αγρότες, κτηνοτρόφους και μελισσοκόμους για την αναμενόμενη εκδήλωση έντονων καιρικών φαινομένων σε συνεργασία με το γραφείο Αγροτικής Ανάπτυξης
- Υποστηρίζει τη Διεύθυνση Κοινωνικής Πολιτικής & Πρόνοιας του Δήμου στην υλοποίηση της δράσης που αφορά στην διάθεση θερμαινόμενων χώρων για προστασία αστέγων

Δράσεις για την αντιμετώπιση εκτάκτων αναγκών μετά την εκδήλωση χιονοπτώσεων και παγετού

- Άμεση ενημέρωση της Διεύθυνσης Τεχνικών Υπηρεσιών, της Διεύθυνσης Πρασίνου και της Διεύθυνσης Καθαριότητας & Ανακύκλωσης που εμπλέκονται σε αρχικό στάδιο, με στόχο την άμεση κινητοποίησή τους, μετά από σχετική εντολή Δημάρχου
- Συνεχής επικοινωνία με τη Διεύθυνση Αστυνομίας Λέσβου, το Αστυνομικό Τμήμα Μυτιλήνης και την Π.Υ Μυτιλήνης για τη συλλογή περαιτέρω πληροφοριών που συνδέονται με τις επιπτώσεις των χιονοπτώσεων και του παγετού
- Επικοινωνία με το Παράρτημα του Ε.Κ.Α.Β. και λοιπές Υγειονομικές Μονάδες (Κέντρα Υγείας, Ιδιωτικά Νοσοκομεία κ.λ.π.), για συλλογή πληροφοριών σχετικά με τραυματισμένους πολίτες από την εκδήλωση χιονοπτώσεων και παγετού
- Άμεση επικοινωνία με το Τμήμα Πολιτικής Προστασίας της Περιφερειακής Ενότητας Λέσβου, τη Δ/ση Πολιτικής Προστασίας της Περιφέρειας Βορείου Αιγαίου και τη Δ/ση Πολιτικής Προστασίας της Αποκεντρωμένης Διοίκησης, για λόγους αμοιβαίας ενημέρωσης και συντονισμού στη διαχείριση πόρων
- Ενεργοποίηση του μνημονίου ενεργειών για περιπτώσεις εκτάκτων αναγκών που προέρχονται από την εκδήλωση χιονοπτώσεων και παγετού
- Ενεργοποίηση του Μητρώου Εργοληπτών με ιδιωτικούς φορείς, μετά από σχετική εντολή του Δημάρχου, για την εξασφάλιση επιπλέον πόρων για την ενίσχυση του έργου του Δήμου
- Ενεργοποίηση του Μητρώου Εργοληπτών με ιδιωτικούς φορείς, μετά από σχετική εντολή του Δημάρχου, για την εξασφάλιση επιπλέον πόρων για την υποστήριξη του έργου των λοιπών επιχειρησιακά εμπλεκόμενων φορέων (Π.Σ., ΕΛ.ΑΣ., Δήμοι, ΔΕΔΔΗΕ, κλπ.), κατόπιν σχετικού αιτήματος, σε περίπτωση που τα άμεσα διαθέσιμα μέσα του Δήμου δεν επαρκούν
- Συλλογή πληροφοριών σχετικά με την εξέλιξη των επιχειρήσεων απεγκλωβισμού και διάσωσης από την αρμόδια Πυροσβεστική Αρχή και ενημέρωση του Δημάρχου
- Υποβολή αιτήματος, μετά από σχετική εντολή Δημάρχου, για συνδρομή με υλικά και μέσα προς ενίσχυση του έργου του Δήμου στην αντιμετώπιση εκτάκτων αναγκών και διαχείριση των συνεπειών λόγω χιονοπτώσεων και παγετού, από όμορους Δήμους, την οικεία Περιφέρεια και Αποκεντρωμένη Διοίκηση
- Τήρηση κατάστασης με τα διατιθέμενα μέσα και προσωπικό που με εντολή Δημάρχου έχουν εμπλακεί για την αντιμετώπιση εκτάκτων αναγκών και τη διαχείριση των συνεπειών από την εκδήλωση χιονοπτώσεων και παγετού
- Μέριμνα για τη σύγκληση του Τοπικού Επιχειρησιακού Συντονιστικού Οργάνου Πολιτικής Προστασίας(ΤΕΣΟΠΠ) κατόπιν εντολής του Δημάρχου και σύμφωνα με τα οριζόμενα στο αρθ. 13, Ν.3013/2002
- Ενημέρωση του ΕΣΚΕΔΙΚ σχετικά με την εξέλιξη των δράσεων του Δήμου για την αντιμετώπιση εκτάκτων αναγκών και τη διαχείριση των συνεπειών
- Ενημέρωση για την παραμονή, μερική αποκλιμάκωση ή ολική αποκλιμάκωση των πόρων που έχουν διατεθεί με εντολή του Δημάρχου
- Ενεργοποίηση μετά από σχετική εντολή του Δημάρχου εθελοντικών οργανώσεων πολιτικής προστασίας, που δραστηριοποιούνται στο Δήμο για υποστηρικτικές δράσεις στο έργο του Δήμου Μυτιλήνης
- Ενημέρωση κοινού για δράσεις πολιτικής προστασίας που δρομολογούνται από το Δήμο για την αντιμετώπιση εκτάκτων αναγκών και την άμεση/βραχεία διαχείριση των συνεπειών, καθώς και για τη λήψη μέτρων αυτοπροστασίας.

Δράσεις για την άμεση/βραχεία διαχείριση συνεπειών

- Συλλέγει πληροφορίες και ενημερώνει το Δήμαρχο για το συνολικό αριθμό των πολιτών που η διαμονή στις κατοικίες τους έχει καταστεί αδύνατη, λόγω πολυήμερης διακοπής δικτύων παροχής ηλεκτρικού ρεύματος και ύδρευσης
- Βρίσκει καταλύματα για την προσωρινή φιλοξενία των πολιτών σε στεγασμένους θερμαινόμενους χώρους (τουριστικά καταλύματα, κλπ.) που λόγω χιονοπτώσεων και παγετού η διαμονή στις κατοικίες τους έχει καταστεί αδύνατη, λόγω πολυήμερης διακοπής δικτύων παροχής ηλεκτρικού ρεύματος και ύδρευσης
- Δρομολογεί δράσεις για την παροχή βοήθειας (φαρμακευτικό υλικό, καύσιμα, τρόφιμα, είδη πρώτης ανάγκης) σε κατοίκους που έχουν αποκλειστεί λόγω πολυήμερης διακοπής της κυκλοφορίας στο οδικό δίκτυο εξαιτίας χιονοπτώσεων και παγετού, με την συνδρομή του Π.Σ.
- Ενημερώνει τον Δήμαρχο για την παραμονή, μερική αποκλιμάκωση ή ολική αποκλιμάκωση των πόρων που έχουν διατεθεί με εντολή του Δημάρχου για την αντιμετώπιση εκτάκτων αναγκών και τη διαχείριση συνεπειών λόγω χιονοπτώσεων και παγετού
- Ενεργοποιεί εθελοντικές οργανώσεις πολιτικής προστασίας, που δραστηριοποιούνται στο Δήμο, για υποστηρικτικές δράσεις στο έργο του στην άμεση/βραχεία διαχείριση συνεπειών λόγω χιονοπτώσεων και παγετού
- Ενεργοποιεί μνημόνιο συνεργασίας με ιδιωτικούς φορείς, μετά από σχετική εντολή του Δημάρχου, για την εξασφάλιση επιπλέον πόρων για την άμεση/βραχεία διαχείριση συνεπειών λόγω χιονοπτώσεων και παγετού
- Ενημερώνει το ΕΣΚΕΔΙΚ σχετικά με την εξέλιξη των δράσεων αποκατάστασης και διαχείρισης των συνεπειών από την εκδήλωση χιονοπτώσεων και παγετού
- Κινητοποιεί με εντολή του Δημάρχου, τις Διευθύνσεις Τεχνικών Υπηρεσιών, Πρασίνου, Καθαριότητας & Ανακύκλωσης καθώς και τη ΔΕΥΑ του Δήμου για άμεσο έλεγχο και αποκατάσταση της λειτουργίας υποδομών αρμοδιότητάς τους (δίκτυα ύδρευσης, οδικό δίκτυο, αντιπλημμυρικά έργα κλπ.), η λειτουργία των οποίων παρουσιάζει δυσχέρειες ή διακόπηκε λόγω χιονοπτώσεων και παγετού
- Υποβάλλει, κατόπιν εντολής του Δημάρχου, αίτημα για κήρυξη των πληγέντων περιοχών του Δήμου (Τοπικές Κοινότητες, Δημοτικά Διαμερίσματα) σε Κατάσταση Έκτακτης Ανάγκης Πολιτικής Προστασίας λόγω χιονοπτώσεων και παγετού, σύμφωνα με τις κατευθυντήριες οδηγίες της ΓΓΠΠ

Σχέδιο Αντιμετώπισης Εκτάκτων Αναγκών και Άμεσης/Βραχείας Διαχείρισης Συνεπειών από την Εκδήλωση Χιονοπτώσεων και Παγετού Δήμου Μυτιλήνης

Μνημόνιο ενεργειών Διεύθυνσης Τεχνικών Υπηρεσιών του Δήμου Μυτιλήνης

Προπαρασκευαστικές δράσεις

- Ετοιμότητα του απαραίτητου ανθρώπινου δυναμικού, του εξοπλισμού και των μέσων για την αντιμετώπιση εκτάκτων αναγκών και την άμεση/βραχεία διαχείριση των συνεπειών από την εκδήλωση χιονοπτώσεων και παγετού
- Συντήρηση εξοπλισμού και μέσων που θα χρησιμοποιηθούν στο σχέδιο χειμερινής συντήρησης στο οδικό δίκτυο και για την αντιμετώπιση εκτάκτων αναγκών και την άμεση/βραχεία διαχείριση των συνεπειών από την εκδήλωση χιονοπτώσεων και παγετού (έγκαιρη προμήθεια άλατος και αποθήκευση σε προστατευόμενο χώρο κ.λ.π.)
- Συνεργασία με το Αυτοτελές Τμήμα Πολιτικής Προστασίας του Δήμου στην κατάρτιση μνημονίου συνεργασίας με ιδιωτικούς φορείς με την μορφή Μητρώου Εργοληπτών (εταιρειών – φυσικών προσώπων), για την εξασφάλιση επιπλέον πόρων προς ενίσχυση του έργου του Δήμου στην αντιμετώπιση εκτάκτων αναγκών και τη διαχείριση των συνεπειών λόγω χιονοπτώσεων και παγετού, για την περίπτωση που δεν επαρκούν οι πόροι του Δήμου
- Συνεργασία με το Αυτοτελές Τμήμα Πολιτικής Προστασίας του Δήμου στην καταγραφή των επιχειρησιακά διαθέσιμων μέσων που διαθέτει ο Δήμος
- Τήρηση καταλόγου υπαλλήλων του Δήμου που διαθέτουν τα κατάλληλα επαγγελματικά προσόντα που θα χρησιμοποιηθούν για: α) τον άμεσο έλεγχο των κτιρίων του Δήμου που στεγάζονται οι οργανικές μονάδες που εμπλέκονται στην εφαρμογή του παρόντος σχεδίου, για τη διαπίστωση ζημιών, β) άμεσο οπτικό έλεγχο των Σχολικών Μονάδων και γ) την υποστήριξη, αν χρειαστεί, του έργου της Γ.Δ.Α.Ε.Φ.Κ.

Δράσεις αυξημένης ετοιμότητας εν όψει επαπειλούμενου κινδύνου για την εκδήλωση χιονοπτώσεων και παγετού

- Έλεγχος άμεσα διαθέσιμου εξοπλισμού και μέσων που δύνανται να χρησιμοποιηθούν για την αντιμετώπιση εκτάκτων αναγκών και τη διαχείριση των συνεπειών λόγω χιονοπτώσεων και παγετού

Δράσεις για την αντιμετώπιση εκτάκτων αναγκών μετά την εκδήλωσή χιονοπτώσεων και παγετού

- Διαθέτει άμεσα το ανθρώπινο δυναμικό, τον εξοπλισμό και τα μέσα της Διεύθυνσης για την αντιμετώπιση εκτάκτων αναγκών και την άμεση/βραχεία διαχείριση των συνεπειών από την εκδήλωση χιονοπτώσεων και παγετού
- Μεριμνά για τον κατά προτεραιότητα αποχιονισμό τμημάτων του οδικού δικτύου αρμοδιότητας του Δήμου, κατόπιν σχετικού αιτήματος των φορέων (Π.Σ., ΕΚΑΒ, ΔΕΔΔΗΕ, κλπ.) που επιχειρούν για διάσωση και απεγκλωβισμό ατόμων, παροχή ιατρικής βοήθειας, αποκατάσταση βλαβών, κλπ.
- Μεριμνά για την άρση εμποδίων στο οδικό δίκτυο αρμοδιότητάς του, για τη διευκόλυνση της κίνησης των οχημάτων των σωστικών συνεργείων προς και από την πληγείσα περιοχή, τις νοσοκομειακές μονάδες, κλπ.
- Συγκροτεί συνεργεία από υπαλλήλους της, προκειμένου να μεταβούν άμεσα στην πληγείσα περιοχή και να προβούν σε οπτικό έλεγχο υποδομών και τεχνικών έργων αρμοδιότητάς τους για τη διαπίστωση ζημιών που προκλήθηκαν από την εκδήλωση χιονοπτώσεων και παγετού ή άλλα

επαγόμενα των χιονοπτώσεων και παγετού φαινόμενα και εκτίμηση του δυναμικού και των μέσων που απαιτούνται για την άμεση αποκατάσταση της λειτουργίας τους

- Διενεργεί άμεσα οπτικό έλεγχο στα κτίρια του Δήμου που στεγάζονται οι οργανικές μονάδες που εμπλέκονται στην εφαρμογή του παρόντος σχεδίου αλλά και στις σχολικές μονάδες του Δήμου, για τη διαπίστωση ζημιών

Δράσεις για την άμεση/βραχεία διαχείριση συνεπειών

- Αποστέλλει συνεργεία για άμεσο έλεγχο και αποκατάσταση της λειτουργίας υποδομών αρμοδιότητάς τους (οδικό δίκτυο, τεχνικά έργα, κλπ.)

Σχέδιο Αντιμετώπισης Εκτάκτων Αναγκών και Άμεσης/Βραχείας Διαχείρισης Συνεπειών από την Εκδήλωση Χιονοπτώσεων και Παγετού Δήμου Μυτιλήνης

Μνημόνιο ενεργειών Διεύθυνσης Πολεοδομίας του Δήμου Μυτιλήνης

Προπαρασκευαστικές δράσεις του Δήμου Μυτιλήνης

- Τήρηση καταλόγου υπαλλήλων του Δήμου που διαθέτουν τα κατάλληλα επαγγελματικά προσόντα που θα χρησιμοποιηθούν για: α) τον άμεσο έλεγχο των κτιρίων του Δήμου που στεγάζονται οι οργανικές μονάδες που εμπλέκονται στην εφαρμογή του παρόντος σχεδίου, για τη διαπίστωση ζημιών, β) άμεσο οπτικό έλεγχο των Σχολικών Μονάδων και γ) την υποστήριξη, αν χρειαστεί, του έργου της Γ.Δ.Α.Ε.Φ.Κ.

Δράσεις για την αντιμετώπιση εκτάκτων αναγκών μετά την εκδήλωσή χιονοπτώσεων και παγετού

- Συγκροτεί συνεργεία από υπαλλήλους της, προκειμένου να μεταβούν άμεσα στην πληγείσα περιοχή και να προβούν σε οπτικό έλεγχο υποδομών και τεχνικών έργων αρμοδιότητάς τους για τη διαπίστωση ζημιών που προκλήθηκαν από την εκδήλωση χιονοπτώσεων και παγετού ή άλλα επαγόμενα των χιονοπτώσεων και παγετού φαινόμενα και εκτίμηση του δυναμικού και των μέσων που απαιτούνται για την άμεση αποκατάσταση της λειτουργίας τους

- Διενεργεί άμεσα οπτικό έλεγχο στα κτίρια του Δήμου που στεγάζονται οι οργανικές μονάδες που εμπλέκονται στην εφαρμογή του παρόντος σχεδίου αλλά και στις σχολικές μονάδες του Δήμου, για τη διαπίστωση ζημιών

Σχέδιο Αντιμετώπισης Εκτάκτων Αναγκών και Άμεσης/Βραχείας Διαχείρισης Συνεπειών από την Εκδήλωση Χιονοπτώσεων και Παγετού Δήμου Μυτιλήνης

Μνημόνιο ενεργειών Διεύθυνσης Πρασίνου του Δήμου Μυτιλήνης

Προπαρασκευαστικές δράσεις του Δήμου Μυτιλήνης

Ετοιμότητα του απαραίτητου ανθρώπινου δυναμικού, του εξοπλισμού και των μέσων για την αντιμετώπιση εκτάκτων αναγκών και την άμεση/βραχεία διαχείριση των συνεπειών από την εκδήλωση χιονοπτώσεων και παγετού

Συντήρηση εξοπλισμού και μέσων που θα χρησιμοποιηθούν για την αντιμετώπιση εκτάκτων αναγκών και την άμεση/βραχεία διαχείριση των συνεπειών από την εκδήλωση χιονοπτώσεων και παγετού

Συνεργασία με το Αυτοτελές Τμήμα Πολιτικής Προστασίας του Δήμου στην καταγραφή των επιχειρησιακά διαθέσιμων μέσων που διαθέτει ο Δήμος

Δράσεις για την αντιμετώπιση εκτάκτων αναγκών μετά την εκδήλωσή χιονοπτώσεων και παγετού

- Διαθέτει άμεσα το ανθρώπινο δυναμικό, τον εξοπλισμό και τα μέσα της Διεύθυνσης για την αντιμετώπιση εκτάκτων αναγκών και την άμεση/βραχεία διαχείριση των συνεπειών από την εκδήλωση χιονοπτώσεων και παγετού

Σχέδιο Αντιμετώπισης Εκτάκτων Αναγκών και Άμεσης/Βραχείας Διαχείρισης Συνεπειών από την Εκδήλωση Χιονοπτώσεων και Παγετού Δήμου Μυτιλήνης

Μνημόνιο ενεργειών Διεύθυνσης Καθαριότητας και Ανακύκλωσης του Δήμου Μυτιλήνης

Προπαρασκευαστικές δράσεις του Δήμου Μυτιλήνης

- **Ετοιμότητα του απαραίτητου ανθρώπινου δυναμικού**, του εξοπλισμού και των μέσων για την αντιμετώπιση εκτάκτων αναγκών και την άμεση/βραχεία διαχείριση των συνεπειών από την εκδήλωση χιονοπτώσεων και παγετού
- **Συντήρηση εξοπλισμού και μέσων** που θα χρησιμοποιηθούν για την αντιμετώπιση εκτάκτων αναγκών και την άμεση/βραχεία διαχείριση των συνεπειών από την εκδήλωση χιονοπτώσεων και παγετού
- **Συνεργασία με το Αυτοτελές Τμήμα Πολιτικής Προστασίας** του Δήμου στην καταγραφή των επιχειρησιακά διαθέσιμων μέσων που διαθέτει ο Δήμος

Δράσεις για την αντιμετώπιση εκτάκτων αναγκών μετά την εκδήλωσή χιονοπτώσεων και παγετού

- **Διαθέτει άμεσα το ανθρώπινο δυναμικό**, τον εξοπλισμό και τα μέσα της Διεύθυνσης για την αντιμετώπιση εκτάκτων αναγκών και την άμεση/βραχεία διαχείριση των συνεπειών από την εκδήλωση χιονοπτώσεων και παγετού
- **Συγκροτεί συνεργεία από υπαλλήλους** της, προκειμένου να μεταβούν άμεσα στην πληγείσα περιοχή και να προβούν στον καθαρισμό των φρεατίων υδροσυλλογής

Δράσεις για την άμεση/βραχεία διαχείριση συνεπειών

- **Αποστολή συνεργείων για άμεσο έλεγχο** και αποκατάσταση της λειτουργίας υποδομών αρμοδιότητάς της (φρεάτια υδροσυλλογής)

Σχέδιο Αντιμετώπισης Εκτάκτων Αναγκών και Άμεσης/Βραχείας Διαχείρισης Συνεπειών από την Εκδήλωση Χιονοπτώσεων και Παγετού Δήμου Μυτιλήνης

Μνημόνιο ενεργειών Διεύθυνσης Δημοτικού Αμαξοστασίου του Δήμου Μυτιλήνης

Προπαρασκευαστικές δράσεις του Δήμου Μυτιλήνης

- Συντήρηση του εξοπλισμού και των μέσων που διαθέτουν οι Διευθύνσεις του Δήμου και θα χρησιμοποιηθούν για την αντιμετώπιση εκτάκτων αναγκών και την άμεση/βραχεία διαχείριση των συνεπειών από την εκδήλωση χιονοπτώσεων και παγετού
- Συνεργασία με το Αυτοτελές Τμήμα Πολιτικής Προστασίας του Δήμου στην καταγραφή των επιχειρησιακά διαθέσιμων μέσων που διαθέτει ο Δήμος

Σχέδιο Αντιμετώπισης Εκτάκτων Αναγκών και Άμεσης/Βραχείας Διαχείρισης Συνεπειών από την Εκδήλωση Χιονοπτώσεων και Παγετού Δήμου Μυτιλήνης

Μνημόνιο ενεργειών Διεύθυνσης Επιχειρησιακού Σχεδιασμού του Δήμου Μυτιλήνης

Προπαρασκευαστικές δράσεις του Δήμου Μυτιλήνης

- **Συνεργασία με το Αυτοτελές Τμήμα Πολιτικής Προστασίας** του Δήμου για την **ενημέρωση του κοινού** για δράσεις πολιτικής προστασίας που δρομολογούνται από το Δήμο, καθώς και για τη λήψη μέτρων αυτοπροστασίας από κινδύνους που προέρχονται από εκδήλωση χιονοπτώσεων και παγετού
- **Διασφάλιση της επικοινωνίας** μεταξύ όλων των εμπλεκόμενων υπηρεσιών και οργάνων σε επίπεδο Δήμου για την απρόσκοπτη ροή πληροφοριών
- **Συνεργασία με το Αυτοτελές Τμήμα Πολιτικής Προστασίας** του Δήμου για την ενημέρωση σε τοπικό επίπεδο, των αγροτών, κτηνοτρόφων και μελισσοκόμων για τον πολύ υψηλό κίνδυνο από την εκδήλωση χιονοπτώσεων και παγετού
- **Τήρηση αρχείου** με τους κτηνοτρόφους και μελισσοκόμους που δραστηριοποιούνται στον Δήμο Μυτιλήνης

Σχέδιο Αντιμετώπισης Εκτάκτων Αναγκών και Άμεσης/Βραχείας Διαχείρισης Συνεπειών από την Εκδήλωση Χιονοπτώσεων και Παγετού Δήμου Μυτιλήνης

Μνημόνιο ενεργειών Διεύθυνσης Οικονομικών Υπηρεσιών του Δήμου Μυτιλήνης

Προπαρασκευαστικές δράσεις του Δήμου Μυτιλήνης

- **Μέριμνα για την αποτελεσματική διενέργεια όλων των νόμιμων διαδικασιών** που απαιτούνται για την προμήθεια υλικών, εξοπλισμού και υπηρεσιών του Δήμου Μυτιλήνης
- **Μέριμνα για την εξασφάλιση των οικονομικών πόρων** για την υλοποίηση των δράσεων που προβλέπονται στο παρόν σχέδιο (συντήρηση και λειτουργία μηχανημάτων και εξοπλισμού, μίσθωση μηχανημάτων, πρόσληψη εποχιακού προσωπικού, προμήθεια υλικών κλπ..)
- **Τήρηση αρχείου** συμβάσεων του Δήμου Μυτιλήνης

Δράσεις για την αντιμετώπιση εκτάκτων αναγκών μετά την εκδήλωσή χιονοπτώσεων και παγετού

- **Μεριμνά για την εξασφάλιση των οικονομικών πόρων** για την υλοποίηση των δράσεων που προβλέπονται στον αντίστοιχο σχεδιασμό των εμπλεκόμενων υπηρεσιακών μονάδων του Δήμου, σύμφωνα με το παρόν σχέδιο (συντήρηση και λειτουργία μηχανημάτων και εξοπλισμού, μίσθωση μηχανημάτων, πρόσληψη εποχιακού προσωπικού, προμήθεια υλικών κλπ..) και τις πρόσθετες ανάγκες που έχουν προκύψει

Δράσεις για την άμεση/βραχεία διαχείριση συνεπειών

- **Διενεργεί με εντολή του Δημάρχου** τις διαδικασίες μίσθωσης καταλυμάτων για την προσωρινή στέγαση πολιτών (σύμφωνα με τις διαδικασίες που περιγράφονται στο Παράρτημα Ζ)
- **Μεριμνά για την εξασφάλιση των οικονομικών πόρων** για την υλοποίηση των δράσεων που προβλέπονται στον αντίστοιχο σχεδιασμό των εμπλεκόμενων υπηρεσιακών μονάδων του Δήμου, σύμφωνα με το παρόν σχέδιο (συντήρηση και λειτουργία μηχανημάτων και εξοπλισμού, μίσθωση μηχανημάτων, πρόσληψη εποχιακού προσωπικού, προμήθεια υλικών κλπ..) και την κάλυψη των πρόσθετων αναγκών που έχουν προκύψει

Σχέδιο Αντιμετώπισης Εκτάκτων Αναγκών και Άμεσης/Βραχείας Διαχείρισης Συνεπειών από την Εκδήλωση Χιονοπτώσεων και Παγετού Δήμου Μυτιλήνης

Μνημόνιο ενεργειών Διεύθυνσης Διοικητικών Υπηρεσιών του Δήμου Μυτιλήνης

Δράσεις για την αντιμετώπιση εκτάκτων αναγκών μετά την εκδήλωσή χιονοπτώσεων και παγετού

- **Μεριμνά για την έκδοση όλων των διοικητικών πράξεων** που απαιτούνται για τη λειτουργία των εμπλεκόμενων επιχειρησιακών μονάδων του Δήμου

Δράσεις για την άμεση/βραχεία διαχείριση συνεπειών

- **Μεριμνά για την έκδοση όλων των διοικητικών πράξεων** που απαιτούνται για τη λειτουργία των εμπλεκόμενων επιχειρησιακών μονάδων του Δήμου

Σχέδιο Αντιμετώπισης Εκτάκτων Αναγκών και Άμεσης/Βραχείας Διαχείρισης Συνεπειών από την Εκδήλωση Χιονοπτώσεων και Παγετού Δήμου Μυτιλήνης

Μνημόνιο ενεργειών Διεύθυνσης Κοινωνικής Πολιτικής & Πρόνοιας του Δήμου Μυτιλήνης

Προπαρασκευαστικές δράσεις του Δήμου Μυτιλήνης

- **Τήρηση καταλόγου** των ωφελούμενων του προγράμματος «Βοήθεια στο Σπίτι» του Δήμου Μυτιλήνης
- Καταγραφή διαθέσιμων θερμαινόμενων χώρων για προστασία αστεγών

Δράσεις για την αντιμετώπιση εκτάκτων αναγκών μετά την εκδήλωσή χιονοπτώσεων και παγετού

- Κατόπιν εντολής Δημάρχου φροντίζει για την λειτουργία κλειστών θερμαινόμενων κτηριακών υποδομών για την προστασία των αστεγών
- Συλλέγει πληροφορίες, για τον αριθμό των πολιτών που θα χρειαστούν προσωρινή φιλοξενία σε στεγασμένους θερμαινόμενους χώρους (τουριστικά καταλύματα, κλπ.) που λόγω χιονοπτώσεων και παγετού η διαμονή στις κατοικίες τους έχει καταστεί αδύνατη, λόγω πολυήμερης διακοπής δικτύων παροχής ηλεκτρικού ρεύματος και ύδρευσης, ιδίως σε ορεινές και απομακρυσμένες περιοχές, και ενημερώνει τον Δήμαρχο

Δράσεις για την άμεση/βραχεία διαχείριση συνεπειών

- Αποστολή αιτήματος, αν χρειαστεί, στη Διεύθυνση Οικονομικής και Αναπτυξιακής Πολιτικής / Τμήμα Επιχορηγήσεων Τ.Α. του Υπουργείου Εσωτερικών για χορήγηση οικονομικής ενίσχυσης σε όσους περιήλθαν σε κατάσταση ανάγκης συνεπεία χιονοπτώσεων και παγετού

Σχέδιο Αντιμετώπισης Εκτάκτων Αναγκών και Άμεσης/Βραχείας Διαχείρισης Συνεπειών από την Εκδήλωση Χιονοπτώσεων και Παγετού Δήμου Μυτιλήνης

Μνημόνιο ενεργειών ΔΕΥΑ του Δήμου Μυτιλήνης

Προπαρασκευαστικές δράσεις του Δήμου Μυτιλήνης

- **Ετοιμότητα του απαραίτητου ανθρώπινου δυναμικού**, του εξοπλισμού και των μέσων για την αντιμετώπιση εκτάκτων αναγκών και την άμεση/βραχεία διαχείριση των συνεπειών από την εκδήλωση χιονοπτώσεων και παγετού
- **Συντήρηση εξοπλισμού και μέσων** που θα χρησιμοποιηθούν για την αντιμετώπιση εκτάκτων αναγκών και την άμεση/βραχεία διαχείριση των συνεπειών από την εκδήλωση χιονοπτώσεων και παγετού
- **Συνεργασία με το Αυτοτελές Τμήμα Πολιτικής Προστασίας** του Δήμου στην καταγραφή των επιχειρησιακά διαθέσιμων μέσων που διαθέτει η ΔΕΥΑ Λέσβου
- **Έλεγχος του δικτύου παροχής πόσιμου νερού** (υδραγωγείο, δίκτυο διανομής, κλπ.) και τη λήψη μέτρων για τη διασφάλιση της ποιότητας του πόσιμου νερού, σύμφωνα και με τα προβλεπόμενα στα Δ1δ/ ΓΠ οικ.8565/16-11-2017 - ΑΔΑ: Ψ3ΝΥ465ΦΥΟ-ΥΜ4 και Δ1/ΓΠοικ.53542/17-07-2019 Εγκύκλιος- «Λήψη μέτρων διασφάλισης της Δημόσιας Υγείας μετά από έντονα καιρικά και πλημμυρικά φαινόμενα» έγγραφα του Υπουργείου Υγείας
- **Μέριμνα για τη συντήρηση και τις εργασίες καθαρισμού** των φρεατίων υδροσυλλογής

Δράσεις για την αντιμετώπιση εκτάκτων αναγκών μετά την εκδήλωσή χιονοπτώσεων και παγετού

- **Διαθέτει άμεσα το ανθρώπινο δυναμικό**, τον εξοπλισμό και τα μέσα της για την αντιμετώπιση εκτάκτων αναγκών και την άμεση/βραχεία διαχείριση των συνεπειών από την εκδήλωση χιονοπτώσεων και παγετού
- **Ελέγχει την παροχή πόσιμου νερού** (υδραγωγείο, δίκτυο διανομής, κλπ.) και λαμβάνει μέτρα για τη διασφάλιση της ποιότητας του πόσιμου νερού
- **Αποκαθιστά προβλήματα στις υποδομές ύδρευσης** και τα δίκτυα αρμοδιότητάς της, που υπέστησαν ζημιές από την εκδήλωση χιονοπτώσεων και παγετού
- **Συγκροτεί συνεργεία από υπαλλήλους της**, προκειμένου να μεταβούν άμεσα στην πληγείσα περιοχή και να προβούν στον καθαρισμό των φρεατίων υδροσυλλογής

Δράσεις για την άμεση/βραχεία διαχείριση συνεπειών

- **Αποστολή συνεργείων για άμεσο έλεγχο** και αποκατάσταση της λειτουργίας τυχόν βλαβών στο δίκτυο ύδρευσης και αποχέτευσης

Σχέδιο Αντιμετώπισης Εκτάκτων Αναγκών και Άμεσης/Βραχείας Διαχείρισης Συνεπειών από την Εκδήλωση Χιονοπτώσεων και Παγετού Δήμου Μυτιλήνης

Μνημόνιο ενεργειών Προέδρων των Τοπικών Κοινοτήτων του Δήμου Μυτιλήνης

Προπαρασκευαστικές δράσεις του Δήμου Μυτιλήνης

- **Καταγραφή των μέσων και του ανθρώπινου δυναμικού** που μπορούν να συμβάλλουν στην αντιμετώπιση κινδύνων και την άμεση/βραχεία διαχείριση των συνεπειών μετά την εκδήλωση χιονοπτώσεων και παγετού και κοινοποίησή τους στο Αυτοτελές Τμήμα Πολιτικής Προστασίας του Δήμου
- **Συνεργασία με το Αυτοτελές Τμήμα Πολιτικής Προστασίας** του Δήμου Μυτιλήνης στη σύνταξη ή επικαιροποίηση του Σχεδίου Αντιμετώπισης Εκτάκτων Αναγκών και Άμεσης/Βραχείας Διαχείρισης Συνεπειών από την Εκδήλωση Χιονοπτώσεων και Παγετού του Δήμου Μυτιλήνης

Δράσεις για την αντιμετώπιση εκτάκτων αναγκών μετά την εκδήλωσή χιονοπτώσεων και παγετού

- **Ενημερώνουν τον Δήμαρχο** για την επικρατούσα κατάσταση στην περιοχή αρμοδιότητάς τους (εγκλωβισμοί κλπ.)
- **Συμμετέχουν στο ΤΕΣΟΠΠ**, εάν κληθούν.

Δράσεις για την άμεση/βραχεία διαχείριση συνεπειών

- **Λαμβάνουν μέτρα για την άμεση αποκατάσταση των ζημιών** επείγοντος χαρακτήρα στα δίκτυα ύδρευσης και αποχέτευσης και σε εξαιρετικές περιπτώσεις αναθέτουν την εκτέλεση των εργασιών αποκατάστασης ζημιών μικρής κλίμακας, εάν από την καθυστέρηση αποκατάστασης δημιουργείται άμεσος κίνδυνος για την επαρκή υδροδότηση της τοπικής κοινότητας, ενημερώνοντας εγγράφως για το λόγο αυτόν τον αρμόδιο Αντιδήμαρχο ή τον Πρόεδρο της ΔΕΥΑ
- **Ενημερώνουν τον Δήμαρχο** για πρόσθετες ανάγκες που έχουν προκύψει σε τοπικό επίπεδο.

Κατάσταση των οργανικών μονάδων του Δήμου Μυτιλήνης, με τους υπεύθυνους που εμπλέκονται στην υλοποίηση δράσεων Πολιτικής Προστασίας για την αντιμετώπιση εκτάκτων αναγκών που μπορεί να προκύψουν από εκδήλωση Χιονοπτώσεων και Παγετού φαινομένων, με τα στοιχεία επικοινωνίας τους (ονοματεπώνυμο, τίτλος, τηλέφωνα).

ΔΗΜΑΡΧΟΣ ΜΥΤΙΛΗΝΗΣ	ΠΑΝΑΓΙΩΤΗΣ ΧΡΙΣΤΟΦΑΣ	2251350575, 2251350576
ΑΝΤΙΔΗΜΑΡΧΟΣ ΠΟΛΙΤΙΚΗΣ ΠΡΟΣΤΑΣΙΑΣ	ΚΑΡΑΣΑΒΒΑΣ ΝΙΚΟΛΑΟΣ	2251350599
ΑΥΤΟΤΕΛΕΣ ΤΜΗΜΑ ΠΟΛΙΤΙΚΗΣ ΠΡΟΣΤΑΣΙΑΣ	ΤΣΟΥΠΗ ΚΑΣΣΑΝΔΡΑ Αναπληρώτρια Προϊσταμένη ΚΑΡΑΦΩΤΙΑΣ ΑΘΑΝΑΣΙΟΣ ΝΙΚΟΛΑΟΥ ΦΡΑΝΤΖΗΣ ΦΩΤΕΙΝΟΣ ΝΙΚΟΛΑΟΣ ΤΑΣΟΣ ΜΑΡΙΝΟΣ ΚΑΤΣΑΡΟΥ ΔΕΣΠΟΙΝΑ	2251 3 50 540
ΔΙΕΥΘΥΝΣΗ ΟΙΚΟΝΟΜΙΚΩΝ ΥΠΗΡΕΣΙΩΝ	ΚΑΡΕΚΟΣ ΠΑΝΑΓΙΩΤΗΣ Αντιδήμαρχος	2251350507, 2251350526
ΤΜΗΜΑ ΠΡΟΜΗΘΕΙΩΝ	ΚΙΟΥΒΡΕΚΗ ΟΥΡΑΝΙΑ Αναπληρώτρια Προϊσταμένη ΑΡΑΜΒΟΓΛΟΥ ΠΕΛΑΓΙΑ Αναπληρώτρια Προϊσταμένη	2251350545 6930080241 2251350565 6930080239
ΔΙΕΥΘΥΝΣΗ ΤΟΥΡΙΣΜΟΥ ΚΑΙ ΚΟΙΝΩΝΙΚΗΣ ΠΡΟΝΟΙΑΣ	ΓΙΑΝΝΑΚΑΣ ΝΙΚΟΛΑΟΣ Αντιδήμαρχος Τουρισμού και Επιχειρηματικότητας	2251 0 37048
ΤΜΗΜΑ ΠΡΟΝΟΙΑΣ	ΧΙΩΤΕΛΛΗ ΕΡΙΦΥΛΛΗ Αντιδήμαρχος Πολιτισμού και Κοινωνικής Πρόνοιας ΧΑΪΝΤΟΥΤΗ ΜΑΡΙΑ Αναπληρώτρια Προϊσταμένη	2251 0 37045 2251040689 6930080251

ΔΙΕΥΘΥΝΣΗ ΚΑΘΑΡΙΟΤΗΤΑΣ ΚΑΙ ΑΝΑΚΥΚΛΩΣΗΣ	ΚΑΤΖΑΝΟΣ ΓΕΩΡΓΙΟΣ Αντιδήμαρχος	2251025555
ΔΙΕΥΘΥΝΣΗ ΠΕΡΙΒΑΛΛΟΝΤΟΣ ΚΑΙ ΑΝΑΠΤΥΞΗΣ	ΤΣΙΒΓΟΥΛΗΣ ΧΡΗΣΤΟΣ Αντιδήμαρχος	2251350573
	ΜΠΛΕΤΣΑ ΓΕΩΡΓΙΑ Αναπληρώτρια Προϊσταμένη	2251350595 6930080245
	ΣΑΚΚΗΣ ΣΤΡΑΤΗΣ Αναπληρωτής Προϊστάμενος	2251350606 6930080246
ΔΙΕΥΘΥΝΣΗ ΠΟΛΕΟΔΟΜΙΑΣ	ΜΑΡΙΝΑΤΟΣ ΣΩΤΗΡΙΟΣ Αντιδήμαρχος	2251353732
ΧΩΡΟΤΑΞΙΑΣ ΚΑΙ ΠΟΛΕΟΔΟΜΙΚΩΝ ΕΦΑΡΜΟΓΩΝ	ΓΙΑΡΛΟΥ ΜΥΡΣΙΝΗ Αναπληρώτρια Προϊσταμένη	2251353737 6933396523
ΤΜΗΜΑ ΕΛΕΓΧΟΥ ΚΑΤΑΣΚΕΥΩΝ	ΜΕΛΙΔΩΝΗ ΜΑΡΙΑ Αναπληρώτρια Προϊσταμένη	2251353708 6975552338

ΔΙΕΥΘΥΝΣΗ ΤΕΧΝΙΚΩΝ ΥΠΗΡΕΣΙΩΝ	ΧΡΙΣΤΟΦΑΣ ΠΑΝΑΓΙΩΤΗΣ Δήμαρχος	2251350575, 2251350576
	ΠΑΠΑΧΡΙΣΤΟΦΟΡΟΥ ΑΝΔΡΕΑΣ Αναπληρωτής Προϊστάμενος	2251350567
ΤΜΗΜΑ ΣΥΓΚΟΙΝΩΝΙΑΚΩΝ, ΚΤΗΡΙΑΚΩΝ ΕΡΓΩΝ ΚΑΙ ΥΠΑΙΘΡΙΩΝ ΧΩΡΩΝ	ΠΑΠΑΧΡΙΣΤΟΦΟΡΟΥ ΑΝΔΡΕΑΣ Αναπληρωτής Προϊστάμενος	2251350567
ΤΜΗΜΑ ΣΥΓΚΟΙΝΩΝΙΩΝ & ΚΥΚΛΟΦΟΡΙΑΣ	ΚΑΛΑΦΑΤΗΣ ΧΡΗΣΤΟΣ Αναπληρωτής Προϊστάμενος	2251350612
ΤΜΗΜΑ ΗΛΕΚΤΡΟΜΗΧΑΝΟΛΟΓΙΚΩΝ ΕΡΓΩΝ	ΜΑΚΡΗ ΔΕΣΠΟΙΝΑ Αναπληρώτρια Προϊσταμένη	2251350520
ΔΕΥΑΛ	ΒΑΛΕΣΗΣ ΠΑΝΑΓΙΩΤΗΣ Πρόεδρος	22510 24444 22510 46388

Κατάλογος των επιχειρησιακών μέσων που άμεσα διαθέτει ο Δήμος Μυτιλήνης για την υλοποίηση των δράσεων Πολιτικής Προστασίας (μηχανήματα έργων, οχήματα μεταφοράς προσωπικού, κλπ.) που συνδέονται με την αντιμετώπιση εκτάκτων αναγκών την άμεση/βραχεία διαχείριση των συνεπειών μετά την εκδήλωση χιονοπτώσεων και παγετού, με τα ονοματεπώνυμα και τα τηλέφωνα των χειριστών – οδηγών.

ΠΥΡΟΣΒΕΣΤΙΚΑ ΟΧΗΜΑΤΑ

Α/Α	ΑΡ.ΚΥΚΛΟΦΟΡ	ΜΑΡΚΑ	ΔΕΞΑΜΕΝΗ	ΚΑΤΗΓΟΡΙΑ	ΔΗΜΟΤΙΚΗ ΕΝΟΤΗΤΑ
1	KHI 1288	MITSUBISHI	600	Πυροσβεστικό	ΕΥΕΡΓΕΤΟΥΛΑ
2	KHI 6707	MITSUBISHI	600	Πυροσβεστικό	ΓΕΡΑΣ
3	KHI 6740	FORD	600	Πυροσβεστικό	ΕΥΕΡΓΕΤΟΥΛΑ

Παρατήρηση: Απαγορεύεται η χρήση Πυροσβεστικών Οχημάτων για άλλο σκοπό πλην της Πυροφύλαξης και Πυρόσβεσης.

ΦΟΡΤΗΓΑ

Α/Α	ΑΡ.ΚΥΚΛΟΦΟΡ.	ΜΑΡΚΑ	ΕΙΔΟΣ ΟΧΗΜΑΤΟΣ	ΔΗΜΟΤΙΚΗ ΕΝΟΤΗΤΑ
1	KHI 1211	IVECO	ΦΟΡΤΗΓΟ ΜΕΓΑΛΟ	ΜΥΤΙΛΗΝΗΣ
2	KHI 1214	MITSUBISHI	ΦΟΡΤΗΓΟ ΜΕΓΑΛΟ	ΜΥΤΙΛΗΝΗΣ
3	KHI 1216	IVECO	ΦΟΡΤΗΓΟ ΜΕΓΑΛΟ	ΜΥΤΙΛΗΝΗΣ

5	KHI 6734	VOLVO	ΦΟΡΤΗΓΟ ΜΕΓΑΛΟ	ΠΛΩΜΑΡΙΟΥ
6	KHI 6745	ISUZU	ΦΟΡΤΗΓΟ ΜΕΓΑΛΟ	ΓΕΡΑΣ
7	KHI 6764	ISUZU	ΦΟΡΤΗΓΟ ΜΕΓΑΛΟ	ΜΥΤΙΛΗΝΗΣ
8	KHI 6776	IVECO	ΦΟΡΤΗΓΟ ΜΕΓΑΛΟ	ΜΥΤΙΛΗΝΗΣ
9	KHI 1204	MAZDA	ΗΜΙΦΟΡΤΗΓΟ ΑΝΟΙΚΤΟ 4Χ4	ΓΕΡΑΣ
10	KHI 1213	MAZDA	ΗΜΙΦΟΡΤΗΓΟ ΑΝΟΙΚΤΟ 4Χ4	ΜΥΤΙΛΗΝΗΣ
11	KHI 1234	MITSUBISHI	ΗΜΙΦΟΡΤΗΓΟ ΑΝΟΙΚΤΟ 4Χ4	ΜΥΤΙΛΗΝΗΣ
12	KHI 1253	MITSUBISHI	ΗΜΙΦΟΡΤΗΓΟ ΑΝΟΙΚΤΟ 4Χ4	ΠΛΩΜΑΡΙΟΥ
13	KHI 1257	MITSUBISHI	ΗΜΙΦΟΡΤΗΓΟ ΑΝΟΙΚΤΟ 4Χ4	ΠΛΩΜΑΡΙΟΥ
14	KHI 1274	MITSUBISHI	ΗΜΙΦΟΡΤΗΓΟ ΑΝΟΙΚΤΟ 4Χ4	ΜΥΤΙΛΗΝΗΣ
15	KHI 6728	TOYOTA	ΗΜΙΦΟΡΤΗΓΟ ΑΝΟΙΚΤΟ 4Χ4	ΜΥΤΙΛΗΝΗΣ
16	KHI 6733	MAZDA	ΗΜΙΦΟΡΤΗΓΟ ΑΝΟΙΚΤΟ	ΓΕΡΑΣ
17	KHI 6742	CITROEN	ΗΜΙΦΟΡΤΗΓΟ ΚΛΕΙΣΤΟ ΒΑΝ	ΜΥΤΙΛΗΝΗΣ

18	KHY2596	MAZDA	ΗΜΙΦΟΡΤΗΓΟ ΑΝΟΙΚΤΟ 4Χ4	ΜΥΤΙΛΗΝΗΣ
19	KHI 1275	MITSUBISHI	ΗΜΙΦΟΡΤΗΓΟ ΑΝΟΙΚΤΟ 4Χ4	ΜΥΤΙΛΗΝΗΣ
20	KHI 1279	RENAULT	ΗΜΙΦΟΡΤΗΓΟ ΚΛΕΙΣΤΟ ΒΑΝ	ΜΥΤΙΛΗΝΗΣ
21	KHI 1294	FORD	ΗΜΙΦΟΡΤΗΓΟ ΑΝΟΙΚΤΟ 4Χ4	ΜΥΤΙΛΗΝΗΣ
22	KHI 4181	FORD	ΗΜΙΦΟΡΤΗΓΟ ΑΝΟΙΚΤΟ 4Χ4	ΜΥΤΙΛΗΝΗΣ
23	KHI 4187	FORD	ΗΜΙΦΟΡΤΗΓΟ ΑΝΟΙΚΤΟ 4Χ4	ΜΥΤΙΛΗΝΗΣ

ΧΕΙΡΙΣΤΕΣ ΜΗΧΑΝΗΜΑΤΩΝ – ΟΧΗΜΑΤΩΝ

A/A	ΟΝΟΜΑΤΕΠΩΝΥΜΟ	ΧΕΙΡΙΣΤΗΣ	ΤΗΛΕΦΩΝΟ	ΔΗΜΟΤΙΚΗ ΕΝΟΤΗΤΑ
1	ΚΑΡΑΦΩΤΙΑΣ ΑΘΑΝΑΣΙΟΣ	ΕΚΣΚΑΦΕΑ	6972306525	ΜΥΤΙΛΗΝΗΣ
		ΦΟΡΤΩΤΗ		
2	ΝΙΚΟΛΑΟΥ ΦΡΑΝΤΖΗΣ	ΓΚΡΕΪΝΤΕΡ	6977214935	ΜΥΤΙΛΗΝΗΣ
3	ΦΩΤΕΙΝΟΣ ΝΙΚΟΛΑΟΣ	ΕΚΣΚΑΦΕΑ	6984718429	ΜΥΤΙΛΗΝΗΣ
		ΦΟΡΤΩΤΗ		
		ΓΚΡΕΪΝΤΕΡ		
4	ΛΑΓΟΥΜΙΤΖΗΣ ΧΡΗΣΤΟΣ	ΣΑΡΩΘΡΟ	6985031559	ΜΥΤΙΛΗΝΗΣ

		ΠΛΥΝΤΗΡΙΟ		
5	ΦΡΑΓΚΟΣ ΜΙΧΑΗΛ	ΕΚΣΚΑΦΕΑ	6945457505	ΜΥΤΙΛΗΝΗΣ
		ΦΟΡΤΩΤΗ		
6	ΚΑΛΤΣΑΣ ΧΡΗΣΤΟΣ	ΕΚΣΚΑΦΕΑ	6972021523	ΜΥΤΙΛΗΝΗΣ
7	ΚΑΡΚΑΛΗΣ ΠΑΝΑΓΙΩΤΗΣ	ΒΟΗΘΟΣ ΧΕΙΡΙΣΤΗ	6976640994	ΜΥΤΙΛΗΝΗΣ

ΙΣΟΠΕΔΩΤΕΣ ΓΑΙΩΝ (GRADER)

A/A	Αρ. Κυκλοφορίας	Μάρκα	Δημοτική Ενότητα
1	ME 38575	KOMATSU	ΠΛΩΜΑΡΙΟΥ
2	ME 47629	HBM NOBAS	ΓΕΡΑΣ
3	ME 47672	FIAT	ΜΥΤΙΛΗΝΗΣ
4	ME 94050	FOREDIL	ΜΥΤΙΛΗΝΗΣ

ΕΚΣΚΑΦΕΙΣ (ΤΣΑΠΕΣ)

A/A	Αρ. Κυκλοφορίας	Μάρκα	Δημοτική Ενότητα
1	ME 38573	KOMATSU	ΠΛΩΜΑΡΙΟΥ
2	ME 94026	KOMATSU	ΓΕΡΑΣ

ΠΕΡΙΣΤΡΕΦΟΜΕΝΕΣ ΤΣΑΠΕΣ

A/A	Αρ. Κυκλοφορίας	Μάρκα	Δημοτική Ενότητα
1	ME 47636	KOMATSU	ΜΥΤΙΛΗΝΗΣ
2	ME 47754	HUNDAI	ΜΥΤΙΛΗΝΗΣ

ΜΠΟΥΛΑΝΤΟΖΕΣ ΠΡΟΩΘΗΤΕΣ ΓΑΙΩΝ

A/A	Αρ. Κυκλοφορίας	Μάρκα	Δημοτική Ενότητα
1	ME 47667	KOMATSU	ΠΛΩΜΑΡΙΟΥ

ΦΟΡΤΩΤΕΣ

A/A	Αρ. Κυκλοφορίας	Μάρκα	Είδος Οχημάτων	Δημοτική Ενότητα
1	ME 106768	CATERPILLAR	ΤΡΟΧ. ΜΙΚΡΟΣ	ΜΥΤΙΛΗΝΗΣ
2	ME 32898	CASE	ΤΡΟΧ. ΜΙΚΡΟΣ	ΜΥΤΙΛΗΝΗΣ
3	ME 47766	FIAT	ΤΡΟΧ. ΜΙΚΡΟΣ	ΜΥΤΙΛΗΝΗΣ
4	ME 94021	NEW HOLLAND	ΤΡΟΧ. ΜΙΚΡΟΣ	ΠΛΩΜΑΡΙΟΥ

5	ME 82015	JCB	ΤΡΟΧ. ΜΙΚΡΟΣ	ΓΕΡΑΣ
6	ME 106756	CATERPILLAR	ΕΡΠ. ΜΕΓΑΛΟΣ	ΜΥΤΙΛΗΝΗΣ
7	ME 82002	FOREDIL	ΤΡΟΧ. ΜΕΓΑΛΟΣ	ΜΥΤΙΛΗΝΗΣ

ΓΕΡΑΝΟΦΟΡΑ/ΚΑΛΑΘΟΦΟΡΑ

A/A	Αρ. Κυκλοφορίας	Μάρκα	Είδος Οχημάτων	Δημοτική Ενότητα
1	ME 111575	NISSAN	ΚΑΛΑΘΟΦΟΡΟ	ΜΥΤΙΛΗΝΗΣ
2	KHI 6771	MITSUBISHI	ΓΕΡΑΝΟΦΟΡΟ	ΜΥΤΙΛΗΝΗΣ
3	KHI 4828	IVECO	ΓΕΡΑΝΟΦΟΡΟ	ΜΥΤΙΛΗΝΗΣ

ΕΠΙΠΛΕΟΝ ΟΧΗΜΑΤΑ

A/A	Αρ. Κυκλοφορίας	Μάρκα	Είδος Οχημάτων	Δημοτική Ενότητα
1	KHY 2554	VOLVO	ΠΛΥΝΤΗΡΙΑ ΚΑΔΩΝ	ΜΥΤΙΛΗΝΗΣ
2	ME 114044	DAIMLER UNIMOG	ΠΟΛΥΜΗΧΑΝΗΜΑ	ΜΥΤΙΛΗΝΗΣ
3	KHI 1257	MITSUBISHI	ΕΚΧΙΟΝΙΣΤΙΚΟ	ΜΥΤΙΛΗΝΗΣ

ΛΕΩΦΟΡΕΙΑ

A/A	Αρ. Κυκλοφορίας	Μάρκα	Είδος Οχημάτων	Δημοτική Ενότητα
1	KHI 1254	FORD	ΛΕΩΦΟΡΕΙΟ 27 Θ	ΠΛΩΜΑΡΙΟΥ
2	KHY 2567	RENAULT	ΛΕΩΦΟΡΕΙΟ 14+1+1Θ	ΜΥΤΙΛΗΝΗΣ

ΕΠΙΒΑΤΙΚΑ

A/A	Αρ. Κυκλοφορίας	Μάρκα	Είδος Οχημάτων	Δημοτική Ενότητα
1	KHI 1293	MITSUBISHI	ΕΠΙΒΑΤΙΚΟ 4Χ4 5/ΘΕΣΙΟ	ΓΕΡΑΣ
2	KHI 6702	SUZUKI	ΕΠΙΒΑΤΙΚΟ 4Χ4 ΔΕΞΙΟΤΙΜΟΝΟ	ΜΥΤΙΛΗΝΗΣ
3	KHI 6739	SUZUKI	ΕΠΙΒΑΤΙΚΟ 4Χ4 5/ΘΕΣΙΟ	ΜΥΤΙΛΗΝΗΣ

Σύμφωνα με το αρ.1202/2025 απόφαση της Δημοτικής Επιτροπής Δήμου Μυτιλήνης με θέμα «Έγκριση κατάρτισης νέου Μητρώου Εργοληπτών (εταιρειών – φυσικών προσώπων) και καθορισμός τιμών για την αντιμετώπιση εκτάκτων αναγκών στην περιοχή ευθύνης του Δήμου Μυτιλήνης για τη περίοδο από 01/01/2026 έως 31/12/2028 με **ΑΔΑ: 988046ΜΓΘΓ-6ΤΑ**, τα μηχανήματα έργου, τα οχήματα, το προσωπικό και τα μέσα που απαιτούνται για την αντιμετώπιση εκτάκτων αναγκών, είναι τα εξής:

ΜΗΧΑΝΗΜΑΤΑ ΕΡΓΟΥ - ΟΧΗΜΑΤΑ
JCB
BOBCAT
ΦΟΡΤΗΓΑ <6 τόνων μικτού βάρους
ΦΟΡΤΗΓΑ >6 τόνων μικτού βάρους
ΦΟΡΤΩΤΗΣ
GRADER
ΒΥΤΙΟΦΟΡΟ ΜΕΤΑΦΟΡΑΣ ΥΔΑΤΟΣ
ΠΕΡΙΣΤΡΕΦΟΜΕΝΗ ΤΣΑΠΑ
ΠΛΑΤΦΟΡΜΑ ΜΕΤΑΦΟΡΑΣ ΒΑΡΕΩΝ ΟΧΗΜΑΤΩΝ
ΠΡΟΩΘΗΤΗΣ ΓΑΙΩΝ (ΜΠΟΥΛΑΝΤΟΖΑ D7)
ΓΕΡΑΝΟΦΟΡΟ ΟΧΗΜΑ
ΚΑΛΑΘΟΦΟΡΟ ΚΑΤΩ ΤΩΝ 18Μ

ΚΑΛΑΘΟΦΟΡΟ ΑΝΩ ΤΩΝ 18Μ	55
ΓΕΝΝΗΤΡΙΑ ΡΕΥΜΑΤΟΣ ΜΕΧΡΙ 14ΚΒΑ	45

ΟΧΗΜΑΤΑ
ΛΕΩΦΟΡΕΙΟ 20 ΘΕΣΕΩΝ ΜΕ ΕΔΡΑ ΤΗΝ ΜΥΤΙΛΗΝΗ ΚΑΙ ΓΙΑ ΔΡΟΜΟΛΟΓΙΑ ΜΕΧΡΙ 20km ΑΠΟ ΤΗΝ ΕΔΡΑ
ΛΕΩΦΟΡΕΙΟ 50 ΘΕΣΕΩΝ ΜΕ ΕΔΡΑ ΤΗΝ ΜΥΤΙΛΗΝΗ ΚΑΙ ΓΙΑ ΔΡΟΜΟΛΟΓΙΑ ΜΕΧΡΙ 20km ΑΠΟ ΤΗΝ ΕΔΡΑ
ΛΕΩΦΟΡΕΙΟ 20 ΘΕΣΕΩΝ ΜΕ ΕΔΡΑ ΤΗΝ ΜΥΤΙΛΗΝΗ ΚΑΙ ΓΙΑ ΔΡΟΜΟΛΟΓΙΑ ΜΕΓΑΛΥΤΕΡΑ ΤΩΝ 20km ΑΠΟ ΤΗΝ ΕΔΡΑ
ΛΕΩΦΟΡΕΙΟ 50 ΘΕΣΕΩΝ ΜΕ ΕΔΡΑ ΤΗΝ ΜΥΤΙΛΗΝΗ ΚΑΙ ΓΙΑ ΔΡΟΜΟΛΟΓΙΑ ΜΕΓΑΛΥΤΕΡΑ ΤΩΝ 20km ΑΠΟ ΤΗΝ ΕΔΡΑ
ΤΑΞΙ ΜΕ ΕΔΡΑ ΤΗΝ ΜΥΤΙΛΗΝΗ ΚΑΙ ΓΙΑ ΔΡΟΜΟΛΟΓΙΑ ΜΙΚΡΟΤΕΡΑ ΤΩΝ 20km ΑΠΟ ΤΗΝ ΕΔΡΑ
ΤΑΞΙ ΜΕ ΕΔΡΑ ΤΗΝ ΜΥΤΙΛΗΝΗ ΚΑΙ ΓΙΑ ΔΡΟΜΟΛΟΓΙΑ ΜΕΓΑΛΥΤΕΡΑ ΤΩΝ 20km ΑΠΟ ΤΗΝ ΕΔΡΑ
ΤΑΞΙ ΜΕ ΕΔΡΑ ΤΟ ΠΛΩΜΑΡΙ ΚΑΙ ΓΙΑ ΔΡΟΜΟΛΟΓΙΑ ΜΙΚΡΟΤΕΡΑ ΤΩΝ 20km ΑΠΟ ΤΗΝ ΕΔΡΑ
ΤΑΞΙ ΜΕ ΕΔΡΑ ΤΟ ΠΛΩΜΑΡΙ ΚΑΙ ΓΙΑ ΔΡΟΜΟΛΟΓΙΑ ΜΕΓΑΛΥΤΕΡΑ ΤΩΝ 20km ΑΠΟ ΤΗΝ ΕΔΡΑ

ΠΡΟΣΩΠΙΚΟ
ΕΡΓΑΤΗΣ
ΧΕΙΡΙΣΤΗΣ ΜΗΧΑΝΗΜΑΤΟΣ ΕΡΓΟΥ – ΟΔΗΓΟΣ ΦΟΡΤΗΓΟΥ

ΕΞΟΠΛΙΣΜΟΣ ΕΚΤΑΚΤΗΣ ΑΝΑΓΚΗΣ
ΜΙΣΘΩΣΗ ΧΗΜΙΚΩΝ ΤΟΥΑΛΕΤΩΝ - ΜΕ ΕΔΡΑ ΤΗΝ ΜΥΤΙΛΗΝΗ ΚΑΙ ΓΙΑ ΔΡΟΜΟΛΟΓΙΑ ΜΕΧΡΙ 20ΚΜ ΑΠΟ ΤΗΝ ΕΔΡΑ
ΜΙΣΘΩΣΗ ΧΗΜΙΚΩΝ ΤΟΥΑΛΕΤΩΝ - ΜΕ ΕΔΡΑ ΤΗΝ ΜΥΤΙΛΗΝΗ ΚΑΙ ΓΙΑ ΔΡΟΜΟΛΟΓΙΑ ΑΝΩ ΤΩΝ 20ΚΜ ΑΠΟ ΤΗΝ ΕΔΡΑ
ΜΙΣΘΩΣΗ ΧΗΜΙΚΩΝ ΤΟΥΑΛΕΤΩΝ ΑΜΕΑ - ΜΕ ΕΔΡΑ ΤΗΝ ΜΥΤΙΛΗΝΗ ΚΑΙ ΓΙΑ ΔΡΟΜΟΛΟΓΙΑ ΚΑΤΩ ΤΩΝ 20ΚΜ ΑΠΟ ΤΗΝ ΕΔΡΑ
ΜΙΣΘΩΣΗ ΧΗΜΙΚΩΝ ΤΟΥΑΛΕΤΩΝ ΑΜΕΑ - ΜΕ ΕΔΡΑ ΤΗΝ ΜΥΤΙΛΗΝΗ ΚΑΙ ΓΙΑ ΔΡΟΜΟΛΟΓΙΑ ΑΝΩ ΤΩΝ 20ΚΜ ΑΠΟ ΤΗΝ ΕΔΡΑ

ΠΑΡΑΡΤΗΜΑ Η**ΠΑΡΑΡΤΗΜΑ Η – ΕΘΕΛΟΝΤΙΚΕΣ ΟΡΓΑΝΩΣΕΙΣ**

Το παρόν προσαρτάται στο ΣΧΕΔΙΟ ΑΝΤΙΜΕΤΩΠΙΣΗΣ ΕΚΤΑΚΤΩΝ ΑΝΑΓΚΩΝ ΚΑΙ ΑΜΕΣΗΣ/ΒΡΑΧΕΙΑΣ ΔΙΑΧΕΙΡΙΣΗΣ ΣΥΝΕΠΕΙΩΝ ΑΠΟ ΤΗΝ ΕΚΔΗΛΩΣΗ ΧΙΟΝΟΠΤΩΣΕΩΝ ΚΑΙ ΠΑΓΕΤΟΥ ΤΟΥ ΔΗΜΟΥ ΜΥΤΙΛΗΝΗΣ και αποτελεί αναπόσπαστο τμήμα του.

Εθελοντικές Οργανώσεις Πολιτικής Προστασίας

α/α	Επωνυμία	Υπεύθυνος Εθελοντικής Οργάνωσης	Τηλέφωνα επικοινωνίας
1	Σωματείο Εθελοντών Πυροσβεστών Νήσου Λέσβου	Καμπάς Παναγιώτης	6944169665
		Μαλλιαρός Δημήτριος	6974024732 6970437730
2	Ελληνική Ομάδα Διάσωσης – Παράρτημα Λέσβου	Πιπεράκη Αντιγόνη	2251021405 6972229782
		Τζανετέας Χαράλαμπος	6982873020
3	Εθελοντικό Πυροσβεστικό Κλιμάκιο Πλωμαρίου	Βουνάτσος Ευάγγελος	22520-31117 22520-33321 6971590209
4	Αερολέσχη Μυτιλήνης	Ζυγομαλάς Αδαμάντιος	6945180080
5	Λέσχη Εθελοντικής Προσφοράς Γυναικών Λέσβου	Στεργιανού Ραλλού	2251024950 6972138005
6	Κυνηγετικός Σύλλογος Μυτιλήνης	Πάλλας Γεώργιος	2251024617 6979198058
7	Λέσχη Αυτοκινήτων 4x4 Λέσβου	Πετράς Δημήτριος	6987736570
8	Σύνδεσμος Εφέδρων Καταδρομέων Λέσβου	Γεραγωτέλλης Γρηγόριος	6946253378
9	Σύλλογος Ραδιοερασιτεχνών Βορείου Αιγαίου (ΕΡΒΑ)	Λασκαρίδης Παντελής	6944779909
10	Σύλλογος Ραδιοερασιτεχνών Νήσου Λέσβου	Κατωτριώτης Παναγιώτης	6957200797
11	Ομάδα Εθελοντισμού και Αλληλεγγύης «Η ΑΜΠΕΛΟΣ»	π. Ευστράτιος Κακάμπουρας	2252091067 6972881341
12	Ειδική Εθελοντική Ομάδα Λέσβου – Πυροσβεστικό Κλιμάκιο Γέρας	Γλιγλής Παναγιώτης	6978127541

ΠΑΡΑΡΤΗΜΑ Θ**ΠΑΡΑΡΤΗΜΑ Θ – – ΜΗΤΡΩΟ ΕΡΓΟΛΗΠΤΩΝ ΓΙΑ ΤΗΝ ΑΝΤΙΜΕΤΩΠΙΣΗ ΕΚΤΑΤΩΝ ΑΝΑΓΚΩΝ**

Το παρόν προσαρτάται στο ΣΧΕΔΙΟ ΑΝΤΙΜΕΤΩΠΙΣΗΣ ΕΚΤΑΚΤΩΝ ΑΝΑΓΚΩΝ ΚΑΙ ΑΜΕΣΗΣ/ΒΡΑΧΕΙΑΣ ΔΙΑΧΕΙΡΙΣΗΣ ΣΥΝΕΠΕΙΩΝ ΑΠΟ ΤΗΝ ΕΚΔΗΛΩΣΗ ΠΛΗΜΜΥΡΙΚΩΝ ΦΑΙΝΟΜΕΝΩΝ ΤΟΥ ΔΗΜΟΥ ΜΥΤΙΛΗΝΗΣ και αποτελεί αναπόσπαστο τμήμα του.

Σύμφωνα με το Πρακτικό Κατάρτισης Μητρώου Εργοληπτών της 60^{ης}/23-12/2025 για την αντιμετώπιση εκτάκτων αναγκών του Δήμου Μυτιλήνης για τη χρονική περίοδο από 01/01/2026 έως 31/12/2028 με **ΑΔΑ: 9Β8Ο46ΜΓΘΓ-6ΤΛ**, τα στοιχεία των εργοληπτών ανά Δημοτική ενότητα είναι:

Α/Α	ΔΗΜΟΤΙΚΗ ΕΝΟΤΗΤΑ ΔΡΑΣΤΗΡΙΟΤΗΤΑΣ
ΔΕ ΜΥΤΙΛΗΝΗΣ	
1	ΑΡΓΥΡΟΣ ΑΠΟΣΤΟΛΟΣ

2	ΑΦΕΝΤΟΥΛΗΣ ΚΥΡΙΑΚΟΣ
3	Γ. ΧΑΛΑΚΑΣ & ΣΥΝΕΡΓΑΤΕΣ Ε.Ε.
4	ΓΛΕΖΕΛΛΗΣ ΑΝΤΩΝΙΟΣ
5	ΕΙΡΗΝΗ ΑΓΡΙΤΕΛΛΗ & ΣΙΑ Ο.Ε.
6	ΖΑΧΑΡΙΟΥ ΠΑΡΑΣΧΟΣ
7	ΚΑΛΑΛΕΣ ΑΛΕΞΑΝΔΡΟΣ
8	ΚΑΝΑΡΟΥ ΦΩΤΙΟΣ
9	ΚΑΡΑΒΑΤΑΚΗ ΕΙΡΗΝΗ
10	ΚΑΡΑΓΙΑΝΝΗΣ ΙΩΑΝΝΗΣ του Αστέριου
11	ΚΑΡΑΓΙΑΝΝΗΣ ΙΩΑΝΝΗΣ του Δημητρίου
12	ΚΑΡΑΓΙΑΝΝΗΣ ΣΤ. ΚΑΙ ΣΙΑ Ε.Ε.
13	ΛΟΥΠΟΥ ΓΕΩΡΓΙΑ
14	ΜΙΝΑΒΡΑ ΤΕΧΝΙΚΗ Α.Ε.
15	ΠΑΝΣΕΛΗΝΑΣ ΝΕΚΤΑΡΙΟΣ
16	ΠΑΠΟΥΤΣΗΣ Μ.-ΜΑΝΤΖΑΡΗΣ Χ. ΟΕ - ΔΥΝΑΜΙΚΗ
17	ΠΕΡΚΑΤΗΣ ΔΗΜΗΤΡΙΟΣ
18	ΠΡΑΞΙΣ Α.Ε.
19	ΠΡΟΚΟΠΙΟΥ ΣΑΡΑΝΤΗΣ
20	ΡΙΖΟΣ ΙΩΑΝΝΗΣ
21	ΡΙΖΟΣ ΚΩΝΣΤΑΝΤΙΝΟΣ
22	ΤΕΧΝΗ Α.Ε.
23	ΦΡΑΓΚΟΥ ΣΤΥΛΙΑΝΟΣ
24	ΧΑΤΖΗΑΠΟΣΤΟΛΟΥ ΓΕΩΡΓΙΟΣ
ΔΕ ΑΓΙΑΣΟΥ	
1	ΑΦΕΝΤΟΥΛΗΣ ΚΥΡΙΑΚΟΣ
2	Γ. ΧΑΛΑΚΑΣ & ΣΥΝΕΡΓΑΤΕΣ Ε.Ε.
3	ΓΛΕΖΕΛΛΗΣ ΑΝΤΩΝΙΟΣ
4	ΕΙΡΗΝΗ ΑΓΡΙΤΕΛΛΗ & ΣΙΑ Ο.Ε.
5	ΖΑΧΑΡΙΟΥ ΠΑΡΑΣΧΟΣ
6	ΚΑΛΑΛΕΣ ΑΛΕΞΑΝΔΡΟΣ
7	ΚΑΝΑΡΟΥ ΦΩΤΙΟΣ
8	ΚΑΡΑΓΙΑΝΝΗΣ ΙΩΑΝΝΗΣ του Αστέριου
9	ΚΑΡΑΓΙΑΝΝΗΣ ΙΩΑΝΝΗΣ του Δημητρίου
10	ΚΑΡΑΓΙΑΝΝΗΣ ΣΤ. ΚΑΙ ΣΙΑ Ε.Ε.
11	ΚΟΥΤΛΗΣ ΕΥΣΤΑΘΙΟΣ
12	ΚΟΥΤΛΗΣ ΠΑΝΑΓΙΩΤΗΣ
13	ΛΑΓΟΥΤΑΡΗΣ ΠΑΝΑΓΙΩΤΗΣ

13	ΛΑΓΟΥΤΑΡΗΣ ΠΑΝΑΓΙΩΤΗΣ
14	ΜΙΝΑΒΡΑ ΤΕΧΝΙΚΗ Α.Ε.
15	ΠΑΝΣΕΛΗΝΑΣ ΝΕΚΤΑΡΙΟΣ
16	ΠΑΠΟΥΤΣΗΣ Μ.-ΜΑΝΤΖΑΡΗΣ Χ. ΟΕ - ΔΥΝΑΜΙΚΗ
17	ΠΕΡΚΑΤΗΣ ΔΗΜΗΤΡΙΟΣ
18	ΠΡΑΞΙΣ Α.Ε.
19	ΡΙΖΟΣ ΙΩΑΝΝΗΣ
20	ΡΙΖΟΣ ΚΩΝΣΤΑΝΤΙΝΟΣ

21	ΤΕΧΝΗ Α.Ε.
22	ΧΑΤΖΗΑΠΟΣΤΟΛΟΥ ΓΕΩΡΓΙΟΣ
ΔΕ ΠΛΩΜΑΡΙΟΥ	
1	ΑΦΕΝΤΟΥΛΗΣ ΚΥΡΙΑΚΟΣ
2	Γ. ΧΑΛΑΚΑΣ & ΣΥΝΕΡΓΑΤΕΣ Ε.Ε.
3	ΓΛΕΖΕΛΛΗΣ ΑΝΤΩΝΙΟΣ
4	ΕΙΡΗΝΗ ΑΓΡΙΤΕΛΛΗ & ΣΙΑ Ο.Ε.
5	ΖΑΧΑΡΙΟΥ ΠΑΡΑΣΧΟΣ
6	ΚΑΛΑΛΕΣ ΑΛΕΞΑΝΔΡΟΣ
7	ΚΑΝΑΡΟΥ ΦΩΤΙΟΣ
8	ΚΑΡΑΒΑΤΑΚΗ ΕΙΡΗΝΗ
9	ΚΑΡΑΓΙΑΝΝΗΣ ΙΩΑΝΝΗΣ του Αστέριου
10	ΚΑΡΑΓΙΑΝΝΗΣ ΙΩΑΝΝΗΣ του Δημητρίου
11	ΚΑΡΑΓΙΑΝΝΗΣ ΣΤ. ΚΑΙ ΣΙΑ Ε.Ε.
12	ΚΟΥΤΛΗΣ ΕΥΣΤΑΘΙΟΣ
13	ΚΟΥΤΛΗΣ ΠΑΝΑΓΙΩΤΗΣ
14	ΛΑΓΟΥΤΑΡΗΣ ΠΑΝΑΓΙΩΤΗΣ
15	ΛΟΥΠΟΥ ΓΕΩΡΓΙΑ
16	ΜΙΝΑΒΡΑ ΤΕΧΝΙΚΗ Α.Ε.
17	ΠΑΝΣΕΛΗΝΑΣ ΝΕΚΤΑΡΙΟΣ
18	ΠΑΠΟΥΤΣΗΣ Μ.-ΜΑΝΤΖΑΡΗΣ Χ. ΟΕ - ΔΥΝΑΜΙΚΗ
19	ΠΕΡΚΑΤΗΣ ΔΗΜΗΤΡΙΟΣ
20	ΠΡΑΞΙΣ Α.Ε.
21	ΡΙΖΟΣ ΙΩΑΝΝΗΣ
22	ΡΙΖΟΣ ΚΩΝΣΤΑΝΤΙΝΟΣ
23	ΤΕΧΝΗ Α.Ε.
24	ΧΑΤΖΗΑΠΟΣΤΟΛΟΥ ΓΕΩΡΓΙΟΣ

ΔΕ ΕΥΕΡΓΕΤΟΥΛΑ	
1	ΑΡΓΥΡΟΣ ΑΠΟΣΤΟΛΟΣ
2	ΑΦΕΝΤΟΥΛΗΣ ΚΥΡΙΑΚΟΣ
3	Γ. ΧΑΛΑΚΑΣ & ΣΥΝΕΡΓΑΤΕΣ Ε.Ε.
4	ΓΛΕΖΕΛΛΗΣ ΑΝΤΩΝΙΟΣ
5	ΕΙΡΗΝΗ ΑΓΡΙΤΕΛΛΗ & ΣΙΑ Ο.Ε.
6	ΖΑΧΑΡΙΟΥ ΠΑΡΑΣΧΟΣ
7	ΚΑΛΑΛΕΣ ΑΛΕΞΑΝΔΡΟΣ
8	ΚΑΝΑΡΟΥ ΦΩΤΙΟΣ
9	ΚΑΡΑΓΙΑΝΝΗΣ ΙΩΑΝΝΗΣ του Αστέριου
10	ΚΑΡΑΓΙΑΝΝΗΣ ΙΩΑΝΝΗΣ του Δημητρίου
11	ΚΑΡΑΓΙΑΝΝΗΣ ΣΤ. ΚΑΙ ΣΙΑ Ε.Ε.
12	ΛΑΓΟΥΤΑΡΗΣ ΠΑΝΑΓΙΩΤΗΣ
13	ΜΙΝΑΒΡΑ ΤΕΧΝΙΚΗ Α.Ε.
14	ΠΑΝΣΕΛΗΝΑΣ ΝΕΚΤΑΡΙΟΣ
15	ΠΑΠΟΥΤΣΗΣ Μ.-ΜΑΝΤΖΑΡΗΣ Χ. ΟΕ - ΔΥΝΑΜΙΚΗ

16	ΠΕΡΚΑΤΗΣ ΔΗΜΗΤΡΙΟΣ
17	ΠΡΑΞΙΣ Α.Ε.
18	ΠΡΟΚΟΠΙΟΥ ΣΑΡΑΝΤΗΣ
19	ΡΙΖΟΣ ΙΩΑΝΝΗΣ
20	ΡΙΖΟΣ ΚΩΝΣΤΑΝΤΙΝΟΣ
21	ΤΕΧΝΗ Α.Ε.
22	ΦΡΑΓΚΟΥ ΣΤΥΛΙΑΝΟΣ
23	ΧΑΤΖΗΑΠΟΣΤΟΛΟΥ ΓΕΩΡΓΙΟΣ
ΔΕ ΓΕΡΑΣ	
1	ΑΡΓΥΡΟΣ ΑΠΟΣΤΟΛΟΣ
2	ΑΦΕΝΤΟΥΛΗΣ ΚΥΡΙΑΚΟΣ
3	Γ. ΧΑΛΑΚΑΣ & ΣΥΝΕΡΓΑΤΕΣ Ε.Ε.
4	ΓΛΕΖΕΛΛΗΣ ΑΝΤΩΝΙΟΣ
5	ΕΙΡΗΝΗ ΑΓΡΙΤΕΛΛΗ & ΣΙΑ Ο.Ε.
6	ΖΑΧΑΡΙΟΥ ΠΑΡΑΣΧΟΣ
7	ΚΑΛΑΛΕΣ ΑΛΕΞΑΝΔΡΟΣ
8	ΚΑΝΑΡΟΥ ΦΩΤΙΟΣ
9	ΚΑΡΑΒΑΤΑΚΗ ΕΙΡΗΝΗ
10	ΚΑΡΑΓΙΑΝΝΗΣ ΙΩΑΝΝΗΣ του Αστέριου
11	ΚΑΡΑΓΙΑΝΝΗΣ ΙΩΑΝΝΗΣ του Δημητρίου
12	ΚΑΡΑΓΙΑΝΝΗΣ ΣΤ. ΚΑΙ ΣΙΑ Ε.Ε.
13	ΚΟΥΤΛΗΣ ΕΥΣΤΑΘΙΟΣ
14	ΚΟΥΤΛΗΣ ΠΑΝΑΓΙΩΤΗΣ
15	ΛΑΓΟΥΤΑΡΗΣ ΠΑΝΑΓΙΩΤΗΣ
16	ΛΟΥΠΟΥ ΓΕΩΡΓΙΑ
17	ΜΙΝΑΒΡΑ ΤΕΧΝΙΚΗ Α.Ε.
18	ΠΑΝΣΕΛΗΝΑΣ ΝΕΚΤΑΡΙΟΣ
19	ΠΑΠΟΥΤΣΗΣ Μ.-ΜΑΝΤΖΑΡΗΣ Χ. ΟΕ - ΔΥΝΑΜΙΚΗ
20	ΠΕΡΚΑΤΗΣ ΔΗΜΗΤΡΙΟΣ
21	ΠΡΑΞΙΣ Α.Ε.
22	ΠΡΟΚΟΠΙΟΥ ΣΑΡΑΝΤΗΣ
23	ΡΙΖΟΣ ΙΩΑΝΝΗΣ
24	ΡΙΖΟΣ ΚΩΝΣΤΑΝΤΙΝΟΣ
25	ΤΕΧΝΗ Α.Ε.
26	ΧΑΤΖΗΑΠΟΣΤΟΛΟΥ ΓΕΩΡΓΙΟΣ

ΔΕ Λ. ΘΕΡΜΗΣ	
1	ΑΡΓΥΡΟΣ ΑΠΟΣΤΟΛΟΣ
2	ΑΦΕΝΤΟΥΛΗΣ ΚΥΡΙΑΚΟΣ
3	Γ. ΧΑΛΑΚΑΣ & ΣΥΝΕΡΓΑΤΕΣ Ε.Ε.
4	ΓΛΕΖΕΛΛΗΣ ΑΝΤΩΝΙΟΣ
5	ΕΙΡΗΝΗ ΑΓΡΙΤΕΛΛΗ & ΣΙΑ Ο.Ε.
6	ΖΑΧΑΡΙΟΥ ΠΑΡΑΣΧΟΣ
7	ΚΑΛΑΛΕΣ ΑΛΕΞΑΝΔΡΟΣ
8	ΚΑΝΑΡΟΥ ΦΩΤΙΟΣ
9	ΚΑΡΑΓΙΑΝΝΗΣ ΙΩΑΝΝΗΣ του Αστέριου

10	ΚΑΡΑΓΙΑΝΝΗΣ ΙΩΑΝΝΗΣ του Δημητρίου
11	ΚΑΡΑΓΙΑΝΝΗΣ ΣΤ. ΚΑΙ ΣΙΑ Ε.Ε.
12	ΛΑΓΟΥΤΑΡΗΣ ΠΑΝΑΓΙΩΤΗΣ
13	ΜΙΝΑΒΡΑ ΤΕΧΝΙΚΗ Α.Ε.
14	ΠΑΝΣΕΛΗΝΑΣ ΝΕΚΤΑΡΙΟΣ
15	ΠΑΠΟΥΤΣΗΣ Μ.-ΜΑΝΤΖΑΡΗΣ Χ. ΟΕ - ΔΥΝΑΜΙΚΗ
16	ΠΡΑΞΙΣ Α.Ε.
17	ΠΡΟΚΟΠΙΟΥ ΣΑΡΑΝΤΗΣ
18	ΡΙΖΟΣ ΙΩΑΝΝΗΣ
19	ΡΙΖΟΣ ΚΩΝΣΤΑΝΤΙΝΟΣ
20	ΤΕΧΝΗ Α.Ε.
21	ΦΡΑΓΚΟΥ ΣΤΥΛΙΑΝΟΣ
22	ΧΑΤΖΗΑΠΟΣΤΟΛΟΥ ΓΕΩΡΓΙΟΣ

ΠΑΡΑΡΤΗΜΑ Ι

ΠΑΡΑΡΤΗΜΑ Ι – ΣΤΟΙΧΕΙΑ ΕΠΙΚΟΙΝΩΝΙΑΣ ΞΕΝΟΔΟΧΕΙΩΝ ΚΑΙ ΛΟΙΠΩΝ ΚΑΤΑΛΥΜΑΤΩΝ ΕΝΤΟΣ ΧΩΡΙΚΗΣ ΑΡΜΟΔΙΟΤΗΤΑΣ ΔΗΜΟΥ ΜΥΤΙΛΗΝΗΣ

Σύμφωνα με το Πρακτικό της 6^{ης}/03-02-2026 τακτικής συνεδρίασης της Δημοτικής Επιτροπής Δήμου Μυτιλήνης με Αρ. Απόφ. 56/2026 και ΑΔΑ: 9ΜΔΦ46ΜΓΘΓ-ΕΩ7 Πρακτικό για την κατάρτιση νέου Μητρώου Ξενοδοχειακών Επιχειρήσεων και Επιχειρήσεων Διατροφής για την περίοδο από 01/01/2026 έως 31/12/2028 ως μέτρο προστασίας της ζωής και της υγείας των πληγέντων πολιτών από εξελισσόμενη ή επικείμενη φυσική – τεχνολογική καταστροφή στα διοικητικά όρια του Δήμου Μυτιλήνης, τα στοιχεία των εργοληπτών που έχουν γίνει δεκτοί είναι:

Α/Α	ΕΠΩΝΥΜΙΑ	ΚΑΤΗΓΟΡΙΑ	ΔΗΜΟΤΙΚΕΣ ΕΝΟΤΗΤΕΣ
1	ΤΖΑΝΕΤΟΣ ΕΜΜΑΝΟΥΗΛ Α.Ε.	ΕΠΙΧΕΙΡΗΣΗ ΔΙΑΤΡΟΦΗΣ (ΠΡΟΜΗΘΕΙΑ ΣΙΤΙΣΗΣ ΚΑΙ ΝΕΡΟΥ)	ΟΛΕΣ

Ακολούθως παρατίθεται κατάλογος όλων των Ξενοδοχειακών μονάδων και λοιπών καταλυμάτων εντός της χωρικής αρμοδιότητας του Δήμου Μυτιλήνης με τα ακόλουθα στοιχεία:

ΞΕΝΟΔΟΧΕΙΑ ΔΗΜΟΥ ΜΥΤΙΛΗΝΗΣ

Α/Α	ΔΙΑΚΡΙΤΙΚΟΣ ΤΙΤΛΟΣ	ΚΑΤΗΓΟΡΙΑ	ΠΕΡΙΟΧΗ	ΤΗΛ, FAX	ΑΡ.ΔΩΜ.	ΑΡ.ΚΛ.	ΕΠΙΧΕΙΡΗΣΗ - ΕΚΠΡΟΣΩΠΟΣ
ΜΥΤΙΛΗΝΗ (81100)							
1	ΑΣΗΜΕΝΙΟΣ ΚΟΛΠΟΣ	3*	ΘΕΡΜΑ	2251042860 2251042410	80	150	ΑΕ ΚΟΡΑΛΙ ΑΙΓΑΙΟΥ Ξ.Τ.Ε. ΠΛΕΥΡΗΣ ΓΕΩΡΓΙΟΣ
2	ΓΑΛΑΖΙΟΣ ΚΟΛΠΟΣ	2*	ΧΑΡΑΜΙΔΑ ΛΟΥΤΡΩΝ	2251091000 2251091004	18	36	ΕΠΕ ΓΟΝΙΔΕΛΛΗ ΓΕΩΡ.& ΘΕΑΝΩ ΓΟΝΙΔΕΛΛΗ
3	ΘΕΟΦΙΛΟΣ PARADISE	4*	ΜΥΤΙΛΗΝΗ	2251043300 2251048999	24	45	ΘΕΟΛΟΓΟΣ ΑΠΟΣΤΟΛΑΣ & ΣΙΑ ΕΕ

4	ΓΑΛΑΖΙΑ ΘΑΛΑΣΣΑ	3*	ΜΥΤΙΛΗΝΗ	2251023994,5 2251029656	58	102	ΑΕ ΑΦΟΙ ΠΑΠΑΓΕΩΡΓΙΟΥ ΠΑΠΑΓΕΩΡΓΙΟΥ ΓΕΩΡΓΙΟΣ
5	ΟΡΦΕΑΣ	Γ	ΜΥΤΙΛΗΝΗ	2251028523 2251021930	20	26	ΣΑΡΑΦΟΓΛΟΥ
6	ΣΑΠΦΩ	2*	ΜΥΤΙΛΗΝΗ	2251022888 2251028415 2251024522	29	54	ΟΕ Ε. ΒΕΚΡΕΛΛΗ Γ.ΠΑΠΑΣΤΑΥΡΟΥ ΒΕΚΡΕΛΛΗ ΓΕΩΡΓΙΟΥ ΕΥΘΑΛΙΑ
7	ΕΛΙΖΙΟΝ	5*	ΝΕΑΠΟΛΙΣ	2251061531,2 2251061294	43	78	ΣΠΑΝΕΛΛΗΣ
8	ΛΑΣΙΑ	3*	ΝΕΑΠΟΛΙΣ	2251023954 2251061642 2251061643	20	38	ΑΕ ΑΦΟΙ ΜΗΤΡΕΛΛΟΥ ΜΗΤΡΕΛΛΟΣ ΚΩΝ.
9	ΠΡΙΓΚΗΠΙΣΣΑ	2*	ΝΕΑΠΟΛΙΣ	2251061624 2251061646 2251061444	27	45	ΑΕ ΑΡΙΣΤΕΙΔΗΣ ΛΑΣΚΑΡΗΣ
10	ΗΛΙΟΤΡΟΠΙΟ	4*	ΒΙΓΛΑ ΜΥΤΙΛΗΝΗΣ	2251045857 2251045900 2251044272	28	46	ΑΕ ΗΛΙΟΤΡΟΠΙΟ ΞΤΕ
11	ΗΛΙΟΤΡΟΠΙΟ II	4*	ΒΙΓΛΑ ΜΥΤΙΛΗΝΗΣ	2251045857 2251045900	35	71	ΑΕ ΗΛΙΟΤΡΟΠΙΟ II ΞΤΕ
12	ΛΩΡΙΕΤ	2*	ΒΑΡΕΙΑ ΜΥΤΙΛΗΝΗΣ	2251043111 2251041429	35	69	ΑΕ ΛΩΡΙΕΤ Ξ.Τ.Ε ΓΙΑΛΟΥΣΗΣ ΜΙΧΑΗΛ
13	ΑΚΛΕΙΔΙ - ΑΚΛΙΔΙ	3***	ΑΚΛΕΙΔΙΟΥ ΜΥΤΙΛΗΝΗΣ	2251021964	15	34	ΧΑΤΖΗΚΥΡΙΑΚΟΣ ΠΑΝΑΓΙΩΤΗΣ
14	ΠΟΡΤΟ ΛΕΣΒΟΣ	4	ΚΟΜΝΗΝΑΚΗ ΜΥΤΙΛΗΝΗ	2251041771	12	21	ΑΦΟΙ ΠΑΠΑΔΑΚΗ
15	ΛΕΣΒΙΟΝ	3	ΚΟΥΝΤΟΥΡΙΩΤΟΥ ΜΥΤΙΛΗΝΗ	2251028177	34	65	ΠΑΝ ΕΦ ΑΝ ΑΕ
16	ΜΥΤΙΛΑΝΑ	3	6 ^ο χλμ ΜΥΤΙΛΗΝΗΣ - ΚΑΛΛΟΝΗΣ	2251020653	62	122	ΤΣΑΚΙΡΗΣ
17	ΠΥΡΓΟΣ ΣΟΦΟΚΛΕΟΥΣ	4	ΣΟΦΟΚΛΕΟΥΣ 9	2251040200	10	19	Κ. ΚΑΡΙΝΟΣ – Α. ΚΑΡΙΝΟΥ ΟΕ
18	ΖΑΪΡΑ	2**	ΣΚΑΛΑ ΛΟΥΤΡΩΝ	2251091188	21	45	ΤΖΑΝΕΤΟΣ ΕΜΜΑΝΟΥΗΛ

ΣΥΝΟΛΑ				571	1066	
---------------	--	--	--	-----	------	--

	ΘΕΡΜΗ (81100)						
1	ΕΝΝΕΑ ΜΟΥΣΕΣ	2*	ΣΚΑΛΑ ΜΙΣΤΕΓΝΩΝ	2251094209 2251091209	24	40	ΠΑΥΛΙΔΗ ΜΥΡΣΙΝΗ ΞΤΕ Ε.Π.Ε.
2	ΓΑΛΑΖΙΟ ΑΣΤΕΡΙ 2	2*	ΘΕΡΜΗ	2251071777	17	32	ΠΕΡΓΑΜΗΝΟΥ ΣΤΡΑΤΗΓΟΥΛΑ
3	ΠΕΤΑΛΙΔΙ	2**	ΜΙΣΤΕΓΝΑ	2251094595	18	35	ΑΚΙΝΔΥΝΟΣ ΤΑΞΙΑΡΧΗΣ ΚΕΦΑΛΑΣ ΚΑΡΑΧΑΛΙΑΣ
4	ΒΟΤΣΑΛΑ	2**	ΠΥΡΓΟΙ ΘΕΡΜΗΣ	2251071231	45	99	ΒΛΟΥΜΙΔΗ ΔΑΦΝΗ

ΣΥΝΟΛΑ				104	206	
---------------	--	--	--	-----	-----	--

ΑΓΙΑΣΟΣ (81101)							
1	ΑΓΙΑ ΣΙΩΝ	1*	ΑΓΙΑΣΟΣ	2252022242	12	26	ΠΑΛΕΣΒΙΑΚΟ ΙΕΡΟ ΠΡΟΣ/ΜΑ ΠΑΝΑΓΙΑΣ, ΛΙΑΚΑΤΟΣ ΓΕΩ.

ΣΥΝΟΛΑ				12	26	
--------	--	--	--	----	----	--

ΠΛΩΜΑΡΙ (81200)							
1	ΒΙΚΥ Ι	2*	ΑΓ. ΙΣΙΔΩΡΟΣ	2252032806 2252031383	16	31	Ε.Π.Ε. Γ & Ε ΑΛΒΑΝΟΥ ΑΛΒΑΝΟΣ ΓΕΩΡΓΙΟΣ
2	ΒΙΚΥ ΙΙ	3*	ΑΓ. ΙΣΙΔΩΡΟΣ	2252032806 2252031383	17	29	Ε.Π.Ε. Γ & Ε ΑΛΒΑΝΟΥ ΑΛΒΑΝΟΣ ΓΕΩΡΓΙΟΣ
3	ΒΙΚΥ ΙΙΙ	3*	ΑΓ. ΙΣΙΔΩΡΟΣ	2252032806 2252031383	18	26	Ε.Π.Ε. Γ & Ε ΑΛΒΑΝΟΥ ΑΛΒΑΝΟΣ ΓΕΩΡΓΙΟΣ
4	ΜΥΡΣΙΝΗ	2*	ΑΓ. ΙΣΙΔΩΡΟΣ	2252033730	27	46	ΟΕ ΤΣΑΡΑΜΥΡΣΗΣ ΠΑΝ. & ΕΙΡΗΝΗ
5	ΑΙΓΑΙΟΠΕΛΑΓΙΤΙΚΟΣ ΗΛΙΟΣ	3*	ΑΓ. ΙΣΙΔΩΡΟΣ	2252031830,3	83	163	ΑΕ Τ.Ξ. ΑΙΓΑΙΟΠΕΛΑΓΙΤΙΚΟΣ ΗΛΙΟΣ ΤΥΡΟΠΩΛΗΣ ΛΕΣΒΟΚΛΗΣ
6	ΑΜΜΩΔΗΣ ΚΟΛΠΟΣ	2*	ΑΓ. ΙΣΙΔΩΡΟΣ	2252031919	50	94	ΚΑΚΝΗΣ ΠΑΝΤΕΛΗΣ ΑΕ
7	ΑΚΤΗ ΒΟΤΣΑΛΑ	2*	ΑΓ. ΙΣΙΔΩΡΟΣ	2252031651	59	112	ΑΕ Γ. ΣΑΡΟΠΟΥΛΟΣ Ξ.Τ.Ε. ΣΑΡΟΠΟΥΛΟΣ ΓΕΩΡΓΙΟΣ
8	ΑΚΡΟΓΥΑΛΙ	2*	ΑΓ. ΙΣΙΔΩΡΟΣ	2252033302	10	20	ΒΟΥΡΟΣ ΣΑΡΑΝΤΗΣ
9	ΑΡΡΟΛΟΝ	3***	ΑΓ. ΙΣΙΔΩΡΟΣ	2252031600	17	30	ΑΠΟΛΛΩΝ ΤΟΥΡΙΣΤΙΚΗ ΕΠΕ ΜΑΪΔΩΝΗΣ ΒΑΣΙΛΕΙΟΣ
10	ΚΟΡΑΛΙ	1*	ΑΓ. ΙΣΙΔΩΡΟΣ	2252033339	16	30	ΚΛΩΝΑΡΗΣ ΚΩΝ/ΝΟΣ

ΣΥΝΟΛΑ				313	581	
--------	--	--	--	-----	-----	--

ΕΤΑΙΡΙΕΣ ΕΜΦΙΑΛΩΜΕΝΩΝ ΝΕΡΩΝ

ΚΡΥΣΤΑΛΛΟΠΗΓΗ Α.Ε.	Παλαιόκηπος Λέσβου 2251083935
ΓΡΗΓΟΡΙΟΥ ΑΣΗΜΑΚΗΣ Α.Ε.	Παγανή Μυτιλήνης 2251023490

ΕΤΑΙΡΙΕΣ CATERING

ELAITIS EVENTS ΑΝΩΝΥΜΗ ΕΤΑΙΡΕΙΑ	Επαρχιακή οδός Μυτιλήνης Πλωμαρίου, Αλυφαντά
ΑΦΟΙ Π. ΤΖΑΝΕΤΟΥ ΚΑΙ ΣΙΑ Ε.Ε.	Αλυφαντά Μυτιλήνης 2251091100, 6976894430
ΖΑΧΑΡΟΠΛΑΣΤΕΙΟ ΠΑΝΤΑΖΗΣ ΙΔΙΩΤΙΚΗ ΚΕΦΑΛΑΙΟΥΧΙΚΗ ΕΤΑΙΡΙΑ	Ασκληπιδίου 55, Μυτιλήνη 2251027032
ΙΠΠΟΚΑΜΠΟΣ Ι.Κ.Ε.	Παναγιούδα Μυτιλήνης 6985998877
Κ.ΣΑΞΙΩΝΗΣ – Χ.ΣΑΞΙΩΝΗ Ο.Ε.	Γ. Μούρα 7, Μυτιλήνη 2251054962, 6978517529 kimonascatering@gmail.com
ΚΑΡΑΒΑΤΑΚΗΣ ΜΟΝΟΠΡΟΣΩΠΗ Ι.Κ.Ε.	Ικαρίας 3, Μυτιλήνη 2251029897/ 46655
ΛΕΣΒΟΣ CATERING Ε.Ε.	Αλυφαντά Μυτιλήνης

ΧΗΜΙΚΕΣ ΤΟΥΑΛΕΤΕΣ

ΚΑΛΛΑΛΕΣ ΑΛΕΞΑΝΔΡΟΣ	1 ^ο χλμ Μυτιλήνης – Καλλονής, είσοδος διασταύρωσης Αλυφαντών 2251025777
GEON WC	Αλυφαντά Μυτιλήνης 6936500694
ΗΧΩ Α.Ε.	1 ^ο χλμ ΕΟ Μυτιλήνης – Καλλονής, Παγανή 2251048111
ALBAWC	Ιπποδρομίου, Συμμαχική, Ωραιόκαστρο Θεσσαλονίκης 2310685200

ΤΟΥΡΙΣΤΙΚΑ ΛΕΩΦΟΡΕΙΑ

LESVOS TOURS	ΗΛΙΑ ΗΛΙΟΥ, ΜΥΤΙΛΗΝΗ 2251046630
ΣΑΜΙΩΤΗΣ ΙΩΑΝΝΗΣ	Π. ΚΟΥΝΤΟΥΡΙΩΤΟΥ 43, ΜΥΤΙΛΗΝΗ 2251042574
VARIAMIS TRAVEL SERVICES	ΚΑΒΕΤΣΟΥ ΚΩΝ. 12, ΜΥΤΙΛΗΝΗ 2251021357
PICOLO TRAVEL AGENCY	Π. ΚΟΥΝΤΟΥΡΙΩΤΟΥ 63, ΜΥΤΙΛΗΝΗ 2251027000
OLIVE GROOVE TRAVEL	ΤΖ. ΑΡΙΣΤΑΡΧΟΥ 1, ΜΥΤΙΛΗΝΗ 2251037533

ΠΑΡΑΡΤΗΜΑ ΙΑ

ΠΑΡΑΡΤΗΜΑ ΙΑ – ΑΝΑΛΥΤΙΚΗ ΚΑΤΑΣΤΑΣΗ ΤΩΝ ΟΙΚΙΣΜΩΝ ΤΟΥ ΔΗΜΟΥ ΜΥΤΙΛΗΝΗΣ

Ακολουθως παρατίθεται αναλυτική κατάσταση όλων των οικισμών του Δήμου Μυτιλήνης με τον αντίστοιχο πληθυσμό (ΓΠ- 191/18-3-2014 (ΦΕΚ 698 Β) απόφαση της ΕΛ.ΣΤΑΤ «Τροποποίηση της Απόφασης με αριθμό 11247/28.12.2012 (ΦΕΚ 3465 Β) και θέμα «Αποτελέσματα της Απογραφής Πληθυσμού – Κατοικιών 2011 που αφορούν στο Μόνιμο Πληθυσμό της Χώρας»).

ΔΗΜΟΣ ΜΥΤΙΛΗΝΗΣ (Έδρα: Μυτιλήνη)	ΜΟΝΙΜΟΣ ΠΛΗΘΥΣΜΟΣ 59.034/ ΑΠΟΓΡΑΦΗ 2021
Α. Δημοτική Ενότητα Μυτιλήνης	41.379
Κοινότητα Μυτιλήνης	33.523
Κοινότητα Λουτρών	1.339
Κοινότητα Ταξιαρχών	1.087
Κοινότητα Αγίας Μαρίνης	709
Κοινότητα Αλυφαντών	782
Κοινότητα Παμφίλων	1.264
Κοινότητα Παναγιούδας	982
Κοινότητα Αφάλωνος	456
Κοινότητα Μόριας	1.237
Β. Δημοτική Ενότητα Λουτροπόλεως Θερμής	2.772
Κοινότητα Λουτροπόλεως Θερμής	914
Κοινότητα Πύργων Θερμής	407
Κοινότητα Νέων Κυδωνιών	504
Κοινότητα Μιστεγνών	508
Κοινότητα Πηγής	291
Κοινότητα Κώμης	148
Γ. Δημοτική Ενότητα Ευεργέτουλα	2.438
Κοινότητα Ασωμάτου	155
Κοινότητα Ιππείου	723
Κοινότητα Κάτω Τρίτους	683
Κοινότητα Κεραμείων	338
Κοινότητα Λάμπου Μύλων	84
Κοινότητα Μυχού	243
Κοινότητα Συκούντος	212
Δ. Δημοτική Ενότητα Πλωμαρίου	4.852
Κοινότητα Πλωμαρίου	2.930

Κοινότητα Ακρασίου	237
Κοινότητα Αμπελικού	126
Κοινότητα Μεγαλοχωρίου	301
Κοινότητα Νεοχωρίου	73
Κοινότητα Παλαιοχωρίου	365
Κοινότητα Πλαγιάς	609
Κοινότητα Τρύγωνα	211
Ε. Δημοτική Ενότητα Γέρας	5.592
Κοινότητα Παλαιοκήπου	940
Κοινότητα Παππάδου	1.547
Κοινότητα Σκοπέλου	1.465
Κοινότητα Μεσαγρού	672
Κοινότητα Περάματος	702
Κοινότητα Πλακάδου	266
Ζ. Δημοτική Ενότητα Αγιάσου	2.001
Κοινότητα Αγιάσου	2.001

ΠΑΡΑΡΤΗΜΑ ΙΒ**ΠΑΡΑΡΤΗΜΑ ΙΒ – ΤΗΛΕΦΩΝΙΚΟΣ ΚΑΤΑΛΟΓΟΣ ΦΟΡΕΩΝ ΚΑΙ ΥΠΗΡΕΣΙΩΝ ΣΕ ΕΠΙΠΕΔΟ ΔΗΜΟΥ
ΜΥΤΙΛΗΝΗΣ**

Το παρόν προσαρτάται στο ΣΧΕΔΙΟ ΑΝΤΙΜΕΤΩΠΙΣΗΣ ΕΚΤΑΚΤΩΝ ΑΝΑΓΚΩΝ ΚΑΙ ΑΜΕΣΗΣ/ΒΡΑΧΕΙΑΣ ΔΙΑΧΕΙΡΙΣΗΣ ΣΥΝΕΠΕΙΩΝ ΑΠΟ ΤΗΝ ΕΚΔΗΛΩΣΗ ΧΙΟΝΟΠΤΩΣΕΩΝ ΚΑΙ ΠΑΓΕΤΟΥ ΤΟΥ ΔΗΜΟΥ ΜΥΤΙΛΗΝΗΣ και αποτελεί αναπόσπαστο τμήμα του.

Ακολουθώς παρατίθεται ονομαστικός τηλεφωνικός κατάλογος όλων των φορέων και υπηρεσιών σε επίπεδο Δήμου Μυτιλήνης, καθώς και σχολικών μονάδων του Δήμου Μυτιλήνης

ΔΙΕΥΘΥΝΣΗ	ΤΜΗΜΑ	ΓΡΑΦΕΙΟ	Θέση	Ονοματ-επώνυμο	Τηλ.	E-mail	Ταχ. Διεύθυνση
ΔΗΜΑΡΧΟΣ			Δήμαρχος	Χριστόφας Παναγιώτης	2251 3 50 575,	mayor@mytilene.gr	Ελευθερίου Βενιζέλου 13-17, Μυτιλήνη Τ.Κ. 811 32
					2251 3 50 576		
ΔΗΜΑΡΧΟΣ		Γραμματεία Δημάρχου			2251 3 50 575,		Ελευθερίου Βενιζέλου 13-17, Μυτιλήνη Τ.Κ. 811 32
					2251 3 50 576		
ΔΗΜΑΡΧΟΣ		Γραφείο Τύπου		Χατζηδιάκος Ανέστης	2251 3 50 571	press@mytilene.gr, a.chatzidiakos@mytilene.gr	Ελευθερίου Βενιζέλου 13-17, Μυτιλήνη Τ.Κ. 811 32
ΔΗΜΑΡΧΟΣ	Αυτοτελές Τμήμα Νομικής Υπηρεσίας		Αναπληρώτρια Προϊσταμένη Αυτοτελούς Τμήματος	Ταμτάμη Μαρία	2251 0 25798,	nomiki@mytilene.gr, m.tamtami@0678.syzefxis.gov.gr	Ελευθερίου Βενιζέλου 5, Μυτιλήνη Τ.Κ. 811 32
					693008 0266		
ΔΗΜΑΡΧΟΣ	Αυτοτελές Τμήμα Νομικής Υπηρεσίας			Αμπουλού Κυριακή	2251 0 26918	k.ampoulou@0678.syzefxis.gov.gr	Ελευθερίου Βενιζέλου 5, Μυτιλήνη Τ.Κ. 811 32
ΔΗΜΑΡΧΟΣ	Αυτοτελές Τμήμα Νομικής Υπηρεσίας			Βαθρακούλη Ραφαέλα	2251 0 26198	r.vathrakouli@0678.syzefxis.gov.gr	Ελευθερίου Βενιζέλου 5, Μυτιλήνη Τ.Κ. 811 32
ΔΗΜΑΡΧΟΣ	Αυτοτελές Τμήμα Νομικής Υπηρεσίας			Λίβανου Πόπη	2251 0 26198	p.livanou@0678.syzefxis.gov.gr	Ελευθερίου Βενιζέλου 5, Μυτιλήνη Τ.Κ. 811 32

ΔΗΜΑΡΧΟΣ	Αυτοτελές Τμήμα Νομικής Υπηρεσίας			Γραμματεία	2251 0 43834		Ελευθερίου Βενιζέλου 5, Μυτιλήνη Τ.Κ. 811 32
ΔΗΜΑΡΧΟΣ	Αυτοτελές Τμήμα Πολιτικής Προστασίας		Αντιδήμαρχος	Καρασάββας Νικόλαος	2251 3 50 599	ant.dioikitikon@mytilene.gr	Ελευθερίου Βενιζέλου 13-17, Μυτιλήνη Τ.Κ. 811 32
ΔΗΜΑΡΧΟΣ	Αυτοτελές Τμήμα Πολιτικής Προστασίας		Αναπληρώτρια Προϊσταμένη Αυτοτελούς Τμήματος	Τσουπή Κασσάνδρα	2251 3 50 540	pol.prostasia@mytilene.gr , tsoupi@0761.syzefxis.gov.gr	Ελευθερίου Βενιζέλου 13-17, Μυτιλήνη Τ.Κ. 811 32
					2251 3 50 549		
ΔΗΜΑΡΧΟΣ	Αυτοτελές Τμήμα Πολιτικής Προστασίας			Καραφωτιάς Αθανάσιος			
ΔΗΜΑΡΧΟΣ	Αυτοτελές Τμήμα Πολιτικής Προστασίας			Κατσαρού Δέσποινα	2251 3 50 540	d.katsarou@0761.syzefxis.gov.gr	Ελευθερίου Βενιζέλου 13-17, Μυτιλήνη Τ.Κ. 811 32
ΔΗΜΑΡΧΟΣ	Αυτοτελές Τμήμα Πολιτικής Προστασίας			Νικολάου Φραντζής			
ΔΗΜΑΡΧΟΣ	Αυτοτελές Τμήμα Πολιτικής Προστασίας			Φωτεινός Νικόλαος			
ΔΗΜΑΡΧΟΣ	Αυτοτελές Τμήμα Γενικών Υποθέσεων			Γιαμουγιάννης Γεώργιος			Πεσμαζόγλου Αλεξάνδρου 1, Μυτιλήνη Τ.Κ. 811 32
ΔΗΜΑΡΧΟΣ	Αυτοτελές Τμήμα Δημοτικού Φωτισμού		Αναπληρωτής Προϊστάμενος Τμήματος	Τακτικός Γιώργος	2251 3 50 557	gtaktik@0673.syzefxis.gov.gr	Ελευθερίου Βενιζέλου 13-17, Μυτιλήνη Τ.Κ. 811 32

ΔΗΜΑΡΧΟΣ	Αυτοτελές Τμήμα Δημοτικού Φωτισμού - Γραμμή Δημότη		Βλάβες Φωτισμού – Αλλαγή Λαμπτήρων - Υποβολή Λουπών Αιτημάτων	Γραμματεία	2251 3 50 505,		Π. Κουντουριώτου 15 & Νιάνια, Μυτιλήνη 811 31
					2251 0 34680		
ΔΗΜΑΡΧΟΣ	Αυτοτελές Τμήμα Δημοτικού Φωτισμού			Βεγιάνη Γρηγόριος			Π. Κουντουριώτου 15 & Νιάνια, Μυτιλήνη 811 31
ΔΗΜΑΡΧΟΣ	Αυτοτελές Τμήμα Δημοτικού Φωτισμού			Παυλίδης Ευστράτιος			Π. Κουντουριώτου 15 & Νιάνια, Μυτιλήνη 811 31
ΔΗΜΑΡΧΟΣ		Αυτοτελές Γραφείο Δημοτικής Αστυνομίας		Κολατάκος Βασίλειος	2251 3 50 519, 693008 0255	dim.ast@mytilene.gr	Ελευθερίου Βενιζέλου 13-17, Μυτιλήνη Τ.Κ. 811 32
ΑΝΤΙΔΗΜΑΡΧΟΣ			Αντιδήμαρχος Διοικητικών Υπηρεσιών, Εξυπηρέτησης του Πολίτη και Πολιτικής Προστασίας	Καρασάββας Νικόλαος	2251 3 50 599	ant.dioikitikon@mytilene.gr	Ελευθερίου Βενιζέλου 13-17, Μυτιλήνη Τ.Κ. 811 32
ΑΝΤΙΔΗΜΑΡΧΟΣ			Αντιδήμαρχος Οικονομικών Υπηρεσιών	Καρέκος Παναγιώτης	2251 3 50 507,	ant.oikonomikon@mytilene.gr	Ελευθερίου Βενιζέλου 13-17, Μυτιλήνη Τ.Κ. 811 32
					2251 3 50 526		
ΑΝΤΙΔΗΜΑΡΧΟΣ			Αντιδήμαρχος Καθημερινότητας	Κατζανός Γεώργιος	2251 0 25555	ant.kathimerinotitas@mytilene.gr	Ελευθερίου Βενιζέλου 21 και Οδυσσέα Ελύτη, Μυτιλήνη Τ.Κ. 811 32

ΑΝΤΙΔΗΜΑΡΧΟΣ			Αντιδήμαρχος Πολιτισμού και Κοινωνικής Πρόνοιας	Χιωτέλλη Εριφύλλη	2251 0 37045	erifylichiotelli@gmail.com	Π. Κουντουριώτου 15 & Νιάνια, Μυτιλήνη 811 31
ΑΝΤΙΔΗΜΑΡΧΟΣ			Αντιδήμαρχος Τουρισμού και Επιχειρηματικότητας	Γιαννάκας Νικόλαος	2251 0 37048	ant.tourismou@mytilene.gr	Π. Κουντουριώτου 15 & Νιάνια, Μυτιλήνη 811 31
ΑΝΤΙΔΗΜΑΡΧΟΣ			Αντιδήμαρχος Αθλητισμού	Γιακουμής Σωκράτης	2251 0 47234	ant.athlitismou@mytilene.gr	Πεσμαζόγλου Αλεξάνδρου 1, Μυτιλήνη Τ.Κ. 811 32
ΑΝΤΙΔΗΜΑΡΧΟΣ			Αντιδήμαρχος Πολεοδομίας και Δ.Ε. Μυτιλήνης (πλην Δ.Κ. Μυτιλήνης)	Μαρινάτος Σωτήριος	2251 3 53 732	ant.poleodomias@mytilene.gr	Μ. Κουντουρά 1, Μυτιλήνη Τ.Κ. 811 32
ΑΝΤΙΔΗΜΑΡΧΟΣ			Αντιδήμαρχος Παιδείας, Διά Βίου Μάθησης και Δ. Ε. Αγιάσου	Κοτσώνης Ελευθέριος	693770 4481	ant.paideias@mytilene.gr	
ΑΝΤΙΔΗΜΑΡΧΟΣ			Αντιδήμαρχος Περιβάλλοντος, Πρωτογενούς Τομέα και Δ.Ε. Λουτρόπολης Θερμής	Τσιβγούλης Χρήστος	2251 3 50 573	ant.perivallontos@0761.syzefxis.gov.gr	Ελευθερίου Βενιζέλου 13-17, Μυτιλήνη Τ.Κ. 811 32
ΑΝΤΙΔΗΜΑΡΧΟΣ			Αντιδήμαρχος Δ. Ε. Γέρας	Σεκερτζής Παναγιώτης	2251 3 52 402	sekertzisp@gmail.com	Παπάδος Γέρας, Τ.Κ. 811 06
ΑΝΤΙΔΗΜΑΡΧΟΣ			Αντιδήμαρχος Δ. Ε. Πλωμαρίου	Μαλλιαρός Δημήτριος	694851 0652 2252 3 50110	jamesmalliaros7@gmail.com	

ΑΝΤΙΔΗΜΑΡΧΟΣ			Εντεταλμένος Δημοτικός Σύμβουλος Δ. Ε. Ευεργέτουλα	Δάλας Αντώνιος	6947403468	euergetoulas@mytilene.gr	
ΓΕΝΙΚΟΣ ΓΡΑΜΜΑΤΕΑΣ			Γενική Γραμματέας	Χιώτη Όλγα	2251 350 564	geniki@mytilene.gr	Ελευθερίου Βενιζέλου 13-17, Μυτιλήνη Τ.Κ. 811 32
ΣΥΜΠΑΡΑΣΤΑΤΗΣ ΤΟΥ ΔΗΜΟΤΗ ΚΑΙ ΤΗΣ ΕΠΙΧΕΙΡΗΣΗΣ			Συμπαραστάτης του Δημότη και της Επιχείρησης	Πατέστος Απόστολος	2251 037042		Π. Κουντουριώτου 15 & Νιάνια, Μυτιλήνη 811 31
ΠΡΟΓΡΑΜΜΑΤΙΣΜΟΣ			Δήμαρχος	Χριστόφας Παναγιώτης	2251 350 575,	mayor@mytilene.gr	Ελευθερίου Βενιζέλου 13-17, Μυτιλήνη Τ.Κ. 811 32
					2251 350 576		
ΠΡΟΓΡΑΜΜΑΤΙΣΜΟΣ			Αναπληρώτρια Προϊσταμένη Διεύθυνσης	Ανατολίτη Ζωή	2251 350 580	anatoliti@mytilene.gr	Ελευθερίου Βενιζέλου 13-17, Μυτιλήνη Τ.Κ. 811 32
					6930080248		
ΠΡΟΓΡΑΜΜΑΤΙΣΜΟΣ	Αξιοποίησης Ευρωπαϊκών & Εθνικών Πόρων		Αναπληρώτρια Προϊσταμένη Τμήματος	Ανατολίτη Ζωή	2251 350 580	anatoliti@mytilene.gr	Ελευθερίου Βενιζέλου 13-17, Μυτιλήνη Τ.Κ. 811 32
					6930080248		
ΠΡΟΓΡΑΜΜΑΤΙΣΜΟΣ	Αξιοποίησης Ευρωπαϊκών & Εθνικών Πόρων			Πόρτογλου Γεωργία		gportoglou@0783.syzefxis.gov.gr	Ελευθερίου Βενιζέλου 13-17, Μυτιλήνη Τ.Κ. 811 32
ΠΡΟΓΡΑΜΜΑΤΙΣΜΟΣ	Προγραμματισμού		Αναπληρώτρια Προϊσταμένη Τμήματος	Αβαγιανού Ελπίδα	2251 350 532	eavagianou@0632.syzefxis.gov.gr	Ελευθερίου Βενιζέλου 13-17, Μυτιλήνη Τ.Κ. 811 32

ΠΡΟΓΡΑΜΜΑΤΙΣΜΟΣ	Προγραμματισμού			Γουδής Ιγνάτιος			
ΠΡΟΓΡΑΜΜΑΤΙΣΜΟΣ	Αποτελεσματικότητα και Ποιότητας Υπηρεσιών		Αναπληρώτρια Προϊσταμένη Τμήματος	Πανσεληνά Όλγα	2251 3 50 586	panselina@mytilene.gr	Ελευθερίου Βενιζέλου 13-17, Μυτιλήνη Τ.Κ. 811 32
					693008 0249		
ΠΡΟΓΡΑΜΜΑΤΙΣΜΟΣ	Τεχνολογιών, Πληροφορικής και Επικοινωνιών (Τ.Π.Ε.)		Αναπληρωτής Προϊσταμένος Τμήματος	Χτενέλλης Μιχάλης	2251 3 50 543	m.chtenellis@mytilene.gr	Ελευθερίου Βενιζέλου 13-17, Μυτιλήνη Τ.Κ. 811 32
					693008 0270		
ΠΡΟΓΡΑΜΜΑΤΙΣΜΟΣ	Τεχνολογιών, Πληροφορικής και Επικοινωνιών (Τ.Π.Ε.)			Χατζηγεωργίου	2251 3 50 592	k.chatzigeorgiou@0761.syzefxis.gov.gr	Ελευθερίου Βενιζέλου 13-17, Μυτιλήνη Τ.Κ. 811 32
				Κουζηγιά			
ΠΟΛΕΟΔΟΜΙΑΣ			Αντιδήμαρχος	Μαρινάτος Σωτήριος	2251 3 53 732	ant.poleodomas@mytilene.gr	Μ. Κουντουρά 1, Μυτιλήνη Τ.Κ. 811 32
ΠΟΛΕΟΔΟΜΙΑΣ			Αναπληρώτρια Προϊσταμένη Διεύθυνσης	Μελιδώνη Μαρία	2251 3 53 708	poleodomia@mytilene.gr, maria.melidoni@2515.syzefxis.gov.gr	Μ. Κουντουρά 1, Μυτιλήνη Τ.Κ. 811 32
ΠΟΛΕΟΔΟΜΙΑΣ			Τηλεφωνικό Κέντρο - Πληροφορίες		2251 3 53 700		Μ. Κουντουρά 1, Μυτιλήνη Τ.Κ. 811 32
ΠΟΛΕΟΔΟΜΙΑΣ	Αδειών Δόμησης		Αναπληρώτρια Προϊσταμένη Τμήματος	Βέτσικα Ελένη	2251 3 53 728	eleni.vetsika@2515.syzefxis.gov.gr	Μ. Κουντουρά 1, Μυτιλήνη Τ.Κ. 811 32
ΠΟΛΕΟΔΟΜΙΑΣ	Αδειών Δόμησης			Ανδριάνη Καλλιόπη	2251 3 53 729	kandriani@0632.syzefxis.gov.gr	Μ. Κουντουρά 1, Μυτιλήνη Τ.Κ. 811 32
ΠΟΛΕΟΔΟΜΙΑΣ	Χωροταξίας και		Αναπληρώτρια	Γιαρού Μυρσίνη	2251 3 53 737	poleodomia@mytilene.gr,	Μ. Κουντουρά 1,

	Πολεοδομικών ν Εφαρμογών		Προϊσταμένη η Τμήματος			mirsini.giarlou@2515.syzefxis.gov.gr	Μυτιλήνη η Τ.Κ. 811 32
ΠΟΛΕΟΔΟΜΙΑ ΑΣ	Χωροταξίας και Πολεοδομικών ν Εφαρμογών			Γκουρδόγλου Δημήτρης	2251 3 53 720	dimitrios.gourdoglou@2515.syzefxis.gov.gr	Μ. Κουντουρά ρά 1, Μυτιλήνη η Τ.Κ. 811 32
ΠΟΛΕΟΔΟΜΙΑ ΑΣ	Ελέγχου Κατασκευών		Αναπληρώτρια Προϊσταμένη η Τμήματος	Μελιδώνη Μαρία	2251 3 53 708	poleodomia@mytilene.gr,	Μ. Κουντουρά ρά 1, Μυτιλήνη η Τ.Κ. 811 32
						maria.melidoni@2515.syzefxis.gov.gr	
ΠΟΛΕΟΔΟΜΙΑ ΑΣ	Ελέγχου Κατασκευών			Ταμβακέλλης Παναγιώτης	2251 3 53 704	tamvakellis@0678.syzefxis.gov.gr	Μ. Κουντουρά ρά 1, Μυτιλήνη η Τ.Κ. 811 32
ΠΟΛΕΟΔΟΜΙΑ ΑΣ	Γραμματείας		Αναπληρωτής Προϊστάμενος Τμήματος	Αποστολέλλης Νικόλαος	2251 3 53 724	nikolaos.apostolellis@2515.syzefxis.gov.gr	Μ. Κουντουρά ρά 1, Μυτιλήνη η Τ.Κ. 811 32
ΠΟΛΕΟΔΟΜΙΑ ΑΣ	Γραμματείας			Γελαγώτη Ελένη	2251 3 53 715	poleodomia@mytilene.gr	Μ. Κουντουρά ρά 1, Μυτιλήνη η Τ.Κ. 811 32
ΠΟΛΕΟΔΟΜΙΑ ΑΣ	Γραμματείας			Γκουνταμάνη Ελένη	2251 3 53 711		Μ. Κουντουρά ρά 1, Μυτιλήνη η Τ.Κ. 811 32
ΠΟΛΕΟΔΟΜΙΑ ΑΣ	Γραμματείας			Τζανή Πανωραία	2251 3 53 714	p.tzani@2515.syzefxis.gov.gr	Μ. Κουντουρά ρά 1, Μυτιλήνη η Τ.Κ. 811 32
ΤΕΧΝΙΚΩΝ ΥΠΗΡΕΣΙΩΝ			Δήμαρχος	Χριστόφας Παναγιώτης	2251 3 50 575,	mayor@mytilene.gr	Ελευθερίου Βενιζέλου 13-17, Μυτιλήνη η Τ.Κ. 811 32
					2251 3 50 576		

ΤΕΧΝΙΚΩΝ ΥΠΗΡΕΣΙΩΝ			Αναπληρωτ ής Προϊστάμεν ος Διεύθυνσης	Παπαχριστοφ όρου Ανδρέας	2251 3 50 567	texniki@mytilene.gr, papaxristoforou@0761.sy zefxis.gov.gr	Ελευθερί ου Βενιζέλο υ 13-17, Μυτιλήν η Τ.Κ. 811 32
ΤΕΧΝΙΚΩΝ ΥΠΗΡΕΣΙΩΝ			Σύμβουλος	Μπουλμπούλ η Μαίρη (Ειδική Σύμβουλος)	2251 3 50 570	m.boulbouli@0761.syzefxi s.gov.gr	Ελευθερί ου Βενιζέλο υ 13-17, Μυτιλήν η Τ.Κ. 811 32
ΤΕΧΝΙΚΩΝ ΥΠΗΡΕΣΙΩΝ	Συγκοινωνιακ ών, Κτηριακών Έργων και Υπαίθριων Χώρων		Αναπληρωτ ής Προϊστάμεν ος Τμήματος	Παπαχριστοφ όρου Ανδρέας	2251 3 50 567	texniki@mytilene.gr, papaxristoforou@0761.sy zefxis.gov.gr	Ελευθερί ου Βενιζέλο υ 13-17, Μυτιλήν η Τ.Κ. 811 32
ΤΕΧΝΙΚΩΝ ΥΠΗΡΕΣΙΩΝ	Ηλεκτρομηχαν ολογικών Έργων		Αναπληρώτ ρια Προϊσταμέν η Τμήματος	Μακρή Δέσποινα	2251 3 50 520	d.makri@0852.syzefxis.go v.gr	Ελευθερί ου Βενιζέλο υ 13-17, Μυτιλήν η Τ.Κ. 811 32
ΤΕΧΝΙΚΩΝ ΥΠΗΡΕΣΙΩΝ	Ηλεκτρομηχαν ολογικών Έργων			Μουφλουζέλλ ης Ευστράτιος			Αποσπασ μένος στην Ειδική Υπηρεσία Διαχείρι σης Ε. Π. Περ. Β. Αιγαίου
ΤΕΧΝΙΚΩΝ ΥΠΗΡΕΣΙΩΝ	Ηλεκτρομηχαν ολογικών Έργων			Τζιτζίνας Κωνσταντίνος	2251 3 50 560	k.titzinas@0783.syzefxis. gov.gr	Ελευθερί ου Βενιζέλο υ 13-17, Μυτιλήν η Τ.Κ. 811 32
					693008 0239		
ΤΕΧΝΙΚΩΝ ΥΠΗΡΕΣΙΩΝ	Υδραυλικών & Εγγειοβελτιωτ ικών Έργων		Αναπληρώτ ρια Προϊσταμέν η Τμήματος	Πιαλλέ Μαρία	2251 3 50 558	mpialle@0678.syzefxis.go v.gr	Ελευθερί ου Βενιζέλο υ 13-17, Μυτιλήν η Τ.Κ. 811 32
ΤΕΧΝΙΚΩΝ ΥΠΗΡΕΣΙΩΝ	Υδραυλικών & Εγγειοβελτιωτ ικών Έργων			Ταμβακέλλη Βασιλεία	2251 3 50 559	v.tamvakelli@0840.syzefxi s.gov.gr	Ελευθερί ου Βενιζέλο υ 13-17, Μυτιλήν η Τ.Κ. 811 32

ΤΕΧΝΙΚΩΝ ΥΠΗΡΕΣΙΩΝ	Υδραυλικών & Εγγειοβελτιω- τικών Έργων			Χάφτα Γεωργία	2251 3 50 572	g.xafta@0783.syzefxis.gov .gr	Ελευθερί ου Βενιζέλο υ 13-17, Μυτιλήν η Τ.Κ. 811 32
ΤΕΧΝΙΚΩΝ ΥΠΗΡΕΣΙΩΝ	Συγκοινωνιών & Κυκλοφορίας		Αναπληρωτ ής Προϊστάμεν ος Τμήματος	Καλαφάτης Χρήστος	2251 3 50 612	xristos.kalafatis@2515.syz efxis.gov.gr	Ελευθερί ου Βενιζέλο υ 13-17, Μυτιλήν η Τ.Κ. 811 32
ΤΕΧΝΙΚΩΝ ΥΠΗΡΕΣΙΩΝ	Συγκοινωνιών & Κυκλοφορίας			Παλαιολόγου Χαρούλα	2251 3 50 556	x.palaiologou@0761.syzef xis.gov.gr	Ελευθερί ου Βενιζέλο υ 13-17, Μυτιλήν η Τ.Κ. 811 32
ΤΕΧΝΙΚΩΝ ΥΠΗΡΕΣΙΩΝ	Σχολικών Κτιρίων και Παιδικών Χαρών		Αναπληρωτ ής Προϊστάμεν ος Τμήματος	Συριανού Κωνσταντίνα	2251 3 50 585	syrianou@mytilene.gr	Ελευθερί ου Βενιζέλο υ 13-17, Μυτιλήν η Τ.Κ. 811 32
ΤΕΧΝΙΚΩΝ ΥΠΗΡΕΣΙΩΝ	Σχολικών Κτιρίων και Παιδικών Χαρών			Κατσαρός Ιωάννης			Αποσπασ μένος στην Ειδική Υπηρεσία Διαχείρι- σης Ε. Π. Περ. Β. Αιγαίου
ΤΕΧΝΙΚΩΝ ΥΠΗΡΕΣΙΩΝ	Αναθέσεων & Διαγωνισμών		Αναπληρώτ ρια Προϊσταμέν η Τμήματος	Αραμπατζή Κατερίνα	2251 3 50 558	dimoprasion@mytilene.gr	Ελευθερί ου Βενιζέλο υ 13-17, Μυτιλήν η Τ.Κ. 811 32
ΤΕΧΝΙΚΩΝ ΥΠΗΡΕΣΙΩΝ	Αυτεπιστασία ς		Αναπληρωτ ής Προϊστάμεν ος Τμήματος	Βαλανάς Ιωάννης	2251 0 46337 698667 2580	gvalanas@0783.syzefxis.g ov.gr	1ο χλμ. Μυτιλήν ης - Λουτρών, Μυτιλήν η Τ.Κ. 811 32
ΠΕΡΙΒΑΛΛΟ ΝΤΟΣ ΚΑΙ ΑΝΑΠΤΥΞΗΣ			Αντιδήμαρχ ος	Τσιβγούλης Χρήστος	2251 3 50 573	ant.perivallontos@0761.s yzefxis.gov.gr	Ελευθερί ου Βενιζέλο υ 13-17, Μυτιλήν η Τ.Κ. 811 32
ΠΕΡΙΒΑΛΛΟ ΝΤΟΣ ΚΑΙ ΑΝΑΠΤΥΞΗΣ			Αναπληρώτ ρια Προϊσταμέν	Μπλέτσα Γεωργία	2251 3 50 595	perivallon@mytilene.gr,	Ελευθερί ου Βενιζέλο

			η Διεύθυνσης		693008 0245	gbletsa@mytilene.gr, info.perivallon@mytilene. gr	υ 13-17, Μυτιλήν η Τ.Κ. 811 32
ΠΕΡΙΒΑΛΛΟ ΝΤΟΣ ΚΑΙ ΑΝΑΠΤΥΞΗΣ	Περιβάλλοντο ς & Πρασίνου		Αναπληρωτ ής Προϊστάμεν ος Τμήματος	Σάκκης Στρατής	2251 3 50 606	prasino@mytilene.gr, efstratios.sakis@mytilene. gr	Ελευθερί ου Βενιζέλο υ 13-17, Μυτιλήν η Τ.Κ. 811 32
					693008 0246		
ΠΕΡΙΒΑΛΛΟ ΝΤΟΣ ΚΑΙ ΑΝΑΠΤΥΞΗΣ	Περιβάλλοντο ς & Πρασίνου			Ματθαίου Ανδρέας	2251 3 50 608	a.matthaiou@0761.syzefx is.gov.gr	Ελευθερί ου Βενιζέλο υ 13-17, Μυτιλήν η Τ.Κ. 811 32
					693008 0247		
ΠΕΡΙΒΑΛΛΟ ΝΤΟΣ ΚΑΙ ΑΝΑΠΤΥΞΗΣ	Περιβάλλοντο ς, Ανακύκλωσης & Ποιότητας Ζωής		Αναπληρώτ ρια Προϊσταμέν η Τμήματος	Μπλέτσα Γεωργία	2251 3 50 595	perivallon@mytilene.gr,	Ελευθερί ου Βενιζέλο υ 13-17, Μυτιλήν η Τ.Κ. 811 32
					693008 0245	gbletsa@mytilene.gr, info.perivallon@mytilene. gr	
ΠΕΡΙΒΑΛΛΟ ΝΤΟΣ ΚΑΙ ΑΝΑΠΤΥΞΗΣ	Περιβάλλοντο ς, Ανακύκλωσης & Ποιότητας Ζωής			Μάνου Μαρία	2251 3 50 606	m.manou@0761.syzefxis. gov.gr	Ελευθερί ου Βενιζέλο υ 13-17, Μυτιλήν η Τ.Κ. 811 32
ΠΕΡΙΒΑΛΛΟ ΝΤΟΣ ΚΑΙ ΑΝΑΠΤΥΞΗΣ	Περιβάλλοντο ς & Δημοτικών Κοιμητηρίων		Αναπληρώτ ρια Προϊσταμέν η Τμήματος	Τσαπώνη Μαρία	2251 3 50 594	m.tsaponi@0560.syzefxis. gov.gr	Ελευθερί ου Βενιζέλο υ 13-17, Μυτιλήν η Τ.Κ. 811 32
ΠΕΡΙΒΑΛΛΟ ΝΤΟΣ ΚΑΙ ΑΝΑΠΤΥΞΗΣ	Περιβάλλοντο ς & Δημοτικών Κοιμητηρίων			Τρούλου Μυρσίνη	2251 0 45333		
ΠΕΡΙΒΑΛΛΟ ΝΤΟΣ ΚΑΙ ΑΝΑΠΤΥΞΗΣ	Πρωτογενή Τομέα		Αναπληρωτ ής Προϊστάμεν ος Τμήματος	Βαθρακούλης Χρήστος	2251 3 50 606	adespota@mytilene.gr, vathrakoulis@0761.syzefx is.gov.gr	Ελευθερί ου Βενιζέλο υ 13-17, Μυτιλήν η Τ.Κ. 811 32

ΠΕΡΙΒΑΛΛΟΝΤΟΣ ΚΑΙ ΑΝΑΠΤΥΞΗΣ	Πρωτογενή Τομέα			Καίτατζης Μιχαήλ	2251 3 50 546	m.kaitatzis@0678.syzefxis.gov.gr	Ελευθερίου Βενιζέλου 13-17, Μυτιλήνη Τ.Κ. 811 32
ΠΕΡΙΒΑΛΛΟΝΤΟΣ ΚΑΙ ΑΝΑΠΤΥΞΗΣ	Πρωτογενή Τομέα			Δημοτικό Κέντρο Περίθαλψης Αδέσποτων Ζώων	2251 0 25196		Καρά Τεπές - Δημοτικό Κέντρο Περίθαλψης Αδέσποτων Ζώων
ΠΕΡΙΒΑΛΛΟΝΤΟΣ ΚΑΙ ΑΝΑΠΤΥΞΗΣ	Αδειοδοτήσεων και ρύθμισης Εμπορικών Δραστηριοτήτων		Αναπληρώτρια Προϊσταμένη Τμήματος	Χωριατέλλη Νίκη	2251 3 50 550	adeies@mytilene.gr, niki.xoriatelli@0678.syzefxis.gov.gr	Ελευθερίου Βενιζέλου 13-17, Μυτιλήνη Τ.Κ. 811 32
ΠΕΡΙΒΑΛΛΟΝΤΟΣ ΚΑΙ ΑΝΑΠΤΥΞΗΣ	Αδειοδοτήσεων και ρύθμισης Εμπορικών Δραστηριοτήτων			Γέρου Ελευθερία	2251 3 50 605	e.gerou@0678.syzefxis.gov.gr	Ελευθερίου Βενιζέλου 13-17, Μυτιλήνη Τ.Κ. 811 32
ΚΑΘΑΡΙΟΤΗΤΑΣ ΚΑΙ ΑΝΑΚΥΚΛΩΣΗΣ			Αντιδήμαρχος	Κατζανός Γεώργιος	2251 0 25555	ant.kathimerinotitas@mytilene.gr	Ελευθερίου Βενιζέλου 21 και Οδυσσέα Ελύτη, Μυτιλήνη Τ.Κ. 811 32
ΚΑΘΑΡΙΟΤΗΤΑΣ ΚΑΙ ΑΝΑΚΥΚΛΩΣΗΣ			Αναπληρώτρια Προϊσταμένη Διεύθυνσης	Οικονομίδου Ιωάννα	2251 0 43338	a.oikonomidou@0678.syzefxis.gov.gr	Ελευθερίου Βενιζέλου 21 και Οδυσσέα Ελύτη, Μυτιλήνη Τ.Κ. 811 32
ΚΑΘΑΡΙΟΤΗΤΑΣ ΚΑΙ ΑΝΑΚΥΚΛΩΣΗΣ			Τηλεφωνικό Κέντρο – Αιτήματα		2251 0 25555	kathariotita@mytilene.gr	Ελευθερίου Βενιζέλου 21 και Οδυσσέα Ελύτη, Μυτιλήνη Τ.Κ. 811 32

ΚΑΘΑΡΙΟΤΗΤ ΑΣ ΚΑΙ ΑΝΑΚΥΚΛΩΣ ΗΣ	Σχεδιασμού, Εποπτείας Καθαριότητας & Ανακύκλωσης		Αναπληρωτ ής Προϊστάμεν ος Τμήματος	Οικονομίδου Ιωάννα	2251 0 43338	a.oikonomidou@0678.syz efxis.gov.gr	Ελευθερί ου Βενιζέλο υ 21 και Οδυσσέα Ελύτη, Μυτιλήν η Τ.Κ. 811 32
ΚΑΘΑΡΙΟΤΗΤ ΑΣ ΚΑΙ ΑΝΑΚΥΚΛΩΣ ΗΣ	Σχεδιασμού, Εποπτείας Καθαριότητας & Ανακύκλωσης			Κεντέρης Γεώργιος	2251 0 54202	g.kenteris@0678.syzefxis. gov.gr	Ελευθερί ου Βενιζέλο υ 21 και Οδυσσέα Ελύτη, Μυτιλήν η Τ.Κ. 811 32
ΚΑΘΑΡΙΟΤΗΤ ΑΣ ΚΑΙ ΑΝΑΚΥΚΛΩΣ ΗΣ	Σχεδιασμού, Εποπτείας Καθαριότητας & Ανακύκλωσης			Ματζουράνης	2251 0 42393		Χωματερ ή
				Ευστράτιος			
ΚΑΘΑΡΙΟΤΗΤ ΑΣ ΚΑΙ ΑΝΑΚΥΚΛΩΣ ΗΣ	Διαχείρισης, Συντήρησης Οχημάτων & Εξοπλισμού		Αναπληρωτ ής Προϊστάμεν ος Τμήματος	Καρπούζης Δημήτρης	2251 0 27090	oximata@mytilene.gr, d.karpouzis@0678.syzefxi s.gov.gr	Ελευθερί ου Βενιζέλο υ 21 και Οδυσσέα Ελύτη, Μυτιλήν η Τ.Κ. 811 32
ΚΑΘΑΡΙΟΤΗΤ ΑΣ ΚΑΙ ΑΝΑΚΥΚΛΩΣ ΗΣ	Διαχείρισης, Συντήρησης Οχημάτων & Εξοπλισμού			Ασημίνος Αριστείδης	2251 0 55637		Ελευθερί ου Βενιζέλο υ 21 και Οδυσσέα Ελύτη, Μυτιλήν η Τ.Κ. 811 32
ΚΑΘΑΡΙΟΤΗΤ ΑΣ ΚΑΙ ΑΝΑΚΥΚΛΩΣ ΗΣ	Διαχείρισης, Συντήρησης Οχημάτων & Εξοπλισμού			Πατσατζής Χαρίλαος		c.patsatzis@0678.syzefxis. gov.gr	Ελευθερί ου Βενιζέλο υ 21 και Οδυσσέα Ελύτη, Μυτιλήν η Τ.Κ. 811 32
ΚΑΘΑΡΙΟΤΗΤ ΑΣ ΚΑΙ ΑΝΑΚΥΚΛΩΣ ΗΣ	Διοικητικής & Οικονομικής Υποστήριξης		Αναπληρωτ ής Προϊστάμεν ος Τμήματος	Πανσεληνάς Γιώργος	2251 0 54202	g.panselinas@0678.syzefx is.gov.gr	Ελευθερί ου Βενιζέλο υ 21 και Οδυσσέα Ελύτη, Μυτιλήν η Τ.Κ. 811 32
					693008 0252		

ΚΑΘΑΡΙΟΤΗΤ ΑΣ ΚΑΙ ΑΝΑΚΥΚΛΩΣ ΗΣ	Διοικητικής & Οικονομικής Υποστήριξης			Κακνή Αικατερίνη		k.kakni@0840.syzefxis.gov .gr	Ελευθερί ου Βενιζέλο υ 21 και Οδυσσέα Ελύτη, Μυτιλήν η Τ.Κ. 811 32
ΚΑΘΑΡΙΟΤΗΤ ΑΣ ΚΑΙ ΑΝΑΚΥΚΛΩΣ ΗΣ	Διοικητικής & Οικονομικής Υποστήριξης			Κεμερλή - Σοβατζή Δέσποινα			Ελευθερί ου Βενιζέλο υ 21 και Οδυσσέα Ελύτη, Μυτιλήν η Τ.Κ. 811 32
ΠΟΛΙΤΙΣΜΟΥ , ΤΟΥΡΙΣΜΟΥ ΚΑΙ ΚΟΙΝΩΝΙΚΗΣ ΠΡΟΝΟΙΑΣ			Αντιδήμαρχ ος Τουρισμού και Επιχειρηματ ικότητας	Γιαννάκας Νικόλαος	2251 0 37048	ant.tourismou@mytilene. gr	Π. Κουντου ριώτου 15 & Νιάνια, Μυτιλήν η 811 31
ΠΟΛΙΤΙΣΜΟΥ , ΤΟΥΡΙΣΜΟΥ ΚΑΙ ΚΟΙΝΩΝΙΚΗΣ ΠΡΟΝΟΙΑΣ			Αντιδήμαρχ ος Πολιτισμού και Κοινωνικής Πρόνοιας	Χιωτέλλη Εριφύλλη	2251 0 37045	politismos@mytilene.gr, erifylichiotelli@gmail.com	
ΠΟΛΙΤΙΣΜΟΥ , ΤΟΥΡΙΣΜΟΥ ΚΑΙ ΚΟΙΝΩΝΙΚΗΣ ΠΡΟΝΟΙΑΣ			Αναπληρώτ ρ Προϊσταμέν η Διεύθυνσης	Βουγιούκα Ευστρατία	2251 0 37394 693008 0250	politismos@mytilene.gr, e.vougiouka@0840.syzefxi s.gov.gr	Π. Κουντου ριώτου 15 & Νιάνια, Μυτιλήν η 811 31
ΠΟΛΙΤΙΣΜΟΥ , ΤΟΥΡΙΣΜΟΥ ΚΑΙ ΚΟΙΝΩΝΙΚΗΣ ΠΡΟΝΟΙΑΣ			Τηλεφωνικό Κέντρο - Πληροφορί ες		2251 0 37393		Ναυάρχ ου Κουντου ριώτη Παύλου 3, Μυτιλήν η Τ.Κ. 811 31
ΠΟΛΙΤΙΣΜΟΥ , ΤΟΥΡΙΣΜΟΥ ΚΑΙ ΚΟΙΝΩΝΙΚΗΣ ΠΡΟΝΟΙΑΣ	Πινακοθήκης, Μουσείων & Δημοτικής Βιβλιοθήκης		Αναπληρωτ ής Προϊστάμεν ος Τμήματος	Παπαδέλλης Δημήτριος	2251 0 37394	politismos@mytilene.gr, d.papadellis@0840.syzefxi s.gov.gr	Ναυάρχ ου Κουντου ριώτη Παύλου 3, Μυτιλήν η Τ.Κ. 811 31

ΠΟΛΙΤΙΣΜΟΥ , ΤΟΥΡΙΣΜΟΥ ΚΑΙ ΚΟΙΝΩΝΙΚΗΣ ΠΡΟΝΟΙΑΣ	Πινακοθήκης, Μουσείων & Δημοτικής Βιβλιοθήκης			Χατζημαμώλη Ουρανία	2251 0 41644		Μουσείο Θεοφίλο υ
ΠΟΛΙΤΙΣΜΟΥ , ΤΟΥΡΙΣΜΟΥ ΚΑΙ ΚΟΙΝΩΝΙΚΗΣ ΠΡΟΝΟΙΑΣ	Πινακοθήκης, Μουσείων & Δημοτικής Βιβλιοθήκης			Κωστάκης Κωνσταντίνος			
ΠΟΛΙΤΙΣΜΟΥ , ΤΟΥΡΙΣΜΟΥ ΚΑΙ ΚΟΙΝΩΝΙΚΗΣ ΠΡΟΝΟΙΑΣ	Εκδηλώσεων			Αγκοπιάν Κωνσταντίνος			Ναυάρχο υ Κουντου ριώτη Παύλου 3, Μυτιλήνη η Τ.Κ. 811 31
ΠΟΛΙΤΙΣΜΟΥ , ΤΟΥΡΙΣΜΟΥ ΚΑΙ ΚΟΙΝΩΝΙΚΗΣ ΠΡΟΝΟΙΑΣ	Εκδηλώσεων			Βαϊτή Ευστρατία	2251 0 37395	e.vaiti@0678.syzefxis.gov. gr	Π. Κουντου ριώτου 15 & Νιάνια, Μυτιλήνη η 811 31
ΠΟΛΙΤΙΣΜΟΥ , ΤΟΥΡΙΣΜΟΥ ΚΑΙ ΚΟΙΝΩΝΙΚΗΣ ΠΡΟΝΟΙΑΣ	Εκδηλώσεων			Διαμαντής Αριστείδης			Ναυάρχο υ Κουντου ριώτη Παύλου 3, Μυτιλήνη η Τ.Κ. 811 31
ΠΟΛΙΤΙΣΜΟΥ , ΤΟΥΡΙΣΜΟΥ ΚΑΙ ΚΟΙΝΩΝΙΚΗΣ ΠΡΟΝΟΙΑΣ	Τουρισμού		Αναπληρώτ ρια Προϊσταμέν η Τμήματος	Βουγιούκα Ευστρατία	2251 0 37394	e.vougiouka@0840.syzefxi s.gov.gr	Π. Κουντου ριώτου 15 & Νιάνια, Μυτιλήνη η 811 31
ΠΟΛΙΤΙΣΜΟΥ , ΤΟΥΡΙΣΜΟΥ ΚΑΙ ΚΟΙΝΩΝΙΚΗΣ ΠΡΟΝΟΙΑΣ	Τουρισμού			Αντώνογλου Ιωάννα	2251 0 37052	i.antonoglou@0840.syzefx is.gov.gr	Π. Κουντου ριώτου 15 & Νιάνια, Μυτιλήνη η 811 31
ΠΟΛΙΤΙΣΜΟΥ , ΤΟΥΡΙΣΜΟΥ ΚΑΙ ΚΟΙΝΩΝΙΚΗΣ ΠΡΟΝΟΙΑΣ	Τουρισμού			Καμπά Ασημίνα	2251 0 48002		Π. Κουντου ριώτου 15 & Νιάνια, Μυτιλήνη η 811 31

ΠΟΛΙΤΙΣΜΟΥ , ΤΟΥΡΙΣΜΟΥ ΚΑΙ ΚΟΙΝΩΝΙΚΗΣ ΠΡΟΝΟΙΑΣ	Προγραμμάτω ν Κοινωνικής Πρόνοιας		Αναπληρώτ ρ ια Προϊσταμέν η Τμήματος	Χαϊντούτη Μαρία	2251 0 40689	pronoia@mytilene.gr, m.xaidouti@0840.syzefxis .gov.gr	Ελευθερί ου Βενιζέλο υ 5, Μυτιλήν η Τ.Κ. 811 32
					693008 0251		
ΠΟΛΙΤΙΣΜΟΥ , ΤΟΥΡΙΣΜΟΥ ΚΑΙ ΚΟΙΝΩΝΙΚΗΣ ΠΡΟΝΟΙΑΣ	Προγραμμάτω ν Κοινωνικής Πρόνοιας			Καραβοκύρης Κωνσταντίνος	2251 0 40689,		Ελευθερί ου Βενιζέλο υ 5, Μυτιλήν η Τ.Κ. 811 32
					2251 0 41122		
ΠΟΛΙΤΙΣΜΟΥ , ΤΟΥΡΙΣΜΟΥ ΚΑΙ ΚΟΙΝΩΝΙΚΗΣ ΠΡΟΝΟΙΑΣ	Προγραμμάτω ν Κοινωνικής Πρόνοιας			Κουλουμαργέτ ου Άννα	2251 0 46135	a.kouloumargetou@0840. syzefxis.gov.gr	Ελευθερί ου Βενιζέλο υ 5, Μυτιλήν η Τ.Κ. 811 32
ΠΟΛΙΤΙΣΜΟΥ , ΤΟΥΡΙΣΜΟΥ ΚΑΙ ΚΟΙΝΩΝΙΚΗΣ ΠΡΟΝΟΙΑΣ	Προγραμμάτω ν Κοινωνικής Πρόνοιας			Ζούρου Ευστρατία	2251 0 45333		Ελευθερί ου Βενιζέλο υ 5, Μυτιλήν η Τ.Κ. 811 32
ΟΙΚΟΝΟΜΙΚ ΩΝ ΥΠΗΡΕΣΙΩΝ			Αντιδήμαρχ ος	Καρέκος Παναγιώτης	2251 3 50 507,	ant.oikonomikon@mytile ne.gr	Ελευθερί ου Βενιζέλο υ 13-17, Μυτιλήν η Τ.Κ. 811 32
					2251 3 50 526		
ΟΙΚΟΝΟΜΙΚ ΩΝ ΥΠΗΡΕΣΙΩΝ			Γραμματεία Αντιδημάρχ ου	Τζάρτα Κατερίνα	2251 3 50 526		Ελευθερί ου Βενιζέλο υ 13-17, Μυτιλήν η Τ.Κ. 811 32
ΟΙΚΟΝΟΜΙΚ ΩΝ ΥΠΗΡΕΣΙΩΝ			Αναπληρώτ ρ ια Προϊσταμέν η Διεύθυνσης	Κιουβρέκη Ουρανία	2251 3 50 545	kiouvreki@0678.syzefxis.g ov.gr	Ελευθερί ου Βενιζέλο υ 13-17, Μυτιλήν η Τ.Κ. 811 32
					693008 0241		

ΟΙΚΟΝΟΜΙΚ ΩΝ ΥΠΗΡΕΣΙΩΝ	Προϋπολογισ μού		Αναπληρώτ ρια Προϊσταμέν η Τμήματος	Χατζηπαναγιώ τη Ξανθή	2251 3 50 561	xanthixatz@0632.syzefxis. gov.gr	Ελευθερί ου Βενιζέλο υ 13-17, Μυτιλήν η Τ.Κ. 811 32
ΟΙΚΟΝΟΜΙΚ ΩΝ ΥΠΗΡΕΣΙΩΝ	Προϋπολογισ μού			Κουτσομύτης Παναγιώτης	2251 3 50 568	p.koutsomit@0632.syzef xis.gov.gr	Ελευθερί ου Βενιζέλο υ 13-17, Μυτιλήν η Τ.Κ. 811 32
ΟΙΚΟΝΟΜΙΚ ΩΝ ΥΠΗΡΕΣΙΩΝ	Εσόδων		Αναπληρωτ ής Προϊστάμεν ος	Μουτσογιάνν ης Γεώργιος	2251 3 50 563	prosodon@mytilene.gr, g.moutsogiannis@0678.sy zefxis.gov.gr	Ελευθερί ου Βενιζέλο υ 13-17, Μυτιλήν η Τ.Κ. 811 32
ΟΙΚΟΝΟΜΙΚ ΩΝ ΥΠΗΡΕΣΙΩΝ	Εσόδων			Βαρνά Σοφία	2251 3 50 512	s.varna@0678.syzefxis.go v.gr	Ελευθερί ου Βενιζέλο υ 13-17, Μυτιλήν η Τ.Κ. 811 32
ΟΙΚΟΝΟΜΙΚ ΩΝ ΥΠΗΡΕΣΙΩΝ	Εσόδων			Κερμπάτσου Ουρανία	2251 3 50 530	prosodon@mytilene.gr, o.kerpatsou@0678.syze fxis.gov.gr	Ελευθερί ου Βενιζέλο υ 13-17, Μυτιλήν η Τ.Κ. 811 32
ΟΙΚΟΝΟΜΙΚ ΩΝ ΥΠΗΡΕΣΙΩΝ	Εσόδων			Τιτική Εριφύλη	2251 3 50 529	e.titiki@0678.syzefxis.gov. gr	Ελευθερί ου Βενιζέλο υ 13-17, Μυτιλήν η Τ.Κ. 811 32
ΟΙΚΟΝΟΜΙΚ ΩΝ ΥΠΗΡΕΣΙΩΝ	Δημοτικής Περιουσίας & Κληροδοτημά των		Αναπληρώτ ρια Προϊσταμέν η Τμήματος	Κιουβρέκη Ουρανία	2251 3 50 545	kiouvreki@0678.syzefxis.g ov.gr	Ελευθερί ου Βενιζέλο υ 13-17, Μυτιλήν η Τ.Κ. 811 32
					693008 0241		
ΟΙΚΟΝΟΜΙΚ ΩΝ ΥΠΗΡΕΣΙΩΝ	Δημοτικής Περιουσίας & Κληροδοτημά των			Αικατερινάκη Σωτηρία	2251 3 50 579	aikaterinaki@0678.syzefxi s.gov.gr	Ελευθερί ου Βενιζέλο υ 13-17, Μυτιλήν η Τ.Κ. 811 32

ΟΙΚΟΝΟΜΙΚ ΩΝ ΥΠΗΡΕΣΙΩΝ	Δημοτικής Περιουσίας & Κληροδοτημά των			Δεληγεωργίου Ιωάννα	2251 3 50 515	i.deligeorgiou@0632.syzef xis.gov.gr	Ελευθερί ου Βενιζέλο υ 13-17, Μυτιλήν η Τ.Κ. 811 32
ΟΙΚΟΝΟΜΙΚ ΩΝ ΥΠΗΡΕΣΙΩΝ	Λογιστηρίου		Αναπληρωτ ής Προϊστάμεν ος Τμήματος	Χιωτέλλης Γιώργος	2251 3 50 522,	ghiotellis@0678.syzefxis.g ov.gr,	Ελευθερί ου Βενιζέλο υ 13-17, Μυτιλήν η Τ.Κ. 811 32
					693008 0242	logistirio@mytilene.gr	
					697260 4213		
ΟΙΚΟΝΟΜΙΚ ΩΝ ΥΠΗΡΕΣΙΩΝ	Λογιστηρίου			Αγγελέρου Αικατερίνη	2251 3 50 523	k.aggelerou@0678.syzefxi s.gov.gr	Ελευθερί ου Βενιζέλο υ 13-17, Μυτιλήν η Τ.Κ. 811 32
ΟΙΚΟΝΟΜΙΚ ΩΝ ΥΠΗΡΕΣΙΩΝ	Λογιστηρίου			Κορφιάτη Δέσποινα	2251 3 50 541	d.korfiati@0678.syzefxis.g ov.gr	Ελευθερί ου Βενιζέλο υ 13-17, Μυτιλήν η Τ.Κ. 811 32
ΟΙΚΟΝΟΜΙΚ ΩΝ ΥΠΗΡΕΣΙΩΝ	Λογιστηρίου			Λαδιέλλη Μαρία	2251 3 50 527	m.ladielli@0678.syzefxis.g ov.gr	Ελευθερί ου Βενιζέλο υ 13-17, Μυτιλήν η Τ.Κ. 811 32
ΟΙΚΟΝΟΜΙΚ ΩΝ ΥΠΗΡΕΣΙΩΝ	Λογιστηρίου			Μαϊστρέλλη Ελπίδα	2251 3 50 566	e.maistrelli@0851.syzefxis .gov.gr	Ελευθερί ου Βενιζέλο υ 13-17, Μυτιλήν η Τ.Κ. 811 32
ΟΙΚΟΝΟΜΙΚ ΩΝ ΥΠΗΡΕΣΙΩΝ	Λογιστηρίου			Πετρετζίκη Γεωργία	2251 3 50 521	g.petretzikiki@0678.syzefxi s.gov.gr	Ελευθερί ου Βενιζέλο υ 13-17, Μυτιλήν η Τ.Κ. 811 32
ΟΙΚΟΝΟΜΙΚ ΩΝ ΥΠΗΡΕΣΙΩΝ	Λογιστηρίου			Ρουμελιώτη Δέσποινα - Ταξιαρχούλα	2251 3 50 523	t.roumelioti@0678.syzefxi s.gov.gr	Ελευθερί ου Βενιζέλο υ 13-17, Μυτιλήν η Τ.Κ. 811 32

ΟΙΚΟΝΟΜΙΚ ΩΝ ΥΠΗΡΕΣΙΩΝ	Λογιστηρίου			Τυρανής Μιχάλης	2251 3 50 541	m.tiranis@0678.syzefxis.gov.gr	Ελευθερί ου Βενιζέλο υ 13-17, Μυτιλήν η Τ.Κ. 811 32
ΟΙΚΟΝΟΜΙΚ ΩΝ ΥΠΗΡΕΣΙΩΝ	Μισθοδοσίας		Αναπληρω τής Προϊστάμε νος Τμήματος	Μυλοπτέρης Ιωάννης	2251 3 50 528	ioannis.mylopteris@0673.syzefxis.gov.gr	Ελευθερί ου Βενιζέλο υ 13-17, Μυτιλήν η Τ.Κ. 811 32
ΟΙΚΟΝΟΜΙΚ ΩΝ ΥΠΗΡΕΣΙΩΝ	Μισθοδοσίας			Μαϊδανού Αικατερίνη	2251 3 50 518		Ελευθερί ου Βενιζέλο υ 13-17, Μυτιλήν η Τ.Κ. 811 32
ΟΙΚΟΝΟΜΙΚ ΩΝ ΥΠΗΡΕΣΙΩΝ	Ταμειακής Υπηρεσίας		Αναπληρώτ ρ ια Προϊσταμέν η Τμήματος	Συριανού Καλλιόπη	2251 3 50 542	tameio@mytilene.gr	Ελευθερί ου Βενιζέλο υ 13-17, Μυτιλήν η Τ.Κ. 811 32
ΟΙΚΟΝΟΜΙΚ ΩΝ ΥΠΗΡΕΣΙΩΝ	Ταμειακής Υπηρεσίας			Τιμολέων Γραμματική	2251 3 50 607	g.timoleon@0632.syzefxis.gov.gr	Ελευθερί ου Βενιζέλο υ 13-17, Μυτιλήν η Τ.Κ. 811 32
ΟΙΚΟΝΟΜΙΚ ΩΝ ΥΠΗΡΕΣΙΩΝ	Ταμειακής Υπηρεσίας			Λαγούτρη Βασιλική		v.lagoutari@0632.syzefxis.gov.gr	Ελευθερί ου Βενιζέλο υ 13-17, Μυτιλήν η Τ.Κ. 811 32
ΟΙΚΟΝΟΜΙΚ ΩΝ ΥΠΗΡΕΣΙΩΝ	Ταμειακής Υπηρεσίας			Χαρέλλη Μαρία	2251 3 50 592	m.charelli@0851.syzefxis.gov.gr	Ελευθερί ου Βενιζέλο υ 13-17, Μυτιλήν η Τ.Κ. 811 32
ΟΙΚΟΝΟΜΙΚ ΩΝ ΥΠΗΡΕΣΙΩΝ	Ταμειακής Υπηρεσίας			Χιώτης Δημήτριος	2251 3 50 552	d.chiotis@0632.syzefxis.gov.gr	Ελευθερί ου Βενιζέλο υ 13-17, Μυτιλήν η Τ.Κ. 811 32

ΟΙΚΟΝΟΜΙΚ ΩΝ ΥΠΗΡΕΣΙΩΝ	Προμηθειών		Αναπληρώτ ρια Προϊσταμέν η Τμήματος	Αράμβογλου Πελαγία	2251 3 50 565	aramvoglou@mytilene.gr	Ελευθερί ου Βενιζέλο υ 13-17, Μυτιλήν η Τ.Κ. 811 32
					693008 0259		
ΟΙΚΟΝΟΜΙΚ ΩΝ ΥΠΗΡΕΣΙΩΝ	Προμηθειών			Αντωνέλλος Μαρίνος	2251 3 50 516	m.antonellos@0678.syzef xis.gov.gr	Ελευθερί ου Βενιζέλο υ 13-17, Μυτιλήν η Τ.Κ. 811 32
ΟΙΚΟΝΟΜΙΚ ΩΝ ΥΠΗΡΕΣΙΩΝ	Προμηθειών			Αργυρού Ευαγγελία	2251 3 50 565	e.argirou@0678.syzefxis.g ov.gr	Ελευθερί ου Βενιζέλο υ 13-17, Μυτιλήν η Τ.Κ. 811 32
ΟΙΚΟΝΟΜΙΚ ΩΝ ΥΠΗΡΕΣΙΩΝ	Προμηθειών			Ατσικπάση Μαριάνθη	2251 3 50 565	m.atsikpasi@0678.syzefxi s.gov.gr	Ελευθερί ου Βενιζέλο υ 13-17, Μυτιλήν η Τ.Κ. 811 32
ΟΙΚΟΝΟΜΙΚ ΩΝ ΥΠΗΡΕΣΙΩΝ	Προμηθειών			Κοτρώνη Πασχαλία	2251 3 50 516	p.kotroni@0678.syzefxis.g ov.gr	Ελευθερί ου Βενιζέλο υ 13-17, Μυτιλήν η Τ.Κ. 811 32
ΟΙΚΟΝΟΜΙΚ ΩΝ ΥΠΗΡΕΣΙΩΝ	Προμηθειών	Γραφείο Αποθηκ ών		Βόικος Ιωάννης	2251 3 50 584	g.voikos@0678.syzefxis.go v.gr	Ελευθερί ου Βενιζέλο υ 13-17, Μυτιλήν η Τ.Κ. 811 32
ΟΙΚΟΝΟΜΙΚ ΩΝ ΥΠΗΡΕΣΙΩΝ		Γραφείο Οικονομ ικών Θεμάτων ν Πλωμαρ ίου		Κουκάρας Σταύρος			
ΔΙΟΙΚΗΤΙΚΩ Ν ΥΠΗΡΕΣΙΩΝ			Αντιδήμαρχ ος	Καρασάββας Νικόλαος	2251 3 50 599	ant.dioikitikon@mytilene. gr	Ελευθερί ου Βενιζέλο υ 13-17, Μυτιλήν η Τ.Κ. 811 32

ΔΙΟΙΚΗΤΙΚΩ Ν ΥΠΗΡΕΣΙΩΝ	Δημοτική Επιτροπή Δήμου Μυτιλήνης				2251 3 50 553	dep@mytilene.gr	Ελευθερί ου Βενιζέλο υ 13-17, Μυτιλήν η Τ.Κ. 811 32
ΔΙΟΙΚΗΤΙΚΩ Ν ΥΠΗΡΕΣΙΩΝ			Αναπληρωτ ής Προϊστάμεν ος Διεύθυνσης	Χριστοφάρης Ευστράτιος	2251 3 50 602 693008 0243	e.xristofaris@mytilene.gr	Ελευθερί ου Βενιζέλο υ 13-17, Μυτιλήν η Τ.Κ. 811 32
ΔΙΟΙΚΗΤΙΚΩ Ν ΥΠΗΡΕΣΙΩΝ	Προσωπικού		Αναπληρώτ ρα Προϊσταμέν η	Τυρή Ευμορφία	2251 3 50 596 693008 0244	prosopikou@mytilene.gr, m.tiri@mytilene.gr	Ελευθερί ου Βενιζέλο υ 13-17, Μυτιλήν η Τ.Κ. 811 32
ΔΙΟΙΚΗΤΙΚΩ Ν ΥΠΗΡΕΣΙΩΝ	Προσωπικού			Βασίλα Άννα	2251 3 50 603	a.vasila@0840.syzefxis.go v.gr	Ελευθερί ου Βενιζέλο υ 13-17, Μυτιλήν η Τ.Κ. 811 32
ΔΙΟΙΚΗΤΙΚΩ Ν ΥΠΗΡΕΣΙΩΝ	Προσωπικού			Καρνέζη Παναγιώτα	2251 3 50 551	karnezi@mytilene.gr	Ελευθερί ου Βενιζέλο υ 13-17, Μυτιλήν η Τ.Κ. 811 32
ΔΙΟΙΚΗΤΙΚΩ Ν ΥΠΗΡΕΣΙΩΝ	Προσωπικού			Κουμή Γιόλα	2251 3 50 613	g.koumi@0852.syzefxis.go v.gr	Ελευθερί ου Βενιζέλο υ 13-17, Μυτιλήν η Τ.Κ. 811 32
ΔΙΟΙΚΗΤΙΚΩ Ν ΥΠΗΡΕΣΙΩΝ	Οργάνωσης		Αναπληρώτ ρα Προϊσταμέν η Τμήματος	Πελέκου Ευαγγελία	2251 3 50 585	vpelekou@0851.syzefxis.g ov.gr	Ελευθερί ου Βενιζέλο υ 13-17, Μυτιλήν η Τ.Κ. 811 32
ΔΙΟΙΚΗΤΙΚΩ Ν ΥΠΗΡΕΣΙΩΝ	Οργάνωσης			Ρόμπα Ιωάννα			
ΔΙΟΙΚΗΤΙΚΩ Ν ΥΠΗΡΕΣΙΩΝ	Υποστήριξης Πολιτικών Οργάνων		Αναπληρωτ ής Προϊστάμεν ος Τμήματος	Κρυπιντήρης Ευστράτιος	2251 0 37043 693008 0258	ds@mytilene.gr, e.kripintiris@0678.syzefxi s.gov.gr	Π. Κουντου ριώτου 15 & Νιάνια, Μυτιλήν η 811 31

ΔΙΟΙΚΗΤΙΚΩ Ν ΥΠΗΡΕΣΙΩΝ	Υποστήριξης Πολιτικών Οργάνων - Γραμματέας Δημοτικής Κοινότητας Μυτιλήνης			Καρίνος Γεώργιος	2251 0 37044	g.karinos@0632.syzefxis.g ov.gr	Π. Κουντου ριώτου 15 & Νιάνια, Μυτιλήν η 811 31
ΔΙΟΙΚΗΤΙΚΩ Ν ΥΠΗΡΕΣΙΩΝ	Δημοτικής Κατάστασης, Μητρώου Αρρένων		Αναπληρώτ ρια Προϊσταμέν η Τμήματος - Μεταβολές- Μεταδημοτε ύσεις- Εκλογικά	Βάρκα Ελευθερία- Μαρία	2251 0 48202	dimotologio@mytilene.gr, e.varka@mytilene.gr	Ίμβρου 2, Μυτιλήν η Τ.Κ. 811 31, 1ος όροφος
ΔΙΟΙΚΗΤΙΚΩ Ν ΥΠΗΡΕΣΙΩΝ	Δημοτικής Κατάστασης, Μητρώου Αρρένων		Βεβαιώσεις Μονίμου Κατοικίας	Ζία Βασιλική	2251 0 48209, 2251 0 48215	monimi@mytilene.gr, v.zia@0560.syzefxis.gov.g r	Ίμβρου 2, Μυτιλήν η Τ.Κ. 811 31, 1ος όροφος
ΔΙΟΙΚΗΤΙΚΩ Ν ΥΠΗΡΕΣΙΩΝ	Δημοτικής Κατάστασης, Μητρώου Αρρένων		Πιστοποιητι κά Εγγυτέρων Συγγενών	Καραγκούνη Ευστρατία	2251 0 48201, 2251 0 48204	eggiteron@mytilene.gr, e.karagouni@0560.syzefxi s.gov.gr	Ίμβρου 2, Μυτιλήν η Τ.Κ. 811 31, 1ος όροφος
ΔΙΟΙΚΗΤΙΚΩ Ν ΥΠΗΡΕΣΙΩΝ	Δημοτικής Κατάστασης, Μητρώου Αρρένων		Έκδοση Πιστοποιητι κών - Πιστοποιητι κά Στρατολογικ ής Χρήσης	Πασπαλαδέλλ ης Μιχάλης	2251 0 48203, 2251 0 48205, 2251 0 48211	m.paspaladellis@0560.syz efxis.gov.gr	Ίμβρου 2, Μυτιλήν η Τ.Κ. 811 31, 1ος όροφος
ΔΙΟΙΚΗΤΙΚΩ Ν ΥΠΗΡΕΣΙΩΝ	Ληξιαρχείου		Αναπληρώτ ρια Προϊσταμέν η Τμήματος	Κουταλιανού Φωτεινή	2251 0 48207, 2251 0 48206	lixiarxio@mytilene.gr, f.koutalianou@0560.syzef xis.gov.gr	Ίμβρου 2, Μυτιλήν η Τ.Κ. 811 31, 1ος όροφος
ΔΙΟΙΚΗΤΙΚΩ Ν ΥΠΗΡΕΣΙΩΝ	Ληξιαρχείου	Γραφείο Πολιτικ ών Γάμων		Καρσαλιάκου Ευαγγελία	2251 0 48208, 2251 0 48214	karsaliakou@0560.syzefxi s.gov.gr	Ίμβρου 2, Μυτιλήν η Τ.Κ. 811 31, 1ος όροφος

ΔΙΟΙΚΗΤΙΚΩ Ν ΥΠΗΡΕΣΙΩΝ	Γραμματείας - Διοικητικής Μέρμνας		Αναπληρω τής Προϊστάμεν ος Τμήματος	Χριστοφάρης Ευστράτιος	2251 3 50 602	e.xristofaris@mytilene.gr	Ελευθερί ου Βενιζέλο υ 13-17, Μυτιλήν η Τ.Κ. 811 32
					693008 0243		
ΔΙΟΙΚΗΤΙΚΩ Ν ΥΠΗΡΕΣΙΩΝ	Γραμματείας - Διοικητικής Μέρμνας			Αγγελόπουλος Παναγιώτης	2251 3 50 514		Ελευθερί ου Βενιζέλο υ 13-17, Μυτιλήν η Τ.Κ. 811 32
ΔΙΟΙΚΗΤΙΚΩ Ν ΥΠΗΡΕΣΙΩΝ	Γραμματείας - Διοικητικής Μέρμνας			Λιάκος Κωνσταντίνος	2251 3 50 514		Ελευθερί ου Βενιζέλο υ 13-17, Μυτιλήν η Τ.Κ. 811 32
ΔΙΟΙΚΗΤΙΚΩ Ν ΥΠΗΡΕΣΙΩΝ	Γραμματείας - Διοικητικής Μέρμνας			Πασινιός Αντώνιος			Ελευθερί ου Βενιζέλο υ 13-17, Μυτιλήν η Τ.Κ. 811 32
ΔΙΟΙΚΗΤΙΚΩ Ν ΥΠΗΡΕΣΙΩΝ	Γραμματείας - Διοικητικής Μέρμνας		Γραφείο Πρωτοκόλλο υ	Πατλάκα Ελένη	2251 3 50 600	protokollo@mytilene.gr	Ελευθερί ου Βενιζέλο υ 13-17, Μυτιλήν η Τ.Κ. 811 32
ΔΙΟΙΚΗΤΙΚΩ Ν ΥΠΗΡΕΣΙΩΝ	Γραμματείας - Διοικητικής Μέρμνας		Τηλεφωνικό Κέντρο	Φραγκοπούλο υ Αικατερίνη	2251 3 50 500		Ελευθερί ου Βενιζέλο υ 13-17, Μυτιλήν η Τ.Κ. 811 32
ΔΙΟΙΚΗΤΙΚΩ Ν ΥΠΗΡΕΣΙΩΝ		Γραφείο Διοικητι κών Θεμάτων ν Πλωμαρ ίου		Μαμάκου Ζωγραφία	2252 3 50 101	grammateia@0851.syzefxis.gov.gr	Πλατεία Βενιαμίν Λεσβίου, Τ.Κ. 812 00
ΔΙΟΙΚΗΤΙΚΩ Ν ΥΠΗΡΕΣΙΩΝ		Γραφείο Διοικητι κών Θεμάτων ν Πλωμαρ ίου		Ξυπεράς Ευστράτιος	2252 3 50 120		Πλατεία Βενιαμίν Λεσβίου, Τ.Κ. 812 00
ΔΙΟΙΚΗΤΙΚΩ Ν ΥΠΗΡΕΣΙΩΝ		Γραφείο Οικονομ ικών Θεμάτων ν Πλωμαρ ίου		Χατζηδημητρί ου Ευάγγελος	2252 3 50 121	e.chatzidimitriou@0851.syzefxis.gov.gr	Πλατεία Βενιαμίν Λεσβίου, Τ.Κ. 812 00

ΚΕΠ			Αντιδήμαρχος	Καρασάββας Νικόλαος	2251 3 50 599	ant.dioikitikon@mytilene.gr	Ελευθερίου Βενιζέλου 13-17, Μυτιλήνη Τ.Κ. 811 32
ΚΕΠ			Αναπληρωτής Προϊστάμενος Διεύθυνσης	Μιχαλακέλλης Γιώργος	2251 3 50 015,	d.mytilinis@kep.gov.gr	Ελευθερίου Βενιζέλου 5, Μυτιλήνη Τ.Κ. 811 32
					2251 3 50 010,		
					693008 0254		
ΚΕΠ	Εξυπηρέτησης Πολιτών		Αναπληρωτής Προϊστάμενος Τμήματος	Μιχαλακέλλης Γιώργος	2251 3 50 015,	d.mytilinis@kep.gov.gr	Ελευθερίου Βενιζέλου 5, Μυτιλήνη Τ.Κ. 811 32
					2251 3 50 010,		
					693008 0254		
ΚΕΠ	Εξυπηρέτησης Πολιτών	Γραφείο Δ. Ε. Ευεργέτουλα		Αναγνώστου Σταυρούλα			Συκούντα Ευεργέτουλα, Τ.Κ. 811 01
ΚΕΠ	Εξυπηρέτησης Πολιτών	Γραφείο Δ. Ε. Γέρας		Ανδρόνικος Παναγιώτης	2251 3 52 415	d.geras@kep.gov.gr	Παπάδος Γέρας, Τ.Κ. 811 06
ΚΕΠ	Εξυπηρέτησης Πολιτών	Γραφείο Δ. Ε. Πλωμαρίου		Βάμβουρα Δέσποινα	2252 0 33740,	d.plomariou@kep.gov.gr	Πλωμάρι Λέσβου, Τ.Κ. 812 00
					2252 3 50 610		
ΚΕΠ	Εξυπηρέτησης Πολιτών			Καραμανώλης Κώστας	2251 3 50 011		Ελευθερίου Βενιζέλου 5, Μυτιλήνη Τ.Κ. 811 32
ΚΕΠ	Εξυπηρέτησης Πολιτών	Γραφείο Δ. Ε. Γέρας		Καραμβάλης Ιούλιος	2251 3 52 416	d.geras@kep.gov.gr	Παπάδος Γέρας, Τ.Κ. 811 06
ΚΕΠ	Εξυπηρέτησης Πολιτών			Κουδουνάς Αθανάσιος	2251 3 50 014		Ελευθερίου Βενιζέλου 5, Μυτιλήνη Τ.Κ. 811 32
ΚΕΠ	Εξυπηρέτησης Πολιτών			Πατσέλας Στέφανος			Ελευθερίου Βενιζέλου 5, Μυτιλήνη Τ.Κ. 811 32

ΚΕΠ	Εξυπηρέτησης Πολιτών	Γραφείο Δ. Ε. Ευεργέτουλα		Σίμου Γρηγορία			Συκούντα Ευεργέτουλα, Τ.Κ. 811 01
ΚΕΠ	Εξυπηρέτησης Πολιτών			Σταυρόπουλος Γιώργος	2251 3 50 018		Ελευθερίου Βενιζέλου 5, Μυτιλήνη Τ.Κ. 811 32
ΚΕΠ	Εξυπηρέτησης Πολιτών			Τζάκου Καλλιόπη			Ελευθερίου Βενιζέλου 5, Μυτιλήνη Τ.Κ. 811 32
ΚΕΠ	Εξυπηρέτησης Πολιτών	Γραφείο Δ. Ε. Πλωμαρίου		Τσαμπάνης Γεώργιος		grammateia@0851.syzefxis.gov.gr	Πλωμάρι Λέσβου, Τ.Κ. 812 00
ΚΕΠ	Εσωτερικής Ανταπόκρισης		Αναπληρώτρια Προϊσταμένη Τμήματος	Κομλού Βασιλική	2251 3 50 017		Ελευθερίου Βενιζέλου 5, Μυτιλήνη Τ.Κ. 811 32
ΚΕΠ	Εσωτερικής Ανταπόκρισης			Βόμβα Αγγελική	2251 3 50 016		Ελευθερίου Βενιζέλου 5, Μυτιλήνη Τ.Κ. 811 32
ΚΕΠ	Εσωτερικής Ανταπόκρισης			Βαληλή Αγγελική			Ελευθερίου Βενιζέλου 5, Μυτιλήνη Τ.Κ. 811 32
ΚΕΠ	Εσωτερικής Ανταπόκρισης	Δ. Ε. Ευεργέτουλα			2251 0 93045	d.evergetoula@kep.gov.gr	
ΚΕΠ	Εσωτερικής Ανταπόκρισης	Δ. Ε. Λουτρόπολης Θερμής			2251 0 71200	d.loutropoleos@kep.gov.gr	
ΚΕΠ	Εσωτερικής Ανταπόκρισης	Δ. Ε. Πλωμαρίου			2252 0 33740	d.plomariou@kep.gov.gr	
ΠΑΙΔΕΙΑΣ, ΑΘΛΗΤΙΣΜΟΥ ΚΑΙ ΑΠΑΣΧΟΛΗΣΗΣ			Αντιδήμαρχος	Κοτσώνης Ελευθέριος	693770 4481	ant.paideias@mytilene.gr	

ΠΑΙΔΕΙΑΣ, ΑΘΛΗΤΙΣΜΟ Υ ΚΑΙ ΑΠΑΣΧΟΛΗΣ ΗΣ	Παιδείας και Διά Βίου Μάθησης		Αναπληρώτ ρια Προϊσταμέν η Τμήματος	Παπασωτηρίο υ Ελευθερία	2251 0 27507	paideia@mytilene.gr, elepapas@2515.syzefxis.g ov.gr	Πεσμαζό γλου Αλεξάνδρ ου 1, Μυτιλήν η Τ.Κ. 811 32
ΠΑΙΔΕΙΑΣ, ΑΘΛΗΤΙΣΜΟ Υ ΚΑΙ ΑΠΑΣΧΟΛΗΣ ΗΣ	Παιδείας και Διά Βίου Μάθησης			Γεωργαντής Ευστράτιος		e.georgantis@0560.syzefx is.gov.gr	Πεσμαζό γλου Αλεξάνδρ ου 1, Μυτιλήν η Τ.Κ. 811 32
ΠΑΙΔΕΙΑΣ, ΑΘΛΗΤΙΣΜΟ Υ ΚΑΙ ΑΠΑΣΧΟΛΗΣ ΗΣ	Παιδείας και Διά Βίου Μάθησης			Κεφάλια Σαπφώ	2251 0 27507		Πεσμαζό γλου Αλεξάνδρ ου 1, Μυτιλήν η Τ.Κ. 811 32
ΠΑΙΔΕΙΑΣ, ΑΘΛΗΤΙΣΜΟ Υ ΚΑΙ ΑΠΑΣΧΟΛΗΣ ΗΣ			Αντιδήμαρχ ος	Γιακουμής Σωκράτης	2251 0 47234	ant.athlitismou@mytilene .gr	Πεσμαζό γλου Αλεξάνδρ ου 1, Μυτιλήν η Τ.Κ. 811 32
ΠΑΙΔΕΙΑΣ, ΑΘΛΗΤΙΣΜΟ Υ ΚΑΙ ΑΠΑΣΧΟΛΗΣ ΗΣ	Αθλητισμού		Αναπληρωτ ής Προϊστάμεν ος Τμήματος	Κατσιγίνης Μικέας	2251 0 28623, 693008 0257	athlitismos@mytilene.gr, m.katsiginis@0560.syzefxi s.gov.gr	Πεσμαζό γλου Αλεξάνδρ ου 1, Μυτιλήν η Τ.Κ. 811 32
ΠΑΙΔΕΙΑΣ, ΑΘΛΗΤΙΣΜΟ Υ ΚΑΙ ΑΠΑΣΧΟΛΗΣ ΗΣ	Αθλητισμού			Μαραγκοπούλ ου - Ξυνέλλη Ευδοξία	2251 0 28623		Πεσμαζό γλου Αλεξάνδρ ου 1, Μυτιλήν η Τ.Κ. 811 32
ΠΑΙΔΕΙΑΣ, ΑΘΛΗΤΙΣΜΟ Υ ΚΑΙ ΑΠΑΣΧΟΛΗΣ ΗΣ	Αθλητισμού			Πούλιογλου Αναστάσιος			Πεσμαζό γλου Αλεξάνδρ ου 1, Μυτιλήν η Τ.Κ. 811 32
ΑΠΟΚΕΝΤΡΩ ΜΕΝΕΣ ΥΠΗΡΕΣΙΕΣ	Δ. Ε. Αγιάσου		Αντιδήμαρχ ος	Κοτσώνης Ελευθέριος		ant.paideias@mytilene.gr	
ΑΠΟΚΕΝΤΡΩ ΜΕΝΕΣ ΥΠΗΡΕΣΙΕΣ	Δ. Ε. Αγιάσου	Αυτοτελ ές Γραφείο Αγιάσου		Μανώλη Ταξιαρχούλα	2252 3 50 500	de@@0560.syzefxis.gov.g r, taxiarhoula.manoli@0560. syzefxis.gov.gr	Αγιάσος, Τ.Κ. 811 02

ΑΠΟΚΕΝΤΡΩ ΜΕΝΕΣ ΥΠΗΡΕΣΙΕΣ	Δ. Ε. Αγιάσου			Ταλιάνη Νερατζούλα	2252 3 50 504	d.agiasou@kep.gov.gr	Αγιάσος, Τ.Κ. 811 03
ΑΠΟΚΕΝΤΡΩ ΜΕΝΕΣ ΥΠΗΡΕΣΙΕΣ	Δ. Ε. Αγιάσου				2252 3 50 505		Αγιάσος, Τ.Κ. 811 03
ΑΠΟΚΕΝΤΡΩ ΜΕΝΕΣ ΥΠΗΡΕΣΙΕΣ	Δ. Ε. Αγιάσου				2252 3 50 507		Αγιάσος, Τ.Κ. 811 04
ΑΠΟΚΕΝΤΡΩ ΜΕΝΕΣ ΥΠΗΡΕΣΙΕΣ	Δ. Ε. Γέρας		Αντιδήμαρχος	Σεκερτζής Παναγιώτης	2251 3 52 402	sekertzisp@gmail.com	Παπάδος Γέρας, Τ.Κ. 811 06
ΑΠΟΚΕΝΤΡΩ ΜΕΝΕΣ ΥΠΗΡΕΣΙΕΣ	Δ. Ε. Γέρας	Γραμματειακή Υποστήριξη		Βύρα Ταξιάρχουλα	2251 3 52 417	taxiarxoula.vyra@icloud.com	Παπάδος Γέρας, Τ.Κ. 811 06
ΑΠΟΚΕΝΤΡΩ ΜΕΝΕΣ ΥΠΗΡΕΣΙΕΣ	Δ. Ε. Γέρας	Τηλεφωνικό Κέντρο - Γραμματεία		Μπάνη Πελαγία	2251 3 52 410	pelagiabani@gmail.com	Παπάδος Γέρας, Τ.Κ. 811 06
ΑΠΟΚΕΝΤΡΩ ΜΕΝΕΣ ΥΠΗΡΕΣΙΕΣ	Δ. Ε. Γέρας	Πολιτική Προστασία - Κοιμητήρια		Παπούκα Μαρία	2251 3 52 411	marpapakou@yahoo.gr	Παπάδος Γέρας, Τ.Κ. 811 06
ΑΠΟΚΕΝΤΡΩ ΜΕΝΕΣ ΥΠΗΡΕΣΙΕΣ	Δ. Ε. Γέρας	Δημοτολόγιο - Ληξιαρχείο		Παπάζογλου Δημήτριος	2251 3 52 412	de@0632.syzefxis.gov.gr	Παπάδος Γέρας, Τ.Κ. 811 06
ΑΠΟΚΕΝΤΡΩ ΜΕΝΕΣ ΥΠΗΡΕΣΙΕΣ	Δ. Ε. Γέρας	ΚΕΠ		Ανδρόνικος Παναγιώτης	2251 3 52 415	d.geras@kep.gov.gr	Παπάδος Γέρας, Τ.Κ. 811 06
ΑΠΟΚΕΝΤΡΩ ΜΕΝΕΣ ΥΠΗΡΕΣΙΕΣ	Δ. Ε. Γέρας	ΚΕΠ		Καραμβάλης Ιούλιος	2251 3 52 416	d.geras@kep.gov.gr	Παπάδος Γέρας, Τ.Κ. 811 06
ΑΠΟΚΕΝΤΡΩ ΜΕΝΕΣ ΥΠΗΡΕΣΙΕΣ	Δ. Ε. Γέρας	Τ.Α.Π. - Καταστήματα Δ. Ε. Γέρας		Βατζάκα Αρετή	2251 3 52 404	tapdegeras@0632.syzefxis.gov.gr (για θέματα Τ.Α.Π.),	Παπάδος Γέρας, Τ.Κ. 811 06
						a.vatzaka@0560.syzefxis.gov.gr	
ΑΠΟΚΕΝΤΡΩ ΜΕΝΕΣ ΥΠΗΡΕΣΙΕΣ	Δ. Ε. Γέρας	Κοινοτικό Γραφείο Μεσαγρού	Πρόεδρος	Παντελής Ιωάννης	2251 3 50 436	gpantelis38@gmail.com	Μεσαγρός Γέρας, Τ.Κ. 811 06
ΑΠΟΚΕΝΤΡΩ ΜΕΝΕΣ ΥΠΗΡΕΣΙΕΣ	Δ. Ε. Γέρας	Κοινοτικό Γραφείο Παλαιόκηπου	Πρόεδρος	Καραβασίλης Ευστράτιος	2251 3 50 485	karavis72@gmail.com	Παλαιόκηπος Γέρας, Τ.Κ. 811 06

ΑΠΟΚΕΝΤΡΩ ΜΕΝΕΣ ΥΠΗΡΕΣΙΕΣ	Δ. Ε. Γέρας	Κοινοτικ ό Γραφείο Παπάδο υ	Πρόεδρος	Καμάτσος Ευστράτιος	2251 0 84 325	stratoskamatsos8@gmail. com	Παπάδος Γέρας, Τ.Κ. 811 06
ΑΠΟΚΕΝΤΡΩ ΜΕΝΕΣ ΥΠΗΡΕΣΙΕΣ	Δ. Ε. Γέρας	Κοινοτικ ό Γραφείο Περάμα τος	Πρόεδρος	Μαμμής Γαβριήλ	2251 3 50 458	koinotitaperamatos@gma il.com	Πέραμα Γέρας, Τ.Κ. 811 06
ΑΠΟΚΕΝΤΡΩ ΜΕΝΕΣ ΥΠΗΡΕΣΙΕΣ	Δ. Ε. Γέρας	Κοινοτικ ό Γραφείο Πλακάδ ου	Πρόεδρος	Τσομπανέλλης Ερμόλαος	2251 0 82 859	tsompanelis59@gmail.co m	Πλακάδο ς Γέρας, Τ.Κ. 811 06
ΑΠΟΚΕΝΤΡΩ ΜΕΝΕΣ ΥΠΗΡΕΣΙΕΣ	Δ. Ε. Γέρας	Κοινοτικ ό Γραφείο Σκοπέλο υ	Πρόεδρος	Μυστάκας Παναγιώτης	2251 3 52 265		Σκόπελος Γέρας, Τ.Κ. 811 06
ΑΠΟΚΕΝΤΡΩ ΜΕΝΕΣ ΥΠΗΡΕΣΙΕΣ	Δ. Ε. Ευεργέτουλα		Εντεταλμένο ς Σύμβουλος στη Δημοτική Ενότητα Ευεργέτουλ α	Δάλας Αντώνιος	694740 3468	euergetoulas@mytilene.g r	
ΑΠΟΚΕΝΤΡΩ ΜΕΝΕΣ ΥΠΗΡΕΣΙΕΣ	Δ. Ε. Ευεργέτουλα			Πασινιός Αντώνιος	2251 0 93045		Συκούντα Ευεργέτο υλα, Τ.Κ. 811 01
ΑΠΟΚΕΝΤΡΩ ΜΕΝΕΣ ΥΠΗΡΕΣΙΕΣ	Δ. Ε. Ευεργέτουλα				2251 0 93219		Συκούντα Ευεργέτο υλα, Τ.Κ. 811 01
ΑΠΟΚΕΝΤΡΩ ΜΕΝΕΣ ΥΠΗΡΕΣΙΕΣ	Δ. Ε. Λουτρόπολης Θερμής		Αντιδήμαρχ ος	Τσιβγούλης Χρήστος		ant.perivallontos@0761.s yzeffis.gov.gr	
ΑΠΟΚΕΝΤΡΩ ΜΕΝΕΣ ΥΠΗΡΕΣΙΕΣ	Δ. Ε. Λουτρόπολης Θερμής			Αντωνίου Στυλιανή	2251 3 52 600, 2251 3 52 601	de@0761.syzeffis.gov.gr	Λουτρόπ ολη Θερμής, Τ.Κ. 811 00
ΑΠΟΚΕΝΤΡΩ ΜΕΝΕΣ ΥΠΗΡΕΣΙΕΣ	Δ. Ε. Λουτρόπολης Θερμής			Χατζηγεωργί ο Κουζηνία	2251 3 52 610	k.chatzigeorgiou@0761.sy zeffis.gov.gr	Λουτρόπ ολη Θερμής, Τ.Κ. 811 00
ΑΠΟΚΕΝΤΡΩ ΜΕΝΕΣ ΥΠΗΡΕΣΙΕΣ	Δ. Ε. Λουτρόπολης Θερμής				2251 3 52 612		Λουτρόπ ολη Θερμής, Τ.Κ. 811 00
ΑΠΟΚΕΝΤΡΩ ΜΕΝΕΣ ΥΠΗΡΕΣΙΕΣ	Δ. Ε. Λουτρόπολης Θερμής				2251 3 52 614		Λουτρόπ ολη Θερμής, Τ.Κ. 811 00
ΑΠΟΚΕΝΤΡΩ ΜΕΝΕΣ ΥΠΗΡΕΣΙΕΣ	Δ. Ε. Πλωμαρίου		Αντιδήμαρχ ος	Μαλλιάρος Δημήτριος	694851 0652	jamesmalliaros7@gmail.c om	

					2252 3 50110		
ΑΠΟΚΕΝΤΡΩ ΜΕΝΕΣ ΥΠΗΡΕΣΙΕΣ	Δ. Ε. Πλωμαρίου			Μαμάκου Ζωγραφία	2252 3 50 101	grammateia@0851.syzefxis.gov.gr	Πλατεία Βενιαμίν Λεσβίου, Τ.Κ. 812 00
ΑΠΟΚΕΝΤΡΩ ΜΕΝΕΣ ΥΠΗΡΕΣΙΕΣ	Δ. Ε. Πλωμαρίου			Χατζηδημητρί ου Ευάγγελος	2252 3 50 121	e.chatzidimitriou@0851.syzefxis.gov.gr	Πλατεία Βενιαμίν Λεσβίου, Τ.Κ. 812 00

**ΜΕΛΗ ΤΟΠΙΚΟΥ ΕΠΙΧΕΙΡΗΣΙΑΚΟΥ ΣΥΝΤΟΝΙΣΤΙΚΟΥ ΟΡΓΑΝΟΥ ΠΟΛΙΤΙΚΗΣ ΠΡΟΣΤΑΣΙΑΣ
(Τ.Ε.Σ.Ο.Π.Π.) ΑΠΟ ΤΟΝ ΔΗΜΟ ΜΥΤΙΛΗΝΗΣ**

	ΟΝΟΜΑΤΕΠΩΝΥΜΟ	ΙΔΙΟΤΗΤΑ	ΤΗΛΕΦΩΝΟ ΕΠΙΚΟΙΝΩΝΙΑΣ
1	Χριστόφας Παναγιώτης	Δήμαρχος, Πρόεδρος Τ.Ε.Σ.Ο.Π.Π	6940446950
2	Καρασάββας Νικόλαος	Αρμόδιος Αντιδήμαρχος Διοικητικών Υπηρεσιών, Εξυπηρέτησης του Πολίτη και Πολιτικής Προστασίας/Δημοτικός Σύμβουλος Μυτιλήνης, ως αναπληρωτής του Προέδρου	2251350599
3	Κασσάνδρα Τσουπή	Αναπληρώτρια Προϊσταμένη του Αυτοτελούς Τμήματος Πολιτικής Προστασίας ως μέλος, μόνιμη υπάλληλος του Δήμου Μυτιλήνης, κλάδου Σ.Ε. Μηχανικών (ειδικότητας Τ.Ε Μηχανικών) με βαθμό Α, Γραμματέας	2251350540
4	Ζαχάρω Κλαδίτου	Υπάλληλος του κλάδου Π.Ε. Δασονόμων, εκπρόσωπος Δ/νσησ Δασών Μυτιλήνης, ως μέλος	2251350981
6	Γρηγόρης Πέτρου	Πύραρχος, Διοικητής της Διοίκησης Πυροσβεστικών Υπηρεσιών Νομού Λέσβου	2251356201
7	Λιακόπουλος Ευάγγελος	Γενικός Περιφερειακός Δ/ντης Βορ. Αιγαίου της Πυροσβεστικής Υπηρεσίας.	
8	Παπάζογλου Κωνσταντίνος	Βοηθός Διευθυντή Δ.Α. Λέσβου, Αστυνομικός Διευθυντής, ως μέλος, αναπληρούμενος από τον Ντούμα Κωνσταντίνο, Αστυνομικό Υποδιευθυντή του Επιτελείου Δ.Α. Λέσβου	2251058807

9	Γεώργιος Κουλίκας	Πλωτάρχης Λ.Σ. εκπρόσωπος του Κεντρικού Λιμεναρχείου Μυτιλήνης, ως μέλος, αναπληρούμενος από τον Γεώργιο Μπούρα, Πλωτάρχη Λ.Σ.	2251024115(ΕΣΩΤ 105)
10	Κουτσουραδής Ιωάννης	Συντ/ρχης, εκπρόσωπος της 98ης ΑΔΤΕ, ως μέλος	2251033211
11	Καμπούρης Γεώργιος	Διοικητής Νοσοκομείου Μυτιλήνης, ως μέλος	2251351355
12	Καυλακώνης Γεώργιος	Εκπρόσωπος ΕΚΑΒ Μυτιλήνης ως μέλος	2251041111
13	Μαλλιαρός Δημήτριος	Προϊστάμενος Δ/σης Πολιτικής Προστασίας της Περιφέρειας Βορείου Αιγαίου, ως μέλος	2251047450
14	Ρούσσας Κωσταντίνος	Ειδικός Σύμβουλος σε θέματα Πολιτικής Προστασίας	6983506403

**ΟΝΟΜΑΣΤΙΚΟΣ ΚΑΤΑΛΟΓΟΣ ΠΡΟΕΔΡΩΝ ΚΟΙΝΟΤΗΤΩΝ (ΑΝΩ ΤΩΝ 300 ΚΑΤΟΙΚΩΝ) ΤΟΥ
ΔΗΜΟΥ ΜΥΤΙΛΗΝΗΣ**

	Κοινότητα	Πρόεδρος Κοινότητας	Τηλέφωνο
1	Αγίας Μαρίνης	Ευστράτιος Μυρογιάννης	694 48 02 030
2	Αγιάσου	Κουτάλελλης Μιχαήλ	698 29 83 657
3	Αλυφαντών	Σπανός Ευστράτιος	697 33 37 639
4	Αμπελικού	Γεώργιος Κουρουλής	694 53 63 332
5	Αφάλωνα	Κουρουγένης Κωνσταντίνος	693 71 94 579
6	Ιππείου	Προκόπιος Καρτάλης	694 71 54 108
7	Κάτω Τρίτους	Θεόδωρος Πολυχρόνης	697 64 55 019
8	Κεραμείου	Ευστράτιος Χατζηκαμπάνης	697 09 91 744
9	Λουτρ. Θερμής	Σπύρου Αθανάσιος	697 00 23 990
10	Λουτρών	Βασίλειος Μαμώλης	694 58 94 360
11	Μεγαλοχωρίου	Δημήτριος Μουτζούρης	697 24 88 950
12	Μεσαγρού	Ιωάννης Παντελής	697 84 09 181
13	Μυστεγνών	Κουρτζή Χριστίνα	697 20 13 513
14	Μόριας	Μακρή Μαριάνθη	697 70 35 809
15	Μυτιλήνης	Ευσταθίου Εμμανουήλ	694 47 56 844
16	Νέων Κυδωνιών	Τριανταφύλλου Απόστολος	697 22 24 012
17	Παλαιοκήπου	Ευστράτιος Καραβασίλης	697 81 96 699
18	Παλαιοχωρίου	Σοφία (Έφη) Κακλαμάνου	698 15 22 878
19	Παμφίλων	Αντώνιος Αντωνέλλος	694 52 32 736
20	Παναγιούδας	Βιολατζής Ευάγγελλος	697 70 14 871
21	Παππάδου	Ευστράτιος Καμάτσος	697 49 07 549
22	Περάματος	Μαμλής Γαβριήλ	698 19 96 031

23	Πηγής	Βακάλη Μυρσίνη	694 15 08 450
24	Πλαγιάς	Χιώτης Ελευθέριος	694 77 11 009
25	Πλακάδου	Τσομπανέλλης Ερμόλαος	697 99 84 170
26	Πλωμαρίου	Σκορδά Ζωή	69 42 409 727
27	Πύργων Θερμής	Σαρικέλλης Φώτιος	694 67 99 458
28	Σκοπέλου	Μύστακας Παναγιώτης	697 77 57 343
29	Ταξιάρχων	Ιωάννης Μαλακός	697 04 74 121

ΟΝΟΜΑΣΤΙΚΟΣ ΚΑΤΑΛΟΓΟΣ ΠΡΟΕΔΡΩΝ ΚΟΙΝΟΤΗΤΩΝ (ΚΑΤΩ ΤΩΝ 300 ΚΑΤΟΙΚΩΝ) ΤΟΥ ΔΗΜΟΥ ΜΥΤΙΛΗΝΗΣ

	Κοινότητα	Πρόεδρος Κοινότητας	Τηλέφωνο
1	Ακρασίου	Περσεφώνη Καρπέλη	697 42 03 483
2	Ασωμάτου	Μολυβιάτη Αφροδίτη	22520 22604
3	Κώμης	Ορφανέλλης Στυλιανός	698 79 24 294
4	Λάμπου Μύλων	Αναστασία Παλιβάνη	697 27 02 210
5	Μυχούς	Δάλλος Τριαντάφυλλος	693 24 00 218
6	Νεοχωρίου	Κωνσταντίνος Αθανασέλης	697 23 18 805
7	Συκούντας	Βασίλειος Χαλβατζής	697 08 04 723
8	Τρύγωνα	Βουνάτσος Εμμανουήλ	694 81 76 621

ΚΑΤΑΛΟΓΟΣ ΣΧΟΛΙΚΩΝ ΜΟΝΑΔΩΝ ΔΗΜΟΥ ΜΥΤΙΛΗΝΗΣ

ΔΗΜΟΤΙΚΗ ΕΝΟΤΗΤΑ ΜΥΤΙΛΗΝΗΣ		
ΝΗΠΙΑΓΩΓΕΙΑ		
Ειδικό Νηπιαγωγείο Μυτιλήνης	Γ. Μούρα 10	2251043593
1 ^ο Νηπιαγωγείο Μυτιλήνης	Αεροπόρου Γιαναρέλλη 49	2251026365
2 ^ο Νηπιαγωγείο Μυτιλήνης	Παρ. Καμάρες 89	2251048010
3 ^ο Νηπιαγωγείο Μυτιλήνης	Κρήνης 8	2251026864
4 ^ο Νηπιαγωγείο Μυτιλήνης	Ελευθερίου Βενιζέλου 22	2251026893
5 ^ο Νηπιαγωγείο Μυτιλήνης	Ν. Μέγκουλα 9	2251025068
6 ^ο Νηπιαγωγείο Μυτιλήνης	Ασκληπίου και Οικονόμου Τάξη	2251023285
7 ^ο Νηπιαγωγείο Μυτιλήνης	Γρ. Παπαμιχαήλ 11	2251028652
8 ^ο Νηπιαγωγείο Μυτιλήνης	Χουτζαίου Σίμου 18	2251020805
9 ^ο Νηπιαγωγείο Μυτιλήνης	Τέρμα Υακίνθου	2251023249
10 ^ο Νηπιαγωγείο Μυτιλήνης	Γ. Μούρα 10	2251043143
11 ^ο Νηπιαγωγείο Μυτιλήνης	Ασκληπίου 31	2251042771
12 ^ο Νηπιαγωγείο Μυτιλήνης	Αλυφαντά	2251020243
13 ^ο Νηπιαγωγείο Μυτιλήνης	Γυμνασιάρχου Δαυίδ 15	2251044033
14 ^ο Νηπιαγωγείο Μυτιλήνης	Μικράς Ασίας 2	2251047687
Νηπιαγωγείο Χαλίκων Μυτιλήνης		2251037921

Νηπιαγωγείο Βαρειάς		2251047500
Νηπιαγωγείο Αγίας Μαρίνας		2251061261
Νηπιαγωγείο Ταξιαρχών		2251061957
Νηπιαγωγείο Αφάλωνα		2251030805
Νηπιαγωγείο Παμφίλων		2251032057
Νηπιαγωγείο Παναγιούδας		2251032288
Νηπιαγωγείο Μόριας		2251031431
Νηπιαγωγείο Λουτρών		2251091578
Ιδιωτικό Νηπιαγωγείο Πλάτωνος-Νηπιαγωγείο «Ο Παραμυθένιος Κήπος»		2251046222
Ιδιωτικό Νηπιαγωγείο Π. Κουφέλου Ε.Ε.		2251043074
ΔΗΜΟΤΙΚΑ		
Ειδικό Δημοτικό Σχολείο	Γ. Μούρα 10	2251023171
1 ^ο Δημοτικό Σχολείο	Αγ. Θεράποντος 5	2251022726
2 ^ο Δημοτικό Σχολείο	Καμάρες	2251022721
3 ^ο Δημοτικό Σχολείο	Γ. Μούρα 10	2251046994
4 ^ο Δημοτικό Σχολείο	Πιττακού 40	2251028381
5 ^ο Δημοτικό Σχολείο	Αδραμυτίου 19	2251022625
6 ^ο Δημοτικό Σχολείο	Ελ. Βενιζέλου 22	2251028149
7 ^ο Δημοτικό Σχολείο	Θ. Χατζημιχαήλ 2	2251022538
8 ^ο Δημοτικό Σχολείο	Γερμανού Καραβαγγέλη 54	2251022001
9 ^ο Δημοτικό Σχολείο	Τέρμα Υακίνθου	2251021977
10 ^ο Δημοτικό Σχολείο	Σίμου Χουτζαίου 18	2251024067
11 ^ο Δημοτικό Σχολείο	Τέρμα Υακίνθου	2251024854
15 ^ο Δημοτικό Σχολείο	Θεοφ. Χατζημιχαήλ 2	2251023171
Δημοτικό Σχολείο Ταξιαρχών		2251061414
Δημοτικό Σχολείο Χαλίκων		2251024659
Δημοτικό Σχολείο Βαρειάς		2251025334
Δημοτικό Σχολείο Παναγιούδας		2251031294
Δημοτικό Σχολείο Παμφίλων Λέσβου «Βοστάνειο»		2251031388
Δημοτικό Σχολείο Μόριας		2251031464
Δημοτικό Σχολείο Λουτρών – Π. Σαμαράς		2251091351

ΓΥΜΝΑΣΙΑ		
1 ^ο Πρότυπο Γυμνάσιο	Δημοτικός Κήπος	2251022502
2 ^ο Γυμνάσιο	Πιττακού 44	2251022338
3 ^ο Γυμνάσιο	Στρατή Μυριβήλη 106	2251022338
4 ^ο Γυμνάσιο	Σίμου Χουτζαίου 18	2251023484
5 ^ο Γυμνάσιο	Στ. Παρασκευαΐδη	2251041455
6 ^ο Γυμνάσιο	Δικελή 6	2251043700
Μουσικό Σχολείο		
Εσπερινό Γυμνάσιο	Δημοτικός Κήπος	2251047524
Γυμνάσιο Μόριας		2251031779
Γυμνάσιο Παμφίλων		2251031257
ΕΝΕΕΓΥΛ Ενιαίο Ειδικό Επαγγελματικό Γυμνάσιο-Λύκειο Ν. Λέσβου		2251055224
ΛΥΚΕΙΑ		
Πρότυπο ΓΕΛ	Δημοτικός Κήπος	2251028704
2 ^ο ΓΕΛ	Δημοτικός Κήπος	2251022000
3 ^ο ΓΕΛ	Στρατή Μυριβήλη 106	2251028124
4 ^ο ΓΕΛ	Στρατή Μυριβήλη 106	2251028189
5 ^ο ΓΕΛ	Γ. Μούρα 10	2251027727
1 ^ο ΕΠΑΛ	Στρατή Μυριβήλη 108	2251025982
2 ^ο ΕΠΑΛ	Στρατή Μυριβήλη 108	2251022455
Εσπερινό ΕΠΑΛ	Δημοτικός Κήπος	2251047721
Λύκειο Παμφίλων		2251031009
1 ^ο ΕΚ (Εργαστηριακό Κέντρο Μυτιλήνης)	Στρατή Μυριβήλη 108	22510-26906
Ε.Ε.Ε.ΕΚ. Εργαστήρια Ειδικής Επαγγελματικής Εκπαίδευσης και Κατάρτισης	Στρατή Μυριβήλη 106	22510-46766
ΔΗΜΟΤΙΚΗ ΕΝΟΤΗΤΑ ΛΟΥΤΡΟΠΟΛΕΩΣ ΘΕΡΜΗΣ		
ΝΗΠΙΑΓΩΓΕΙΑ		
Νηπιαγωγείο Λουτροπόλεως Θερμής		2251071454
Νηπιαγωγείο Νέων Κυδωνιών		2251094556
Νηπιαγωγείο Πηγής		2251047208
Νηπιαγωγείο Μιστεγνών		2251094444
ΔΗΜΟΤΙΚΑ		

Δημοτικό Σχολείο Λουτρόπολης Θερμής		2251071055
Δημοτικό Σχολείο Πηγής		2251071743
Δημοτικό Σχολείο Νέων Κυδωνιών		2251094088
Δημοτικό Σχολείο Μιστεγνών		2251094206
ΓΥΜΝΑΣΙΑ		
Γυμνάσιο Θερμής	Πύργοι Θερμής	2251071301
ΔΗΜΟΤΙΚΗ ΕΝΟΤΗΤΑ ΕΥΕΡΓΕΤΟΥΛΑ		
ΝΗΠΙΑΓΩΓΕΙΑ		
Νηπιαγωγείο Κεραμείων		2251093009
Νηπιαγωγείο Κάτω Τρίτους		2251096135
Νηπιαγωγείο Ιππείου		2251096138
ΔΗΜΟΤΙΚΑ		
Δημοτικό Σχολείο Κεραμείων		2251093475
Δημοτικό Σχολείο Κάτω Τρίτους		2251093473
Δημοτικό Σχολείο Ιππείου		2251093474
ΓΥΜΝΑΣΙΑ		
Γυμνάσιο Ιππείου		2251093244
ΛΥΚΕΙΑ		
ΓΕΛ Ιππείου		2251096173
ΔΗΜΟΤΙΚΗ ΕΝΟΤΗΤΑ ΠΛΩΜΑΡΙΟΥ		
ΝΗΠΙΑΓΩΓΕΙΑ		
1 ^ο Νηπιαγωγείο Πλωμαρίου		2252033291
2 ^ο Νηπιαγωγείο Πλωμαρίου		2252031552
Νηπιαγωγείο Μεγαλοχωρίου		2252092422
Νηπιαγωγείο Τρύγωνα		2252033244
ΔΗΜΟΤΙΚΑ		
1 ^ο Δημοτικό Πλωμαρίου		2252032774
3 ^ο Δημοτικό Πλωμαρίου		2252032273
Δημοτικό Σχολείο Μεγαλοχωρίου		2252092390
Δημοτικό Σχολείο Πλαγιάς		2252032024
ΓΥΜΝΑΣΙΑ		
Γυμνάσιο Πλωμαρίου		2252032253
ΛΥΚΕΙΑ		
ΓΕΛ Πλωμαρίου		2252032847
ΕΠΑΛ Πλωμαρίου		2252032284

ΔΗΜΟΤΙΚΗ ΕΝΟΤΗΤΑ ΓΕΡΑΣ		
ΝΗΠΙΑΓΩΓΕΙΑ		
Νηπιαγωγείο Μεσαγρού		2251082241
Νηπιαγωγείο Σκοπέλου		2251082960
Νηπιαγωγείο Παπάδου		2251084472
Νηπιαγωγείο Παλαιόκηπου		2251082546
Νηπιαγωγείο Περάματος		2251052169
ΔΗΜΟΤΙΚΑ		
Δημοτικό Σχολείο Παπάδου		2251082242
Δημοτικό Σχολείο Παλαιόκηπου		2251082358
Δημοτικό Σχολείο Περάματος		2251051200
Δημοτικό Σχολείο Σκοπέλου		2251082426
ΓΥΜΝΑΣΙΑ		
Γυμνάσιο Γέρας	Παπάδος	2251082235
ΛΥΚΕΙΑ		
ΓΕΛ Γέρας	Παπάδος	2251082201
ΕΠΑΛ Γέρας	Παπάδος	2251084323
ΔΗΜΟΤΙΚΗ ΕΝΟΤΗΤΑ ΑΓΙΑΣΟΥ		
ΝΗΠΙΑΓΩΓΕΙΑ		
Νηπιαγωγείο Αγιάσου		2252023350
ΔΗΜΟΤΙΚΑ		
Δημοτικό Σχολείο Αγιάσου		2252022243
ΓΥΜΝΑΣΙΑ		
Γυμνάσιο Αγιάσου		2252022576
ΛΥΚΕΙΑ		
ΓΕΛ Αγιάσου		2252022271

ΠΑΡΑΡΤΗΜΑ ΙΕ**ΠΑΡΑΡΤΗΜΑ ΙΓ – ΠΙΝΑΚΑΣ ΑΠΟΔΕΚΤΩΝ**

Το παρόν προσαρτάται στο ΣΧΕΔΙΟ ΑΝΤΙΜΕΤΩΠΙΣΗΣ ΕΚΤΑΚΤΩΝ ΑΝΑΓΚΩΝ ΚΑΙ ΑΜΕΣΗΣ/ΒΡΑΧΕΙΑΣ ΔΙΑΧΕΙΡΙΣΗΣ ΣΥΝΕΠΕΙΩΝ ΑΠΟ ΤΗΝ ΕΚΔΗΛΩΣΗ ΠΛΗΜΜΥΡΙΚΩΝ ΦΑΙΝΟΜΕΝΩΝ ΤΟΥ ΔΗΜΟΥ ΜΥΤΙΛΗΝΗΣ και αποτελεί αναπόσπαστο τμήμα του.

ΑΠΟΔΕΚΤΕΣ ΓΙΑ ΕΝΕΡΓΕΙΑ

- Γραφείο Δημάρχου Μυτιλήνης
- Γραφείο Αντιδημάρχου Πολιτικής Προστασίας
- Διεύθυνση Τεχνικών Υπηρεσιών
- Διεύθυνση Καθαριότητας και Ανακύκλωσης
- Διεύθυνση Πρασίνου
- Διεύθυνση Πολεοδομίας
- Διεύθυνση Επιχειρησιακού Σχεδιασμού
- Διεύθυνση Οικονομικών Υπηρεσιών
- Διεύθυνση Κοινωνικής Πολιτικής & Πρόνοιας
- Δημοτική Επιχείρηση Ύδρευσης Αποχέτευσης Λέσβου (ΔΕΥΑΛ)
- Πρόεδροι Τοπικών Κοινοτήτων Δήμου Μυτιλήνης

ΠΡΟΣ ΚΟΙΝΟΠΟΙΗΣΗ

- Πυροσβεστική Υπηρεσία Μυτιλήνης
- Γενική Αστυνομική Διεύθυνση Βορείου Αιγαίου

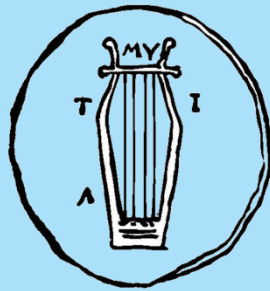

ΔΗΜΟΣ ΜΥΤΙΛΗΝΗΣ



Γενική Γραμματεία
Πολιτικής Προστασίας

www.civilprotection.gr

