

ΔΗΜΟΣ ΜΥΤΙΛΗΝΗΣ

ΣΧΕΔΙΟ ΑΝΤΙΜΕΤΩΠΙΣΗΣ ΕΚΤΑΚΤΩΝ  
ΑΝΑΓΚΩΝ  
ΕΞ ΑΙΤΙΑΣ ΔΑΣΙΚΩΝ ΠΥΡΚΑΓΙΩΝ  
ΜΕ ΤΗΝ ΚΩΔΙΚΗ ΟΝΟΜΑΣΙΑ

«ΙΟΛΑΟΣ»  
ΤΟΥ ΔΗΜΟΥ  
ΜΥΤΙΛΗΝΗΣ

ΕΔΡΑ ΜΥΤΙΛΗΝΗ



ΓΕΝΙΚΗ ΓΡΑΜΜΑΤΕΙΑ  
ΠΟΛΙΤΙΚΗΣ ΠΡΟΣΤΑΣΙΑΣ

Με το Σχέδιο Αντιμετώπισης Εκτάκτων Αναγκών εξαιτίας Δασικών Πυρκαγιών του Δήμου Μυτιλήνης, επιδιώκεται η άμεση και συντονισμένη απόκριση των εμπλεκόμενων Φορέων σε Τοπικό επίπεδο για την υποστήριξη του έργου του Πυροσβεστικού Σώματος στην καταστολή των δασικών πυρκαγιών και για την αποτελεσματική αντιμετώπιση εκτάκτων αναγκών λόγω δασικών πυρκαγιών και την άμεση διαχείριση των συνεπειών τους.

Στο πλαίσιο αυτό, το παρόν σχέδιο δημιουργήθηκε σύμφωνα με την 5<sup>η</sup> έκδοση του «Γενικού Σχεδίου Αντιμετώπισης Εκτάκτων Αναγκών εξαιτίας Δασικών Πυρκαγιών» με την κωδική ονομασία «**ΙΟΛΑΟΣ II**».

Ο Ιόλαος ήταν γιος του ετεροθαλούς αδελφού του Ηρακλή, βοηθός και συμπαραστάτης του τελευταίου τον οποίο υποστήριζε στην επιτέλεση των άθλων του.

### **Έγκριση και έναρξη ισχύος του παρόντος Σχεδίου**

Η ισχύς του παρόντος Σχεδίου Αντιμετώπισης Εκτάκτων Αναγκών Εξ Αιτίας Δασικών Πυρκαγιών του Δήμου Μυτιλήνης αρχίζει από την ημερομηνία έγκρισης από το Δημοτικό Συμβούλιο. Με την έκδοση του παρόντος παλαιότερα σχέδια παύουν να ισχύουν.

**ΕΓΚΡΙΝΕΤΑΙ**

...../...../2024

**Για το Δημοτικό Συμβούλιο Δήμου Μυτιλήνης**

**Ο ΔΗΜΑΡΧΟΣ**

**ΠΑΝΑΓΙΩΤΗΣ ΧΡΙΣΤΟΦΑΣ**

**ΠΙΝΑΚΑΣ ΠΕΡΙΕΧΟΜΕΝΩΝ**

<b>ΕΓΚΡΙΣΗ ΚΑΙ ΕΝΑΡΞΗ ΙΣΧΥΟΣ ΤΟΥ ΠΑΡΟΝΤΟΣ ΣΧΕΔΙΟΥ .....</b>	<b>2</b>
<b>ΠΡΟΛΟΓΟΣ.....</b>	<b>8</b>
<b>ΓΕΝΙΚΑ ΣΤΟΙΧΕΙΑ ΤΟΥ ΔΗΜΟΥ ΜΥΤΙΛΗΝΗΣ.....</b>	<b>22</b>
<b>ΦΥΣΙΚΟΙ ΠΟΡΟΙ ΚΑΙ ΧΛΩΡΙΔΑ ΤΟΥ ΔΗΜΟΥ ΜΥΤΙΛΗΝΗΣ .....</b>	<b>24</b>
<b>ΜΕΡΟΣ Ι. ΕΙΣΑΓΩΓΗ.....</b>	<b>32</b>
1.1 ΙΣΤΟΡΙΚΟ ΣΥΝΤΑΞΗΣ ΠΡΟΗΓΟΥΜΕΝΩΝ ΕΚΔΟΣΕΩΝ.....	32
1.2 ΧΑΡΑΚΤΗΡΙΣΜΟΣ ΒΑΘΜΟΥ ΑΣΦΑΛΕΙΑΣ .....	33
1.3 ΠΙΝΑΚΑΣ ΔΙΑΝΟΜΗΣ .....	33
1.4 ΕΝΑΡΞΗ ΙΣΧΥΟΣ ΚΑΙ ΕΞΟΥΣΙΟΔΟΤΗΣΗ ΕΦΑΡΜΟΓΗΣ ΤΟΥ ΣΧΕΔΙΟΥ .....	33
1.5 ΟΔΗΓΙΕΣ ΓΙΑ ΤΗΝ ΕΝΕΡΓΟΠΟΙΗΣΗ ΚΑΙ ΕΦΑΡΜΟΓΗ ΤΟΥ ΣΧΕΔΙΟΥ .....	33
<b>ΜΕΡΟΣ ΙΙ. ΣΚΟΠΟΣ / ΣΤΟΧΟΙ / ΑΝΑΛΥΣΗ ΚΙΝΔΥΝΟΥ / ΙΔΕΑ ΕΠΙΧΕΙΡΗΣΕΩΝ.....</b>	<b>35</b>
2.1 ΣΚΟΠΟΣ .....	35
2.2 ΑΝΤΙΚΕΙΜΕΝΙΚΟΙ ΣΤΟΧΟΙ.....	35
2.3 ΑΝΑΛΥΣΗ ΚΙΝΔΥΝΟΥ – ΚΑΤΑΣΤΑΣΗ – ΠΑΡΑΔΟΧΕΣ – ΠΡΟΫΠΟΘΕΣΕΙΣ – ΠΑΡΑΜΕΤΡΟΙ ΣΧΕΔΙΑΣΜΟΥ.....	35
2.3.1 ΑΝΑΛΥΣΗ ΚΙΝΔΥΝΟΥ .....	35
2.3.2 ΗΜΕΡΗΣΙΟΣ ΧΑΡΤΗΣ ΠΡΟΒΛΕΨΗΣ ΚΙΝΔΥΝΟΥ ΠΥΡΚΑΓΙΑΣ.....	38
2.3.3 ΚΑΤΑΣΤΑΣΗ – ΠΑΡΑΔΟΧΕΣ – ΠΡΟΫΠΟΘΕΣΕΙΣ – ΠΑΡΑΜΕΤΡΟΙ ΣΧΕΔΙΑΣΜΟΥ.....	38
2.4 ΙΔΕΑ ΕΠΙΧΕΙΡΗΣΕΩΝ .....	40
<b>ΜΕΡΟΣ ΙΙΙ. ΡΟΛΟΙ, ΑΡΜΟΔΙΟΤΗΤΕΣ ΚΑΙ ΚΥΡΙΕΣ ΔΡΑΣΕΙΣ ΤΟΥ ΔΗΜΟΥ ΜΥΤΙΛΗΝΗΣ, ΓΙΑ ΤΗΝ ΑΝΤΙΜΕΤΩΠΙΣΗ ΚΙΝΔΥΝΩΝ ΕΞ ΑΙΤΙΑΣ ΔΑΣΙΚΩΝ ΠΥΡΚΑΓΙΩΝ.....</b>	<b>41</b>
3.1 ΠΡΟΠΑΡΑΣΚΕΥΑΣΤΙΚΕΣ ΔΡΑΣΕΙΣ ΤΟΥ ΔΗΜΟΥ ΜΥΤΙΛΗΝΗΣ .....	41
3.2 ΠΡΟΠΑΡΑΣΚΕΥΑΣΤΙΚΗ ΣΥΓΚΛΗΣΗ ΤΟΠΙΚΟΥ ΕΠΙΧΕΙΡΗΣΙΑΚΟΥ ΣΥΝΤΟΝΙΣΤΙΚΟΥ ΟΡΓΑΝΟΥ (Τ.Ε.Σ.Ο.Π.Π.) ΓΙΑ ΤΗΝ ΕΤΟΙΜΟΤΗΤΑ ΑΝΤΙΜΕΤΩΠΙΣΗΣ ΚΙΝΔΥΝΩΝ ΑΠΟ ΤΗΝ ΕΚΔΗΛΩΣΗ ΔΑΣΙΚΩΝ ΠΥΡΚΑΓΙΩΝ .....	44
3.3 ΔΡΑΣΕΙΣ ΑΥΞΗΜΕΝΗΣ ΕΤΟΙΜΟΤΗΤΑΣ ΤΟΥ ΔΗΜΟΥ ΜΥΤΙΛΗΝΗΣ ΓΙΑ ΤΙΣ ΠΕΡΙΟΧΕΣ ΠΟΥ ΤΟ ΕΠΟΜΕΝΟ 24ΩΡΟ ΕΙΝΑΙ ΜΕΓΑΛΗ Η ΕΠΙΚΙΝΔΥΝΟΤΗΤΑ ΕΚΔΗΛΩΣΗΣ ΚΑΙ ΕΞΑΠΛΩΣΗΣ ΔΑΣΙΚΩΝ ΠΥΡΚΑΓΙΩΝ .....	46
3.4 ΔΡΑΣΕΙΣ ΤΟΥ ΔΗΜΟΥ ΜΥΤΙΛΗΝΗΣ ΣΤΗΝ ΑΝΤΙΜΕΤΩΠΙΣΗ ΚΙΝΔΥΝΩΝ ΛΟΓΩ ΔΑΣΙΚΩΝ ΠΥΡΚΑΓΙΩΝ ΜΕΤΑ ΤΗΝ ΕΚΔΗΛΩΣΗ ΤΟΥΣ.....	47
3.5 ΔΡΑΣΕΙΣ ΤΟΥ ΔΗΜΟΥ ΜΥΤΙΛΗΝΗΣ ΓΙΑ ΤΗΝ ΑΜΕΣΗ/ΒΡΑΧΕΙΑ ΔΙΑΧΕΙΡΙΣΗ ΣΥΝΕΠΕΙΩΝ.....	49
3.6 ΣΥΓΚΛΗΣΗ ΤΟΠΙΚΟΥ ΕΠΙΧΕΙΡΗΣΙΑΚΟΥ ΣΥΝΤΟΝΙΣΤΙΚΟΥ ΟΡΓΑΝΟΥ ΠΟΛΙΤΙΚΗΣ ΠΡΟΣΤΑΣΙΑΣ (Τ.Ε.Σ.Ο.Π.Π.) ΔΗΜΟΥ ΜΥΤΙΛΗΝΗΣ .....	50
<b>ΜΕΡΟΣ ΙV. ΕΠΙΚΟΙΝΩΝΙΕΣ ΚΑΙ ΡΟΗ ΠΛΗΡΟΦΟΡΙΩΝ.....</b>	<b>51</b>
4.1 ΜΕΣΑ ΕΠΙΚΟΙΝΩΝΙΑΣ.....	51
4.2 ΡΟΗ ΠΛΗΡΟΦΟΡΙΩΝ .....	51
4.2.1 ΚΑΘΗΜΕΡΙΝΗ ΑΠΟΣΤΟΛΗ ΧΑΡΤΗ ΠΡΟΒΛΕΨΗΣ ΚΙΝΔΥΝΟΥ ΠΥΡΚΑΓΙΑΣ & ΑΠΟΣΤΟΛΗ ΠΡΟΕΙΔΟΠΟΙΗΤΙΚΟΥ ΣΗΜΑΤΟΣ ΑΠΟ ΤΟ Ε.Σ.Κ.Ε.Δ.Ι.Κ.....	51
4.2.2 ΑΡΧΙΚΗ ΕΙΔΟΠΟΙΗΣΗ - ΑΝΑΓΓΕΛΙΑ .....	52
4.2.3.ΡΟΗ ΠΛΗΡΟΦΟΡΙΩΝ ΓΙΑ ΤΗΝ ΥΠΟΣΤΗΡΙΞΗ ΤΟΥ ΕΡΓΟΥ ΤΗΣ ΚΑΤΑΣΤΟΛΗΣ ΤΩΝ ΔΑΣΙΚΩΝ ΠΥΡΚΑΓΙΩΝ .....	53
<b>ΜΕΡΟΣ V. ΣΥΣΤΗΜΑ ΚΙΝΗΤΟΠΟΙΗΣΗΣ ΠΟΛΙΤΙΚΗΣ ΠΡΟΣΤΑΣΙΑΣ - ΣΥΝΤΟΝΙΣΤΙΚΕΣ ΟΔΗΓΙΕΣ ΥΛΟΠΟΙΗΣΗΣ ΔΡΑΣΕΩΝ ΠΟΛΙΤΙΚΗΣ ΠΡΟΣΤΑΣΙΑΣ .....</b>	<b>56</b>
5.1 ΔΙΟΙΚΗΣΗ, ΕΛΕΓΧΟΣ & ΣΥΝΤΟΝΙΣΜΟΣ ΕΠΙΧΕΙΡΗΣΕΩΝ .....	56
5.2 ΣΤΑΔΙΑ ΕΠΙΧΕΙΡΗΣΕΩΝ .....	57
5.3 ΑΡΧΙΚΗ ΕΙΔΟΠΟΙΗΣΗ - ΑΝΑΓΓΕΛΙΑ .....	59
5.4 ΕΠΙΚΟΙΝΩΝΙΕΣ .....	61
5.5 ΚΙΝΗΤΟΠΟΙΗΣΗ .....	61
5.5.1 ΚΙΝΗΤΟΠΟΙΗΣΗ ΣΕ ΤΟΠΙΚΟ ΕΠΙΠΕΔΟ .....	63
5.5.2 ΚΙΝΗΤΟΠΟΙΗΣΗ ΣΕ ΚΕΝΤΡΙΚΟ ΕΠΙΠΕΔΟ.....	67
5.6 ΕΠΙΧΕΙΡΗΣΕΙΣ ΕΡΕΥΝΑΣ, ΔΙΑΣΩΣΗΣ.....	69



5.7 ΕΛΕΓΧΟΣ ΚΑΙ ΚΑΤΑΣΤΟΛΗ ΕΠΑΓΟΜΕΝΩΝ ΦΑΙΝΟΜΕΝΩΝ .....	70
5.8 ΑΜΕΣΗ ΠΑΡΟΧΗ ΒΟΗΘΕΙΑΣ ΚΑΙ ΥΠΟΣΤΗΡΙΞΗ ΤΩΝ ΠΛΗΓΕΝΤΩΝ.....	71
5.9 ΛΗΨΗ ΜΕΤΡΩΝ ΔΙΑΣΦΑΛΙΣΗΣ ΤΗΣ ΔΗΜΟΣΙΑΣ ΥΓΕΙΑΣ ΣΕ ΠΕΡΙΠΤΩΣΕΙΣ ΔΑΣΙΚΩΝ ΠΥΡΚΑΓΙΩΝ .....	71
5.10 ΑΠΟΚΛΙΜΑΚΩΣΗ.....	72
5.11 ΕΝΗΜΕΡΩΣΗ ΚΟΙΝΟΥ ΣΧΕΤΙΚΑ ΜΕ ΘΕΜΑΤΑ ΠΟΥ ΑΦΟΡΟΥΝ ΤΟΝ ΕΛΕΓΧΟ ΚΑΙ ΤΗΝ ΚΑΤΑΣΤΟΛΗ ΤΩΝ ΔΑΣΙΚΩΝ ΠΥΡΚΑΓΙΩΝ, ΕΠΙΧΕΙΡΗΣΕΩΝ ΕΡΕΥΝΑΣ ΚΑΙ ΔΙΑΣΩΣΗΣ.....	72
5.12 ΕΝΗΜΕΡΩΣΗ ΚΟΙΝΟΥ ΓΙΑ ΔΡΑΣΕΙΣ ΠΟΥ ΔΡΟΜΟΛΟΓΟΥΝΤΑΙ ΓΙΑ ΤΗΝ ΑΝΤΙΜΕΤΩΠΙΣΗ ΕΚΤΑΚΤΩΝ ΑΝΑΓΚΩΝ ΚΑΙ ΤΗΝ ΑΜΕΣΗ/ΒΡΑΧΕΙΑ ΔΙΑΧΕΙΡΙΣΗ ΤΩΝ ΣΥΝΕΠΕΙΩΝ ΛΟΓΩ ΔΑΣΙΚΩΝ ΠΥΡΚΑΓΙΩΝ.....	72
5.13 ΕΝΕΡΓΟΠΟΙΗΣΗ ΤΟΥ ΕΙΔΙΚΟΥ ΣΧΕΔΙΟΥ ΔΙΑΧΕΙΡΙΣΗΣ ΑΝΘΡΩΠΙΝΩΝ ΑΠΩΛΕΙΩΝ (ΣΔΑΑ) .....	73
<b>ΜΕΡΟΣ VI. ΟΡΓΑΝΩΜΕΝΗ ΠΡΟΛΗΠΤΙΚΗ ΑΠΟΜΑΚΡΥΝΣΗ ΠΟΛΙΤΩΝ ΛΟΓΩ ΔΑΣΙΚΩΝ ΠΥΡΚΑΓΙΩΝ .....</b>	<b>75</b>
6.1. ΕΙΣΗΓΗΣΗ ΓΙΑ ΤΗΝ ΟΡΓΑΝΩΜΕΝΗ ΠΡΟΛΗΠΤΙΚΗ ΑΠΟΜΑΚΡΥΝΣΗ ΠΟΛΙΤΩΝ ΛΟΓΩ ΔΑΣΙΚΩΝ ΠΥΡΚΑΓΙΩΝ.....	77
6.1.2. ΛΗΨΗ ΑΠΟΦΑΣΗΣ ΓΙΑ ΤΗΝ ΟΡΓΑΝΩΜΕΝΗ ΠΡΟΛΗΠΤΙΚΗ ΑΠΟΜΑΚΡΥΝΣΗ ΠΟΛΙΤΩΝ .....	78
6.1.3. ΚΑΤΕΥΘΥΝΤΗΡΙΕΣ ΟΔΗΓΙΕΣ ΓΙΑ ΤΗ ΛΗΨΗ ΤΗΣ ΑΠΟΦΑΣΗΣ ΓΙΑ ΤΗΝ ΜΕΡΙΚΗ ΟΡΓΑΝΩΜΕΝΗ ΠΡΟΛΗΠΤΙΚΗ ΑΠΟΜΑΚΡΥΝΣΗ ΠΟΛΙΤΩΝ ΛΟΓΩ ΔΑΣΙΚΩΝ ΠΥΡΚΑΓΙΩΝ ΑΠΟ ΤΟΝ ΔΗΜΑΡΧΟ ΜΥΤΙΛΗΝΗΣ .....	79
6.1.4. ΚΑΤΕΥΘΥΝΤΗΡΙΕΣ ΟΔΗΓΙΕΣ ΓΙΑ ΤΗ ΛΗΨΗ ΤΗΣ ΑΠΟΦΑΣΗΣ ΓΙΑ ΤΗΝ ΟΛΙΚΗ ΟΡΓΑΝΩΜΕΝΗ ΠΡΟΛΗΠΤΙΚΗ ΑΠΟΜΑΚΡΥΝΣΗ ΠΟΛΙΤΩΝ ΛΟΓΩ ΔΑΣΙΚΩΝ ΠΥΡΚΑΓΙΩΝ ΑΠΟ ΤΟΝ ΚΑΤΑ ΤΟΠΟ ΑΡΜΟΔΙΟ ΔΗΜΑΡΧΟ .....	84
6.1.5. ΣΧΕΔΙΟ ΔΡΑΣΗΣ ΓΙΑ ΤΗΝ ΥΛΟΠΟΙΗΣΗ ΤΗΣ ΟΛΙΚΗΣ ΟΡΓΑΝΩΜΕΝΗΣ ΠΡΟΛΗΠΤΙΚΗΣ ΑΠΟΜΑΚΡΥΝΣΗΣ ΠΟΛΙΤΩΝ .....	89
6.1.6. ΕΝΑΛΛΑΚΤΙΚΑ ΜΕΤΡΑ ΣΕ ΠΕΡΙΠΤΩΣΗ ΑΔΥΝΑΜΙΑΣ ΕΓΚΑΙΡΗΣ ΟΡΓΑΝΩΣΗΣ .....	91
6.1.7. ΚΑΤΕΥΘΥΝΤΗΡΙΕΣ ΟΔΗΓΙΕΣ ΓΙΑ ΤΗ ΛΗΨΗ ΤΗΣ ΑΠΟΦΑΣΗΣ ΓΙΑ ΤΗΝ ΟΡΓΑΝΩΜΕΝΗ ΠΡΟΛΗΠΤΙΚΗ ΑΠΟΜΑΚΡΥΝΣΗ ΠΟΛΙΤΩΝ ΛΟΓΩ ΔΑΣΙΚΩΝ ΠΥΡΚΑΓΙΩΝ, ΟΤΑΝ Η ΕΞΕΛΙΣΣΟΜΕΝΗ Η ΕΠΙΚΕΙΜΕΝΗ ΚΑΤΑΣΤΡΟΦΗ ΜΠΟΡΕΙ ΝΑ ΕΠΗΡΕΑΣΕΙ ΠΑΝΩ ΑΠΟ ΕΝΑΝ (1) ΔΗΜΟ .....	94
6.1.8 ΕΙΔΙΚΟΤΕΡΕΣ ΔΡΑΣΕΙΣ ΠΡΟΛΗΠΤΙΚΗΣ ΟΡΓΑΝΩΜΕΝΗΣ ΑΠΟΜΑΚΡΥΝΣΗΣ ΠΟΛΙΤΩΝ .....	97
6.1.10 ΕΙΔΙΚΑ ΣΧΕΔΙΑ ΓΙΑ ΤΗΝ ΠΡΟΛΗΠΤΙΚΗ ΟΡΓΑΝΩΜΕΝΗ ΑΠΟΜΑΚΡΥΝΣΗ ΤΩΝ ΠΟΛΙΤΩΝ.....	102
<b>ΜΕΡΟΣ VIII. ΥΠΟΣΤΗΡΙΞΗ &amp; ΕΞΕΛΙΞΗ ΣΧΕΔΙΟΥ.....</b>	<b>103</b>
7.1 ΕΚΠΑΙΔΕΥΣΗ.....	103
7.2 ΕΛΕΓΧΟΣ ΣΧΕΔΙΟΥ - ΑΣΚΗΣΕΙΣ.....	103
7.2.1 ΔΙΕΝΕΡΓΕΙΑ ΑΣΚΗΣΕΩΝ ΠΟΛΙΤΙΚΗΣ ΠΡΟΣΤΑΣΙΑΣ ΣΕ ΕΠΙΠΕΔΟ ΔΗΜΩΝ ΚΑΙ ΠΕΡΙΦΕΡΕΙΩΝ ΤΗΣ ΧΩΡΑΣ.....	103
7.3 ΑΝΑΘΕΩΡΗΣΗ & ΕΠΙΚΑΙΡΟΠΟΙΗΣΗ ΣΧΕΔΙΟΥ .....	104
7.4 ΤΗΡΗΣΗ ΣΤΟΙΧΕΙΩΝ ΕΙΔΙΚΟΥ ΦΑΚΕΛΟΥ ΚΑΤΑΣΤΡΟΦΗΣ .....	105
<b>ΜΕΡΟΣ XIII. ΠΕΡΙΒΟΛΗ-ΕΜΦΑΝΙΣΗ ΥΠΑΛΛΗΛΩΝ ΠΟΛΙΤΙΚΗΣ ΠΡΟΣΤΑΣΙΑΣ ΣΕ ΕΠΙΧΕΙΡΗΣΕΙΣ.....</b>	<b>106</b>
<b>ΠΑΡΑΡΤΗΜΑ Α – ΧΑΡΤΟΓΡΑΦΙΚΟ ΥΛΙΚΟ .....</b>	<b>108</b>
<b>ΠΑΡΑΡΤΗΜΑ Α2 – ΘΕΜΑΤΙΚΟΙ ΧΑΡΤΕΣ ΟΡΓΑΝΩΜΕΝΗΣ ΠΡΟΛΗΠΤΙΚΗΣ ΑΠΟΜΑΚΡΥΝΣΗΣ ΠΟΛΙΤΩΝ (ΜΕΡΙΚΗΣ – ΟΛΙΚΗΣ).....</b>	<b>114</b>
<b>ΠΑΡΑΡΤΗΜΑ Β - ΕΙΔΙΚΟ ΣΧΕΔΙΟ ΟΡΓΑΝΩΜΕΝΗΣ ΠΡΟΛΗΠΤΙΚΗΣ ΑΠΟΜΑΚΡΥΝΣΗΣ ΠΟΛΙΤΩΝ ΤΟΥ ΔΗΜΟΥ ΜΥΤΙΛΗΝΗΣ.....</b>	<b>129</b>
ΕΙΣΑΓΩΓΗ .....	129
ΚΥΡΙΩΣ ΜΕΡΟΣ ΤΟΥ ΣΧΕΔΙΟΥ ΟΡΓΑΝΩΜΕΝΗΣ ΠΡΟΛΗΠΤΙΚΗΣ ΑΠΟΜΑΚΡΥΝΣΗΣ ΠΟΛΙΤΩΝ.....	141
ΤΡΟΠΟΙ ΚΑΙ ΜΕΣΑ ΕΝΗΜΕΡΩΣΗΣ ΠΛΗΘΥΣΜΟΥ .....	147
ΚΡΙΣΙΜΕΣ ΥΠΟΔΟΜΕΣ ΔΗΜΟΥ ΜΥΤΙΛΗΝΗΣ ΠΟΥ ΣΥΝΟΡΕΥΟΥΝ ΜΕ ΔΑΣΙΚΑ ΟΙΚΟΣΥΣΤΗΜΑΤΑ.....	149
ΚΡΙΣΙΜΗ ΥΠΟΔΟΜΗ ΠΟΛΥ ΥΨΗΛΟΥ ΚΙΝΔΥΝΟΥ .....	149
<b>ΣΧΕΔΙΑ ΕΚΚΕΝΩΣΗΣ ΚΡΙΣΙΜΩΝ ΥΠΟΔΟΜΩΝ .....</b>	<b>150</b>
ΙΔΡΥΜΑ ΚΟΙΝΩΝΙΚΗΣ ΠΡΟΝΟΙΑΣ ΑΓΙΑΣΟΥ «Η ΘΕΟΜΗΤΩΡ» .....	150
ΣΤΟΙΧΕΙΑ ΕΠΙΚΟΙΝΩΝΙΑΣ ΞΕΝΟΔΟΧΕΙΩΝ, ΛΟΙΠΩΝ ΚΑΤΑΛΥΜΑΤΩΝ ΚΑΙ ΕΞΟΠΛΙΣΜΟΥ ΕΚΤΑΚΤΩΝ ΑΝΑΓΚΩΝ ΣΤΟ ΔΗΜΟ ΜΥΤΙΛΗΝΗΣ .....	159

ΧΩΡΟΙ ΚΑΤΑΦΥΓΗΣ ΣΕ ΠΕΡΙΠΤΩΣΗ ΑΔΥΝΑΜΙΑΣ ΧΡΗΣΗΣ ΠΡΟΕΠΙΛΕΓΜΕΝΩΝ ΠΕΡΙΟΧΩΝ ΚΑΤΑΦΥΓΗΣ ΚΑΙ ΤΟΥΡΙΣΤΙΚΩΝ ΜΟΝΑΔΩΝ .....	163
<b>ΠΑΡΑΡΤΗΜΑ Β1. ....</b>	<b>168</b>
<b>ΠΑΡΑΡΤΗΜΑ Β1. Α. – ΜΝΗΜΟΝΙΟ ΕΝΕΡΓΕΙΩΝ .....</b>	<b>168</b>
ΜΝΗΜΟΝΙΟ ΕΝΕΡΓΕΙΩΝ ΔΗΜΑΡΧΟΥ ΜΥΤΙΛΗΝΗΣ .....	169
ΜΝΗΜΟΝΙΟ ΕΝΕΡΓΕΙΩΝ ΑΝΤΙΔΗΜΑΡΧΟΥ ΓΙΑ ΘΕΜΑΤΑ ΠΟΛΙΤΙΚΗΣ ΠΡΟΣΤΑΣΙΑΣ .....	176
ΜΝΗΜΟΝΙΟ ΕΝΕΡΓΕΙΩΝ ΑΥΤΟΤΕΛΟΥΣ ΤΜΗΜΑΤΟΣ ΠΟΛΙΤΙΚΗΣ ΠΡΟΣΤΑΣΙΑΣ .....	178
ΜΝΗΜΟΝΙΟ ΕΝΕΡΓΕΙΩΝ ΔΙΕΥΘΥΝΣΗΣ ΚΑΘΑΡΙΟΤΗΤΑΣ ΚΑΙ ΑΝΑΚΥΚΛΩΣΗΣ .....	183
ΜΝΗΜΟΝΙΟ ΕΝΕΡΓΕΙΩΝ ΔΙΕΥΘΥΝΣΗΣ ΤΕΧΝΙΚΩΝ ΥΠΗΡΕΣΙΩΝ.....	184
ΜΝΗΜΟΝΙΟ ΕΝΕΡΓΕΙΩΝ ΔΙΕΥΘΥΝΣΗΣ ΠΟΛΙΤΙΣΜΟΥ, ΤΟΥΡΙΣΜΟΥ ΚΑΙ ΚΟΙΝΩΝΙΚΗΣ ΠΡΟΝΟΙΑΣ (ΠΡΟΓΡΑΜΜΑΤΩΝ ΚΟΙΝΩΝΙΚΗΣ ΠΡΟΝΟΙΑΣ).....	185
ΜΝΗΜΟΝΙΟ ΕΝΕΡΓΕΙΩΝ ΠΡΟΕΔΡΩΝ ΔΗΜΟΤΙΚΩΝ ΚΟΙΝΟΤΗΤΩΝ ΔΗΜΟΥ ΜΥΤΙΛΗΝΗΣ.....	187
ΜΝΗΜΟΝΙΟ ΕΝΕΡΓΕΙΩΝ ΔΗΜΟΤΙΚΗΣ ΕΠΙΧΕΙΡΗΣΗΣ ΥΔΡΕΥΣΗΣ ΑΠΟΧΕΤΕΥΣΗΣ ΛΕΣΒΟΥ (ΔΕΥΑΛ) .....	188
<b>ΠΑΡΑΡΤΗΜΑ Γ – ΕΘΕΛΟΝΤΙΚΕΣ ΟΡΓΑΝΩΣΕΙΣ .....</b>	<b>189</b>
ΣΤΟΙΧΕΙΑ ΕΘΕΛΟΝΤΩΝ ΔΗΜΟΤΩΝ(ΔΗΜΟΤΙΚΗ ΟΜΑΔΑ ΕΘΕΛΟΝΤΩΝ) .....	191
<b>ΠΑΡΑΡΤΗΜΑ Δ – ΠΛΗΡΩΜΗ ΔΑΠΑΝΩΝ ΣΤΟ ΠΛΑΙΣΙΟ ΔΡΑΣΕΩΝ ΠΟΛΙΤΙΚΗΣ ΠΡΟΣΤΑΣΙΑΣ .....</b>	<b>194</b>
<b>ΠΑΡΑΡΤΗΜΑ Ε – ΑΝΑΛΥΤΙΚΗ ΚΑΤΑΣΤΑΣΗ ΤΩΝ ΟΙΚΙΣΜΩΝ ΤΟΥ ΔΗΜΟΥ ΜΥΤΙΛΗΝΗΣ .....</b>	<b>201</b>
ΠΑΡΑΡΤΗΜΑ ΣΤ – ΤΗΛΕΦΩΝΙΚΟΣ ΚΑΤΑΛΟΓΟΣ ΦΟΡΕΩΝ ΚΑΙ ΥΠΗΡΕΣΙΩΝ .....	203
<b>ΠΑΡΑΡΤΗΜΑ Ζ .....</b>	<b>215</b>

### Ευρετήριο Πινάκων

ΠΙΝΑΚΑΣ 1 ΜΟΝΙΜΟΣ ΠΛΗΘΥΣΜΟΣ ΔΗΜΟΥ ΜΥΤΙΛΗΝΗΣ ΑΝΑ ΔΗΜΟΤΙΚΗ ΕΝΟΤΗΤΑ 2021.....	22
ΠΙΝΑΚΑΣ 2 ΔΑΣΙΚΕΣ ΔΗΜΟΤΙΚΕΣ ΕΚΤΑΣΕΙΣ ΔΗΜΟΥ ΜΥΤΙΛΗΝΗΣ .....	26
ΠΙΝΑΚΑΣ 3 ΠΥΡΟΣΒΕΣΤΙΚΑ ΟΧΗΜΑΤΑ ΑΥΤΟΤΕΛΟΥΣ ΤΜΗΜΑΤΟΣ ΠΟΛΙΤΙΚΗΣ ΠΡΟΣΤΑΣΙΑΣ ΔΗΜΟΥ ΜΥΤΙΛΗΝΗΣ.....	134
ΠΙΝΑΚΑΣ 4 ΜΗΧΑΝΗΜΑΤΑ ΕΡΓΟΥ ΓΙΑ ΤΗΝ ΔΙΑΧΕΙΡΙΣΗ ΕΚΤΑΚΤΩΝ ΑΝΑΓΚΩΝ (ΔΗΛΩΜΕΝΑ ΣΤΟ ENGAGE) .....	135
ΠΙΝΑΚΑΣ 5 ΠΡΟΣΩΠΙΚΟ ΑΥΤΟΤΕΛΟΥΣ ΤΜΗΜΑΤΟΣ ΠΟΛΙΤΙΚΗΣ ΠΡΟΣΤΑΣΙΑΣ ΕΚΤΑΚΤΩΝ ΠΕΡΙΣΤΑΤΙΚΩΝ.....	135
ΠΙΝΑΚΑΣ 6 ΠΡΟΣΩΠΙΚΟ – ΣΗΜΕΙΑ ΑΝΑΦΟΡΑΣ ΣΕ ΕΠΙΠΕΔΟ ΤΟΠΙΚΩΝ ΚΟΙΝΟΤΗΤΩΝ.....	135
ΠΙΝΑΚΑΣ 7 ΜΗΤΡΩΟ ΕΡΓΟΛΗΠΤΩΝ, ΟΧΗΜΑΤΩΝ ΚΑΙ ΕΞΟΠΛΙΣΜΟΥ 2024-2025.....	138
ΠΙΝΑΚΑΣ 8 ΜΗΤΡΩΟ ΞΕΝΟΔΟΧΕΙΑΚΩΝ ΕΓΚΑΤΑΣΤΑΣΕΩΝ ΚΑΙ ΕΤΑΙΡΕΙΩΝ ΣΙΤΙΣΗΣ .....	138
ΠΙΝΑΚΑΣ 9 ΠΕΡΙΟΧΕΣ ΜΕΡΙΚΗΣ ΟΡΓΑΝΩΜΕΝΗΣ ΑΠΟΜΑΚΡΥΝΣΗΣ ΠΟΛΙΤΩΝ (Α) .....	141
ΠΙΝΑΚΑΣ 10 ΠΕΡΙΟΧΕΣ ΜΕΡΙΚΗΣ ΟΡΓΑΝΩΜΕΝΗΣ ΑΠΟΜΑΚΡΥΝΣΗΣ ΠΟΛΙΤΩΝ (Β) .....	142
ΠΙΝΑΚΑΣ 11 ΠΕΡΙΟΧΕΣ ΜΕΡΙΚΗΣ ΟΡΓΑΝΩΜΕΝΗΣ ΑΠΟΜΑΚΡΥΝΣΗΣ ΠΟΛΙΤΩΝ (Γ).....	143
ΠΙΝΑΚΑΣ 12 ΠΕΡΙΟΧΕΣ ΟΛΙΚΗΣ ΟΡΓΑΝΩΜΕΝΗΣ ΑΠΟΜΑΚΡΥΝΣΗΣ ΠΟΛΙΤΩΝ .....	144
ΠΙΝΑΚΑΣ 13 ΕΥΑΛΩΤΕΣ ΟΜΑΔΕΣ Δ.Ε. ΜΥΤΙΛΗΝΗΣ.....	145
ΠΙΝΑΚΑΣ 14 ΕΥΑΛΩΤΕΣ ΟΜΑΔΕΣ Δ.Ε. ΠΛΩΜΑΡΙΟΥ .....	146
ΠΙΝΑΚΑΣ 15 ΕΥΑΛΩΤΕΣ ΟΜΑΔΕΣ Δ.Ε. ΓΕΡΑΣ.....	146
ΠΙΝΑΚΑΣ 16 ΕΥΑΛΩΤΕΣ ΟΜΑΔΕΣ Δ.Ε. ΕΥΕΡΓΕΤΟΥΛΑΣ .....	146
ΠΙΝΑΚΑΣ 17 ΕΥΑΛΩΤΕΣ ΟΜΑΔΕΣ Δ.Ε. ΑΓΙΑΣΟΥ.....	147
ΠΙΝΑΚΑΣ 18 ΕΥΑΛΩΤΕΣ ΟΜΑΔΕΣ Δ.Ε. ΛΟΥΤΡΟΠΟΛΗΣ ΘΕΡΜΗΣ .....	147
ΠΙΝΑΚΑΣ 19 ΕΥΑΛΩΤΕΣ ΟΜΑΔΕΣ ΟΠΕΚΑ ΑΝΑ Δ.Ε. ....	147
ΠΙΝΑΚΑΣ 20 ΤΡΟΠΟΙ ΚΑΙ ΜΕΣΑ ΕΝΗΜΕΡΩΣΗΣ ΠΛΗΘΥΣΜΟΥ .....	148
ΠΙΝΑΚΑΣ 21 ΚΡΙΣΙΜΕΣ ΥΠΟΔΟΜΕΣ ΔΗΜΟΥ ΜΥΤΙΛΗΝΗΣ .....	149
ΠΙΝΑΚΑΣ 22 ΚΡΙΣΙΜΗ ΥΠΟΔΟΜΗ ΠΟΛΥ ΥΨΗΛΟΥ ΚΙΝΔΥΝΟΥ .....	149
ΠΙΝΑΚΑΣ 23 ΕΓΚΑΤΑΣΤΑΣΕΙΣ ΠΡΩΤΟΒΑΘΜΙΑΣ ΚΑΙ ΔΕΥΤΕΡΟΒΑΘΜΙΑΣ ΕΚΠΑΙΔΕΥΣΗΣ .....	167
ΠΙΝΑΚΑΣ 24 ΕΘΕΛΟΝΤΙΚΕΣ ΟΡΓΑΝΩΣΕΙΣ ΜΕ ΔΡΑΣΕΙΣ ΠΟΛΙΤΙΚΗΣ ΠΡΟΣΤΑΣΙΑΣ ΔΗΜΟΥ ΜΥΤΙΛΗΝΗΣ .....	189
ΠΙΝΑΚΑΣ 25 ΜΕΛΗ ΔΗΜΟΤΙΚΗΣ ΟΜΑΔΑΣ ΕΘΕΛΟΝΤΩΝ ΔΗΜΟΥ ΜΥΤΙΛΗΝΗΣ.....	193
ΠΙΝΑΚΑΣ 26 ΜΟΝΙΜΟΣ ΠΛΗΘΥΣΜΟΣ ΜΥΤΙΛΗΝΗΣ, Ν. ΛΕΣΒΟΥ, ΕΛΣΤΑΤ, 2021 .....	202
ΠΙΝΑΚΑΣ 27 ΠΡΟΣΩΠΙΚΟ ΚΑΙ ΜΕΛΗ ΤΟΥ ΔΗΜΟΥ ΜΥΤΙΛΗΝΗΣ.....	212
ΠΙΝΑΚΑΣ 28 ΚΑΤΑΛΟΓΟΣ ΠΡΟΕΔΡΩΝ ΚΟΙΝΟΤΗΤΩΝ ΤΟΥ ΔΗΜΟΥ ΜΥΤΙΛΗΝΗΣ.....	213
ΠΙΝΑΚΑΣ 29 ΣΤΟΙΧΕΙΑ ΕΠΙΚΟΙΝΩΝΙΑΣ ΔΗΜΟΥ ΔΥΤΙΚΗΣ ΛΕΣΒΟΥ .....	214
ΠΙΝΑΚΑΣ 30 ΣΤΟΙΧΕΙΑ ΕΠΙΚΟΙΝΩΝΙΑΣ ΦΟΡΕΩΝ ΚΑΙ ΥΠΗΡΕΣΙΩΝ ΔΙΑΧΕΙΡΙΣΗΣ ΕΚΤΑΚΤΩΝ ΑΝΑΓΚΩΝ .....	215

### Ευρετήριο Εικόνων

ΕΙΚΟΝΑ 1 ΔΟΜΗΜΕΝΗ ΠΕΡΙΟΧΗ ΠΟΥ ΣΥΝΟΡΕΥΕΙ ΠΕΡΙΜΕΤΡΙΚΑ ΜΕ ΔΑΣΟΣ Η ΔΑΣΙΚΗ ΕΚΤΑΣΗ.....	80
ΕΙΚΟΝΑ 2 ΔΟΜΗΜΕΝΗ ΠΕΡΙΟΧΗ ΠΟΥ ΚΑΤΑ ΤΟ ΠΑΡΕΛΘΟΝ ΕΧΕΙ ΑΝΑΠΤΥΧΘΕΙ ΕΝΤΟΣ ΔΑΣΟΥΣ Ή ΔΑΣΙΚΗΣ ΕΚΤΑΣΗΣ.....	84

### Ευρετήριο Χαρτών

ΧΑΡΤΗΣ 1 ΑΠΕΙΚΟΝΙΣΗ ΚΑΤΑΝΟΜΗΣ ΤΩΝ ΔΑΣΙΚΩΝ ΟΙΚΟΣΥΣΤΗΜΑΤΩΝ (ΔΑΣΗ, ΔΑΣΙΚΕΣ ΚΑΙ ΧΟΡΤΟΛΙΒΑΔΙΚΕΣ ΕΚΤΑΣΕΙΣ) .....	9
ΧΑΡΤΗΣ 2 ΣΥΜΒΑΝΤΑ ΔΑΣΙΚΩΝ ΠΥΡΚΑΓΙΩΝ ΣΤΟΝ ΔΗΜΟ ΜΥΤΙΛΗΝΗΣ 2016-2023.....	28
ΧΑΡΤΗΣ 3 ΚΑΜΕΝΕΣ ΔΑΣΙΚΕΣ ΕΚΤΑΣΕΙΣ ΣΤΟΝ ΔΗΜΟ ΜΥΤΙΛΗΝΗΣ 2017-2022.....	29
ΧΑΡΤΗΣ 4 ΚΑΜΕΝΗ ΕΚΤΑΣΗ ΔΑΣΙΚΗΣ ΠΥΡΚΑΓΙΑΣ 23.07.2022-12.08.2022 .....	30
ΧΑΡΤΗΣ 5 ΔΙΟΙΚΗΤΙΚΑ ΟΡΙΑ ΔΗΜΟΥ ΜΥΤΙΛΗΝΗΣ .....	108
ΧΑΡΤΗΣ 6 ΟΡΙΑ ΕΠΙΧΕΙΡΗΣΙΑΚΗΣ ΕΥΘΥΝΗΣ ΠΥΡΟΣΒΕΣΤΙΚΩΝ ΥΠΗΡΕΣΙΩΝ, ΣΤΑΘΜΩΝ ΚΑΙ ΚΛΙΜΑΚΙΩΝ .....	109
ΧΑΡΤΗΣ 7 ΟΡΙΑ ΕΠΙΧΕΙΡΗΣΙΑΚΗΣ ΕΥΘΥΝΗΣ ΔΑΣΙΚΩΝ ΚΑΙ ΠΥΡΟΣΒΕΣΤΙΚΩΝ ΥΠΗΡΕΣΙΩΝ ΚΑΙ ΤΑ ΔΙΟΙΚΗΤΙΚΑ ΟΡΙΑ ΤΩΝ ΔΗΜΩΝ .....	110

ΧΑΡΤΗΣ 8 ΧΑΡΤΟΓΡΑΦΙΚΗ ΑΠΟΤΥΠΩΣΗ ΤΩΝ ΟΡΙΩΝ ΤΩΝ ΔΑΣΙΚΩΝ ΥΠΗΡΕΣΙΩΝ ΣΕ ΑΝΤΙΠΑΡΑΒΟΛΗ ΜΕ ΤΑ ΔΙΟΙΚΗΤΙΚΑ ΟΡΙΑ ΤΩΝ ΚΑΛΛΙΚΡΑΤΙΚΩΝ ΔΗΜΩΝ.....	111
ΧΑΡΤΗΣ 9 ΧΑΡΤΟΓΡΑΦΙΚΗ ΑΠΟΤΥΠΩΣΗ ΤΩΝ ΟΡΙΩΝ ΤΩΝ ΔΑΣΙΚΩΝ ΥΠΗΡΕΣΙΩΝ ΣΕ ΑΝΤΙΠΑΡΑΒΟΛΗ ΜΕ ΤΑ ΔΙΟΙΚΗΤΙΚΑ ΟΡΙΑ ΤΩΝ ΚΑΛΛΙΚΡΑΤΙΚΩΝ ΔΗΜΩΝ ΓΙΑ ΤΗΝ ΠΕΡΙΦΕΡΕΙΑ ΒΟΡΕΙΟΥ ΑΙΓΑΙΟΥ .....	112
ΧΑΡΤΗΣ 10 ΠΡΟΒΛΕΨΗΣ ΚΙΝΔΥΝΟΥ ΠΥΡΚΑΓΙΑΣ ΣΕ ΑΝΤΙΠΑΡΑΒΟΛΗ ΜΕ ΤΑ ΟΡΙΑ ΕΠΙΧΕΙΡΗΣΙΑΚΗΣ ΑΡΜΟΔΙΟΤΗΤΑΣ ΤΩΝ ΠΥΡΟΣΒΕΣΤΙΚΩΝ ΥΠΗΡΕΣΙΩΝ .....	113
ΧΑΡΤΗΣ 11 ΜΕΡΙΚΗ ΟΡΓΑΝΩΜΕΝΗ ΠΡΟΛΗΠΤΙΚΗ ΑΠΟΜΑΚΡΥΝΣΗ ΠΟΛΙΤΩΝ Δ.Ε ΜΥΤΙΛΗΝΗΣ, ΑΓΙΑ ΜΑΡΙΝΑ .....	114
ΧΑΡΤΗΣ 12 ΜΕΡΙΚΗ ΟΡΓΑΝΩΜΕΝΗ ΠΡΟΛΗΠΤΙΚΗ ΑΠΟΜΑΚΡΥΝΣΗ ΠΟΛΙΤΩΝ Δ.Ε ΜΥΤΙΛΗΝΗΣ, ΝΕΑΠΟΛΗ .....	115
ΧΑΡΤΗΣ 13 ΜΕΡΙΚΗ ΟΡΓΑΝΩΜΕΝΗ ΠΡΟΛΗΠΤΙΚΗ ΑΠΟΜΑΚΡΥΝΣΗ ΠΟΛΙΤΩΝ Δ.Ε ΜΥΤΙΛΗΝΗΣ, ΑΝΩ ΧΑΛΙΚΑΣ .....	116
ΧΑΡΤΗΣ 14 ΜΕΡΙΚΗ ΟΡΓΑΝΩΜΕΝΗ ΠΡΟΛΗΠΤΙΚΗ ΑΠΟΜΑΚΡΥΝΣΗ ΠΟΛΙΤΩΝ Δ.Ε ΜΥΤΙΛΗΝΗΣ, ΚΑΣΤΡΟ.....	116
ΧΑΡΤΗΣ 15 ΜΕΡΙΚΗ ΟΡΓΑΝΩΜΕΝΗ ΠΡΟΛΗΠΤΙΚΗ ΑΠΟΜΑΚΡΥΝΣΗ ΠΟΛΙΤΩΝ Δ.Ε ΜΥΤΙΛΗΝΗΣ, ΕΠΑΝΩ ΣΚΑΛΑ.....	117
ΧΑΡΤΗΣ 16 ΜΕΡΙΚΗ ΟΡΓΑΝΩΜΕΝΗ ΠΡΟΛΗΠΤΙΚΗ ΑΠΟΜΑΚΡΥΝΣΗ ΠΟΛΙΤΩΝ Δ.Ε. ΜΥΤΙΛΗΝΗΣ, ΑΛΥΦΑΝΤΑ.....	118
ΧΑΡΤΗΣ 17 ΜΕΡΙΚΗ ΟΡΓΑΝΩΜΕΝΗ ΠΡΟΛΗΠΤΙΚΗ ΑΠΟΜΑΚΡΥΝΣΗ ΠΟΛΙΤΩΝ Δ.Ε. ΕΥΕΡΓΕΤΟΥΛΑΣ, ΛΑΜΠΡΟΥ ΜΥΛΟΙ.....	119
ΧΑΡΤΗΣ 18 ΜΕΡΙΚΗ ΟΡΓΑΝΩΜΕΝΗ ΠΡΟΛΗΠΤΙΚΗ ΑΠΟΜΑΚΡΥΝΣΗ ΠΟΛΙΤΩΝ Δ.Ε ΑΓΙΑΣΟΥ, ΑΓΙΑΣΟΣ.....	120
ΧΑΡΤΗΣ 19 ΜΕΡΙΚΗ ΟΡΓΑΝΩΜΕΝΗ ΠΡΟΛΗΠΤΙΚΗ ΑΠΟΜΑΚΡΥΝΣΗ ΠΟΛΙΤΩΝ Δ.Ε. ΛΟΥΤΡΟΠΟΛΗ ΘΕΡΜΗΣ, ΠΗΓΗ.....	121
ΧΑΡΤΗΣ 20 ΜΕΡΙΚΗ ΟΡΓΑΝΩΜΕΝΗ ΠΡΟΛΗΠΤΙΚΗ ΑΠΟΜΑΚΡΥΝΣΗ ΠΟΛΙΤΩΝ Δ.Ε. ΕΥΕΡΓΕΤΟΥΛΑΣ, ΜΥΧΟΣ.....	122
ΧΑΡΤΗΣ 21 ΜΕΡΙΚΗ ΟΡΓΑΝΩΜΕΝΗ ΠΡΟΛΗΠΤΙΚΗ ΑΠΟΜΑΚΡΥΝΣΗ ΠΟΛΙΤΩΝ Δ.Ε. ΕΥΕΡΓΕΤΟΥΛΑΣ, ΚΩΜΗ.....	123
ΧΑΡΤΗΣ 22 ΜΕΡΙΚΗ ΟΡΓΑΝΩΜΕΝΗ ΠΡΟΛΗΠΤΙΚΗ ΑΠΟΜΑΚΡΥΝΣΗ ΠΟΛΙΤΩΝ Δ.Ε. ΕΥΕΡΓΕΤΟΥΛΑΣ, ΣΥΚΟΥΝΤΑ .....	124
ΧΑΡΤΗΣ 23 ΟΛΙΚΗ ΟΡΓΑΝΩΜΕΝΗ ΠΡΟΛΗΠΤΙΚΗ ΑΠΟΜΑΚΡΥΝΣΗ ΠΟΛΙΤΩΝ Δ.Ε. ΜΥΤΙΛΗΝΗΣ, ΠΕΡΙΟΧΗ ΑΕΡΟΔΡΟΜΙΟΥ.....	125
ΧΑΡΤΗΣ 24 ΟΛΙΚΗ ΟΡΓΑΝΩΜΕΝΗ ΠΡΟΛΗΠΤΙΚΗ ΑΠΟΜΑΚΡΥΝΣΗ ΠΟΛΙΤΩΝ Δ.Ε. ΜΥΤΙΛΗΝΗΣ, ΑΓΡΙΛΙΑ.....	126
ΧΑΡΤΗΣ 25 ΟΛΙΚΗ ΟΡΓΑΝΩΜΕΝΗ ΠΡΟΛΗΠΤΙΚΗ ΑΠΟΜΑΚΡΥΝΣΗ ΠΟΛΙΤΩΝ Δ.Ε. ΜΥΤΙΛΗΝΗΣ, ΚΡΑΤΗΓΟΣ .....	126
ΧΑΡΤΗΣ 26 ΟΛΙΚΗ ΟΡΓΑΝΩΜΕΝΗ ΠΡΟΛΗΠΤΙΚΗ ΑΠΟΜΑΚΡΥΝΣΗ ΠΟΛΙΤΩΝ Δ.Ε. ΠΛΩΜΑΡΙΟΥ, ΚΟΥΡΝΕΛΑ.....	127
ΧΑΡΤΗΣ 27 ΟΛΙΚΗ ΟΡΓΑΝΩΜΕΝΗ ΠΡΟΛΗΠΤΙΚΗ ΑΠΟΜΑΚΡΥΝΣΗ ΠΟΛΙΤΩΝ Δ.Ε. ΠΛΩΜΑΡΙΟΥ, ΑΜΠΕΛΙΚΟ.....	128
ΧΑΡΤΗΣ 28 ΟΛΙΚΗ ΟΡΓΑΝΩΜΕΝΗ ΠΡΟΛΗΠΤΙΚΗ ΑΠΟΜΑΚΡΥΝΣΗ ΠΟΛΙΤΩΝ Δ.Ε. ΠΛΩΜΑΡΙΟΥ, ΜΕΓΑΛΟΧΩΡΙ.....	128

## ΠΡΟΛΟΓΟΣ

### Η ΟΙΚΟΛΟΓΙΚΗ ΔΙΑΣΤΑΣΗ ΤΩΝ ΔΑΣΙΚΩΝ ΠΥΡΚΑΓΙΩΝ ΣΤΗ ΧΩΡΑ ΜΑΣ

Η επιστημονική προσέγγιση και η διερεύνηση των αιτιών εμφάνισης των πυρκαγιών στα δάση των μεσογειακών χωρών στις οποίες υπάγεται και η χώρα μας, απέδειξαν ότι οι δασικές πυρκαγιές αποτελούν μέρος της οικολογίας τους και η πλήρης εξάλειψή τους είναι αδύνατη, ακόμα και με την ύπαρξη του πιο οργανωμένου αντιπυρικού σχεδιασμού.

Ο Ελλαδικός χώρος χαρακτηρίζεται κυρίως από το ξηροθερμικό κλίμα μεσογειακού τύπου. Το μεσογειακό τύπου κλίμα προσδιορίζεται σε γενικές γραμμές από καλοκαιρινή ξηρασία, χειμωνιάτικες κυρίως βροχοπτώσεις που παρουσιάζουν μεγάλη διακύμανση από χρόνο σε χρόνο, ήπια μέχρι θερμά ή και πολύ θερμά καλοκαίρια, ήπιους μέχρι ψυχρούς χειμώνες και εκτεταμένες περιόδους ηλιοφάνειας κατά τη μεγαλύτερη περίοδο του έτους.

Οι υψηλές θερμοκρασίες, η παρατεταμένη ανομβρία και οι δυνατοί άνεμοι που επικρατούν κατά την διάρκεια των θερινών μηνών, σε συνδυασμό με την ευφλεκτικότητα διαφόρων ειδών της φυσικής βλάστησης, συνθέτουν ένα εξαιρετικά ευνοϊκό περιβάλλον για την εκδήλωση δασικών πυρκαγιών.

Υπό αυτές τις συνθήκες, οι φυτικοί και ζωικοί οργανισμοί έχουν αναπτύξει συγκεκριμένους μηχανισμούς απόκρισης στις περιβαλλοντικές πιέσεις που δέχονται ώστε να επιβιώνουν. Αυτοί οι μηχανισμοί αφορούν κυρίως την προσαρμογή στην έλλειψη νερού - που συνδυάζεται με τις υψηλές θερμοκρασίες - την απαιτούμενη οικονομία στα θρεπτικά στοιχεία, την αντοχή στο χειμερινό ψύχος αλλά και στην περιοδική δράση της φωτιάς. Σε όλα τα μεσογειακού τύπου οικοσυστήματα, η μακροχρόνια επίδραση παρόμοιων κλιματικών παραγόντων πάνω στους φυτικούς οργανισμούς έχει διαμορφώσει φυσιολογικά όμοιους τύπους βλάστησης. Αυτή η διαδικασία ονομάζεται *συγκλίνουσα εξέλιξη*.

Η συγκλίνουσα εξέλιξη επεκτείνεται όχι μόνο στη φυσιολογία της βλάστησης αλλά και στη φυσιολογία των φυτών όπου διαφορετικά μεταξύ τους φυτά παρουσιάζουν ενιαία «οικολογική συμπεριφορά», αντιμετωπίζοντας με επιτυχία συγκεκριμένους κλιματικούς παράγοντες.

Με την παραδοχή ότι οι φυτοκοινωνίες αντιπροσωπεύουν το κλιματεδαφικό περιβάλλον στο οποίο βρίσκονται, το οποίο δημιουργεί συνθήκες οι οποίες ευνοούν ή όχι τις πυρκαγιές αλλά και σύμφωνα με παρατηρήσεις και μελέτες οι οποίες βασίζονται στην επεξεργασία στατιστικών δεδομένων καταγραφής δασικών πυρκαγιών που τηρούνται από την Δασική Υπηρεσία τις τελευταίες δεκαετίες, αποδεικνύεται **ότι το μεγαλύτερο ποσοστό των πυρκαγιών εκδηλώνεται στη χώρα μας κυρίως σε παραλιακές, λοφώδης και υποορεινές περιοχές, όπου κυριαρχούν ενώσεις φρύγανων, θαμνώνες αείφυλλων πλατύφυλλων και δάση θερμόφιλων κωνοφόρων**. Οι περιοχές με χαμηλό (μηδενικό) υψόμετρο μέχρι και εξακόσια περίπου μέτρα (0-600μ.), χαρακτηρίζονται ως οι κύριες ζώνες των περισσότερων σημείων έναρξης δασικών πυρκαγιών. Ωστόσο, δεν αποκλείεται η εμφάνισή τους και σε περιοχές με μεγαλύτερα υψόμετρα (ορεινός όγκος), ειδικότερα σε χρονιές με ευνοϊκές καιρικές συνθήκες (καύσωνες, παρατεταμένη ξηρασία, κλπ) ή έναρξη περιστατικών εξαιτίας πτώσεων κεραυνών.

Η παραπάνω διαπίστωση ενισχύεται και από το γεγονός ότι όσο αυξάνεται το υψόμετρο, τόσο η θερμοκρασία μειώνεται, η τήξη του χιονιού καθυστερεί και η έναρξη της βλαστητικής περιόδου είναι μεταγενέστερη. Επίσης, σε μεγάλο υψόμετρο καθυστερεί και η ωρίμανση και συνακόλουθα η μερική ή ολική αποξήρανση της αγρωστώδους και πώδους βλάστησης, η οποία υποστηρίζει άμεσα την

εξάπλωση μιας πυρκαγιάς. Ταυτόχρονα, κατά την διάρκεια της ξηροθερμικής περιόδου είναι μεγαλύτερη η αναλογία χλωρής/ζωντανής βλάστησης προς νεκρής/ξερής ύλης.

Σύμφωνα με τα παραπάνω, ο κίνδυνος εκδήλωσης πυρκαγιάς σε δασικά οικοσυστήματα που αναπτύσσονται σε υψόμετρα άνω των 600 μέτρων είναι μικρότερος.

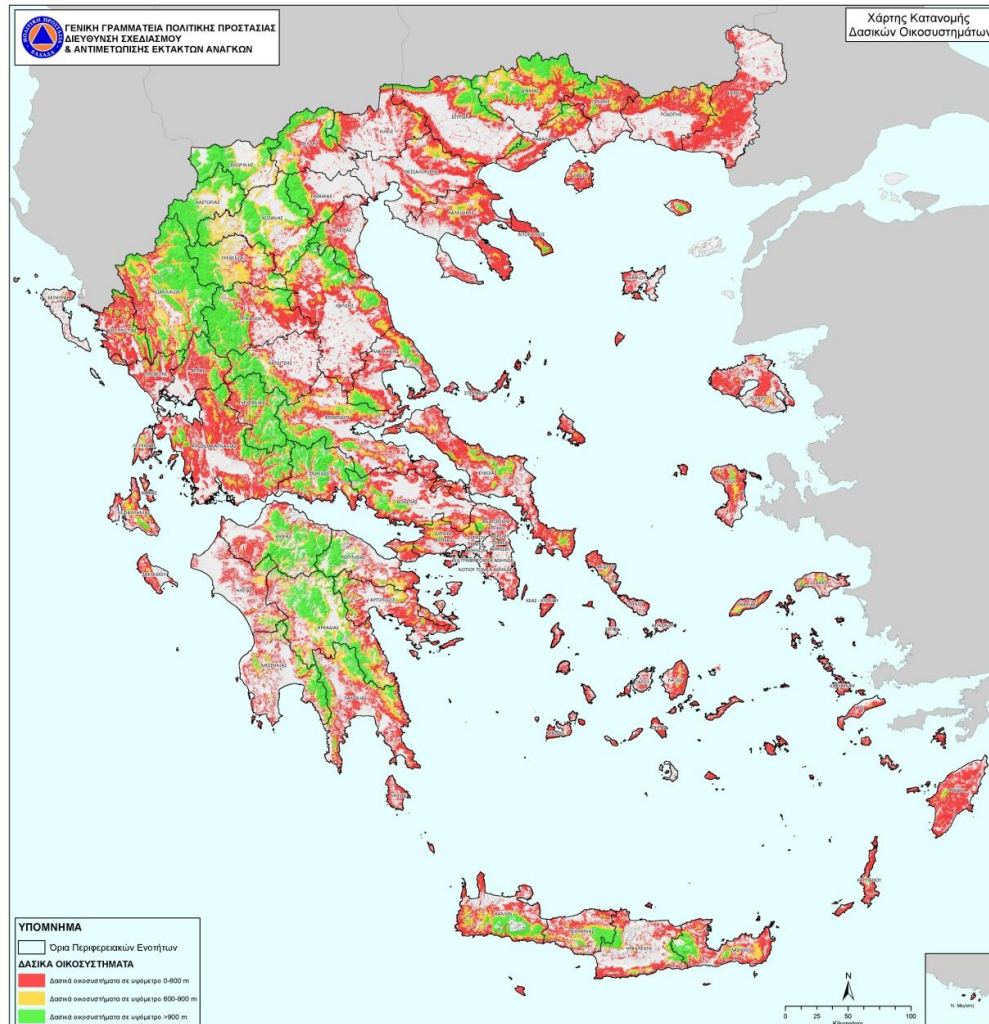

**Χάρτης 1** Απεικόνιση κατανομής των δασικών οικοσυστημάτων (δάση, δασικές και χορτολιβαδικές εκτάσεις)

Πηγή: Υπ' αριθμ. 165636/435/16-1/2018 έγγραφο (ψηφιακοί χάρτες βλαστήσεως) της Γενικής Δ/σης Δασών και Δασικού Περιβάλλοντος του ΥΠΕΝ προς Γ.Γ.Π.Π,

Στον παραπάνω χάρτη (**Χάρτης 1**) απεικονίζεται σε ενοποιημένη μορφή η κάλυψη των δασικών οικοσυστημάτων (δάση, δασικές και χορτολιβαδικές εκτάσεις) σύμφωνα με την καταγραφή και αποτύπωση από την Δασική Υπηρεσία (ψηφιακοί χάρτες βλαστήσεως) ανά υψομετρική κλάση, από 0-600 μ. με κόκκινο χρωματισμό, από 601-900 μ. με κίτρινο χρωματισμό και με υψόμετρο μεγαλύτερο των 900 μ., με πράσινο χρωματισμό. Με γκρι χρωματισμό απεικονίζονται όλες οι άλλες μορφές χρήσεων γης (γεωργικές εκτάσεις, δομημένο περιβάλλον κλπ).

Η χωρική προσέγγιση του προβλήματος των δασικών πυρκαγιών με βάση το υψόμετρο έχει ενδεικτικό χαρακτήρα και καταρτίστηκε ως χρήσιμη πρόσθετη πληροφορία από την Δ/ση Σχεδιασμού και Αντιμετώπισης Εκτάκτων αναγκών της Γ.Γ.Π.Π, στο πλαίσιο έκδοσης του Χάρτη Πρόβλεψης Κίνδυνου Πυρκαγιάς.

Από την μελέτη και την ανάλυση στατιστικών δεδομένων καταγραφής δασικών πυρκαγιών που εκδηλώνονται στη χώρα μας, προκύπτει ότι **ο κίνδυνος των πυρκαγιών είναι σημαντικά υψηλότερος στα δάση κωνοφόρων από ότι σε αυτά των πλατυφύλλων**. Τα δάση της κατηγορίας των κωνοφόρων, τα δάση της Χαλεπίου Πεύκης (*Pinus halepensis*) και της Τραχείας Πεύκης (*Pinus brutia*), τα οποία εξαπλώνονται σε όλη σχεδόν την Ελληνική επικράτεια περιλαμβανομένου και του ιδιαίτερα ευαίσθητου ημισιωτικού χώρου, αποτελούν τα πιο δύσκολα περιστατικά διαχείρισης.

Χαρακτηριστικό αυτών των δασών είναι ότι συγκροτούν αραιές σχετικώς συστάδες με αποτέλεσμα να ενθαρρύνεται η ανάπτυξη πλούσιας υποβλάστησης από θαμνώδη, ημιθαμνώδη και ποώδη φυτά. Η συσσώρευση αυτή της βιομάζας στον *υπόροφο*, διευκολύνει την πυρκαγιά να περάσει από το έδαφος στη κόμη των δένδρων και να ακολουθήσει επικόρυφη πορεία (πυρκαγιές κόμης), η οποία δύσκολα ελέγχεται.

Ωστόσο, τόσο τα δάση κωνοφόρων όσων και τα πλατύφυλλα είναι προσαρμοσμένα στις δασικές πυρκαγιές. Έχουν αναπτύξει μηχανισμούς αναγέννησης και επωφελούμενα από τις ευνοϊκές συνθήκες που δημιουργούνται μετά την πυρκαγιά, επεκτείνουν την επικράτεια τους. Ο ρυθμός όμως καταστροφής αυτών των δασών από τις πυρκαγιές σε πολλές περιοχές έφθασε σε ποσοστά που ξεπερνούν τις δυνατότητες της φύσης για φυσική αναγέννηση. Σε πολλές περιπτώσεις τα δέντρα καίγονται για δεύτερη φορά πριν φθάσουν σε ηλικία παραγωγής σπόρου (δεκαπενταετία). Όταν οι πυρκαγιές είναι επαναλαμβανόμενες σε μικρά σχετικά διαστήματα σε μια συγκεκριμένη περιοχή, αυτό έχει σαν αποτέλεσμα την αποσταθεροποίηση και υποβάθμιση τους σε άλλες απλούστερες μορφές καύσιμης ύλης (θαμνώνες ή φρυγανότοπους).

Σε οικοσυστήματα που αναπτύσσονται σε ξηροθερμικές συνθήκες περιβάλλοντος όπως τα μεσογειακού τύπου οικοσυστήματα, η ανακύκλωση της οργανικής φυτικής ύλης μέσω της αποσύνθεσης συντελείται αργά. Η φωτιά επανέρχεται σε αυτές τις περιπτώσεις ως απαραίτητος οικολογικός παράγοντας ώστε: i) να διασπαστεί η συσσωρευμένη οργανική ύλη στα ανόργανα θρεπτικά συστατικά της, λόγω του ότι η έλλειψη υγρασίας περιορίζει την αποσύνθεση (σήψη) και ii) να ανακυκλωθούν τα οργανικά υλικά που συσσωρεύεται στην επιφάνεια του εδάφους, όπως το φυλλόστρωμα, τα κατακείμενα νεκρά κλαδιά, κλπ.

Η συχνή επανεμφάνιση της φωτιάς σε αυτά τα δασικά οικοσυστήματα έχει ως αποτέλεσμα την μικρή συσσώρευση οργανικής ύλης ενώ οι συστάδες των δένδρων που αναπτύσσονται μετά την πυρκαγιά έχουν *ομήλικες μορφές*, δηλαδή έχουν την ίδια ηλικία και διάπλαση κατά θέσεις.

Με βάση τις ανωτέρω διαπιστώσεις προκύπτει ότι **οι πυρκαγιές ως οικολογικός παράγοντας των χερσαίων οικοσυστημάτων της χώρας μας είναι μια φυσική δύναμη που επηρεάζει τους ανθρώπους, την βλάστηση και τους ζωικούς οργανισμούς**. Δύνανται να προκαλέσουν τραυματισμούς και απώλειες ανθρώπινων ζώων, απώλειες στις περιουσίες των πολιτών, άμεσες και έμμεσες απώλειες στον πρωτογενή τομέα (δασικά προϊόντα, γεωργία, κτηνοτροφία), καταστροφές σε υποδομές (δίκτυα ηλεκτρισμού, τηλεπικοινωνιών κλπ.) καθώς και συνέπειες στη δασική αναψυχή και τον τουρισμό εν γένει.

## Η ΣΥΜΠΕΡΙΦΟΡΑ ΤΩΝ ΔΑΣΙΚΩΝ ΠΥΡΚΑΓΙΩΝ

Με τον όρο πυρκαγιά χαρακτηρίζουμε την ανεπιθύμητη και εκτός ελέγχου καύση, οφειλόμενη στην ανάφλεξη διαφόρων υλικών. Η καύση με ανάφλεξη διαφόρων υλικών είναι μια εξώθερμη χημική αντίδραση (ταχεία οξειδωση) στην οποία εκλύονται μεγάλες ποσότητες θερμότητας. **Η καύση με ανάφλεξη απαιτεί τη συνύπαρξη καύσιμης ύλης, οξυγόνου και θερμότητας. Η απομάκρυνση ενός και μόνο στοιχείου εξ αυτών, έχει σαν αποτέλεσμα τη διακοπή της και ως εκ τούτου σταματά η εξέλιξη της πυρκαγιάς.**

Μια δασική πυρκαγιά αναπτύσσεται και εξελίσσεται/εξαπλώνεται ως συνεχόμενη πολλαπλασιαστική διαδικασία (εξώθερμη χημική αντίδραση) και όχι ως κινουμένη μάζα όπως για παράδειγμα του νερού σε ένα πλημμυρικό φαινόμενο.

Καύσιμα στις δασικές πυρκαγιές θεωρούνται τα κάθε είδους οργανικά υλικά φυτικής προέλευσης (οργανικό βλαστικό υλικό), νεκρά ή ζωντανά (ξερά/χλωρά), που όταν έρθουν σε επαφή με φλόγα ή σπινθήρα υψηλής θερμοκρασίας, αναφλέγονται σε συνάρτηση με την παρουσία οξυγόνου. Η ανάφλεξη μπορεί να προκληθεί από φυσικά αίτια (κεραυνό) ή από ανθρώπινη δραστηριότητα.

Η καύση με ανάφλεξη των υλικών φυτικής προέλευσης, προκαλεί την αποικοδόμηση των δομικών τους συστατικών και την παραγωγή υδρατμών, εύφλεκτων αέριων, υγρών προϊόντων (όπως η πίσσα, κ.α.) και άνθρακα. Η θερμοκρασία ανάφλεξης των καυσίμων φυτικής προέλευσης ποικίλει και εξαρτάται κυρίως από την περιεχόμενη υγρασία τους, την περιεκτικότητα σε εκχυλίσματα, τις διαστάσεις και τη δομή τους. Στην πράξη, η ανάφλεξη των δασικών καυσίμων εκδηλώνεται σε θερμοκρασίες μεγαλύτερες των 350°C (Luke και Mc Arthur, 1975). Μια πυρκαγιά που αναπτύσσεται με ανάφλεξη και καύση των διαφόρων οργανικών υλικών φυτικής προέλευσης σε ένα δασικό οικοσύστημα, επηρεάζεται κυρίως από το συνδυασμό των μεταβαλλόμενων παραγόντων του φυσικού περιβάλλοντος μέσα στο οποίο εξελίσσεται, τους οποίους, κατά την εξέλιξή της, δύναται να τροποποιεί. Οι παράγοντες αυτοί είναι: **α) το τοπογραφικό ανάγλυφο του εδάφους, β) οι καιρικές συνθήκες και γ) τα διαθέσιμα καύσιμα φυτικής προέλευσης.** Οι τρεις αυτοί παράγοντες δε λειτουργούν ανεξάρτητα ο ένας από τον άλλον, αλλά αλληλεπιδρούν μεταξύ τους και σχηματίζουν ένα διαρκώς μεταβαλλόμενο περιβάλλον στο χώρο και στο χρόνο, που καθορίζει τον τρόπο με τον οποίο συμπεριφέρεται μια δασική πυρκαγιά.

Η εκλυόμενη θερμότητα στις δασικές πυρκαγιές εκπέμπεται κατά κύριο λόγο στον περιβάλλοντα χώρο **με μορφή θερμικής ακτινοβολίας, η οποία προκαλεί την γρήγορη προθέρμανση και ανάφλεξη των φυτικής προέλευσης υλικών που βρίσκονται γύρω από το χώρο καύσης, καθώς επίσης και με τη μεταφορά (ροή) θερμών αερίων μαζών που αναπτύσσονται πάνω από το χώρο καύσης.** Η μεταφορά της θερμότητας στις δασικές πυρκαγιές είναι μια φυσική διεργασία κατά την οποία η θερμική ενέργεια περνά (μεταφέρεται) σε καύσιμα φυτικής προέλευσης που δεν έχουν αναφλεγεί, προθερμαίνοντας τα με την βοήθεια θερμών αερίων μαζών. Ο ατμοσφαιρικός αέρας, που θερμαίνεται πάνω από το χώρο καύσης ανυψώνεται, παρασύροντας μαζί του παράγωγα καύσης (στήλη καπνού) στα οποία συμπεριλαμβάνονται και αναμμένα αποκοπτόμενα τεμάχια καύσιμης φυτικής ύλης μικρών διαστάσεων, τα οποία ονομάζονται **καύτρες.**

Οι καύτρες αρχικά ανυψώνονται πάνω από τον χώρο καύσης με τη βοήθεια των θερμών αερίων μαζών (ανοδικά θερμό αέριο ρεύμα) και στην συνέχεια με την βοήθεια του πνέοντος ανέμου μπορεί να παρασυρθούν και να προσγειωθούν σε απόσταση από τη φλεγόμενη περίμετρο. Εφόσον διαθέτουν την απαιτούμενη θερμότητα μπορεί να προκαλέσουν νέες εστίες έναρξης πυρκαγιάς. Η έναρξη νέας εστίας



πυρκαγιάς από καύτρες σε μικρή ή μεγάλη απόσταση από την φλεγόμενη περίμετρο της, εξαρτάται και από την *πιθανότητα ανάφλεξης* της καύσιμης ύλης υποδοχής.

**Τα χαρακτηριστικά της συμπεριφοράς μιας δασικής πυρκαγιάς, όπως η ταχύτητα διάδοσης, η θερμική ένταση και το μήκος φλόγας στο φλεγόμενο μέτωπο δεν είναι σταθερά αλλά διαρκώς μεταβαλλόμενα.** Η αναφορά στο *μήκος φλόγας* ως κριτήριο της συμπεριφοράς μιας πυρκαγιάς, συνδέεται με το γεγονός ότι η ζώνη στην οποία αναπτύσσονται οι φλόγες, αποτελεί και την περιοχή στην οποία αναπτύσσονται οι υψηλότερες θερμοκρασίες. Το μήκος των φλογών αυξάνεται ή μειώνεται ανάλογα με την θερμική ενέργεια/ένταση που απελευθερώνεται στο χώρο καύσης.

Ένα άλλο χαρακτηριστικό της φλόγας που έχει ιδιαίτερη σημασία στην μελέτη της συμπεριφοράς των δασικών πυρκαγιών **είναι η γωνία που σχηματίζουν οι φλόγες με την επιφάνεια του εδάφους**. Η γωνία αυτή έχει διαπιστωθεί ότι επηρεάζεται εξίσου τόσο από την ένταση του άνεμου όσο και από την αύξηση της κλίσης του εδάφους. Το φαινόμενο να λυγίζουν οι φλόγες προς την επιφάνεια του εδάφους υπό την επίδραση του ανέμου ή η επιφάνεια του εδάφους, λόγω αύξησης της κλίσης του, να προσεγγίζει τις φλόγες, προκαλεί την γρήγορη προθέρμανση και ανάφλεξη των καύσιμων που βρίσκονται μπροστά από τη φλεγόμενη περίμετρο της πυρκαγιάς και συμβάλει στην ταχύτερη εξάπλωση της.

**Η μορφολογία της επιφάνειας του εδάφους (τοπογραφικό ανάγλυφο), τα χαρακτηριστικά της καύσιμης ύλης και οι μεταβολές των καιρικών συνθηκών θεωρούνται εξίσου σημαντικά για την πρόβλεψη της συμπεριφοράς των δασικών πυρκαγιών.**

**Η επίδραση της μορφολογίας της επιφάνειας του εδάφους ή αλλιώς το τοπογραφικό ανάγλυφο του εδάφους**, ορίζει την συμπεριφορά μιας πυρκαγιάς, δηλαδή την κατεύθυνση και την ταχύτητα εξάπλωσης της. Σημαντικοί παράγοντες της μορφολογίας του εδάφους που επηρεάζουν τη συμπεριφορά μιας πυρκαγιάς είναι το υψόμετρο, η έκθεση ως προς τον ορίζοντα (δυτική, νότια, κλπ), η κλίση του εδάφους, η θέση ή το σημείο έναρξης της πυρκαγιάς από το οποίο ξεκινά να αναπτύσσεται και επηρεάζει την συμπεριφορά της (εάν για παράδειγμα αυτό βρίσκεται στη βάση, στο μέσον μιας πλαγιάς, ή στην κορυφογραμμή), το σχήμα του ανάγλυφου (χαράδρες, φαράγγια, διάσελα, κλπ.) και τέλος, το υψόμετρο (όσο αυξάνεται το υψόμετρο, τόσο η θερμοκρασία μειώνεται).

**Δεύτερο στοιχείο** του φυσικού περιβάλλοντος που επηρεάζει την συμπεριφορά μιας δασικής πυρκαγιάς είναι η διαθέσιμη καύσιμη φυτική ύλη. Στις πυρκαγιές που εξελίσσονται σε δασικά οικοσυστήματα έχει διαπιστωθεί ότι στο πέρασμα της φωτιάς δεν αποτελεί όλη η φυτική βιομάζα καύσιμη ύλη. Το φαινόμενο αυτό εξηγείται από το γεγονός ότι **η καύση με ανάφλεξη** αρχικά εξελίσσεται στην επιφάνεια των καύσιμων και η πορεία της εξαρτάται από την διαθέσιμη ποσότητα οξυγόνου που υπάρχει στο εσωτερικό τους. Καύσιμα μεγάλων διαστάσεων, όπως για παράδειγμα οι κορμοί ή τα χοντρά κλαδιά των δένδρων, που περιέχουν ελάχιστο διαθέσιμο οξυγόνο στο εσωτερικό τους, καίγονται δύσκολα, ενώ καύσιμα με μικρές διαστάσεις και μεγάλη επιφάνεια - όπως το φύλλωμα των δένδρων, νεαροί βλαστοί ή μικρόκλαδα (διαμέτρου μικρότερης των 2,5 εκατοστών) - καίγονται σχετικά εύκολα (Σχέδιο 1).

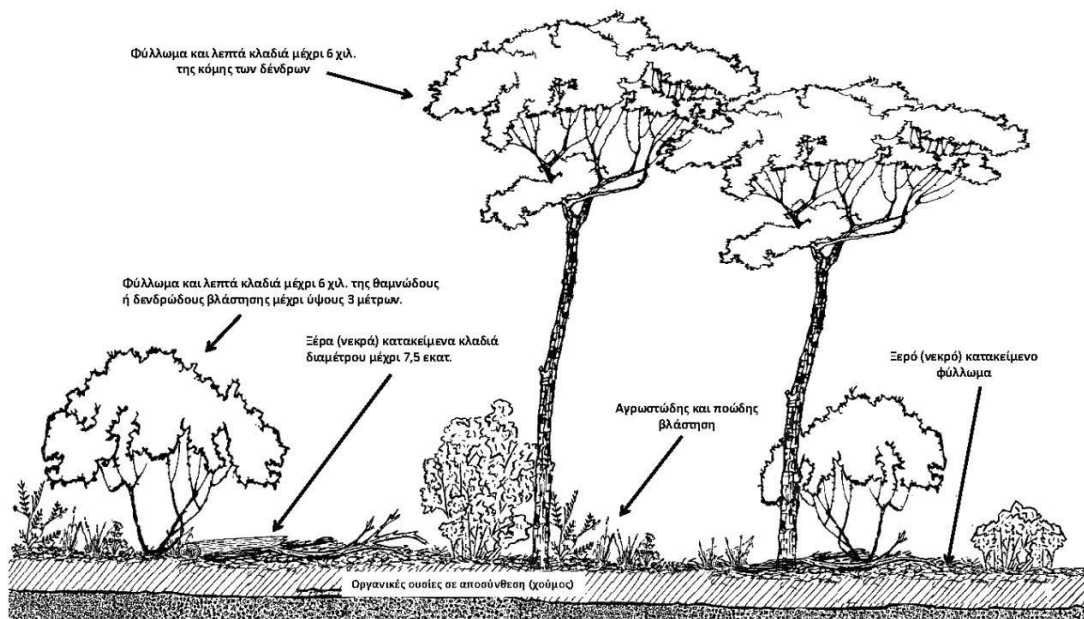

**Σχέδιο 1** Διαθέσιμη καύσιμη φυτική ύλη που επηρεάζει την συμπεριφορά μιας δασικής πυρκαγιάς

Στις δασικές πυρκαγιές, ως άμεσα διαθέσιμη καύσιμη φυτική ύλη θεωρούμε την καύσιμη φυτική ύλη που θα υποστηρίξει την καύση και θα συμβάλει στην διάδοση και εξάπλωση μιας δασικής πυρκαγιάς, όπως το χλωρό φύλλωμα, οι νεαροί βλαστοί, τα κλαδάκια χλωρά/ξέρα των δένδρων και των θάμνων διαμέτρου μέχρι έξι (6) χιλιοστά, τα ποώδη και αγρωστώδη φυτά, το κατακείμενο ξερό/νεκρό φύλλωμα των δένδρων και των θάμνων, τα κατακείμενα ξερά κλαδιά με διάμετρο πολύ μικρότερη των επτάμιση (7,5) εκατοστών που βρίσκονται στην επιφάνεια του εδάφους, όπως επίσης και η οργανική ουσία σε αποσύνθεση, ή ημιαποσύνθεση που καλύπτει το έδαφος (χούμος).

Συνεπώς, όσο μεγαλύτερη διάσταση έχουν τα καύσιμα φυτικής προέλευσης τόσο λιγότερο πιθανό είναι να καταναλωθούν πλήρως από την πυρκαγιά και να συμβάλουν στην εξέλιξη της. Έχει επίσης διαπιστωθεί από επιστημονικές έρευνες ότι η ξερή φυτική ύλη με διάμετρο μεγαλύτερη των επτάμιση (7,5) εκατοστών, όπως τα κλαδιά δένδρων, δεν έχουν καμία συμβολή στην ταχύτητα διάδοσης και εξάπλωσης μιας δασικής πυρκαγιάς και η ξερή φυτική ύλη με διάμετρο μεγαλύτερη των δυόμιση (2,5) εκατοστών και μικρότερη των επτάμιση (7,5) εκατοστών, ελάχιστα συμβάλει στην ταχύτητα διάδοσης και εξάπλωσης μιας δασικής πυρκαγιάς.

Τα καύσιμα φυτικής προέλευσης διακρίνονται σε **χλωρά/ζωντανά και ξερά/νεκρά**. Η ευφλεκτικότητα και η ένταση με την οποία καίγονται τα ξερά/νεκρά φυτικής προέλευσης καύσιμα, εξαρτάται κατά βάση **από το σχήμα, το μέγεθος τους και από το ποσοστό της περιεχόμενης υγρασίας στη βιομάζα τους**. Συγκεκριμένα τα ξερά/νεκρά καύσιμα φυτικής προέλευσης επηρεάζονται άμεσα από τις μεταβολές της σχετικής υγρασίας και θερμοκρασίας της ατμόσφαιρας. Μια άλλη παράμετρος που μπορεί να επιδράσει πιο γρήγορα από κάθε άλλο παράγοντα στην περιεχομένη υγρασία κυρίως της λεπτής νεκρής/ξερής καύσιμης ύλης είναι οι βροχοπτώσεις, των οποίων η ένταση και η διάρκεια θα καθορίσουν την επίδραση τους στην περιεχομένη υγρασία της.

Η ευφλεκτικότητα και η ένταση με την οποία καίγονται τα χλωρά/ζωντανά φυτικής προέλευσης καύσιμα επηρεάζεται κυρίως από την περιεχόμενη υγρασία στους ιστούς τους, τη χημική σύνθεση τους, η οποία μπορεί να αλλάζει με τις εποχές του έτους, την ηλικία, το είδος της βλάστησης και τη θέση στην οποία φύονται. Σε περιοχές με το ίδιο κυρίαρχο είδος ή είδη βλάστησης μπορεί οι πυρκαγιές να έχουν διαφορετική συμπεριφορά οφειλόμενη κατά βάση στην ποιότητα και ποσότητα του ιδίου, ή των ιδίων ειδών βλάστησης (ύψος, πυκνότητα, περιεχομένη υγρασία στους φυτικούς ιστούς τους, κλπ.), η οποία συνδέεται άμεσα με την θέση και την ποιότητα των εδαφών στα οποία φύονται.

**Όσο μεγαλύτερο είναι το ποσοστό της νεκρής/ξηρής φυτικής ύλης ως προς το ποσοστό της ζωντανής/χλωρής φυτικής ύλης, τόσο πιο έντονα αναπτύσσεται μια δασική πυρκαγιά και αυξάνεται η ταχύτητα διάδοσής της.** Η παραδοχή αυτή βασίζεται στο γεγονός ότι ο πρωταρχικός παράγοντας που καθορίζει την ευφλεκτότητα των φυτικής προέλευσης καυσίμων, είναι το ποσοστό της περιεχόμενης υγρασίας στη βιομάζα του. Όσο πιο μεγάλο είναι το ποσοστό της περιεχόμενης υγρασίας σε ένα φυτικό ιστό τόσο πιο δύσκολα φτάνει στο σημείο ανάφλεξης. Φυτικός ιστός που νεκρώνεται παύει να αναπτύσσεται, σταμάτα η κυκλοφορία του νερού και η περιεχομένη υγρασία του μεταβάλλεται ανάλογα με την σχετική υγρασία και θερμοκρασία του περιβάλλοντος με ανώτατο όριο περιεχόμενης υγρασίας μεταξύ 25-30%. Αντίθετα στους ζωντανούς /χλωρούς ιστούς η περιεχομένη υγρασία κυμαίνεται γύρω στο 100% (ώριμο φύλλωμα) και μπορεί να φτάσει στο 300% (νεαρό φύλλωμα, βλαστοί κλπ.). Σε περιοχές με το ίδιο κυρίαρχο είδος ή είδη βλάστησης μπορεί οι πυρκαγιές να έχουν διαφορετική συμπεριφορά οφειλόμενη κατά βάση στην ποιότητα και ποσότητα του ιδίου, ή των ιδίων ειδών βλάστησης (ύψος, πυκνότητα, περιεχομένη υγρασία στους φυτικούς ιστούς τους, κλπ.), η οποία συνδέεται άμεσα με την θέση και την ποιότητα των εδαφών στα οποία φύονται συνεπώς ένα μοντέλο καύσιμης φυτικής ύλης αντιπροσωπεύει την καύσιμη ύλη και όχι τον τύπο της βλάστησης. Κατά αυτόν τον τρόπο πολλοί τύποι βλάστησης που ως καύσιμη ύλη έχουν παρόμοια ή ισοδύναμα χαρακτηριστικά αντιπροσωπεύονται από το ίδιο μοντέλο.

**Το τρίτο βασικό στοιχείο** που συνθέτει το περιβάλλον των δασικών πυρκαγιών είναι οι μεταβολές της ατμόσφαιρας τις οποίες ονομάζουμε *καιρικές συνθήκες*. Οι καιρικές συνθήκες είναι το πιο ευμετάβλητο και απρόβλεπτο στοιχείο του περιβάλλοντος των δασικών πυρκαγιών σε σχέση με τη μορφολογία του εδάφους (τοπογραφικό ανάγλυφο) και την καύσιμη φυτική ύλη.

Τα επιμέρους στοιχεία του καιρού, που επηρεάζουν άμεσα την ευφλεκτικότητα της καύσιμης φυτικής ύλης είναι **η θερμοκρασία και η σχετική υγρασία της ατμόσφαιρας, οι νεφώσεις και τα υδάτινα κατακρημνίσματα. Τα επιμέρους στοιχεία του καιρού, που επηρεάζουν άμεσα την ταχύτητα διάδοσης και την ένταση μιας πυρκαγιάς είναι η ταχύτητα και διεύθυνση του ανέμου και η κάθετη κίνηση αέριων μαζών στην ατμόσφαιρα (αστάθεια).**

Ως επιφανειακός άνεμος ορίζεται ο άνεμος που μετράται σε ύψος δέκα (10) μέτρων πάνω από την επιφάνεια του εδάφους ή σε ύψος δέκα (10) μέτρων πάνω από εμπόδια (λόφους, δένδρα, κτίρια, κ.α.) που δημιουργούν ανάσχεση. Όλοι οι τύποι ανέμου επιβραδύνονται από την ανάσχεση που προκαλείται από την τριβή καθώς πλησιάζουν την επιφάνεια της γης (ανάσχεση τριβής/frictional drag). Το φαινόμενο αυτό προκαλείται όταν ο επιφανειακός άνεμος αναγκάζεται σε δίοδο πάνω και γύρω από εμπόδια (δένδρα, κτίρια, κ.α.), τα οποία δύναται να δημιουργήσουν ανάσχεση εκτροπή και στροβιλισμούς το μέγεθος των οποίων εξαρτάται τόσο από το μέγεθος των εμποδίων όσο και από την ένταση του ανέμου. Ο επιφανειακός άνεμος μπορεί να διαφέρει κατά πολύ από τον άνεμο που

επικρατεί στα ανωτέρα στρώματα της ατμόσφαιρας. Στην πρόβλεψη της συμπεριφοράς μιας πυρκαγιάς η ταχύτητα του ανέμου υπολογίζεται στο μέσο ύψος φλόγας (midflame wind). Νοείται ότι η ταχύτητα του ανέμου στο μέσο ύψος φλόγας, λόγω τριβής με την επιφανειακή φυτοκάλυψη, είναι χαμηλότερη από την ταχύτητα του επιφανειακού ανέμου που μετράται σε ύψος 10 μέτρων πάνω από την επιφάνεια του και η μείωση αυτή ενδέχεται να κυμαίνεται μέχρι και 60 % χαμηλότερα. Ο συντελεστής προσαρμογής της ταχύτητας του επιφανειακού ανέμου σε σχέση με την ταχύτητα του ανέμου στο μέσο ύψος φλόγας είναι διαφορετικός για κάθε τύπο βλάστησης (δενδρώδης, θαμνώδης κ.ά).

Στη φύση, η παρουσία πυκνής ανώροφης βλάστησης που σχηματίζεται από τις κόμμες των δένδρων, πέρα από την σκίαση που προκαλεί στα φυτικά καύσιμα που βρίσκονται στην επιφάνεια του εδάφους, μειώνει και την ένταση του ανέμου που πνέει την ίδια χρονική στιγμή, κάτω από την κόμη των δένδρων. Η σκίαση προκαλεί μείωση της θερμοκρασίας των φυτικής προέλευσης καύσιμων και διατήρηση του επιπέδου της περιεχόμενης υγρασίας τους. Η έκθεση στις ακτίνες του ήλιου προκαλεί την προθέρμανση των φυτικής προέλευσης καύσιμων και την μείωση της περιεχόμενης υγρασίας τους, με συνέπεια την αύξηση της ευφλεκτικότητά τους. Αυτό έχει σαν αποτέλεσμα για τις πυρκαγιές που εξελίσσονται κάτω από κλειστή κόμη δένδρων, να συμπεριφέρονται εντελώς διαφορετικά, από αυτές που αναπτύσσονται μέχρι και την κόμη των δένδρων, ή σε ανοικτές επιφάνειες, ή σε επιφάνειες που υπάρχει πολύ αραιή δενδρώδης βλάστηση. Όταν μια πυρκαγιά εξελίσσεται κάτω από κλειστή κόμη δένδρων, δεν επηρεάζεται άμεσα από τις καιρικές συνθήκες που επικρατούν στην γύρω περιοχή (**close fire environment**) και έχει συμπεριφορά ανάλογη με αυτή που έχει μια πυρκαγιά στο εσωτερικό ενός κτιρίου. Τα χαρακτηριστικά των πυρκαγιών που κινούνται κάτω από κλειστή κόμη δένδρων, είναι η χαμηλή ένταση και ο μικρός ρυθμός εξάπλωσης τους.

Σε ανοικτό περιβάλλον τόσο τα καύσιμα όσο και η πυρκαγιά αυτή καθ' εαυτή, επηρεάζονται άμεσα από τις καιρικές συνθήκες που επικρατούν στην ευρύτερη περιοχή (**open fire environment**). Μόλις μια πυρκαγιά που εξελίσσεται στην επιφάνεια του εδάφους περάσει από το έδαφος στη κόμη των δένδρων, επηρεάζεται άμεσα από τις επικρατούσες καιρικές συνθήκες και έχει όλα χαρακτηριστικά των πυρκαγιών που κινούνται σε ανοικτές επιφάνειες. Στην περίπτωση αυτή, η ένταση και ο ρυθμός εξάπλωσης της, μπορεί να αυξηθούν δραματικά.

Η δασική πυρκαγιά αποτελεί **πηγή θερμότητας** στη φύση η οποία προκαλεί μεταβολή του περιβάλλοντος μέσα στο οποίο εξελίσσεται, όπως έχει προαναφερθεί παραπάνω. Οι μεταβολές αυτές αφορούν κυρίως τις τοπικές καιρικές συνθήκες και την καύσιμη φυτική ύλη.

Έχει διαπιστωθεί ότι οι ποσότητες της θερμότητας που εκλύονται στο τόπο μιας πυρκαγιάς, μπορεί να μεταβάλουν την θερμοκρασιακή κατάσταση και το ποσοστό της περιεχόμενης υγρασίας των φυτικής προέλευσης καύσιμων που βρίσκονται στη πορεία εξέλιξής της σε εγγύτητα με το φλεγόμενο μέτωπο της και να αυξήσουν κατ' αυτό τον τρόπο την ευφλεκτικότητά τους. Επίσης, μπορούν να προκαλέσουν αστάθεια στη γύρω ατμόσφαιρα και να συμβάλουν στη δημιουργία τοπικών ανεμών, ή να προκαλέσουν αλλαγή της διεύθυνσης και έντασης του άνεμου που πνέει στην ευρύτερη περιοχή.

Τέλος, ο καπνός που εκλύεται στο τόπο της πυρκαγιάς συμβάλει στο σχηματισμό νεφώσεων που επιδρούν στο περιβάλλον των δασικών πυρκαγιών σκιάζοντας τον χώρο.

Ανακεφαλαιώνοντας, είναι σαφές ότι **οι παράγοντες που δύναται να προκαλέσουν προβληματική και ακραία συμπεριφορά μιας δασικής πυρκαγιάς είναι το έντονο ανάγλυφο του εδάφους, η οριζόντια και κατακόρυφη συνέχεια της διαθέσιμης καύσιμης φυτικής ύλης, η ξηρασία, οι υψηλές**

**Θερμοκρασίες, η πτώση της σχετικής υγρασίας της ατμόσφαιρας, ο ισχυρός άνεμος επιφάνειας, η αστάθεια της ατμόσφαιρας, οι καταβατικοί άνεμοι και οι καταιγίδες.**

Για να θεωρηθεί ότι μια πυρκαγιά έχει ακραία συμπεριφορά θα πρέπει να έχει μεγάλη ταχύτητα εξάπλωσης, ενεργή μετάδοση σε όλα τα διαθέσιμα καύσιμα που βρίσκονται τόσο στην επιφάνεια του εδάφους όσο και στην κόμη των δένδρων, εάν υφίσταται δενδρώδης βλάστηση (επικόρυφη πορεία), μεγάλη ένταση (εκλυόμενα θερμικά φορτία) και να παρατηρούνται συχνά νέες εστίες πυρκαγιών από καύτρες σε απόσταση από τη φλεγόμενη περίμετρο της (φαινόμενα κηλιδώσεων) και να δομείται και αναπτύσσεται ολοένα η στήλη μεταφοράς της θερμότητας (επαγωγική στήλη καπνού) πάνω από την φλεγόμενη περίμετρο της.

Ενδείξεις για μια τέτοια αναμενόμενη ακραία συμπεριφορά παρατηρούνται όταν: i) η επαγωγική στήλη καπνού πάνω από το χώρο που εξελίσσεται η δασική πυρκαγιά, αναπτύσσεται σε μεγάλα ύψη, αλλάζει χρώμα και περιστρέφεται, ii) εμφανίζονται μεγάλα μήκη φλόγας και στροβιλιζόμενες φλόγες (firewirls), iii) η αρχική μετάδοση της πυρκαγιάς γίνεται μεμονωμένα σε κόμεις δένδρων χωρίς να υπάρχει περαιτέρω εξάπλωση της πυρκαγιάς στη κόμη άλλων γειτονικών δένδρων (torching) και iv) εμφανίζονται νέες εστίες πυρκαγιών από καύτρες σε απόσταση από τη φλεγόμενη περίμετρο της (φαινόμενα κηλιδώσεων).

**ΚΙΝΔΥΝΟΙ ΠΟΥ ΔΙΑΤΡΕΧΟΥΝ ΤΑ ΚΤΙΡΙΑ ΕΞ ΑΙΤΙΑΣ ΔΑΣΙΚΩΝ ΠΥΡΚΑΓΙΩΝ**

Μια δασική πυρκαγιά εξαπλώνεται σε κτίρια και πάσης φύσεως υποδομές όταν ικανοποιούνται οι απαιτήσεις σε δυνητικά διαθέσιμα καύσιμα και θερμικά φορτία τα οποία, με την παρουσία οξυγόνου, πληρούν τις προϋποθέσεις για ανάφλεξη και συνέχιση της καύσης. Στα δυνητικά διαθέσιμα καύσιμα φυτικής προέλευσης, που θα επιτρέψουν σε μια δασική πυρκαγιά να εξαπλωθεί και σε δομημένο περιβάλλον, περιλαμβάνονται εκτός από καύσιμα φυτικής προέλευσης και τα επιμέρους δομικά υλικά ενός κτιρίου, συμπεριλαμβανομένων και γειτονικών υλικών προς το κτίριο, μη φυτικής προέλευσης, η αναφλεξιμότητα των οποίων σε συνδυασμό με την έκθεσή τους σε θερμότητα προκαλούμενη από επερχόμενη πυρκαγιά, θα εξασφαλίσει ή θα διακόψει τη συνέχειά της.

Έχει διαπιστωθεί ότι η εκλυόμενη θερμότητα στις δασικές πυρκαγιές εκπέμπεται κατά κύριο λόγο στον περιβάλλοντα χώρο με μορφή ακτινοβολίας, η οποία προκαλεί τη γρήγορη προθέρμανση και ανάφλεξη των φυτικής προέλευσης υλικών που βρίσκονται γύρω από το χώρο καύσης, καθώς επίσης και με τη μεταφορά (ροή) θερμών αερίων μαζών που αναπτύσσονται πάνω από τον χώρο καύσης.

Ο ατμοσφαιρικός αέρας, που θερμαίνεται πάνω από το χώρο καύσης ανυψώνεται παρασύροντας μαζί του διάφορα παράγωγα καύσης (στήλη καπνού), στα οποία συμπεριλαμβάνονται και αναμμένα αποκοπτόμενα τεμάχια καύσιμης φυτικής ύλης μικρών διαστάσεων, τα οποία καλούνται καύτρες.

Οι καύτρες κατ' αρχήν ανυψώνονται πάνω από τον χώρο καύσης με τη βοήθεια των θερμών αερίων μαζών (ανοδικό θερμό αέριο ρεύμα) και εν συνεχεία με την βοήθεια του πνέοντος ανέμου μπορεί να παρασυρθούν και να προσγειωθούν σε κάποια απόσταση από τη φλεγόμενη περίμετρο και εφόσον διαθέτουν την απαιτούμενη θερμότητα μπορεί να προκαλέσουν νέες εστίες έναρξης πυρκαγιάς. Η έναρξη νέας εστίας πυρκαγιάς από καύτρες, σε μικρή ή μεγάλη απόσταση από την φλεγόμενη περίμετρο της, εξαρτάται και από την αναφλεξιμότητα - πιθανότητα ανάφλεξης της καύσιμης ύλης υποδοχής.

Σε μια δασική πυρκαγιά που εξελίσσεται πλησίον ή στα όρια μιας κατοικημένης περιοχής, οι καύτρες με τη βοήθεια του πνέοντος ανέμου μπορεί να προσγειωθούν στις στέγες των κτιρίων και εφόσον έρθουν σε επαφή με κάποιο εύφλεκτο δομικό υλικό ή διεισδύσουν στο εσωτερικό τους, δύναται να προκαλέσουν έναρξη πυρκαγιάς. Η έναρξη εστίας πυρκαγιάς από καύτρες σε ένα κτίριο μπορεί να συμβεί ακόμα και εάν αυτό βρίσκεται σε κάποια απόσταση από το φλεγόμενο μέτωπο.

**Ως ζώνες υψηλού κινδύνου** θα πρέπει να θεωρούνται οι περιοχές στις οποίες τα κτίρια ή εύφλεκτα υλικά που βρίσκονται σε επαφή με τα κτίρια, δύναται να αναφλεγούν, όταν εκτεθούν σε ένα οποιαδήποτε συνδυασμό αποτελούμενο από φλόγες, καύτρες, θερμά αέρια και θερμική ακτινοβολία προερχόμενα από δασική πυρκαγιά. Η εγγύτητα και η ποσότητα της διαθέσιμης προς ανάφλεξη φυτικής, ή μη φυτικής προέλευσης ύλης, περιμετρικά των κτιρίων, η αναφλεξιμότητα των δομικών υλικών κατασκευής τους, η μορφολογία του εδάφους πάνω στο οποίο έχουν δομηθεί και οι καιρικές συνθήκες που θα επικρατήσουν όταν η πυρκαγιά προσεγγίσει το δομημένο περιβάλλον, αποτελούν κριτήρια που θα καθορίσουν την μετάδοση ή μη της πυρκαγιάς στα κτίρια.

Επίσης, η αναφλεξιμότητα γενικώς όλων των υλικών σε μια πυρκαγιά συνδέεται μεταξύ άλλων και με την εγγύτητα και τη διάρκεια έκθεσής τους στις φλόγες, δηλαδή στην περιοχή στην οποία αναπτύσσονται οι υψηλότερες θερμοκρασίες

Στα **Σχέδια 2,3,4** απεικονίζονται οι τρόποι ροής της θερμότητας και πώς παρασύρονται οι καύτρες σε μια δασική πυρκαγιά η οποία εξελίσσεται πλησίον ενός κτιρίου χωρίς την παρουσία ανέμου σε συνθήκες νηνεμίας ή ατμοσφαιρικής ευστάθειας (**Σχέδιο 2**), με επικρατούντες πνέοντες ανέμους μέτριας έντασης (**Σχέδιο 3**) και τέλος με επικρατούντες πνέοντες ανέμους ισχυρής έντασης (**Σχέδιο 4**). Ο άνεμος μέτριας έντασης θεωρείται όταν έχει ταχύτητα που κυμαίνεται μεταξύ 4-5 Bf ή 19-35 km/h ή 10-19 knots και ο άνεμος μέτριας έντασης θεωρείται όταν έχει ταχύτητα που κυμαίνεται γύρω στα 6 bf ή 36-44 km/h ή 20-24 knots.

Πιο αναλυτικά :

- Χωρίς την παρουσία ανέμου (συνθήκες πρόσκαιρης νηνεμίας ή ατμοσφαιρικής ευστάθειας). Η εκλυόμενη θερμότητα εκπέμπεται κατά κύριο λόγο στον περιβάλλοντα χώρο με μορφή ακτινοβολίας. Η εγγύτητα του κτιρίου και η διάρκεια έκθεσής του στις φλόγες θα καθορίσουν την μετάδοση ή μη της πυρκαγιάς στο κτίριο. Ο ατμοσφαιρικός αέρας, που θερμαίνεται πάνω από το χώρο καύσης χωρίς την παρουσία ανέμου ανυψώνεται σχεδόν κατακόρυφα παρασύροντας μαζί του καύτρες. Η έναρξη νέας εστίας πυρκαγιάς από καύτρες σε μικρή ή μεγάλη απόσταση, εξαρτάται από τη διασπορά τους γύρω από την φλεγόμενη περίμετρο της πυρκαγιάς και από την πιθανότητα ανάφλεξης της καύσιμης ύλης υποδοχής (σχέδιο 2).

- Παρουσία μετρίου ανέμου. Η παρουσία μετρίου ανέμου γέρνει τις φλόγες και εκτρέπει την ανοδική πορεία των θέρμων αερίων μαζών που αναπτύσσονται πάνω από το χώρο καύσης (στήλη καπνού) προς την επιφάνεια του εδάφους σε γωνία περίπου 45ο μοιρών η οποία αυξάνεται ή μειώνεται ανάλογα με την περιοδική αυξομείωση της έντασης του ανέμου.

Η εκλυόμενη θερμότητα εξακολουθεί να εκπέμπεται κατά κύριο λόγο στον περιβάλλοντα χώρο με μορφή ακτινοβολίας, ωστόσο οι καύτρες που αρχικά ανυψώνονται με την βοήθεια των θέρμων αερίων μαζών παρασύρονται με την βοήθεια του ανέμου σε μικρή ή μεγάλη απόσταση από το κυρίως μέτωπο της πυρκαγιάς. Κτίρια που βρίσκονται σε ευθεία προβολή με την περίμετρο πυρκαγιάς που

αναπτύσσεται ταχύτερα με την βοήθεια του ανέμου σε σχέση με την υπόλοιπη περίμετρο, (κυρίως μέτωπο), δέχονται τις μεγαλύτερες ποσότητες καυτρών.

Στη περίπτωση αυτή ο κίνδυνος να προκληθεί νέα εστία πυρκαγιάς πέριξ ή εντός του κτιρίου είναι μεγάλος. Θα μπορούσε επίσης να διατυπωθεί ότι κτίρια που βρίσκονται στη πορεία εξέλιξης μιας δασικής πυρκαγιάς που καθοδηγείται από μέτριας εντάσεως γενικό άνεμο βρίσκονται σε κίνδυνο, πολύ πριν το κυρίως φλεγόμενο μέτωπο προσεγγίσει το κτίριο όπου η εγγύτητα και η διάρκεια έκθεσής του κτιρίου στις φλόγες θα καθορίσουν την μετάδοση ή μη της πυρκαγιάς (σχέδιο 3).

- Παρουσία ισχυρού ανέμου. Η παρουσία ισχυρού ανέμου λυγίζει τις φλόγες προς το έδαφος, μειώνοντας κατά αυτόν τον τρόπο το χρόνο προθέρμανσης και ανάφλεξης της καύσιμης φυτικής ύλης με αποτέλεσμα να αυξάνεται η ταχύτητα εξάπλωσης της πυρκαγιάς. Ταυτόχρονα η παρουσία ισχυρού γενικού ανέμου εκτρέπει την ανοδική πορεία των θερμών αερίων μαζών που αναπτύσσονται πάνω από το χώρο καύσης (στήλη καπνού) προς την επιφάνεια του εδάφους σε γωνία πολύ μεγαλύτερη των 45ο μοιρών, συνεισφέροντας συσσωρευτικά στη γρήγορη προθέρμανση και ταχύτερη ανάφλεξη των καύσιμων που βρίσκονται μπροστά από το φλεγόμενο μέτωπο και μεταφέροντας καύτρες σε μικρή απόσταση ενισχύει την εξάπλωση της πυρκαγιάς με την δημιουργία νέων εστιών με μεγάλη εγγύτητα στο κυρίως φλεγόμενο μέτωπο.

Η επίδραση αυτή του ισχυρού ανέμου έχει ως αποτέλεσμα για τα κτίρια που βρίσκονται άμεσα στη πορεία του φλεγόμενου μετώπου που αναπτύσσεται με μεγαλύτερη ταχύτητα (κυρίως μέτωπο) να δέχονται συσσωρευτικά, την θερμική ακτινοβολία που εκπέμπεται, την θερμότητα που μεταφέρουν οι θερμές αέριες μάζες και τις καύτρες μαζί με αλλά παράγωγα της καύσης. Στη περίπτωση αυτή ο κίνδυνος να προκληθεί πυρκαγιά πέριξ ή εντός του κτιρίου είναι ιδιαίτερα μεγάλος πολύ πριν το κυρίως φλεγόμενο μέτωπο προσεγγίσει το κτίριο όπου η εγγύτητα και η διάρκεια έκθεσής του κτιρίου στις φλόγες θα καθορίσουν την μετάδοση ή μη της πυρκαγιάς (σχέδιο 4).



**Σχέδιο 2** Τρόποι ροής της θερμότητας σε μια δασική πυρκαγιά, που εξελίσσεται πλησίον κτιρίου και απεικόνιση πιθανού τρόπου μετάδοσης δασικής πυρκαγιάς με μεταφερόμενες καύτρες σε κτίρια χωρίς την παρουσία ανέμου υπό συνθήκες πρόσκαιρης νηνεμίας, ή ατμοσφαιρικής ευστάθειας





**Σχέδιο 3** Τρόποι ροής της θερμότητας σε μια δασική πυρκαγιά, που εξελίσσεται πλησίον κτιρίου και απεικόνιση πιθανού τρόπου μετάδοσης δασικής πυρκαγιάς με μεταφερόμενες καύτρες σε κτίρια παρουσία μέτριου ανέμου



**Σχέδιο 4** Τρόποι ροής της θερμότητας σε μια δασική πυρκαγιά, που εξελίσσεται πλησίον κτιρίου και απεικόνιση πιθανού τρόπου μετάδοσης δασικής πυρκαγιάς με μεταφερόμενες καύτρες σε κτίρια παρουσία ισχυρού ανέμου

#### **ΚΙΝΔΥΝΟΙ ΠΟΥ ΔΙΑΤΡΕΧΟΥΝ ΟΙ ΠΟΛΙΤΕΣ ΕΞ ΑΙΤΙΑΣ ΔΑΣΙΚΩΝ ΠΥΡΚΑΓΙΩΝ**

Ο κίνδυνος που διατρέχουν οι πολίτες εξαιτίας δασικών πυρκαγιών προέρχεται, από την έκθεση του ανθρώπινου οργανισμού σε πολύ υψηλές θερμοκρασίες, εξαιτίας της θερμότητας που παράγεται από την καύση της φυτικής βιομάζας, καθώς και από την έκθεση του ανθρώπινου οργανισμού σε παράγωγα καύσης (καπνός, αιωρούμενα σωματίδια, καύτρες), τα οποία διαχέονται στην ατμόσφαιρα. Στις περιπτώσεις που στην πορεία εξέλιξης μιας πυρκαγιάς υπάρχει εμπλοκή και καύση και άλλων ειδών καύσιμης ύλης πέραν της φυτικής βιομάζας, όπως οικοδομικών υλικών, απορριμμάτων, κλπ., ο κίνδυνος διαφοροποιείται ανάλογα με το είδος της καύσιμης ύλης.



Κατά τη διάρκεια μίας πυρκαγιάς, ο καπνός που παράγεται αποτελείται από πληθώρα αιωρούμενων σωματιδίων, η σύσταση των οποίων εξαρτάται από το είδος του καύσιμου υλικού. Οι επιπτώσεις στην υγεία από την εισπνοή αυτών των σωματιδίων, ποικίλλουν ανάλογα με τα χαρακτηριστικά της σύστασης τους, τη διάμετρο τους, τον βαθμό και τη διάρκεια έκθεσης, τις ατμοσφαιρικές συνθήκες, το επίπεδο της υγείας του κάθε ατόμου, καθώς και την αντίδραση του κάθε οργανισμού.

Ειδικότερα, σύμφωνα με την Δ1(δ)/ΓΠοικ.49362/04-08-2021 Εγκύκλιο του Υπουργείου Υγείας ([ΑΔΑ: 9ΣΤΧ465ΦΥΟ-627](#)), η έκθεση στον καπνό μιας πυρκαγιάς ενδέχεται να προκαλέσει ερεθισμούς στα μάτια και την αναπνευστική οδό, βήχα, βρογχίτιδα, καθώς και να επιδεινώσει ή να πυροδοτήσει συμπτώματα κρίσης άσθματος και σε ορισμένες περιπτώσεις διαταραχή της αναπνευστικής λειτουργίας όπως δύσπνοια. Επίσης, σε άτομα με υποκείμενα νοσήματα ενδέχεται να συμβάλει σε διαταραχές ρυθμού της καρδιάς και σε ακραίες περιπτώσεις σε καρδιαγγειακά επεισόδια με κατάληξη τον θάνατο.

**Τα ιδιαίτερα ευάλωτα άτομα με αναπνευστικά προβλήματα ή άσθμα, οι πάσχοντες από υπερευαισθησία της αναπνευστικής οδού, άτομα με καρδιαγγειακές ασθένειες, όπως επίσης και οι ηλικιωμένοι, τα παιδιά, τα βρέφη και οι έγκυες γυναίκες, στις περιπτώσεις που κρίνεται απαραίτητη η προστασία τους από τις επιπτώσεις του καπνού που εκλύεται από πυρκαγιά σε καύσιμα φυτικής προέλευσης θα πρέπει να απομακρυνθούν άμεσα από την περιοχή που εξελίσσεται η πυρκαγιά ή να παραμείνουν, εφόσον δεν συντρέχουν άλλοι λόγοι, εντός των κατοικιών τους σε κλειστούς χώρους προφυλαγμένους από την είσοδο του καπνού.**

Ένας ακόμα κίνδυνος που διατρέχουν οι πολίτες εξαιτίας δασικών πυρκαγιών είναι τα θερμικά εγκαύματα που προκαλούνται από την έκθεση του οργανισμού σε φλόγες ή σε θερμά αέρια. Ιδιαίτερα σημαντικός είναι ο κίνδυνος εγκαυμάτων του κατώτερου αναπνευστικού συστήματος, εξαιτίας της εισπνοής θερμών αερίων, ο οποίος μπορεί να προκαλέσει σημαντικές επιπλοκές και να καθορίσει την έκβαση των ασθενών, καθώς η παρουσία τους διπλασιάζει την θνητότητα του εγκαυματία. Η θνητότητα των ασθενών με θερμικό έγκαυμα εξαρτάται από πολλούς παράγοντες. Σύμφωνα με σχετικές μελέτες η θνητότητα διαφοροποιείται και εξαρτάται από το σημείο, το μέγεθος και τη βαρύτητα του εγκαύματος, την ηλικία και την κατάσταση της υγείας του εγκαυματία, το φύλο του, τη συνύπαρξη αναπνευστικού εγκαύματος και την εισπνοή καπνού.

Με βάση τα ανωτέρω είναι σαφές ότι η πιθανότητα επιβίωσης ενός ατόμου ανεξαρτήτως ηλικίας, ελαχιστοποιείται εάν επιχειρήσει να απομακρυνθεί βαδίζοντας, εκτεθειμένος σε υψηλές θερμοκρασίες, θερμά αέρια, καύτρες και εκλυόμενους καπνούς σε υπαίθριο χώρο που βρίσκεται στην πορεία εξέλιξης μιας δασικής πυρκαγιάς.

Η διαφυγή των πολιτών προς την παράκτια ζώνη δεν εγγυάται απαραίτητα την ασφάλεια τους, ειδικά όταν η δασική βλάστηση έχει μεγάλη εγγύτητα με την παραλία. Στις περιπτώσεις αυτές ειδικά όταν η δασική πυρκαγιά έχει πορεία εξέλιξης προς την ακτογραμμή, οι πολίτες που θα καταφύγουν στην παραλία θα βρεθούν εκτεθειμένοι σε υψηλές θερμοκρασίες, θερμά αέρια, καύτρες και εκλυόμενους καπνούς και η πιθανότητα επιβίωσης τους ελαχιστοποιείται εάν δεν εξασφαλισθεί η έγκαιρη απομάκρυνση τους με πλωτά μέσα, εφόσον είναι δυνατή η προσέγγιση τους.

## **ΚΙΝΔΥΝΟΙ ΠΟΥ ΔΙΑΤΡΕΧΟΥΝ ΤΑ ΚΤΙΡΙΑ ΚΑΙ ΟΙ ΠΟΛΙΤΕΣ ΕΞ ΑΙΤΙΑΣ ΠΥΡΚΑΓΙΩΝ ΣΕ ΑΓΡΟΤΙΚΕΣ ΕΚΤΑΣΕΙΣ**

Μια άλλη περίπτωση που θα πρέπει να ληφθεί υπόψη είναι ότι πολλές από τις κατοικημένες περιοχές στη χώρα μας συνορεύουν, ή περιβάλλονται από γεωργικά καλλιεργούμενες εκτάσεις (αγροτικές εκτάσεις) στις οποίες ο κίνδυνος εκδήλωσης πυρκαγιάς, ιδίως κατά την διάρκεια των θερινών μηνών, είναι πιθανός.

Στις εκτάσεις αυτές η διαθέσιμη προς καύση φυτική ύλη, συγκροτείται κυρίως από νεκρά/ξερά φυτικά υπολείμματα μεταξύ εναλλασσόμενων καλλιεργειών, ή από πούδη/αγρωστώδη φυτά που αναπτύσσονται την άνοιξη κάτω από δενδρώδεις καλλιέργειες (ελαιοκτήματα, κλπ.), ή και σε ακαλλιέργητες εκτάσεις, τα οποία εφόσον δεν απομακρυνθούν, κατά την διάρκεια των θερινών μηνών παραμένουν σε ξερή κατάσταση γεγονός που αυξάνει την ευφλεκτότητά τους.

Στις πυρκαγιές που ενδέχεται να εκδηλωθούν κατά τη διάρκεια των θερινών μηνών, η καύση της ανωτέρω διαθέσιμης ξερής φυτικής ύλης είναι ταχεία. Υπό ευνοϊκές συνθήκες και εφόσον υπάρχει διαθέσιμη ποσότητα καύσιμης φυτικής ύλης και οριζόντια συνέχεια, η ταχεία καύση θα συμβάλει στην ταχύτερη εξέλιξη της πυρκαγιάς. Τα θερμικά φορτία που θα αναπτυχθούν στην περίπτωση αυτή, σε καμία περίπτωση δεν θα είναι ανάλογα με τα θερμικά φορτία που αναπτύσσονται σε δασικές πυρκαγιές στις οποίες η καύσιμη ύλη φυτικής προέλευσης είναι διαθέσιμη σε πολύ μεγαλύτερες ποσότητες.

Με βάση τις παραπάνω διαπιστώσεις αναφορικά με την αναμενόμενη συμπεριφορά των πυρκαγιών που εξελίσσονται στην επιφάνεια των γεωργικώς καλλιεργουμένων εδαφών (αγροτικές εκτάσεις), ο κίνδυνος μετάδοσης σε κτίρια από πυρκαγιές που εκδηλώνονται στις εκτάσεις αυτές, είναι σαφώς υποδεέστερος σε σχέση με τον κίνδυνο που διατρέχουν από δασικές πυρκαγιές. Ωστόσο, η έκθεση στον καπνό και τα αιρούμενα σωματίδια που εκλύονται σε πυρκαγιές που εξελίσσονται σε γεωργικές εκτάσεις ενδέχεται να προκαλέσει ερεθισμό και διαταραχές στην αναπνευστική λειτουργία των πολιτών που διαβιούν ή βρίσκονται στην περιοχή ειδικά στις ευπαθείς ομάδες όπως αυτές αναφέρονται και περιγράφονται ανωτέρω.

### **Βιβλιογραφία**

1. *National Wildfire Coordinating Group (NWCG) (2008). Intermediate wildland fire behavior S-290. NFES2891, NIFC Boise USA*
2. *Pyne S., Andrews P., Laven R. (1996). Introduction to Wildland fire (second edition). John Wiley & Sons, Canada*
3. *Teie W. C. (1997). Fire officer Handbook on Wildland Firefighting. Deer Valley Press, USA*
4. *National Wildfire Coordinating Group (NWCG) (2004). Fireline Handbook 3, NIFC Boise, USA*
5. *Cohen J., D. (2000). What is the wildland fire threat to Home. US Department of Forest Service, Missoula, USA*
6. *Cohen J., D. (2000). Preventing disaster: home ignitability in the wildland–urban interface. Journal of Forestry 98, σελ. 15 - 21.*
7. *Cohen J., D. (2008). The wildland–urban interface fire problem. Forest History Today (Fall), σελ. 20–26.*
8. *Burgan R. E., Rothermel R. C. (1984). BEHAVE: Fire behavior prediction and fuel modeling system - FUEL subsystem. USDA Forest Service Gen. Tech*
9. *Gabett B. (2022). In a wildfire burning embers transported downwind are what cause most structures to burn [Online] Άρθρο Τύπου, Wildfire today, Wildfire News & Opinion*
10. *Rothermel, R. C. (1972). A mathematical model for predicting fire spread in wildland fuels. USDA Forest Service Gen. Tech*
11. *Muller M.J., Pegg S.P. and Rule M.R. (2001). Determinants of death following burn injury. Vol. 88 Issue 4, British Journal of Surgery, σελ. 583-587*

## ΓΕΝΙΚΑ ΣΤΟΙΧΕΙΑ ΤΟΥ ΔΗΜΟΥ ΜΥΤΙΛΗΝΗΣ

Με τον υπ' αριθμ. Ν. 3852/2010 ([ΦΕΚ Α' 87/7.6.2010](#)) «Νέα Αρχιτεκτονική της Αυτοδιοίκησης και της Αποκεντρωμένης Διοίκησης - Πρόγραμμα Καλλικράτης», συνίσταται μια σημαντική διοικητική μεταρρύθμιση από την οποία προέκυψε η Περιφέρεια Βορείου Αιγαίου, η οποία περιλαμβάνει τους Νομούς Λέσβου, Σάμου και Χίου.

Με τον υπ' αριθμ. Ν. 4600/2019 ([ΦΕΚ 43/Α' 9.3.2019](#)) «Εκσυγχρονισμός και Αναμόρφωση Θεσμικού Πλαισίου Ιδιωτικών Κλινικών, Σύσταση Εθνικού Οργανισμού Δημόσιας Υγείας, Σύσταση Εθνικού Ινστιτούτου Νεοπλασιών και λοιπές διατάξεις», επήλθε η διάσπαση του Δήμου Λέσβου σε Δήμο Μυτιλήνης και στον συνορευών Δήμο Δυτικής Λέσβου.

**Ο Δήμος Μυτιλήνης**, εδρεύει στη Μυτιλήνη και έχει έκταση 566 km<sup>2</sup>.<sup>1</sup> Διαιρείται διοικητικά στις ακόλουθες Δημοτικές Ενότητες ([ΥΑ 28549/17-04-2019 - ΦΕΚ 1327 Β](#)), με τον αντίστοιχο μόνιμο πληθυσμό.

<b>ΔΗΜΟΣ ΜΥΤΙΛΗΝΗΣ (Έδρα: Μυτιλήνη)</b>	<b>ΜΟΝΙΜΟΣ ΠΛΗΘΥΣΜΟΣ 2021</b>
Α. Δημοτική Ενότητα Μυτιλήνης	41.379
Β. Δημοτική Ενότητα Λουτροπόλεως Θερμής	2.772
Γ. Δημοτική Ενότητα Ευεργέτουλα	2.438
Δ. Δημοτική Ενότητα Πλωμαρίου	4.852
Ε. Δημοτική Ενότητα Γέρας	5.592
ΣΤ. Δημοτική Ενότητα Αγιάσου	2.001
<b>Σύνολο</b>	<b>59.034</b>

**Πίνακας 1** Μόνιμος πληθυσμός Δήμου Μυτιλήνης ανά Δημοτική Ενότητα 2021

Στο [Παράρτημα Α](#), υπάρχει σχετικό χαρτογραφικό υλικό των διοικητικών ορίων του Δήμου Μυτιλήνης ενώ στο [Παράρτημα Ζ](#) παρατίθεται αναλυτική κατάσταση και όλων των τοπικών κοινοτήτων του Δήμου Μυτιλήνης με τον αντίστοιχο μόνιμο πληθυσμό ([ΕΛΣΤΑΤ, 2021](#)).

Ο Οργανισμός Εσωτερικής Υπηρεσίας (Ο.Ε.Υ.) του Δήμου Μυτιλήνης εγκρίθηκε με την υπ' αριθμ. 53979/03-12-20, ([ΦΕΚ: 53/Β'/2020](#)) «Απόφαση Συντονιστή Αποκεντρωμένης Διοίκησης Αιγαίου», όπως τροποποιήθηκε με την υπ' αριθμ. 26746/22-06-2022 ([ΦΕΚ 3162/Β'/2022](#)) και ισχύει έως σήμερα.

Τον **Δήμαρχο Μυτιλήνης**, κ. **ΠΑΝΑΓΙΩΤΗ ΧΡΙΣΤΟΦΑ** επικουρούν οι ακόλουθοι Αντιδήμαρχοι:

- **Αντιδήμαρχος κ. ΚΑΡΑΣΑΒΒΑΣ ΝΙΚΟΛΑΟΣ, με αρμοδιότητες στους τομείς:**
  1. Πολιτικής Προστασίας
  2. Διοικητικών Υπηρεσιών
  3. Εξυπηρέτησης του Πολίτη

<sup>1</sup> Διεύθυνση Δασών Νομού Λέσβου, Περιφέρεια Βορείου Αιγαίου (2023). Τμήμα Προγραμματισμού Μελετών και Εκτελέσεως Δασοτεχνικών Έργων.

- **Αντιδήμαρχος κ. ΤΣΙΒΓΟΥΡΗΣ ΧΡΗΣΤΟΣ με αρμοδιότητες στους τομείς:**
  - α) Γεωγραφικός Αντιδήμαρχος Δ.Ε. Θερμής**
  - β) Θεματικός Αντιδήμαρχος**
    1. Περιβάλλοντος
    2. Πρωτογενούς Τομέα
- **Αντιδήμαρχος κα. ΧΙΩΤΕΛΛΗ ΕΡΙΦΥΛΛΗ με αρμοδιότητες στον τομέα:**
  1. Πολιτισμού και Κοινωνικής Πρόνοιας
- **Αντιδήμαρχος κ. ΜΑΡΙΝΑΤΟΣ ΣΩΤΗΡΙΟΣ με αρμοδιότητες στους τομείς:**
  - α) Γεωγραφικός Αντιδήμαρχος Δ.Ε. Μυτιλήνης**
  - β) Θεματικός Αντιδήμαρχος**
    1. Πολεοδομίας
- **Αντιδήμαρχος κ. ΚΟΤΣΩΝΗΣ ΕΛΕΥΘΕΡΙΟΣ με αρμοδιότητες στους τομείς:**
  - α) Γεωγραφικός Αντιδήμαρχος Δ.Ε. Αγιάσου**
  - β) Θεματικός Αντιδήμαρχος**
    1. Παιδείας, δια βίου μάθησης
- **Αντιδήμαρχος κ. ΚΑΤΖΑΝΟΣ ΓΕΩΡΓΙΟΣ με αρμοδιότητες στον τομέα:**
  1. Καθημερινότητας
- **Αντιδήμαρχος κ. ΚΑΡΕΚΟΣ ΠΑΝΑΓΙΩΤΗΣ με αρμοδιότητες στον τομέα:**
  1. Οικονομικών
- **Αντιδήμαρχος κ. ΓΙΑΝΝΑΚΑΣ ΝΙΚΟΛΑΟΣ με αρμοδιότητες στον τομέα:**
  1. Τουρισμού και Επιχειρηματικότητας
- **Αντιδήμαρχος κ. ΓΙΑΚΟΥΜΗΣ ΣΩΚΡΑΤΗΣ με αρμοδιότητες στον τομέα:**
  1. Αθλητισμού
- **Αντιδήμαρχος κ. ΜΑΛΛΙΑΡΟΣ ΔΗΜΗΤΡΙΟΣ της Δημοτικής Ενότητας Πλωμαρίου του Δήμου Μυτιλήνης.**
- **Εντεταλμένος δημοτικός σύμβουλος κ. ΔΑΛΑΣ ΑΝΤΩΝΙΟΣ της Δημοτικής Ενότητας Ευεργέτουλας του Δήμου Μυτιλήνης.**
- **Αντιδήμαρχος κ. ΣΕΚΕΡΤΖΗΣ ΠΑΝΑΓΙΩΤΗΣ της Δημοτικής Ενότητας Γέρας του Δήμου Μυτιλήνης.**

Στα διοικητικά όρια του Δήμου Μυτιλήνης έχουν την έδρα τους οι ακόλουθοι φορείς και υπηρεσίες άμεσης εμπλοκής και διαχείρισης έκτακτων περιστατικών από την εκδήλωση δασικών πυρκαγιών:

- **Περιφερειακή Διοίκηση Πυροσβεστικών Υπηρεσιών Βορείου Αιγαίου**  
Πυροσβεστική Υπηρεσία Μυτιλήνης  
Πυροσβεστικά Κλιμάκια Αγιάσου, Πλωμαρίου και Γέρας
- **Γενική Περιφερειακή Αστυνομική Διεύθυνση Βορείου Αιγαίου**  
Αστυνομικά Τμήματα: Μυτιλήνης, Αγιάσου, Πλωμαρίου, Γέρας  
Τμήμα Τροχαίας Μυτιλήνης Λέσβου  
Υποδιεύθυνση Ασφάλειας Μυτιλήνης
- **Κεντρικό Λιμεναρχείο Μυτιλήνης**  
Λιμενικός Σταθμός Πλωμαρίου  
Λιμενικό Σταθμός Περάματος
- **Ε.Κ.Α.Β.**  
Γενικό Νοσοκομείο Μυτιλήνης, «Βοστάνειο»  
Κέντρα Υγείας Μυτιλήνη, Πλωμαρίου
- **Διεύθυνση Δασών Ν. Λέσβου<sup>2,3</sup>**  
Δασονομείο Αγιάσου

Αναλυτικός τηλεφωνικός κατάλογος των εμπλεκόμενων φορέων και υπηρεσιών παρατίθεται στο [Παράρτημα ΣΤ](#) του παρόντος.

## ΚΛΙΜΑΤΙΚΑ ΧΑΡΑΚΤΗΡΙΣΤΙΚΑ

Οι υψηλότερες θερμοκρασίες στη Μυτιλήνη σημειώνονται τον μήνα Ιούλιο, με τη μέση θερμοκρασία να φθάνει τους 27 βαθμούς Κελσίου (°C) ενώ τον ίδιο μήνα παρατηρείται και η μέγιστη ηλιοφάνεια (382.9h). Η μέση υγρασία είναι υψηλότερη κατά τον μήνα Δεκέμβριο.<sup>4</sup> Σχετικά με την κατανομή των βροχοπτώσεων, υπάρχει πτωτική τάση κατά τα τελευταία έτη όπου επικρατούν ξηρότερες από τις κανονικές συνθήκες, με τις συνολικές βροχοπτώσεις να αντιστοιχούν σε λιγότερο από το 50% των κανονικών τιμών του 1981-2010.<sup>5</sup>

## ΦΥΣΙΚΟΙ ΠΟΡΟΙ ΚΑΙ ΧΛΩΡΙΔΑ ΤΟΥ ΔΗΜΟΥ ΜΥΤΙΛΗΝΗΣ

Στην Ελλάδα παρατηρούνται πέντε ζώνες βλάστησης: α) η Ευμεσογειακή ζώνη βλάστησης (Quercetalia ilicis) σε παραλιακές, λοφώδης και υποορεινές περιοχές, β) η Παραμεσογειακή ζώνη

---

<sup>2</sup> Υπ. Απόφαση 181752/2052/2019 - ΦΕΚ Β 1525/07.05.2019. «Ρύθμιση θεμάτων συνεργασίας μεταξύ Πυροσβεστικού Σώματος και Δασικής Υπηρεσίας σε κεντρικό και περιφερειακό επίπεδο». Ανακτήθηκε την 01.07.2023 από: [https://dasarxeio.com/wp-content/uploads/2019/05/181752\\_2052\\_2019.pdf](https://dasarxeio.com/wp-content/uploads/2019/05/181752_2052_2019.pdf)

<sup>3</sup> Εγκύκλιος ΥΠΕΝ/ΔΠΔ/54943/3249 «Συνδρομή της Δασικής Υπηρεσίας στον έλεγχο τήρησης μέτρων για την πρόληψη και αποφυγή εκδήλωσης πυρκαγιών » (ΑΔΑ: 68Τ74653Π8-ΗΗ1). Ανακτήθηκε την 01.07.2023 από: [https://dasarxeio.com/wp-content/uploads/2023/05/54943\\_3249\\_2023.pdf](https://dasarxeio.com/wp-content/uploads/2023/05/54943_3249_2023.pdf)

<sup>4</sup> Κλιματικός Ατλαντας της Ελλάδας 1971-2000. Εθνική Μετεωρολογική Υπηρεσία. Ανακτήθηκε την 01.07.2023 από: <http://climatlas.hnms.gr/sdi/>

<sup>5</sup> Σημαντικά καιρικά και κλιματικά γεγονότα στην Ελλάδα το 2022. Εθνική Μετεωρολογική Υπηρεσία, Τμήμα Κλιματολογίας. Ανακτήθηκε την 01.07.2023 από: [http://www.emy.gr/emv/el/pdf/Annual\\_Bulletin\\_Climate\\_2022\\_GR.pdf](http://www.emy.gr/emv/el/pdf/Annual_Bulletin_Climate_2022_GR.pdf)

βλάστησης (*Quercetalia rubescens*) σε λοφώδης και υποορεινές περιοχές, γ) η ζώνη δασών οξιάς – ελάτης και ορεινών παραμεσόγειων κωνοφόρων (*Fagetalia*) σε ορεινές υποαλπικές περιοχές, δ) η ζώνη ψυχροβίων κωνοφόρων (*Vaccinio – Picetalia*) σε ορεινές υποαλπικές περιοχές και ε) η Εξωδασική ζώνη υψηλών ορέων (*Astragalo – Acantholimonetalia*) (Αθανασιάδης, 1984).

**Στο Νομό Λέσβου κυριαρχούν τα χαρακτηριστικά της Ευμεσογειακής και της Παραμεσογειακής ζώνης βλάστησης ενώ τα χαρακτηριστικά της Ευμεσογειακής ζώνης βλάστησης παρατηρούνται με μεγαλύτερη συχνότητα στο τμήμα της Λέσβου που υπάγεται στα διοικητικά όρια του Δήμου Μυτιλήνης.** Ως σημαντικοί ορεινοί όγκοι στα διοικητικά όρια του Δήμου είναι τα βουνά Όλυμπος (967 μ.) νοτιοανατολικά και το Ψηλοκούδουνο (914 μ.) στα νότια.

Στην Ευμεσογειακή ζώνη βλάστησης (*Quercetalia ilicis*) παρατηρείται η υποζώνη της ελιάς, με ενώσεις φρυγάνων, με ακανθώδεις ημίθαμνους αλλά και διάφορα χειλανθή. Θαμνώνες βρίσκονται διάσπαρτοι σε όλη την έκταση του Δήμου και είτε καλύπτουν σημαντικές εκτάσεις, είτε διακόπτονται από καλλιέργειες. Επίσης, υπάρχουν αγριελιές, μαστιχόδεντρα, ερείκες, μυρτιές και πουρνάρια. Μια χαρακτηριστική υποζώνη στην περιοχή του Δήμου Μυτιλήνης είναι η ζώνη της αριάς. Στην υποζώνη της αριάς αναπτύσσονται έντονα δασικά οικοσυστήματα Τραχείας Πεύκης (*Pinus brutia*) τα οποία αποτελούν το κύριο δασικό είδος του Δήμου Μυτιλήνης και καλύπτουν συγκεκριμένες εκτάσεις στην ανατολική και βόρεια Λέσβο. Οι καλλιέργειες με τις ελιές βρίσκονται στα ψυχροόρια αυτής της ζώνης και σε υψόμετρο μέχρι περίπου μέχρι 450 μέτρα.<sup>6</sup>

Πληθυσμοί Μαύρης Πεύκης (*Pinus nigra*) υπάρχουν σε υψόμετρο 600 μέτρων περίπου και άνω, αρχικά σε μίξη με την Τραχεία και πιο ψηλά, με μεμονωμένους πληθυσμούς οι οποίοι καλύπτουν εκτάσεις στην νοτιοανατολική επικράτεια του Δήμου, μεταξύ Αγιάσου και Μεγαλοχωρίου στο όρος Ψηλοκούδουνο, Όλυμπος (Μαυρομμάτης, 1974).

Στην Αγιάσο, επεκτείνεται δάσος Τραχείας πεύκης εκτάσεως περίπου 32.000 στρεμμάτων, μεγάλο μέρος του οποίου ανήκει στη ζώνη του δικτύου Natura 2000. Η ζώνη αυτή χαρακτηρίζεται από αμιγείς συστάδες τραχείας πεύκης, από αειφύλλη σκληρόφυλλη βλάστηση και τυπική θαμνώδη δασική βλάστηση αειφύλλων πλατυφύλλων (Γιαννίτσaros, 1979).

Στην Παραμεσογειακή ζώνη βλάστησης (*Quercetalia rubescens*) επικρατεί ψυχρότερο κλίμα με θερμοκρασίες το χειμώνα συχνά κάτω από το μηδέν και χαρακτηριστικές ξηρές περιόδους. Σε αυτή, συναντιούνται πουρνάρια, τρέβινοι, χνοώδεις βελανιδιές, τσέροι κ.α.

Η διάκριση των δύο ζωνών ανά περιοχή της Λέσβου είναι δύσκολη λόγω ύπαρξης κάποιων κοινών ειδών και στις δύο, ωστόσο η παρουσία των χαρακτηριστικών της Ευμεσογειακής ζώνης βλάστησης είναι πιο έντονη στο βορειοανατολικό τμήμα, ως αποτέλεσμα της αλληλεπίδρασης της γεωλογίας της περιοχής με την ανθρώπινη δραστηριότητα (Climadapt, 2015).

## ΔΑΣΗ

Με την υπ' αριθ. [53426/11.11.2022 \(ΦΕΚ Δ' 820\)](#) απόφαση του Γενικού Γραμματέα Δασών του Υπουργείου Περιβάλλοντος και Ενέργειας, κυρώθηκε ο δασικός χάρτης των προκαποδιστριακών

---

<sup>6</sup> Σημ: Ως ψυχροόρια ή υψομετρικά δασοόρια αναφέρονται τα όρια του δάσους που καθορίζονται από το υψόμετρο ενώ υπάρχει αξιοσημείωτη διαφορά της θερμοκρασίας του περιβάλλοντος.

ΟΤΑ των Δήμων Μυτιλήνης της Περιφερειακής Ενότητας, Δυτικής Λέσβου, Λήμνου και Αγίου Ευστρατίου της Περιφερειακής Ενότητας Λήμνου, πλην των τμημάτων για τα οποία ασκήθηκαν αντιρρήσεις.

Στο Δήμο Μυτιλήνης, ανήκουν οι παρακάτω Δημοτικές Δασικές Εκτάσεις:

ΠΕΡΙΟΧΗ	ΟΝΟΜΑ ΔΑΣΟΥΣ	ΕΚΤΑΣΗ (ΣΤΡΕΜΜΑΤΑ)
Λάμπρου Μύλοι	Ριζώνας	23,851
Λάμπρου Μύλοι	Τεκές	546
Αγιάσος	Μεγάλη Λίμνη	31,235
Αμπελικό	Τσαμλίκ	10,000
Πηγή	Ταύρος - Αμαλιές	2,825
Πηγή	Παλαμάς - Καμάρι	1,813
Πλωμάρι	Άνυδρος	1,925
Αγιάσος	Σκοτεινό	1,000
Αγιάσος	Κάμπια	1,000
Μυτιλήνη	Κράτηγος	500
Σκόπελος	Παπαμιχάλη	446

**Πίνακας 2** Δασικές Δημοτικές εκτάσεις Δήμου Μυτιλήνης

### ΒΟΣΚΟΤΟΠΟΙ – ΚΑΛΛΙΕΡΓΗΣΙΜΕΣ ΕΚΤΑΣΕΙΣ

Στη Λέσβο οι καλλιεργούμενοι βοσκότοποι φτάνουν τα 720,000 στρέμματα και οι λειμώνες τα 100,000 στρέμματα. Οι εκτάσεις σιτηρών καλύπτουν 82,779 στρέμματα, τα όσπρια 22,428 στρέμματα ενώ υπάρχουν σε μικρότερη έκταση σανοδοτικά και καλλιέργιες που αφορούν ριζώματα, βιομηχανικά-ελαιοδοτικά και αρωματικά φαρμακευτικά φυτά.<sup>7</sup>

Η Λέσβος χαρακτηρίζεται επίσης από μεγάλη πυκνότητα αναβαθμιδωμένων εκτάσεων οι οποίες καλλιεργούνταν σε μεγαλύτερο βαθμό με ελιές ενώ σε μικρότερο ποσοστό με σιτηρά, αμπέλια κ.α. Τα τελευταία χρόνια, παρατηρείται εγκατάλειψη των καλλιεργειών επί των αναβαθμίδων και μετατροπή τους είτε σε χέρσες εκτάσεις είτε σε βοσκότοπους.

Η πυκνότητα των αναβαθμίδων εμφανίζεται περισσότερο στο ΝΑ τμήμα του Δήμου Μυτιλήνης, κυρίως στην περιοχή του Πλωμαρίου και Γέρας (Δάλακα, Πετανίδου, 2006).<sup>8</sup>

<sup>7</sup> Υπουργείο Αγροτικής Ανάπτυξης και Τροφίμων, Στατιστικά Στοιχεία εκτάσεων και παραγωγής φυτικών προϊόντων 2019-2021. Ανακτήθηκε την 01.07.2023 από: <https://www.minagric.gr/the-ministry-2/statistik-es-tekmhrioshs>

<sup>8</sup> Δαλάκα Α., Πετανίδου Θ. (2006). Ο ρόλος της βόσκησης στα αναβαθμιδωμένα αγρο-οικοσυστήματα της Λέσβου. Πρακτικά του 5ου Λιβαδοπονικού Συνεδρίου, Ηράκλειο. Ανακτήθηκε την 01.07.2023 από: <https://www.elet.gr/pages/wp-content/uploads/08-Pages-from-50-praktika.pdf>



### ΠΡΟΣΤΑΤΕΥΟΜΕΝΕΣ ΠΕΡΙΟΧΕΣ

Με τον Ν. 2742/1999 ([ΦΕΚ 207/Α'/07.10.1999](#)) και στη συνέχεια, με τον Ν.3044/02 ([ΦΕΚ 197/Α/27-8-2002](#)), δημιουργήθηκε το θεσμικό πλαίσιο προστασίας των φυσικών περιοχών Ευρωπαϊκής Σημασίας με το δίκτυο «Natura 2000», βάσει της οδηγίας της Ευρωπαϊκής Ένωσης (92/43/ΕΟΚ).

Η ένταξη των νέων περιοχών και η επικαιροποίηση του εθνικού καταλόγου θεσμοθετήθηκε με την ΚΥΑ 50743 ([ΦΕΚ Β' 4432/2017](#)) «Αναθεώρηση εθνικού καταλόγου περιοχών του Ευρωπαϊκού Οικολογικού Δικτύου Natura 2000».

Ο Κόλπος της Καλλονής και της Γέρας, ο Υγρότοπος Ντίπι – Λάρσος, το βουνό Όλυμπος, καθώς και η περιοχή του Απολιθωμένου Δάσους, περιλαμβάνονται μεταξύ των περιοχών που αποτελούν τον Εθνικό Κατάλογο των περιοχών του δικτύου. Στις περιοχές αυτές γίνεται προσπάθεια συντήρησης των φυσικών οικοτόπων, καθώς και της άγριας πανίδας και χλωρίδας. Πιο συγκεκριμένα το δίκτυο αποτελείται από τις περιοχές όπου συναντώνται οι τύποι οικοτόπων που εμφανίζονται στα παραρτήματα της σχετικής οδηγίας και πρέπει να διασφαλίζεται η διατήρηση τους ή ενδεχομένως, η αποκατάστασή τους σε δυνατό βαθμό ώστε να διατηρούνται οι οικοτόποι προτεραιότητας, καθώς και τα είδη υπό προτεραιότητα της χλωρίδας και της πανίδας.

Στο νησί της Λέσβου υπάρχουν τρεις (3) προστατευόμενες περιοχές Natura 2000.

Στα διοικητικά όρια του Δήμου Μυτιλήνης υπάγονται **ο κόλπος της Γέρας με το όρος Όλυμπος και ο Υγρότοπος Ντίπι – Λάρσος, στην Ευεργέτουλα.**<sup>9</sup>

### ΠΥΡΚΑΓΙΕΣ ΣΤΟΝ ΔΗΜΟ ΜΥΤΙΛΗΝΗΣ

Τις τελευταίες δεκαετίες υπάρχει σοβαρή αύξηση στη συχνότητα εμφάνισης δασικών πυρκαγιών, ως απόρροια της επίδρασης της κλιματικής αλλαγής στον πλανήτη. Οι μεγάλες πυρκαγιές των τελευταίων χρόνων έπληξαν και τον Δήμο Μυτιλήνης και κατέστρεψαν σημαντική δασική βλάστηση πευκοδάσων και βοσκοτόπους του νησιού, με δυσμενείς επιδράσεις στα οικοσυστήματα της περιοχής.

Η Λέσβος, όπως αναφέρεται και στο [Κεφάλαιο 2.3.](#), έχει κηρυχθεί ως περιοχή ιδιαίτερα ευαίσθητη στις πυρκαγιές, ενώ εντός των διοικητικών ορίων του Δήμου Μυτιλήνης, στο ανατολικό τμήμα του νησιού, φιλοξενούνται δασικά οικοσυστήματα Τραχείας Πεύκης (*Pinus brutia*), τα οποία αποτελούν όπως αναφέρθηκε και στον [Πρόλογο](#) του παρόντος, έναν από τα πιο εύφλεκτους τύπους οικοσυστήματος στη Μεσόγειο.

Στον **Χάρτη 2** παρουσιάζεται η ιστορικότητα εκδήλωσης πυρκαγιών στον Δήμο Μυτιλήνης κατά τα έτη 2016 – 2023. Στον **Χάρτη 3**, μπορούμε να λάβουμε πληροφορίες για το μέγεθος των καμένων εκτάσεων κατά τα έτη 2017 - 2022.

---

<sup>9</sup> Natura 2000 Map Viewer. Ανακτήθηκε την 01.07.2023 από: <https://natura2000.eea.europa.eu/>



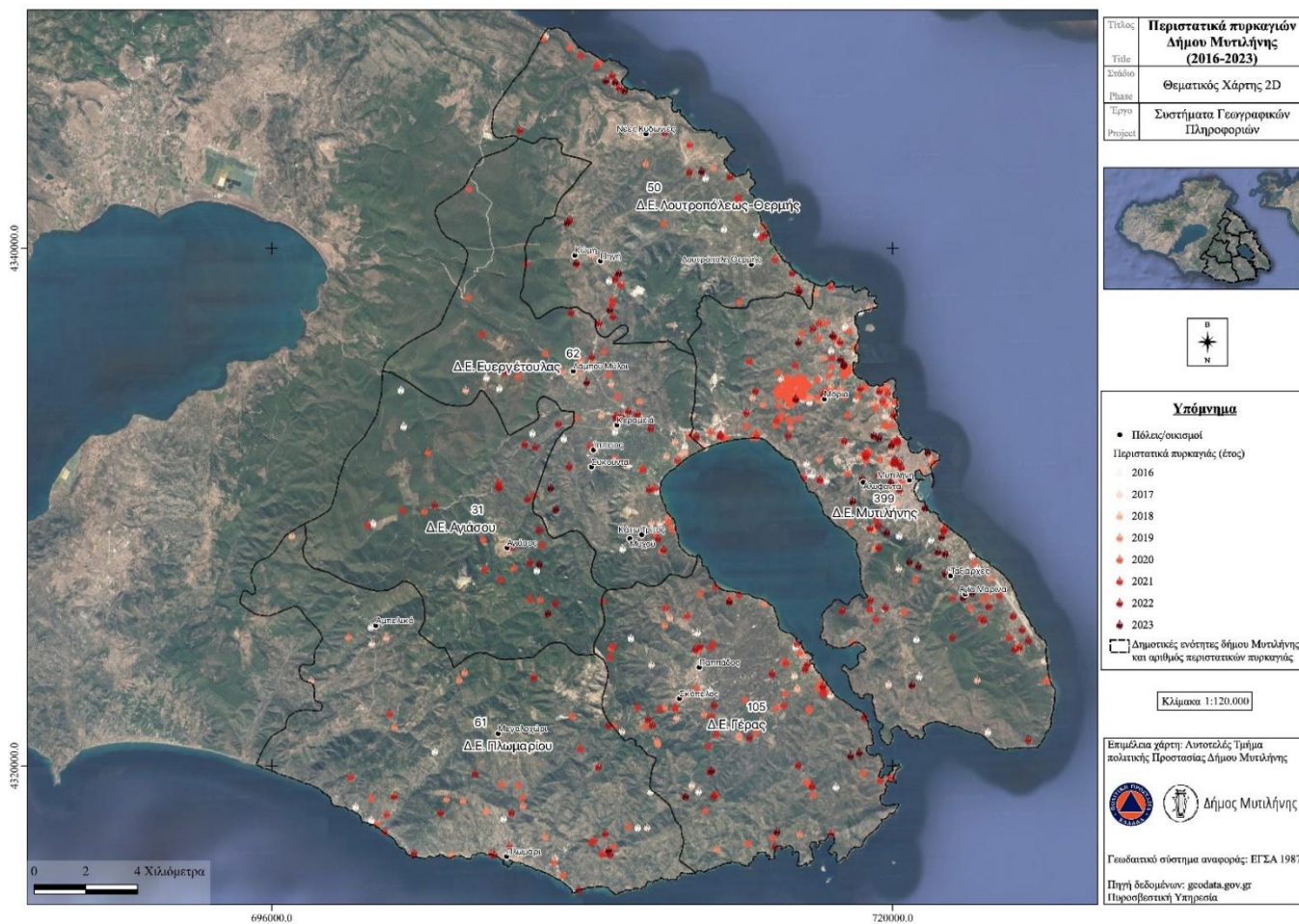

**Χάρτης 2** Συμβάντα Δασικών Πυρκαγιών στον Δήμο Μυτιλήνης 2016 - 2023

Πήγη: Περιφερειακή Πυροσβεστική Διοίκηση Βορείου Αιγαίου, Σύνολα Δεδομένων.

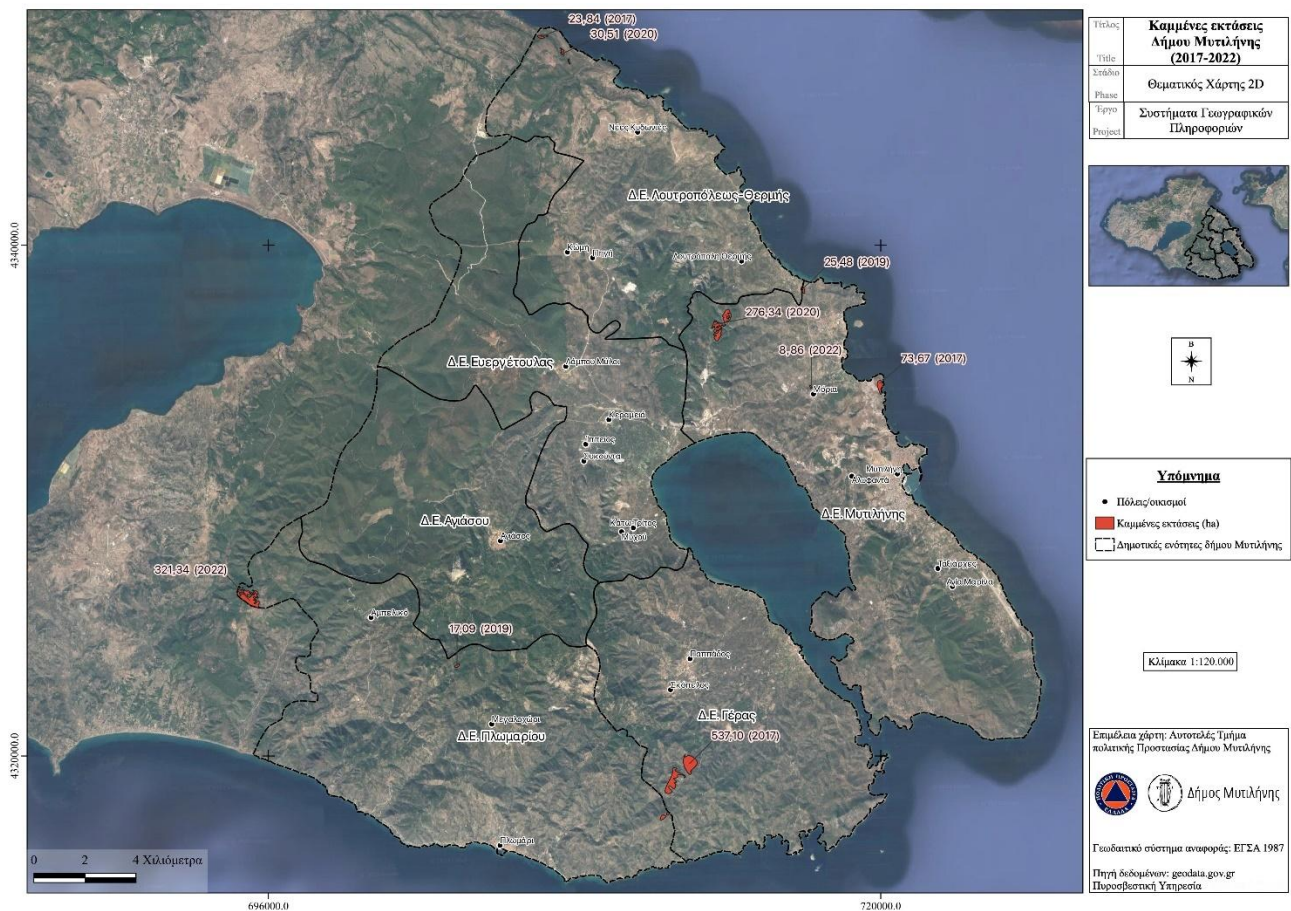

**Χάρτης 3** Καμένες Δασικές Εκτάσεις στον Δήμο Μυτιλήνης 2017-2022

Πηγή: Περιφερειακή Πυροσβεστική Διοίκηση Βορείου Αιγαίου, Σύνολα Δεδομένων.

Αξιοσημείωτο περιστατικό αποτελεί η δασική πυρκαγιά της 23ης Ιουλίου 2022, η οποία ξεκίνησε αρχικά στην περιοχή Καστρί και εξαπλώθηκε, καταστρέφοντας περιοχές στα διοικητικά όρια των δύο Δήμων του Ν. Λέσβου, στις θέσεις:

α) «Ορνοί - Βατερά - Πλατάνι - Μυρίχια - Νιγίδα - Λαγκάδας ρέμα», τ.κ. Βρίσας, δ.ε. Πολιχνίτου, «Ρογκάδα» τ.κ. Σταυρού δ.ε. Πολιχνίτου, του Δήμου Δυτικής Λέσβου και β) «Γεράνιο» τ.κ. Αμπελικού δ.ε. Πλωμαρίου, του Δήμου Μυτιλήνης.

Όσον αφορά τις πυρομετεωρολογικές συνθήκες της πυρκαγιάς, η πυρκαγιά εκδηλώθηκε σε περιοχές όπου η εκτιμώμενη ευφλεκτότητα των νεκρών δασικών καυσίμων ήταν ήδη υψηλή λόγω των υψηλών θερμοκρασιών και της ξηρής ατμόσφαιρας, δημιουργώντας ειδικές και κρίσιμες συνθήκες για την εξάπλωση της. Από τη στιγμή της εκδήλωσής της και έπειτα, η φωτιά καθοδηγήθηκε από ΒΑ/ΑΒΑ ανέμους που έπνεαν στην περιοχή με εντάσεις 4-5 μποφόρ (Εθνικό Αστεροσκοπείο Αθηνών, Ιούλιος, 2022).

Η επίσημη λήξη του περιστατικού ήταν την 12η Αυγούστου, 2022 και ώρα 17:57. Συγκεκριμένα, μέχρι την 29η Ιουλίου, 2022 υπήρχαν τα τελευταία ενεργά μέτωπα ενώ μέχρι και την Δευτέρα, 1η



Αυγούστου, 2022, υπήρχαν ενεργές εστίες (Περιφερειακή Πυροσβεστική Διοίκηση Βορείου Αιγαίου, Αύγουστος, 2022).

Σχετικά με το μέγεθος της καταστροφής, καταστράφηκαν συνολικά εικοσιέξι χιλιάδες εβδομήντα (26,070.00) στρέμματα κατά προσέγγιση, με το μεγαλύτερο ποσοστό (30,2%) να αντιπροσωπεύει δάση και δασικές εκτάσεις. Στις λοιπές εκτάσεις που καταστράφηκαν ανήκαν θαμνώδεις περιοχές (6.0%), άλλες φυσικές περιοχές (15.1%), αγροτική γή - βοσκοτόπια (47.9%) και λοιπές τεχνικές παρεμβάσεις (0.7%) (Copernicus, EMS, Current Situation, July, 2022).

Με την Απόφαση υπ' αριθμ. 47330 ([ΦΕΚ 698/21-10-2022](#)) του Γενικού Γραμματέα Δασών του Υπουργείου Περιβάλλοντος και Ενέργειας, η κατεστραμμένη δασική έκταση κηρύχθηκε ως αναδασωτέα (έκταση εμβαδού 17.158.025,88 τ.μ.).

Η κατεστραμμένη έκταση του Δήμου Μυτιλήνης κάλυπτε περίπου 420 στρέμματα, όπως φαίνεται αναλυτικά στον **Χάρτη 4**.

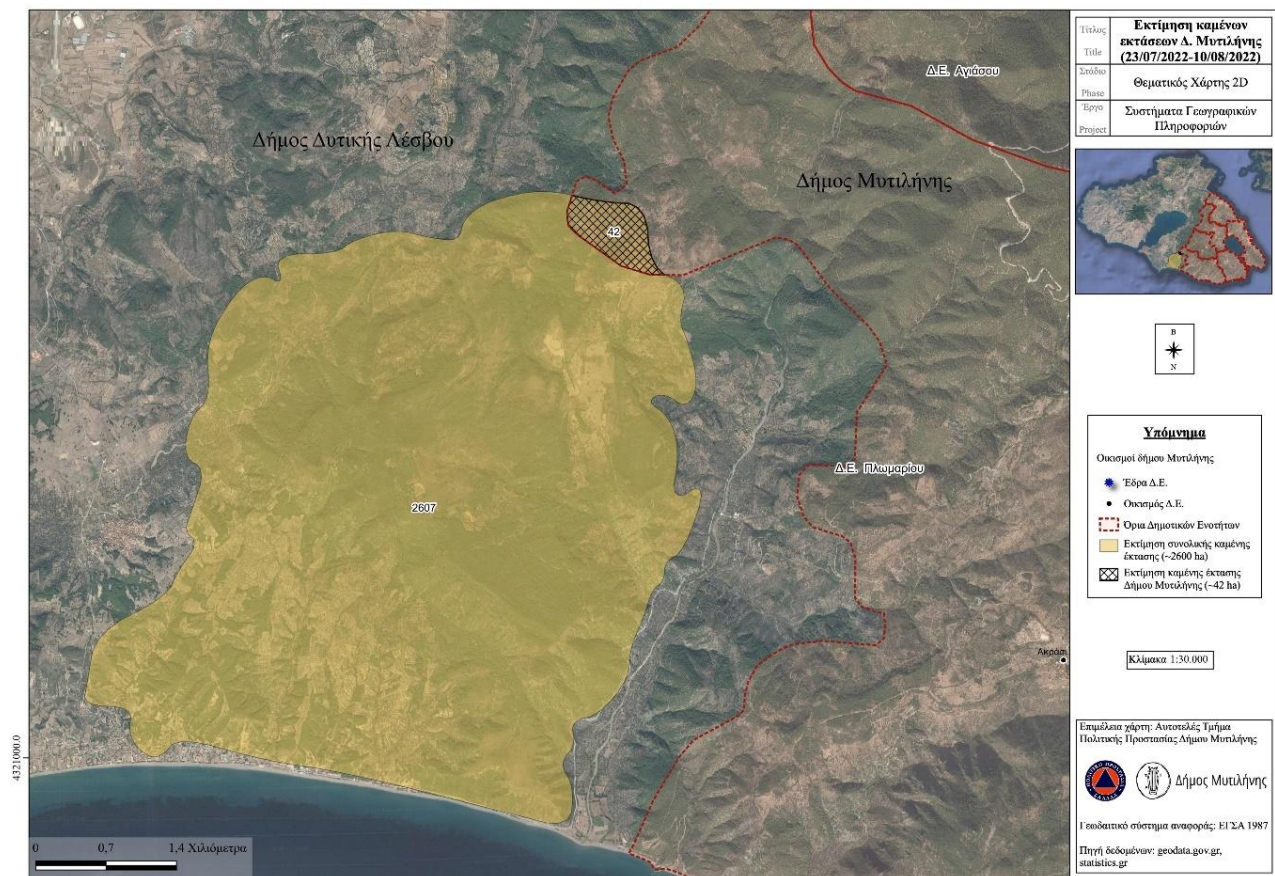

**Χάρτης 4** Καμένη έκταση Δασικής Πυρκαγιάς 23.07.2022-12.08.2022

Ο Δήμος Μυτιλήνης έχει προτεραιοποιήσει την προστασία των δημοτικών δασικών εκτάσεων και την οργανωμένη διαχείρισή τους, ενώ προβαίνει ετησίως στην συντήρηση του υφιστάμενου δασικού

οδικού δικτύου, στην καλύτερη δυνατή υποστήριξη της Πυροσβεστικής Υπηρεσίας και των Πυροσβεστικών Κλιμακίων, στις απαιτήσεις των υδροδοτήσεων και στην τοποθέτηση και συντήρηση των πυροσβεστικών υδροστομίων (Δ.Ε.Υ.Α.Λ.).

### **ΟΡΙΑ ΕΠΙΧΕΙΡΗΣΙΑΚΗΣ ΕΥΘΥΝΗΣ ΠΥΡΟΣΒΕΣΤΙΚΩΝ ΥΠΗΡΕΣΙΩΝ**

Στο [Παράρτημα Α](#) βρίσκονται οι χάρτες με τα όρια επιχειρησιακής ευθύνης των Πυροσβεστικών Υπηρεσιών, Σταθμών και Κλιμακίων, τα όρια επιχειρησιακής ευθύνης Δασικών και Πυροσβεστικών υπηρεσιών και τα Διοικητικά όρια των Δήμων της Περιφέρειας Βορείου Αιγαίου, τα οποία αποτυπώθηκαν με βάση το έγγραφο υπ' αριθμ. πρωτ. 673 Φ.103/14-05-2013, της Περιφερειακής Πυροσβεστικής Διοίκησης Βορείου Αιγαίου και το οποίο, κατόπιν περαιτέρω δράσεων διαλειτουργικότητας και συνεργασίας, διαβιβάστηκε στην Γενική Γραμματεία Πολιτικής Προστασίας (Γ.Γ.Π.Π) από το Αρχηγείο του Π.Σ., με το υπ' αριθμ. πρωτ. 30430/Φ.702.1/12-6-2014.

### **Βιβλιογραφία**

1. Αθανασιάδης, Ν.Η. (1984). Δασική φυτοκοινωνιολογία. Εκδόσεις Γιαχούδη – Παπούλη. Θεσσαλονίκη, σελ. 109
2. Μαυρομάτης Γ. (1974). «Παρατηρήσεις επί της οικολογίας της δασικής βλαστήσεως της Νήσου Λέσβου «Το Δάσος», Σελ. 42-47
3. Γιαννίσαρος Α. 1979. «Προκαταρκτική μελέτη για την προστασία της χλωρίδας και βλάστησης της Λέσβου. Η Φύσις», Σελ. 44-46
4. For Climadapt (2015). Περιφερειακό Ταμείο Ανάκαμψης Β. Αιγαίου. «Μελέτη της παρελθούσας και μελλοντικής δυναμικής της βλάστησης στην περιοχή μελέτης». Ανακτήθηκε την 01.07.2023 από: [http://www.ptaba.gr/dyn/banner/052016113623\\_b.pdf](http://www.ptaba.gr/dyn/banner/052016113623_b.pdf)
5. Scott J. H., Burgan R. E. (2005). Standard Fire Behavior Fuel Models : A Comprehensive Set for Use with Rothermel's Surface Fire Spread Model. USDA Forest Service, Rocky Mountain Research Station, General Technical Report RMRS-GTR-153, σελ. 72

**ΜΕΡΟΣ Ι**  
**ΕΙΣΑΓΩΓΗ**

**ΜΕΡΟΣ Ι. ΕΙΣΑΓΩΓΗ**

**1.1 ΙΣΤΟΡΙΚΟ ΣΥΝΤΑΞΗΣ ΠΡΟΗΓΟΥΜΕΝΩΝ ΕΚΔΟΣΕΩΝ**

Σε εφαρμογή του άρθρου 17, του Ν. 3013/2002 ([ΦΕΚ 102/Α'/01.05.2002](#)), με το οποίο ρυθμίζονται τα σχετικά με την κατάρτιση των σχεδίων πολιτικής προστασίας και τους υπόχρεους, προς τούτο, αρμόδιους κεντρικούς και περιφερειακούς φορείς και οργανισμούς κοινής ωφέλειας, εκδόθηκε η Υπουργική Απόφαση 1299/7-4-2003 ([ΦΕΚ 423/Β'/2003](#)) «Έγκριση του από 07.04.2003 Γενικού Σχεδίου Πολιτικής Προστασίας με τη συνθηματική λέξη ΞΕΝΟΚΡΑΤΗΣ».

Σύμφωνα με την ανωτέρω Υπουργική Απόφαση, οι Δήμοι της χώρας συντάσσουν μνημόνια ενεργειών για την αντιμετώπιση κινδύνων από φυσικές, τεχνολογικές και λοιπές καταστροφές (Παρ. 1, σελ. 5822, Παράρτημα Α, σελ. 5835).

Άλλες αρμοδιότητες περιλαμβάνουν: α) τον συντονισμό και την επίβλεψη των μέτρων για την πρόληψη, ετοιμότητα, αντιμετώπιση και αποκατάσταση των καταστροφών, β) την διάθεση δυναμικού και μέσων για την αντιμετώπιση καταστροφικών φαινομένων και τον σχετικό συντονισμό τους, γ) την δράση τους ως γενικό τοπικό συντονιστικό όργανο, δ) τον καθορισμό χώρων υποδοχής πληγέντων και την μέριμνα για την ανάπτυξη υποδομών στους χώρους αυτούς, ικανών για τη διαβίωση των εκεί διαμενόντων και ε) ενεργειών, στα πλαίσια της δικαιοδοσίας τους με ο,τιδήποτε συμβάλλει στο έργο της πολιτικής προστασίας και προκύπτει από όλο το πλέγμα της αποστολής τους. Επιπλέον, στο άρθρο 63, του Ν.3852/2010 ([ΦΕΚ 87/Α/07.06.2010](#)), αναφέρεται ότι στις αρμοδιότητες της Εκτελεστικής Επιτροπής του Δήμου είναι να εισηγείται **τα σχέδια αντιμετώπισης εκτάκτων αναγκών και φυσικών καταστροφών, σε εναρμόνιση με τα αντίστοιχα σχέδια της Περιφέρειας και του Υπουργείου Προστασίας του Πολίτη.**

Το έτος 2010, η Δ/ση Σχεδιασμού και Αντιμετώπισης Εκτάκτων Αναγκών της Γ.Γ.Π.Π. σε συνεργασία με όλους τους εμπλεκόμενους φορείς, στο πλαίσιο εφαρμογής της Υπουργικής Απόφασης 1299/07-04-2003, έγκρισης Υπουργού ΕΣΔΔΑ του Γενικού Σχεδίου Πολιτικής Προστασίας «Ξενοκράτης» (ΦΕΚ 423 τ. Β') και του άρθρου 11 του ΠΔ 151/2004 (ΦΕΚ 107/Α'/2004), εξέδωσε **το «Γενικό Σχέδιο Αντιμετώπισης Εκτάκτων Αναγκών εξαιτίας Δασικών Πυρκαγιών»** το οποίο στάλθηκε σε όλους τους εμπλεκόμενους φορείς με το υπ' αριθμ. πρωτ. [4044/07-06-2010](#) έγγραφό της Γ.Γ.Π.Π., για την εφαρμογή του κατά το μέρος που τους αφορά και εμπλέκονται.

Το 2011, 2013, 2019 και 2023, η Γενική Γραμματεία Πολιτικής Προστασίας εξέδωσε και αναθεώρησε το «Γενικό Σχέδιο Αντιμετώπισης Εκτάκτων Αναγκών Εξαιτίας Δασικών Πυρκαγιών» και προχώρησε αντίστοιχα στην 2<sup>η</sup>, 3<sup>η</sup>, 4<sup>η</sup> και 5<sup>η</sup> έκδοση του Γενικού Σχεδίου Αντιμετώπισης Εκτάκτων Αναγκών εξαιτίας Δασικών Πυρκαγιών με την κωδική ονομασία «ΙΟΛΑΟΣ».

**Η παρούσα έκδοση αποτελεί την πρώτη έκδοση του Σχεδίου Αντιμετώπισης Εκτάκτων Αναγκών Εξαιτίας Δασικών Πυρκαγιών του Δήμου Μυτιλήνης με την κωδική ονομασία «ΙΟΛΑΟΣ».**

Η γενική επιμέλεια, η σύνταξη, η επικαιροποίηση στοιχείων, η οπτικοποίηση – γραφική απεικόνιση, η δημιουργία θεματικών χαρτών και η αποτύπωση των σημείων συγκέντρωσης και καταφυγής, πραγματοποιήθηκε από το **Αυτοτελές Τμήμα Πολιτικής Προστασίας του Δήμου Μυτιλήνης, έπειτα από τις απαραίτητες συναντήσεις με την Ειδική Ομάδα Οργανωμένης Προληπτικής Απομάκρυνσης Πολιτών (Παράρτημα Β2).**

## 1.2 ΧΑΡΑΚΤΗΡΙΣΜΟΣ ΒΑΘΜΟΥ ΑΣΦΑΛΕΙΑΣ

**ΑΔΙΑΒΑΘΜΗΤΟ**

## 1.3 ΠΙΝΑΚΑΣ ΔΙΑΝΟΜΗΣ

Παρατίθεται στο [Παράρτημα Ζ](#).

## 1.4 ΕΝΑΡΞΗ ΙΣΧΥΟΣ ΚΑΙ ΕΞΟΥΣΙΟΔΟΤΗΣΗ ΕΦΑΡΜΟΓΗΣ ΤΟΥ ΣΧΕΔΙΟΥ

Το παρόν Σχέδιο Αντιμετώπισης Εκτάκτων Αναγκών Εξ Αιτίας Δασικών Πυρκαγιών του Δήμου Μυτιλήνης υποβλήθηκε από το Αυτοτελές Τμήμα Πολιτικής Προστασίας του Δήμου Μυτιλήνης την ...../...../2024 στην Δημοτική Επιτροπή του Δήμου Μυτιλήνης. Η Δημοτική Επιτροπή του Δήμου Μυτιλήνης, εισηγήθηκε την ...../...../2024 το παρόν σχέδιο στο Δημοτικό Συμβούλιο, το οποίο και ενέκρινε το παρόν «**Σχέδιο Αντιμετώπισης Εκτάκτων Αναγκών Εξ Αιτίας Δασικών Πυρκαγιών του Δήμου Μυτιλήνης με την κωδική ονομασία ΙΟΛΑΟΣ**» στην συνεδρίαση του Δημοτικού Συμβουλίου της ...../...../2024.

Η ημερομηνία έναρξης ισχύος του παρόντος Σχεδίου Αντιμετώπισης Εκτάκτων Αναγκών Εξ Αιτίας Δασικών Πυρκαγιών του Δήμου Μυτιλήνης ορίζεται η ...../...../2024.

Το παρόν Σχέδιο συντάχθηκε από το Αυτοτελές Τμήμα Πολιτικής Προστασίας του Δήμου Μυτιλήνης σύμφωνα με τις οδηγίες σχεδίασης της Γ.Γ.Π.Π., όπως αυτές αναφέρονται αναλυτικά στην παράγραφο 15.2 του Γενικού Σχεδίου Αντιμετώπισης Εκτάκτων Αναγκών Εξαιτίας Δασικών Πυρκαγιών με την κωδική ονομασία «ΙΟΛΑΟΣ 2» της Γ.Γ.Π.Π., το οποίο διαβίβασε με το υπ' αριθ. Α1309/28-04-2023 ([ΑΔΑ: ΡΣΛΘ46ΝΠΙΘ-ΝΛ5](#)) έγγραφό της.

## 1.5 ΟΔΗΓΙΕΣ ΓΙΑ ΤΗΝ ΕΝΕΡΓΟΠΟΙΗΣΗ ΚΑΙ ΕΦΑΡΜΟΓΗ ΤΟΥ ΣΧΕΔΙΟΥ

Το Πυροσβεστικό Σώμα έχει την ευθύνη και τον επιχειρησιακό σχεδιασμό της καταστολής των πυρκαγιών και την παροχή συνδρομής για τη διάσωση των ατόμων και υλικών αγαθών, που απειλούνται από αυτές (άρθρο 74, Ν.4662/2020 όπως ισχύει).

Ως **επιχειρησιακός σχεδιασμός** νοείται η οργάνωση, η διαχείριση και ο συντονισμός όλων των εμπλεκόμενων δυνάμεων και μέσων πυρόσβεσης και διάσωσης, συμπεριλαμβανομένου και του εξοπλισμού αυτών. Ο επιχειρησιακός σχεδιασμός περιλαμβάνει ενέργειες που εξασφαλίζουν τον έγκαιρο εντοπισμό, την αναγγελία και επέμβαση, ώστε να επιτυγχάνεται η άμεση και αποτελεσματική αντιμετώπιση των πυρκαγιών και των κινδύνων που απορρέουν από αυτές (άρθρο 74 Ν. 4662/2020).

Ειδικότερα, οι δράσεις που αφορούν στην αντιμετώπιση δασικών πυρκαγιών (έλεγχος και καταστολή δασικής πυρκαγιάς) πραγματοποιούνται καταρχήν σε τοπικό επίπεδο από τις κατά τόπους αρμόδιες



υπηρεσίες του Πυροσβεστικού Σώματος και σύμφωνα με τα επιχειρησιακά σχέδια αυτών. Το έργο αυτό δύναται να υποστηρίζεται και από άλλους φορείς πολιτικής προστασίας, όπως προβλέπεται στην ΚΥΑ 12030/Φ109.1/1999 και στον Ν. 5075/2023 ([ΦΕΚ 206/Α'/12-12-2023](#)).

Η συνδρομή των λοιπών επιχειρησιακά εμπλεκόμενων φορέων στο έργο του Π.Σ., πραγματοποιείται κατόπιν σχετικού αιτήματος του επικεφαλής Αξιωματικού των επιχειρήσεων καταστολής.

Ο συντονισμός της διάθεσης των μέσων του Δήμου Μυτιλήνης για την υποστήριξη του έργου του Π.Σ. για τον έλεγχο και την καταστολή των δασικών πυρκαγιών, αποτελεί αρμοδιότητα του Δημάρχου Μυτιλήνης, στο πλαίσιο εφαρμογής του Ν.3013/2002 όπως ισχύει, της Υ.Α. 1299/7-4-2003 (ΞΕΝΟΚΡΑΤΗΣ) και του Ν.3852/2010, όπως ισχύει.

Το παρόν σχέδιο ενεργοποιείται και εφαρμόζεται σε καθημερινή βάση κατά τη διάρκεια της αντιπυρικής περιόδου (ή όταν αυτό απαιτείται εκτός της αντιπυρικής περιόδου) για την λήψη μέτρων και την υλοποίηση δράσεων:

- αυξημένης ετοιμότητας, εν όψει επαπειλούμενου κινδύνου για την εκδήλωση δασικών πυρκαγιών,
- υποστήριξης του πυροσβεστικού σώματος στο έργο της καταστολής δασικών πυρκαγιών,
- αντιμετώπισης εκτάκτων αναγκών και διαχείρισης των συνεπειών λόγω δασικών πυρκαγιών.

**Το παρόν σχέδιο «Αντιμετώπισης Εκτάκτων Αναγκών Εξ Αιτίας Δασικών Πυρκαγιών του Δήμου Μυτιλήνης» δεν αποτελεί επιχειρησιακό σχέδιο του Πυροσβεστικού Σώματος για την αναγγελία, τον έλεγχο και την καταστολή δασικών πυρκαγιών, αλλά σκοπός του είναι η συντονισμένη απόκριση όλων των εμπλεκόμενων φορέων πολιτικής προστασίας σε τοπικό επίπεδο:**

**α) για την υποστήριξη του έργου του Πυροσβεστικού Σώματος στην καταστολή δασικών πυρκαγιών, ο οποίος διενεργείται με βάση τον επιχειρησιακό του σχεδιασμό και**

**β) για την αποτελεσματική αντιμετώπιση εκτάκτων αναγκών και την άμεση/βραχεία διαχείριση των συνεπειών τους.**

Διευκρινίζεται ότι η έκδοση απόφασης κήρυξης μιας περιοχής σε κατάσταση έκτακτης ανάγκης πολιτικής προστασίας δεν αποτελεί προϋπόθεση ενεργοποίησης και εφαρμογής του παρόντος σχεδίου. Αυτό ισχύει και για τον τομέα υγείας (υγειονομικές μονάδες, ΕΚΑΒ, κλπ), ο οποίος κινητοποιείται για την παροχή βοήθειας με βάση τον σχεδιασμό του και ανεξαρτήτως των αποφάσεων κήρυξης μιας περιοχής σε κατάσταση έκτακτης ανάγκης πολιτικής προστασίας.

**Ως συντονισμός στο παρόν «Σχέδιο Αντιμετώπισης Εκτάκτων Αναγκών Εξ Αιτίας Δασικών Πυρκαγιών του Δήμου Μυτιλήνης» νοείται η οργάνωση και διατήρηση της συνεργασίας μεταξύ των διαφόρων οργανικών μονάδων του Δήμου Μυτιλήνης, καθώς και μεταξύ φορέων ή υπηρεσιών ή άλλου εμπλεκόμενου δυναμικού και μέσων πολιτικής προστασίας σε τοπικό επίπεδο για την εξασφάλιση ενιαίας και συγχρονισμένης δράσης.**

Επισημαίνεται ότι το θεσμικό πλαίσιο αποτελεί τη βάση για την υλοποίηση σειράς δράσεων οι οποίες δύναται να διαφοροποιούνται σε κάθε συμβάν, ανάλογα με τις απαιτήσεις διαχείρισης του καταστροφικού φαινομένου, από τους εμπλεκόμενους φορείς και δεν είναι περιοριστικό όσον αφορά το εύρος των δράσεων αυτών, είτε για την υποστήριξη του έργου της καταστολής των δασικών πυρκαγιών, που αποτελεί ευθύνη του Πυροσβεστικού Σώματος, είτε για την αντιμετώπιση εκτάκτων αναγκών και την άμεση/βραχεία διαχείριση των συνεπειών από την εκδήλωση δασικών πυρκαγιών.

**ΜΕΡΟΣ II  
ΣΚΟΠΟΣ / ΣΤΟΧΟΙ /  
ΑΝΑΛΥΣΗ ΚΙΝΔΥΝΟΥ /  
ΙΔΕΑ ΕΠΙΧΕΙΡΗΣΕΩΝ**

**ΜΕΡΟΣ II. ΣΚΟΠΟΣ / ΣΤΟΧΟΙ / ΑΝΑΛΥΣΗ ΚΙΝΔΥΝΟΥ / ΙΔΕΑ ΕΠΙΧΕΙΡΗΣΕΩΝ**

**2.1 ΣΚΟΠΟΣ**

Με το «Σχέδιο Αντιμετώπισης Εκτάκτων Αναγκών Εξ Αιτίας Δασικών Πυρκαγιών του Δήμου Μυτιλήνης» επιδιώκεται η άμεση και συντονισμένη απόκριση των εμπλεκόμενων Φορέων σε Τοπικό επίπεδο:

- για την υποστήριξη του έργου του Πυροσβεστικού Σώματος στην καταστολή των δασικών πυρκαγιών
- για την αποτελεσματική αντιμετώπιση εκτάκτων αναγκών εξαιτίας δασικών πυρκαγιών και την άμεση διαχείριση των συνεπειών τους, δράσεις που αποβλέπουν στην προστασία της ζωής, της υγείας και της περιουσίας των πολιτών, καθώς και στην προστασία του φυσικού περιβάλλοντος, των πλουτοπαραγωγικών πηγών και των υποδομών της χώρας.

Προϋπόθεση για την επίτευξη του σκοπού αυτού είναι η συνέργεια, η συνεργασία και η διαλειτουργικότητα των εμπλεκόμενων Φορέων σε **Τοπικό επίπεδο**.

**2.2 ΑΝΤΙΚΕΙΜΕΝΙΚΟΙ ΣΤΟΧΟΙ**

- Ο προσδιορισμός των ρόλων και αρμοδιοτήτων όλων των εμπλεκόμενων Φορέων σε **Τοπικό επίπεδο** και σε όλες τις φάσεις κινητοποίησης του συστήματος Πολιτικής Προστασίας.
- Η συντονισμένη δράση των εμπλεκόμενων εκ της αποστολής τους Φορέων σε τοπικό επίπεδο στην υποστήριξη του έργου της καταστολής των δασικών πυρκαγιών που αποτελεί ευθύνη του Πυροσβεστικού Σώματος, συμπεριλαμβανομένης και της αναγγελίας για την έγκαιρη κινητοποίηση του μηχανισμού με στόχο τον έλεγχο των επεισοδίων δασικών πυρκαγιών σε αρχικό στάδιο.
- Η συντονισμένη δράση των εμπλεκόμενων Φορέων σε τοπικό επίπεδο στην αντιμετώπιση εκτάκτων αναγκών εξαιτίας δασικών πυρκαγιών και στην άμεση/βραχεία διαχείριση των συνεπειών τους.

**2.3 ΑΝΑΛΥΣΗ ΚΙΝΔΥΝΟΥ – ΚΑΤΑΣΤΑΣΗ – ΠΑΡΑΔΟΧΕΣ – ΠΡΟΫΠΟΘΕΣΕΙΣ – ΠΑΡΑΜΕΤΡΟΙ  
ΣΧΕΔΙΑΣΜΟΥ**

**2.3.1 ΑΝΑΛΥΣΗ ΚΙΝΔΥΝΟΥ**

Οι ιδιαίτερα επικίνδυνες περιοχές της χώρας για την εκδήλωση πυρκαγιών σε δάση και δασικές εκτάσεις αναφέρονται στο ΠΔ 575/1980 ([ΦΕΚ 157/Α/1980](#)), το οποίο εκδόθηκε κατ' εφαρμογή του αρθ. 25 του Ν. 998/1979 ([ΦΕΚ 289/Α'/1979](#)) και απεικονίζονται στον **Χάρτη 5**.

Με βάση τα άρθρα 23 & 25 του Ν. 998/1979, προκύπτει η υποχρέωση των εμπλεκόμενων φορέων, η λήψη μέτρων και οι σχετικές δράσεις τους, όπως προσδιορίζονται στην ΚΥΑ 12030 Φ.109.1/10.5.1999 (Β'713) «Ρύθμιση θεμάτων συνεργασίας του Πυρ/κού Σώματος με τους άλλους εμπλεκόμενους Φορείς



στην πρόληψη και καταστολή των δασικών πυρκαγιών», έτσι ώστε να υπάρχει άμεσος έλεγχος των δασικών πυρκαγιών που ενδέχεται να εκδηλωθούν από 1ης Μαΐου μέχρι 31ης Οκτωβρίου.

Η περίοδος αυτή προσδιορίζεται ως **αντιπυρική περίοδος**, όπως αναφέρεται και στο άρθρο 1, Κοινή Υπουργική Απόφαση 12030.Φ.109.1/1999 ([ΦΕΚ 713/Β/19-5-1999](#)).

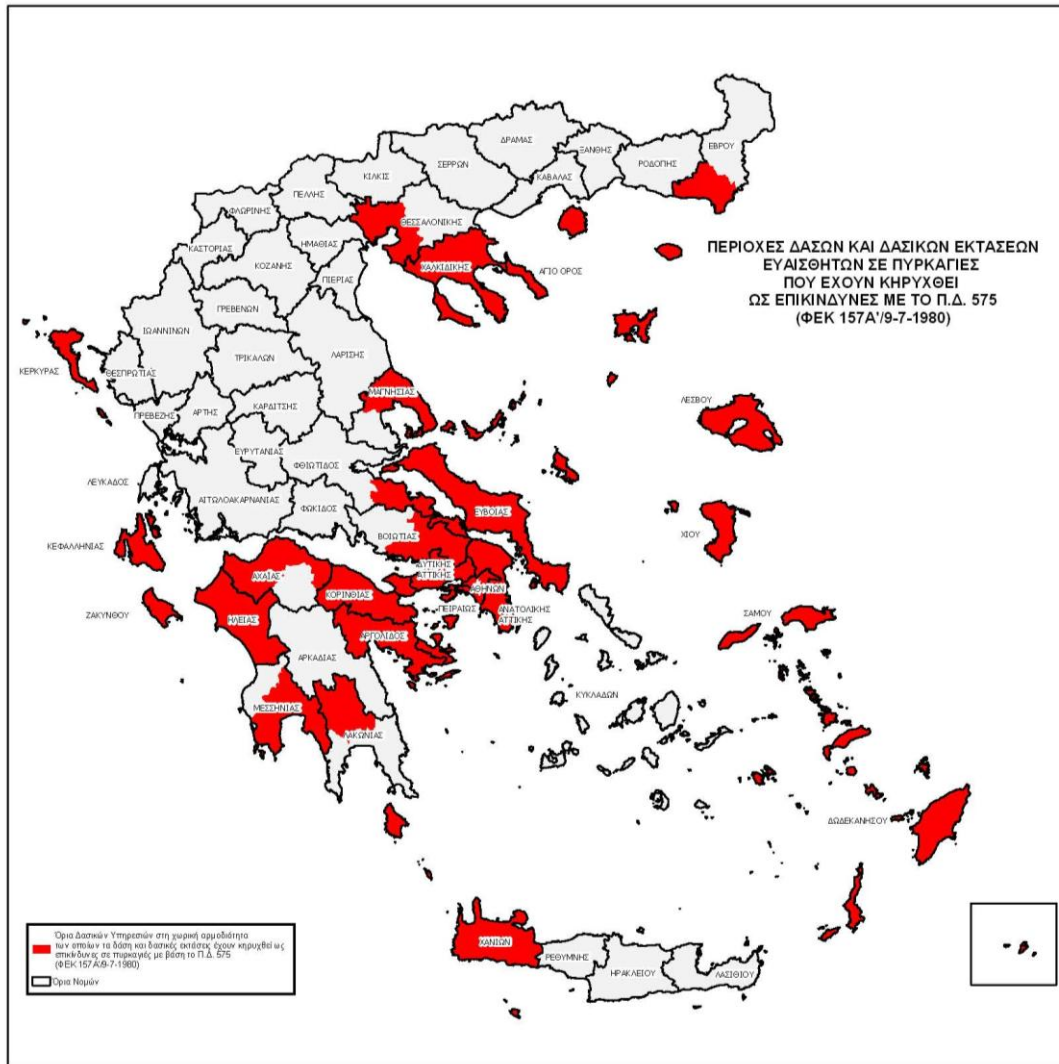

ΠΡΟΕΔΡΙΚΟΝ ΔΙΑΤΑΓΜΑ ΥΠ' ΑΡΙΘ. 575 (ΦΕΚ 157Α/9-7-1980)  
 "Περί κηρύξεως ιδιαίτερως ευαίσθητων εις πυρκαγιάς περιοχών δασών και δασικών εκτάσεων ως επικινδύνων."

Κηρύσσονται, κατά το άρθρον 25 του Ν.998/79 ως επικίνδυναι περιοχαι δασών και δασικών εκτάσεων της Χώρας αι εμπιπτουσαι εις την τοπιήν αρμοδιότητα των ως έπειτα δασικών υπηρεσιών:

- α) Διευθύνσεις Δασών Κεφαλληνίας, Ζακύνθου, Κερκύρας, Λέσβου, Σάμου, Χανίων και Χίου.
- β) Δασαρχαία Αλεξανδρουπόλεως, Αρναίας, Πολυγύρου, Κασσανδρας, Θάσου, Θεσσαλονίκης, Σκοπέλου, Βόλου, Αταλάντης, Ιστιαίας, Λίμνης, Χαλκίδος, Θηβών, Πάρνηθος, Πεντέλης, Καπτανδριπυ, Λαυριού, Αιγάλεω, Παιραιώς, Ροδού, Κω, Μεγαρών, Πόρου, Κορινθού, Ξυλοκάστρου, Αγίου, Πατρών, Αμαλιάδος, Πύργου, Ολυμπίας, Καλαμάτας, Σπάρτης και Κρανιδίου.

**Χάρτης 5.** Οι ιδιαίτερα επικίνδυνες περιοχές της χώρας για την εκδήλωση πυρκαγιών σε δάση και δασικές εκτάσεις

Με βάση το ΠΔ 575/1980, ο Νομός Λέσβου, συνακόλουθα και ο **Δήμος Μυτιλήνης**, ανήκει στις **ιδιαίτερα επικίνδυνες περιοχές της χώρας για την εκδήλωση πυρκαγιών σε δάση και δασικές**

**εκτάσεις.** Οι πυρκαγιές στον Δήμο Μυτιλήνης μπορεί να ευνοηθούν στην εξάπλωσή τους εξαιτίας της σύνθεσης της δασικής βλάστησης και να καταστούν επικίνδυνες σε συγκεκριμένες περιοχές λόγω της γεινιάσης δάσους με αστική ζώνη ή λόγω δόμησης οικιστικού ιστού εντός δάσους ή δασικής έκτασης.

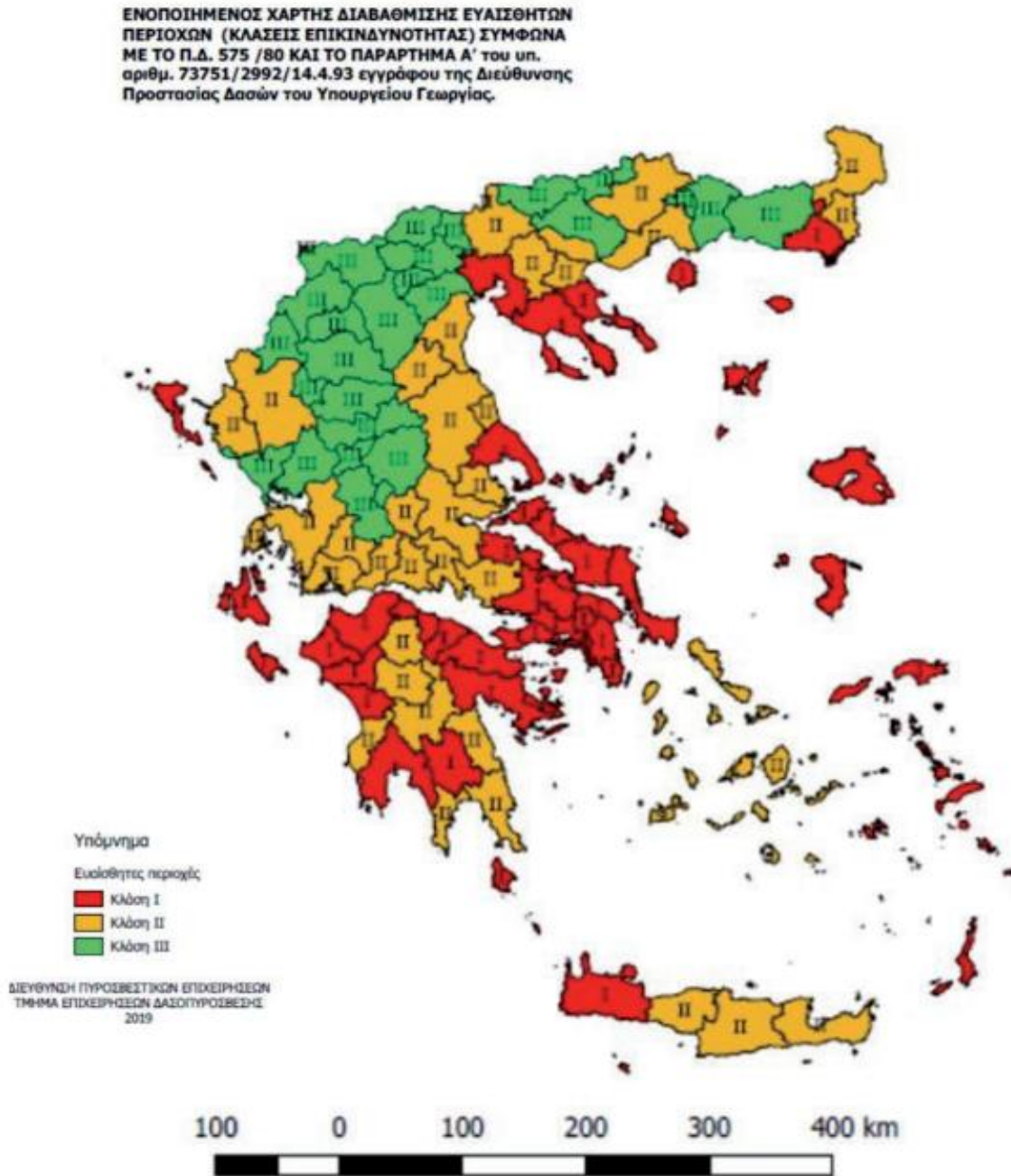

**Χάρτης 6:** Ενοποιημένος Χάρτης Διαβάθμισης Ευαίσθητων Περιοχών (Κλάσεων Επικινδυνότητας) Απόφασης με Αριθμ. οικ. ΥΠΕΝ/ΔΑΟΚΑ/55904/2019 ([ΦΕΚ Β'/3475/24.5.23](#))

Στο παρόν σημείο πρέπει να επισημανθεί η καινούργια Απόφαση με Αριθμ. οικ. ΥΠΕΝ/ΔΑΟΚΑ/55904/2019 ([ΦΕΚ Β'/3475/24.5.23](#)), «Κανονισμός Πυροπροστασίας Ακινήτων εντός ή

Αυτοτελές Τμήμα Πολιτικής Προστασίας Δήμου Μυτιλήνης

**πλησίον δασικών εκτάσεων»,** με την οποία αξιολογείται η επικινδυνότητα ακινήτων που βρίσκονται μέσα σε δάση, δασικές ή χορτολιβαδικές εκτάσεις και με την οποία ορίζεται το πλαίσιο εκτίμησης επικινδυνότητας αυτών (κατηγορίες επικινδυνότητας). Η αξιολόγηση της επικινδυνότητας των οικισμών με βάση τις ομάδες κριτηρίων που ορίζονται στην ανωτέρω Απόφαση, γίνεται με μέριμνα του δήμου. Όπως ορίζεται και άρθρο 4 της ανωτέρω Απόφασης «Μέτρα Πυροπροστασίας για Οικισμούς», οι συστάσεις λήφθηκαν υπόψη κατά την εκπόνηση του [Παραρτήματος Β2](#) για την *Μερική ή Ολική Οργανωμένη Προληπτική Απομάκρυνση Πολιτών* από συγκεκριμένες περιοχές με ιδιαίτερη ευαλωτότητα εκδήλωσης δασικών πυρκαγιών.

### **2.3.2 ΗΜΕΡΗΣΙΟΣ ΧΑΡΤΗΣ ΠΡΟΒΛΕΨΗΣ ΚΙΝΔΥΝΟΥ ΠΥΡΚΑΓΙΑΣ**

Σύμφωνα με το άρθρο 30 του Ν. 4964/2022 ([ΦΕΚ 150/Α΄/30-07-2022](#)), η Γενική Γραμματεία Πολιτικής Προστασίας του Υπουργείου Κλιματικής Κρίσης και Πολιτικής Προστασίας ορίζεται ως αρμόδια αρχή έκδοσης Ημερήσιου Χάρτη Πρόβλεψης Κινδύνου Πυρκαγιάς, καθ' όλη τη διάρκεια της αντιπυρικής περιόδου, εκάστου έτους.

Με απόφαση του Γενικού Γραμματέα Πολιτικής Προστασίας συστήνεται, κατ' έτος, Ομάδα Έκδοσης Ημερήσιου Χάρτη Πρόβλεψης Κινδύνου Πυρκαγιάς, η οποία απαρτίζεται από ειδικούς επιστήμονες, δασολόγους και μετεωρολόγους. Με την ίδια απόφαση ρυθμίζονται τα ειδικότερα θέματα συγκρότησης της Ομάδας κατ' έτος, του ορισμού των μελών της, του έργου και των αρμοδιοτήτων της.

Με την ίδια απόφαση ρυθμίζονται τα ειδικότερα θέματα συγκρότησης της Ομάδας κατ' έτος, του ορισμού των μελών της, του έργου και των αρμοδιοτήτων της. Θέματα που αφορούν στις κατηγορίες κινδύνου, τις διαδικασίες έκδοσης και αποστολής του Ημερήσιου Χάρτη Πρόβλεψης Κινδύνου Πυρκαγιάς στους εμπλεκόμενους φορείς, την ενημέρωση των πολιτών, καθώς και κάθε άλλη αναγκαία λεπτομέρεια, ρυθμίζονται με απόφαση του Γενικού Γραμματέα Πολιτικής Προστασίας.

[Στο Παράρτημα Α](#) παρατίθεται ο **Χάρτης Πρόβλεψης Κινδύνου Πυρκαγιάς** της Περιφέρειας Βορείου Αιγαίου, στον οποίο αποτυπώνονται σε αντιπαραβολή τα όρια των Δασικών Υπηρεσιών, τα οποία αποτελούν την γεωγραφική ενότητα στην οποία εκτιμάται η ημερήσια επικινδυνότητα του Χάρτη Πρόβλεψης Κινδύνου Πυρκαγιάς και τα διοικητικά όρια των Δήμων του Ν. Λέσβου.

### **2.3.3 ΚΑΤΑΣΤΑΣΗ – ΠΑΡΑΔΟΧΕΣ – ΠΡΟΥΠΟΘΕΣΕΙΣ – ΠΑΡΑΜΕΤΡΟΙ ΣΧΕΔΙΑΣΜΟΥ**

#### **ΚΑΤΑΣΤΑΣΗ**

Οι δασικές πυρκαγιές είναι ένα φαινόμενο που εντάσσεται στην κατηγορία των φυσικών καταστροφών.

Είναι δυνατόν να προκληθούν από φυσικά αίτια (π.χ. κεραυνοί) ή από ανθρώπινες δραστηριότητες, όπως καύση υπολειμμάτων καλλιεργειών πλησίον δασικών εκτάσεων κατά τους θερινούς μήνες, χρήση τροχού ή άλλου εργαλείου που δημιουργεί σπινθήρες, κλπ. Στην Ελλάδα ο κίνδυνος εκδήλωσης Δασικής Πυρκαγιάς από ανθρώπινες δραστηριότητες έχει διαπιστωθεί στατιστικά ότι είναι μεγάλος.

Τα ευαίσθητα στις πυρκαγιές δασικά οικοσυστήματα στη χώρα μας εντοπίζονται κυρίως στην παραλιακή, λοφώδη και υποορεινή περιοχή, όπου κυριαρχούν ενώσεις φρυγάνων, διαπλάσεις αείφυλλων πλατύφυλλων και πευκοδάση. Οι περιοχές αυτές με υψόμετρο 0-600 μ. αποδεδειγμένα θεωρούνται ζώνες σημείων έναρξης των περισσότερων δασικών πυρκαγιών. Όμως, δεν αποκλείεται η

εμφάνισή τους και σε περιοχές με μεγαλύτερα υψόμετρα (ορεινός όγκος), σε χρονιές με ευνοϊκές καιρικές συνθήκες (καύσωνες, παρατεταμένη ξηρασία, κλπ) ή οφειλόμενες σε πτώσεις κεραυνών.

Οι δασικές πυρκαγιές με τη δημιουργία τοπίων καταστροφής επηρεάζουν αρνητικά την ανθρώπινη ψυχολογία, έχουν δυσμενείς επιπτώσεις στις ανθρώπινες δραστηριότητες, καταστρέφουν υποδομές και συμβάλλουν στην εκ των υστέρων δημιουργία καταστροφικών πλημμυρών με ταυτόχρονη παράσυρση των ορεινών εδαφών προκαλώντας σταδιακή ερημοποίηση των πληγέντων περιοχών.

Ο αξιολογος χαρακτήρας του φυσικού περιβάλλοντος στο Δήμο Μυτιλήνης απαιτεί συνεχή επαγρύπνηση και φροντίδα για την Μείωση του Κινδύνου Καταστροφών από εκδηλώσεις δασικών πυρκαγιών (Συμβούλιο της Ε.Ε., 2022).<sup>10</sup>

### **ΠΑΡΑΔΟΧΕΣ**

Οι δασικές πυρκαγιές δύναται να προκαλέσουν:

- Τραυματισμούς, απώλειες ανθρώπινων ζώων και αίσθημα ανασφάλειας του πολίτη.
- Άμεσες και έμμεσες οικονομικές απώλειες από καταστροφές στις περιουσίες των πολιτών, στον πρωτογενή τομέα (δασικά προϊόντα, γεωργία, κτηνοτροφία), σε διάφορες υποδομές της χώρας (δίκτυα ηλεκτρισμού, τηλεπικοινωνιών κλπ.), καθώς και συνέπειες στη δασική αναψυχή και τον τουρισμό εν γένει.
- Διατάραξη οικολογικής ισορροπίας.

### **ΠΡΟΫΠΟΘΕΣΕΙΣ**

Οι προϋποθέσεις για την εφαρμογή του Σχεδίου Αντιμετώπισης Εκτάκτων Αναγκών Εξ Αιτίας Δασικών Πυρκαγιών του Δήμου Μυτιλήνης είναι οι ακόλουθες:

- Η αποσαφήνιση των ρόλων και των αρμοδιοτήτων όλων των εμπλεκόμενων φορέων πολιτικής προστασίας σε τοπικό επίπεδο ανά δράση, με βάση το ισχύον θεσμικό πλαίσιο.
- Η αναθεώρηση – επικαιροποίηση - εναρμόνιση του σχεδιασμού των εμπλεκόμενων φορέων σε τοπικό επίπεδο σύμφωνα με το παρόν σχέδιο και σύνταξη ή επικαιροποίηση των αντίστοιχων μνημονίων ενεργειών.
- Ο προσδιορισμός του ανθρώπινου δυναμικού και μέσων που δύναται να διατεθούν σε Τοπικό επίπεδο για την υποστήριξη του έργου του Π.Σ. και την αντιμετώπισης εκτάκτων αναγκών και διαχείριση των συνεπειών εξαιτίας δασικών πυρκαγιών.
- Η εξασφάλιση ετοιμότητας όλων των επιχειρησιακά εμπλεκόμενων φορέων σε τοπικό επίπεδο σε κάθε στάδιο επιχειρήσεων.
- Η διασφάλιση της επικοινωνίας μεταξύ όλων των εμπλεκόμενων φορέων σε τοπικό επίπεδο για την απρόσκοπτη ροή πληροφοριών.

### **ΠΑΡΑΜΕΤΡΟΙ ΣΧΕΔΙΑΣΜΟΥ**

Η ταυτόχρονη ύπαρξη επεισοδίων δασικών πυρκαγιών μεγάλης έκτασης.

---

<sup>10</sup> Συμβούλιο της Ε.Ε. (28-11-2022). Αποτελέσματα των Εργασιών. 14463/22. Ανακτήθηκε την 01.07.2023 από:

<https://data.consilium.europa.eu/doc/document/ST-14463-2022-INIT/el/pdf>

Με τον όρο δασικές πυρκαγιές μεγάλης έκτασης θεωρούνται εκείνα τα επεισόδια στα οποία δεν έχει περιορισθεί η πυρκαγιά στο αρχικό της στάδιο και λόγω των διαστάσεων που έχουν λάβει απαιτούνται επιπλέον πόροι για τη διαχείρισή τους, που θα διατεθούν - κατόπιν σχετικών αιτημάτων - από άλλους φορείς πολιτικής προστασίας και από όλα τα επίπεδα διοίκησης.

#### 2.4 ΙΔΕΑ ΕΠΙΧΕΙΡΗΣΕΩΝ

Στο πλαίσιο του παρόντος «Σχεδίου Αντιμετώπισης Εκτάκτων Αναγκών Εξ Αιτίας Δασικών Πυρκαγιών του Δήμου Μυτιλήνης», δρομολογούνται οι ακόλουθες κύριες δράσεις, σύμφωνα με τα οριζόμενα στον Ν. 4662/2020 ([ΦΕΚ 27/Α'/07-02-2020](#)), όπως επικαιροποιήθηκε από τον Ν. 5075/2023 ([ΦΕΚ 206/Α'/12-12-2023](#)):

- α) δράσεις αυξημένης ετοιμότητας εν όψει επαπειλούμενου κινδύνου για την εκδήλωση δασικών πυρκαγιών,**
- β) δράσεις υποστήριξης του πυροσβεστικού σώματος στο έργο της καταστολής δασικών πυρκαγιών,**
- γ) δράσεις αντιμετώπισης εκτάκτων αναγκών και άμεσης/βραχείας διαχείρισης των συνεπειών εξαιτίας δασικών πυρκαγιών.**

Βασική αρχή εφαρμογής του «Σχεδίου Αντιμετώπισης Εκτάκτων Αναγκών Εξ Αιτίας Δασικών Πυρκαγιών του Δήμου Μυτιλήνης» είναι η συνεργασία όλων των εμπλεκόμενων Φορέων σε τοπικό επίπεδο και η συντονισμένη δράση τους, όπως αυτή καθορίζεται από το ισχύον θεσμικό πλαίσιο.

Ο Δήμος Μυτιλήνης ενεργοποιείται σε κάθε Φάση του Συστήματος Κινητοποίησης Πολιτικής Προστασίας (συνήθης ετοιμότητα, αυξημένη ετοιμότητα, κατάσταση επιφυλακής, άμεση κινητοποίηση-επέμβαση, αποκατάσταση) σύμφωνα με τα διαγράμματα ροής πληροφοριών στο [Κεφάλαιο 5.2.](#) του παρόντος.



**ΜΕΡΟΣ ΙΙΙ  
ΡΟΛΟΙ, ΑΡΜΟΔΙΟΤΗΤΕΣ  
ΚΑΙ ΚΥΡΙΕΣ ΔΡΑΣΕΙΣ ΤΟΥ  
ΔΗΜΟΥ  
ΜΥΤΙΛΗΝΗΣ**

**ΜΕΡΟΣ ΙΙΙ. ΡΟΛΟΙ, ΑΡΜΟΔΙΟΤΗΤΕΣ ΚΑΙ ΚΥΡΙΕΣ ΔΡΑΣΕΙΣ ΤΟΥ ΔΗΜΟΥ ΜΥΤΙΛΗΝΗΣ, ΓΙΑ  
ΤΗΝ ΑΝΤΙΜΕΤΩΠΙΣΗ ΚΙΝΔΥΝΩΝ ΕΞ ΑΙΤΙΑΣ ΔΑΣΙΚΩΝ ΠΥΡΚΑΓΙΩΝ**

Ο Δήμος Μυτιλήνης, ως φορέας πολιτικής προστασίας (αρ. 7, του Ν.4662/2020 και της τροποποίησής του με το αρ. 6, του Ν. 5074/2023), μετά την εκδήλωση δασικών πυρκαγιών κινητοποιεί και δρομολογεί δράσεις εντός της χωρικής αρμοδιότητάς του που αποβλέπουν στην εκπλήρωση του σκοπού της πολιτικής προστασίας, ο οποίος αφορά την προστασία της ζωής και της περιουσίας των πολιτών από καταστροφές, στη διαχείριση των συνεπειών σε υποδομές αρμοδιότητάς του, καθώς και την υποστήριξη του έργου του Πυροσβεστικού Σώματος στην καταστολή των δασικών πυρκαγιών που διενεργείται υπό την ευθύνη, τον έλεγχο και τον συντονισμό του.

Διευκρινίζεται ότι για το σκοπό σύνταξης του παρόντος σχεδίου, δράσεις και έργα πρόληψης, όπως η εκτέλεση έργων και εργασιών αντιπυρικής προστασίας σε δάση και δασικές εκτάσεις, οι διαχειριστικές μελέτες, η απομάκρυνση μέρους ή του συνόλου της βλάστησης γύρω από υποδομές και περιοχές ιδιαίτερης αξίας, κλπ., **δεν αποτελούν αντικείμενο του παρόντος σχεδίου και δεν συμπεριλαμβάνονται σε αυτό.**

**3.1 ΠΡΟΠΑΡΑΣΚΕΥΑΣΤΙΚΕΣ ΔΡΑΣΕΙΣ ΤΟΥ ΔΗΜΟΥ ΜΥΤΙΛΗΝΗΣ**

Τα προπαρασκευαστικά μέτρα και δράσεις πολιτικής προστασίας που συμβάλλουν στην ετοιμότητα του ανθρώπινου δυναμικού και των μέσων που διαθέτει ο Δήμος Μυτιλήνης για την αντιμετώπιση εκτάκτων αναγκών και την άμεση/βραχεία διαχείριση των συνεπειών από την εκδήλωση δασικών πυρκαγιών, καθώς και την υποστήριξη του έργου του Πυροσβεστικού Σώματος για τον έλεγχο και την καταστολή τους, δρομολογούνται με εντολή του Δημάρχου Μυτιλήνης και προσδιορίζονται θεματικά στις παρακάτω ενότητες:

- Ορισμός υπευθύνων του Αυτοτελούς Γραφείου Πολιτικής Προστασίας του Δήμου Μυτιλήνης.
- Σύνταξη ή επικαιροποίηση του «Σχεδίου Αντιμετώπισης Εκτάκτων Αναγκών Εξ Αιτίας Δασικών Πυρκαγιών του Δήμου Μυτιλήνης», με βάση τις οδηγίες σχεδίασης της παραγράφου 15.2 του Γενικού Σχεδίου Αντιμετώπισης Εκτάκτων Αναγκών Εξαιτίας Δασικών Πυρκαγιών με την κωδική ονομασία «ΙΟΛΑΟΣ 2» (5<sup>η</sup> έκδοση).
- Σύνταξη ή επικαιροποίηση του μνημονίου ενεργειών για την αντιμετώπιση εκτάκτων αναγκών εξ Αιτίας Δασικών Πυρκαγιών, από το Γραφείο Πολιτικής Προστασίας του Δήμου Μυτιλήνης βάσει των δράσεων που προβλέπονται στο παρόν «Σχέδιο Αντιμετώπισης Εκτάκτων Αναγκών εξ Αιτίας Δασικών Πυρκαγιών του Δήμου Μυτιλήνης». Το ανωτέρω μνημόνιο ενεργειών προσαρτάται στο [Παράρτημα Β](#), στο παρόν Σχέδιο και αποτελεί αναπόσπαστο μέρος του.

- Κοινοποίηση του μνημονίου ενεργειών στην Πυροσβεστική Υπηρεσία Μυτιλήνης, Αστυνομική Διεύθυνση Λέσβου, στο Λιμενικό Σώμα Μυτιλήνης και το ΕΚΑΒ Παράρτημα Μυτιλήνης. Συμπληρωματικά προς τα ανωτέρω, το Αυτοτελές Τμήμα Πολιτικής Προστασίας του Δήμου Μυτιλήνης, στο πλαίσιο εφαρμογής του άρθρου 82 του Ν. 3852/2010, **σε συνεργασία με τους Προέδρους Τοπικών Κοινοτήτων τηρεί κατάλογο των μέσων και του ανθρώπινου δυναμικού** που μπορεί να συμβάλει στην αντιμετώπιση δασικών πυρκαγιών και **σε επίπεδο Τοπικής Κοινότητας (Παράρτημα Β2)**.
- Σύνταξη ειδικών σχεδίων οργανωμένης προληπτικής απομάκρυνσης πολιτών του Δήμου Μυτιλήνης, τα οποία καταρτίζονται με τη συνδρομή των κατά τόπους αρμόδιων αστυνομικών, πυροσβεστικών, υγειονομικών και λιμενικών αρχών, σύμφωνα με τα προβλεπόμενα στο Α1161/18-04-2023 έγγραφο Γ.Γ.Π.Π. και στη παρ. 15.2 του Γενικού Σχεδίου Αντιμετώπισης Εκτάκτων Αναγκών Εξαιτίας Δασικών Πυρκαγιών με την κωδική ονομασία «ΙΟΛΑΟΣ 2» (5η έκδοση).
- Συντήρηση εξοπλισμού και μέσων που θα χρησιμοποιηθούν για την υποστήριξη του έργου της καταστολής των δασικών πυρκαγιών που διενεργείται με ευθύνη του Π.Σ., καθώς και για την αντιμετώπιση εκτάκτων αναγκών και την άμεση/βραχεία διαχείριση των συνεπειών λόγω δασικών πυρκαγιών.
- Κατάρτιση μνημονίων συνεργασίας με την μορφή **Μητρώου Εργοληπτών** (εταιρειών – φυσικών προσώπων) για την αντιμετώπιση εκτάκτων αναγκών, οι οποίοι αποδέχονται να παρέχουν μέσα, εξοπλισμό ή υπηρεσίες, σύμφωνα με τους όρους που θέτει ο Δήμος, για την εξασφάλιση επιπλέον πόρων προς ενίσχυση του έργου τους στην αντιμετώπιση εκτάκτων αναγκών και τη διαχείριση των συνεπειών λόγω δασικών πυρκαγιών, καθώς και στην υποστήριξη του έργου του Πυροσβεστικού Σώματος για τον έλεγχο και την καταστολή τους. Αναλυτική περιγραφή υπάρχει στο [Παράρτημα Β2](#) του παρόντος.
- Ενημέρωση του κοινού για τη λήψη μέτρων πρόληψης και αυτοπροστασίας από κινδύνους που προέρχονται από δασικές πυρκαγιές.
- Σύσταση και συγκρότηση επιτροπών καταγραφής ζημιών του Δήμου Μυτιλήνης για την χορήγηση οικονομικής ενίσχυσης σε όσους περιέρχονται σε κατάσταση ανάγκης συνεπεία δασικών πυρκαγιών (προνοιακό επίδομα).
- Εγκατάσταση και συντήρηση των πυροσβεστικών υδροστομιών για κατάσβεση πυρκαγιάς ή πλήρωση πυροσβεστικών οχημάτων, στο πλαίσιο λειτουργίας της ΔΕΥΑΛ. Συγκεκριμένα, ο έλεγχος της κατάστασης και καλής λειτουργίας των πυροσβεστικών υδροστομιών, γεωτρήσεων και αντλιοστασίων στην περιοχή του Δήμου Μυτιλήνης **γίνεται σε συνεργασία με την Πυροσβεστική Υπηρεσία, την Δ.Ε.Υ.Α.Λ. και το Αυτοτελές Τμήμα Πολιτικής Προστασίας του Δήμου**.
- Δυνατότητα εκ των προτέρων ορισμού με απόφαση του Δημάρχου Μυτιλήνης, υπεύθυνων κρατικής αρωγής στους δήμους, προς υποστήριξη του έργου του περιφερειακού συντονιστή κρατικής αρωγής, στην περίπτωση εξαιρετικών περιπτώσεων όπου παρατηρηθούν σημαντικές και εκτεταμένες ζημιές σε αριθμό πληγεισών επιχειρήσεων και μη κερδοσκοπικού χαρακτήρα φορέων ή σε μέγεθος καταστροφής, στο πλαίσιο εφαρμογής του άρθρου 15 παρ. 4 του Ν.4797/2021, όπως ισχύει. Οι υπεύθυνοι κρατικής αρωγής σε επίπεδο Δήμου Μυτιλήνης επικουρούν το έργο του περιφερειακού συντονιστή κρατικής αρωγής.

- Προπαρασκευαστική σύγκληση του Τοπικού Επιχειρησιακού Συντονιστικού Οργάνου Πολιτικής Προστασίας (Τ.Ε.Σ.Ο.Π.Π.) με ευθύνη του Δημάρχου Μυτιλήνης, σύμφωνα με τα προβλεπόμενα στην παράγραφο 5.2 του «Γενικού Σχεδίου Αντιμετώπισης Εκτάκτων Αναγκών Εξαιτίας Δασικών Πυρκαγιών με την κωδική ονομασία «ΙΟΛΑΟΣ 2» (5η έκδοση).
- Συμμετοχή στο Περιφερειακό Επιχειρησιακό Συντονιστικό Όργανο Πολιτικής Προστασίας (Π.Ε.Σ.Ο.Π.Π.), εφόσον προσκληθεί, για την επίλυση ζητημάτων συνεργασίας μεταξύ των εμπλεκόμενων φορέων στην αντιμετώπιση εκτάκτων αναγκών λόγω δασικών πυρκαγιών σύμφωνα με τα οριζόμενα του άρθρου 13, του Ν. 5075/2023 ([ΦΕΚ 206/Α'/12-12-2023](#)).
- Διενέργεια άσκησης Πολιτικής Προστασίας για την εκπαίδευση του προσωπικού και την αξιολόγηση της επιχειρησιακής ετοιμότητας των υπηρεσιών του Δήμου έναντι δασικών πυρκαγιών, σύμφωνα με τις κατευθυντήριες οδηγίες της Γ.Γ.Π.Π. (παράγραφος 8.2.1 Γενικού Σχεδίου Αντιμετώπισης Εκτάκτων Αναγκών Εξαιτίας Δασικών Πυρκαγιών με την κωδική ονομασία «ΙΟΛΑΟΣ 2» (5<sup>η</sup> έκδοση).
- Δημιουργία Μητρώου Εθελοντών Πολιτικής Προστασίας από τις τοπικές κοινότητες του Δήμου Μυτιλήνης, εκπαίδευση και κινητοποίησή τους σε δράσεις πρόληψης έναντι των δασικών πυρκαγιών.
- Ορισμός επιτροπής αξιολόγησης επικινδυνότητας ακινήτων που βρίσκονται μέσα σε δάση, δασικές ή χορτολιβαδικές εκτάσεις και με την οποία ορίζεται το πλαίσιο εκτίμησης επικινδυνότητας αυτών (κατηγορίες επικινδυνότητας).
- Διενέργεια από τον Δήμο Μυτιλήνης, σε συνεργασία με το Πυροσβεστικό Σώμα, δειγματοληπτικών ελέγχων της τήρησης των μέτρων προληπτικής πυροπροστασίας από ιδιώτες για τις ανάγκες του «Εθνικού Μητρώου Τήρησης Μέτρων Προληπτικής Πυροπροστασίας Ιδιοκτησιών» και με χρήση σύγχρονων ηλεκτρονικών μέσων καταγραφής ή απεικόνισης, σύμφωνα με το άρθρο 31 του Ν. 5075/2023 ([ΦΕΚ 206/Α'/12-12-2023](#)) καθ' όλη τη διάρκεια της αντιπυρικής περιόδου, ήτοι από την 1η Μαΐου έως την 31η Οκτωβρίου, για την αποτροπή κινδύνου πρόκλησης πυρκαγιάς ή ταχείας επέκτασής της.

Οι ανωτέρω δράσεις πολιτικής προστασίας έχουν ως στόχο την προετοιμασία του μηχανισμού πολιτικής προστασίας για την αντιμετώπιση εκτάκτων αναγκών και την άμεση/βραχεία διαχείριση των συνεπειών λόγω δασικών πυρκαγιών, καθώς και την υποστήριξη του έργου του Πυροσβεστικού Σώματος για τον έλεγχο και την καταστολή τους.

Πλέον των ανωτέρω, στον Δήμο Μυτιλήνης υπάρχουν τα **Εθελοντικά Πυροσβεστικά Κλιμάκια στη Δημοτική Ενότητα Γέρας και στη Δημοτική Ενότητα Πλωμαρίου**. Σύμφωνα με τα προβλεπόμενα στο άρθρο 29 του [Ν.4029/2011](#), με εντολή Δημάρχου Μυτιλήνης δρομολογούνται τα ακόλουθα:

- α. Συντήρηση των απαραίτητων χώρων και των κατάλληλων κτιριακών εγκαταστάσεων με τις απαραίτητες υποδομές, καθώς και των αναγκαίων παροχών κοινής ωφελείας για τη στέγαση των Εθελοντικών Πυροσβεστικών Κλιμακίων Γέρας και Πλωμαρίου που εδρεύουν εντός των ορίων του Δήμου Μυτιλήνης,
- β. Παραχώρηση τυχόν πυροσβεστικών οχημάτων και μηχανολογικού εξοπλισμού που έχει στην διάθεσή του ο Δήμος Μυτιλήνης,



- γ. Συντήρηση και επισκευή αυτών των πυροσβεστικών οχημάτων και του λοιπού εξοπλισμού.
- δ. Παροχή νερού στα Εθελοντικά Πυροσβεστικά Κλιμάκια, σύμφωνα με τα οριζόμενα στις διατάξεις της παρ. 8 του άρθρου 2 του ν. 1590/1986 (Α` 49).
- ε. Παροχή στους εθελοντές πυροσβέστες στολών και ατομικός προστατευτικός εξοπλισμός ιδίων προδιαγραφών με εκείνες του μόνιμου πυροσβεστικού προσωπικού, υπό την προϋπόθεση ότι έχουν αποκτήσει την ιδιότητα του εθελοντή πυροσβέστη.
- στ. Λήψη κάθε αναγκαίου μέτρου για την εύρυθμη λειτουργία των Εθελοντικών Πυροσβεστικών Κλιμακίων Γέρας και Πλωμαρίου, σε συνεργασία με την Πυροσβεστική Υπηρεσία Μυτιλήνης, στην περιοχή της οποίας εδρεύει.
- ζ. Όλες οι απαραίτητες ενέργειες για την έκδοση άδειας κυκλοφορίας, χορήγησης πινακίδων και ασφάλισης των πυροσβεστικών οχημάτων που έχει στην κατοχή του ο Δήμος Μυτιλήνης και έχουν διατεθεί στα Εθελοντικά Πυροσβεστικά Κλιμάκια Γέρας και Πλωμαρίου.

Τέλος, ο Δήμος Μυτιλήνης περιλαμβάνει στον ετήσιο προϋπολογισμό του τις αναγκαίες πιστώσεις για την εφαρμογή των ανωτέρω, ήτοι τον εξοπλισμό των οχημάτων και μηχανημάτων και γενικότερα, για την αντιμετώπιση των λειτουργικών δαπανών των ανωτέρω κλιμακίων, όπως τηλεφωνικές συνδέσεις, θέρμανση, ύδρευση, φωτισμός, εξοπλισμός γραφείου κ.λπ.

### **3.2 ΠΡΟΠΑΡΑΣΚΕΥΑΣΤΙΚΗ ΣΥΓΚΛΗΣΗ ΤΟΠΙΚΟΥ ΕΠΙΧΕΙΡΗΣΙΑΚΟΥ ΣΥΝΤΟΝΙΣΤΙΚΟΥ ΟΡΓΑΝΟΥ ΠΟΛΙΤΙΚΗΣ ΠΡΟΣΤΑΣΙΑΣ (Τ.Ε.Σ.Ο.Π.Π.) ΓΙΑ ΤΗΝ ΕΤΟΙΜΟΤΗΤΑ ΑΝΤΙΜΕΤΩΠΙΣΗΣ ΚΙΝΔΥΝΩΝ ΑΠΟ ΤΗΝ ΕΚΔΗΛΩΣΗ ΔΑΣΙΚΩΝ ΠΥΡΚΑΓΙΩΝ**

Με σκοπό την εξέταση της πορείας υλοποίησης των προπαρασκευαστικών μέτρων και δράσεων που συμβάλλουν στην προετοιμασία του Δήμου Μυτιλήνης στην αντιμετώπιση κινδύνων που προέρχονται από την εκδήλωση δασικών πυρκαγιών, συγκαλείται ετησίως με ευθύνη του Δημάρχου και πριν την έναρξη της αντιπυρικής περιόδου, το Τ.Ε.Σ.Ο.Π.Π.

Στις συνεδριάσεις αυτές θα εξετάζονται θέματα σχετικά με:

- την εκτέλεση προγραμμάτων προληπτικού καθαρισμού της βλάστησης για τη μείωση του κινδύνου, σε περιοχές ιδιαίτερης προστασίας (άλση, πάρκα, κατασκηνώσεις, κλπ) αρμοδιότητάς τους,
- την εφαρμογή της ισχύουσας Πυροσβεστικής Διάταξης σχετικά με τον καθορισμό προληπτικών μέτρων πυροπροστασίας και την απομάκρυνση των υπολειμμάτων καθαρισμού της βλάστησης που ενεργείται για τους ίδιους λόγους από ιδιοκτήτες σε περιβάλλοντες χώρους κατοικιών και οικοπεδικές εκτάσεις (Πυρ. Διάταξη 4/2012, αρθ. 94 παρ.1 του Ν.3852/2010), εντός των διοικητικών ορίων του Δήμου Μυτιλήνης,
- την εκτέλεση έργων και εργασιών προληπτικού καθαρισμού της βλάστησης από τον Δήμο Μυτιλήνης καθ' υπόδειξη και συνεργασία με τις κατά τόπους αρμόδιες Δασικές Υπηρεσίες κυρίως στη ζώνη μίξης δασών - πόλεων και οικισμών για λόγους αντιπυρικής προστασίας των πολεοδομικών τους συγκροτημάτων,

- αναφορά δεδομένων της διενέργειας δειγματοληπτικών ελέγχων της τήρησης των μέτρων πυροπροστασίας ιδιοκτησιών και καθαρισμών ακάλυπτων χώρων. Ομοίως, συμπεράσματα της αξιολόγησης επικινδυνότητας ακινήτων που βρίσκονται μέσα σε δάση, δασικές ή χορτολιβαδικές εκτάσεις και με την οποία ορίζεται το πλαίσιο εκτίμησης επικινδυνότητας αυτών (κατηγορίες επικινδυνότητας).
- την ετοιμότητα του δυναμικού και μέσων για διάθεση προς υποβοήθηση του έργου του Πυροσβεστικού Σώματος στην καταστολή δασικών πυρκαγιών, στο πλαίσιο εφαρμογής του παρόντος Σχεδίου Αντιμετώπισης Εκτάκτων Αναγκών Εξαιτίας Δασικών Πυρκαγιών του Δήμου Μυτιλήνης,
- τα μέτρα πρόληψης και ετοιμότητας κατά τις ημέρες υψηλής επικινδυνότητας βάσει του Χάρτη Πρόβλεψης Κινδύνου Πυρκαγιάς, που εκδίδεται καθημερινά κατά τη διάρκεια της αντιπυρικής περιόδου από τη Γ.Γ.Π.Π.,
- τη διασφάλιση της επικοινωνίας μεταξύ όλων των εμπλεκόμενων υπηρεσιών και οργάνων σε επίπεδο Δήμου Μυτιλήνης για την απρόσκοπτη ροή πληροφοριών,
- το συντονισμό σε τοπικό επίπεδο της αντιμετώπισης εκτάκτων αναγκών και διαχείρισης των συνεπειών που προκαλούνται από τις δασικές πυρκαγιές, στο πλαίσιο εφαρμογής του παρόντος Σχεδίου Αντιμετώπισης Εκτάκτων Αναγκών Εξαιτίας Δασικών Πυρκαγιών του Δήμου Μυτιλήνης,
- Την υλοποίηση της δράσης της οργανωμένης απομάκρυνσης πολιτών, σύμφωνα με το Ειδικό Σχέδιο οργανωμένης ολικής ή μερικής προληπτικής απομάκρυνσης πολιτών του Δήμου Μυτιλήνης, το ισχύον θεσμικό πλαίσιο και τις κατευθυντήριες οδηγίες που εκδίδει η Δ/ση Σχεδιασμού Αντιμετώπισης Εκτάκτων Αναγκών της Γ.Γ.Π.Π.,
- Την κινητοποίηση των εθελοντικών ομάδων και των Εθελοντών Πολιτικής Προστασίας του Δήμου Μυτιλήνης για δράσεις επιτήρησης δασών κατά τη διάρκεια της αντιπυρικής περιόδου,
- κάθε άλλο θέμα που κρίνεται απαραίτητο για την αντιμετώπιση κινδύνων που προέρχονται από την εκδήλωση δασικών πυρκαγιών.

**Στα Τ.Ε.Σ.Ο.Π.Π. καλείται και εκπρόσωπος της Δ.Ε.Υ.Α.Λ. (Δημοτική Επιχείρηση Ύδρευσης και Αποχέτευσης Λέσβου) προκειμένου να ενημερώσει σχετικά με την εγκατάσταση και συντήρηση πυροσβεστικών υδροστομιών σε περιοχές αρμοδιότητάς του.**

Στην συνέχεια, τα πρακτικά του Τ.Ε.Σ.Ο.Π.Π. διαβιβάζονται, με ευθύνη του γραμματέα του Τ.Ε.Σ.Ο.Π.Π., στο Γραφείο Πολιτικής Προστασίας του Δήμου Μυτιλήνης, στους εκπροσωπούμενους στο Τ.Ε.Σ.Ο.Π.Π. φορείς, στη Δ/ση Πολιτικής Προστασίας της Περιφέρειας Β. Αιγαίου και στη Δ/ση Πολιτικής Προστασίας της Αποκεντρωμένης Διοίκησης Αιγαίου, για την ενημέρωση του Περιφερειάρχη Β. Αιγαίου και του Συντονιστή Αποκεντρωμένης Διοίκησης, αντίστοιχα, στο πλαίσιο της αμοιβαίας συνεργασίας και διαλειτουργικότητας μεταξύ των φορέων Τοπικής Αυτοδιοίκησης.

Ο Δήμαρχος του Δήμου Μυτιλήνης βάσει των πρακτικών του Τοπικού Επιχειρησιακού Συντονιστικού Οργάνου Πολιτικής Προστασίας (Τ.Ε.Σ.Ο.Π.Π.) του Δήμου, θα προχωρήσει στην ιεράρχηση και δρομολόγηση, κατά το μέρος που τον αφορά, των μέτρων, έργων και δράσεων που προτάθηκαν στο ανωτέρω Συντονιστικό Τοπικό Όργανο.

Το γραφείο Πολιτικής Προστασίας του Δήμου Μυτιλήνης μετά τη λήψη των πρακτικών του Τοπικού Επιχειρησιακού Συντονιστικού Οργάνου Πολιτικής Προστασίας (Τ.Ε.Σ.Ο.Π.Π.) του Δήμου Μυτιλήνης και με βάση τα μέτρα, έργα και δράσεις που προτάθηκαν στο ανωτέρω Συντονιστικό Τοπικό Όργανο, θα προχωρήσει στη διαμόρφωση του τελικού σχεδιασμού του Δήμου Μυτιλήνης για την πρόληψη και ετοιμότητα για την αντιμετώπιση κινδύνων που προέρχονται από την εκδήλωση δασικών πυρκαγιών, σύμφωνα με τις υποδείξεις του Δημάρχου του Δήμου Μυτιλήνης.

Οι εκπροσωπούμενοι στο Τ.Ε.Σ.Ο.Π.Π. φορείς, βάσει των πρακτικών θα προχωρήσουν στη δρομολόγηση, κατά το μέρος που τους αφορά, των μέτρων, έργων και δράσεων που γνωστοποίησαν ότι θα υλοποιήσουν στο ανωτέρω Συντονιστικό Τοπικό Όργανο.

Διευκρινίζεται ότι:

- με βάση το άρθρο 15 του Ν.4662/2020, όπως τροποποιήθηκε από το άρθρο 12, Παρ. 3 του 5075/2023 ([ΦΕΚ 206/Α/12-12-2023](#)), λοιπά οργανωτικά, λειτουργικά και τεχνικά θέματα των Τοπικών Επιχειρησιακών Συντονιστικών Οργάνων Πολιτικής Προστασίας (Τ.Ε.Σ.Ο.Π.Π.) ρυθμίζονται με απόφαση του Υπουργού Κλιματικής Κρίσης και Πολιτικής Προστασίας μετά από εισήγηση του Γενικού Γραμματέα Πολιτικής Προστασίας.

**Συνακόλουθα τα Συντονιστικά Τοπικά Όργανα των Δήμων (του άρθ 13 παρ.3 Ν.3013/2002), εξακολουθούν να λειτουργούν σύμφωνα με τα προβλεπόμενα στο 9032/14-12-2016 έγγραφό της Γ.Γ.Π.Π. «Υπόδειγμα Κανονισμού Λειτουργίας Συντονιστικών Τοπικών Οργάνων Πολιτικής Προστασίας των Δήμων της Χώρας».**

<p><b>3.3 ΔΡΑΣΕΙΣ ΑΥΞΗΜΕΝΗΣ ΕΤΟΙΜΟΤΗΤΑΣ ΤΟΥ ΔΗΜΟΥ ΜΥΤΙΛΗΝΗΣ ΓΙΑ ΤΙΣ ΠΕΡΙΟΧΕΣ ΠΟΥ ΤΟ ΕΠΟΜΕΝΟ 24ΩΡΟ ΕΙΝΑΙ ΜΕΓΑΛΗ Η ΕΠΙΚΙΝΔΥΝΟΤΗΤΑ ΕΚΔΗΛΩΣΗΣ ΚΑΙ ΕΞΑΠΛΩΣΗΣ ΔΑΣΙΚΩΝ ΠΥΡΚΑΓΙΩΝ</b></p>
---

Η κατάσταση ετοιμότητας πολιτικής προστασίας λόγω τεκμηριωμένου κινδύνου ορίζεται με το άρθρο 2, παρ. 4α του Ν.3013/2002 και η διαβάθμιση κατάστασης ετοιμότητας περιγράφεται στο Άρθρο 5 του Ν. 5075/2023 ([ΦΕΚ 206/Α/12-12-2023](#)).

Ειδικότερα, για τις περιοχές που το επόμενο 24-ωρο είναι μεγάλη η επικινδυνότητα εκδήλωσης και εξάπλωσης δασικών πυρκαγιών σύμφωνα με το Χάρτη Πρόβλεψης Κινδύνου Πυρκαγιάς που εκδίδει η Γ.Γ.Π.Π., η αυξημένη ετοιμότητα του Δήμου Μυτιλήνης αφορά κατά κύριο λόγο τις παρακάτω δράσεις:

- Υποστήριξη στο έργο του Πυροσβεστικού Σώματος για τη λήψη μέτρων αυξημένης επιτήρησης σε δάση και δασικές εκτάσεις για τον έγκαιρο εντοπισμό δασικών πυρκαγιών.
- Ενημέρωση του κοινού σε τοπικό επίπεδο, βάσει των δελτίων τύπου που εκδίδονται από τη Γενική Γραμματεία Πολιτικής Προστασίας, για τις περιοχές που η πρόβλεψη του κινδύνου εκτιμάται από πολύ υψηλή (κατηγορία 4) έως κατάσταση συναγερμού (κατηγορία 5) με στόχο την αποφυγή ενεργειών που μπορεί να προκαλέσουν πυρκαγιά από αμέλεια.
- Λήψη μέτρων για την αποφυγή πρόκλησης πυρκαγιάς σε χώρους ανεξέλεγκτης εναπόθεσης αστικών απορριμμάτων, σύμφωνα με τα προβλεπόμενα στην Πυροσβεστική Διάταξη 9<sup>Α</sup>/2005.

- Συμβολή στην ενημέρωση σε τοπικό επίπεδο, των αγροτών, κτηνοτρόφων και μελισσοκόμων για τον πολύ υψηλό κίνδυνο πυρκαγιάς, με σχετικές ανακοινώσεις, προς αποφυγή ενεργειών πρόκλησης πυρκαγιάς από αμέλεια οφειλόμενη σε εργασίες στην ύπαιθρο.
- Ετοιμότητα του προσωπικού και των μέσων του Δήμου Μυτιλήνης προκειμένου να υποστηρίξουν άμεσα το έργο του Πυροσβεστικού Σώματος στην καταστολή δασικών πυρκαγιών
- Ετοιμότητα του προσωπικού και των μέσων του Δήμου Μυτιλήνης για την άμεση αντιμετώπιση εκτάκτων αναγκών και διαχείριση των συνεπειών λόγω δασικών πυρκαγιών.
- Συγκρότηση συνεργείων υπερωριακής απασχόλησης πέραν του ωραρίου ή απογευματινή απασχόληση πέραν του ωραρίου ή κατά νυχτερινές ώρες, τις Κυριακές και εξαιρεσιμες ημέρες από υπαλλήλους των Υπηρεσιών τους, όπου κρίνεται σκόπιμο για την αντιμετώπιση της κατάστασης εντός των διαθέσιμων πιστώσεων του προϋπολογισμού τους, σε περίπτωση κήρυξης επαπειλούμενων περιοχών σε κατάσταση ειδικής κινητοποίησης πολιτικής προστασίας (άρθρο 26 του Ν.4662/2020 (Α' 27) σύμφωνα με το άρθρο 23 Ν. 4915/22 ΦΕΚ 63 Α').

### **3.4 ΔΡΑΣΕΙΣ ΤΟΥ ΔΗΜΟΥ ΜΥΤΙΛΗΝΗΣ ΣΤΗΝ ΑΝΤΙΜΕΤΩΠΙΣΗ ΚΙΝΔΥΝΩΝ ΛΟΓΩ ΔΑΣΙΚΩΝ ΠΥΡΚΑΓΙΩΝ ΜΕΤΑ ΤΗΝ ΕΚΔΗΛΩΣΗ ΤΟΥΣ**

Ο Δήμαρχος του Δήμου Μυτιλήνης, ως Αποκεντρωμένο Όργανο Πολιτικής Προστασίας και στο πλαίσιο του θεσμικού του ρόλου, όταν ενημερωθεί για την εκδήλωση της δασικής πυρκαγιάς από το Αυτοτελές Τμήμα Πολιτικής Προστασίας του του Δήμου Μυτιλήνης, και αναλόγως της εξέλιξής της, δρομολογεί δράσεις για την υποστήριξη του έργου του Πυροσβεστικού Σώματος για τον έλεγχο και την καταστολή της και για την αντιμετώπιση εκτάκτων αναγκών και την άμεση/βραχεία διαχείριση των συνεπειών, σε συνεργασία με τον Περιφερειάρχη Βορείου Αιγαίου και τον αρμόδιο Αντιπεριφερειάρχη της Π.Ε. Λέσβου, στα διοικητικά όρια του οποίου εξελίσσεται η πυρκαγιά.

Ειδικότερα, ο Δήμαρχος του Δήμου Μυτιλήνης, κινητοποιεί δια του Αυτοτελούς Τμήματος Πολιτικής Προστασίας του Δήμου, το επιχειρησιακά εμπλεκόμενο δυναμικό και τα μέσα πολιτικής προστασίας του Δήμου, προκειμένου να δρομολογήσουν δράσεις που συνδέονται με:

- την εξασφάλιση της επικοινωνίας με τους λοιπούς επιχειρησιακά εμπλεκόμενους φορείς (Π.Σ., ΕΛ.ΑΣ, κλπ.),
- την περαιτέρω συλλογή πληροφοριών σχετικά με την εξέλιξη του καταστροφικού φαινομένου και τις επηρεαζόμενες περιοχές εντός των διοικητικών ορίων του Δήμου σε επικοινωνία με τις κατά τόπους υπηρεσίες της ΕΛ.ΑΣ., του Π.Σ. και του Ε.Κ.Α.Β.,
- την υποστήριξη του έργου της καταστολής των δασικών πυρκαγιών που διενεργείται με ευθύνη του Π.Σ., με την διάθεση μέσων που διαθέτει ο Δήμος Μυτιλήνης, (υδροφόρα οχήματα, μηχανήματα έργων, κλπ.). Αιτήματα του Π.Σ. για υποστήριξη του έργου του, που αρχικά υποβάλλονται τηλεφωνικά, θα πρέπει να ακολουθούνται με την αποστολή σχετικού εγγράφου,
- την ενημέρωση του Περιφερειάρχη Βορείου Αιγαίου και του αρμόδιου χωρικού Αντιπεριφερειάρχη Λέσβου, στο πλαίσιο συντονισμού και ιεράρχησης δράσεων πολιτικής προστασίας στην αντιμετώπιση εκτάκτων αναγκών και την άμεση/βραχεία διαχείριση των συνεπειών,
- τη λήψη και την εκτέλεση της απόφασης **για την οργανωμένη μερική ή ολική προληπτική απομάκρυνση πολιτών**, κατόπιν σχετικής εισήγησης από τον εκάστοτε Επικεφαλής Αξιωματικό του

Πυροσβεστικού Σώματος, ο οποίος ενεργεί σε τοπικό επίπεδο ως συντονιστής του πυροσβεστικού έργου, καθώς και την κάλυψη των στοιχειωδών αναγκών των πολιτών που έχουν προληπτικά απομακρυνθεί με οργανωμένο τρόπο σε ασφαλή χώρο, σύμφωνα με τα προβλεπόμενα στο [Παράρτημα Β](#) του παρόντος. Σύμφωνα με το άρθρο 42, του Ν. 5075/2023 (ΦΕΚ 206/Α'/12-12-2023) κατόπιν απόφασης της Γ.Γ.Π.Π., ο Δήμος δύναται να υποστηριχθεί από κάθε πρόσφορο μέσο μεταφοράς για την διάσωση ή την παροχή πάσης φύσεως βοήθειας, εναέριων, χερσαίων ή πλωτών μεταφορικών μέσων, δημοσίας ή ιδιωτικής ιδιοκτησίας. Κάθε απόφαση χρήσης τους λαμβάνεται από την Γ.Γ.Π.Π.

- την ενεργοποίηση, εφόσον συντρέχουν λόγοι, του Μητρώου Εργοληπτών (εταιρειών – φυσικών προσώπων) για την αντιμετώπιση εκτάκτων αναγκών, για την εξασφάλιση επιπλέον πόρων στην αντιμετώπιση εκτάκτων αναγκών και τη διαχείριση των συνεπειών λόγω δασικών πυρκαγιών, καθώς και την υποστήριξη του έργου του Πυροσβεστικού Σώματος για τον έλεγχο και την καταστολή τους.
- την ενημέρωση της Μονάδας Εμπλεκόμενων Φορέων (Unit3 - COMPRES) του Ε.Σ.Κ.Ε.ΔΙ.Κ./Α.Π.Σ. σχετικά με την εξέλιξη των δράσεων του Δήμου Μυτιλήνης για την αντιμετώπιση εκτάκτων αναγκών και τη διαχείριση των συνεπειών λόγω δασικών πυρκαγιών, καθώς και για την υποστήριξη του έργου του Πυροσβεστικού Σώματος για τον έλεγχο και την καταστολή τους, καθώς και τυχόν προειδοποιητικά μηνύματα που πρέπει να σταλθούν στους κατοίκους μέσω του 112,
- την υποβολή αιτήματος συνδρομής με υλικά και μέσα προς ενίσχυση του έργου του Δήμου Μυτιλήνης στην αντιμετώπιση εκτάκτων αναγκών και διαχείριση των συνεπειών από την εκδήλωση δασικών πυρκαγιών, προς την Δ/ση Πολιτικής Προστασίας της Περιφέρειας Β. Αιγαίου. Ειδικότερα, όταν το αίτημα συνδρομής αφορά φορείς της κεντρικής διοίκησης (Υπουργείο Εθνικής Άμυνας, Υπουργείο Υγείας, κλπ) αυτό δρομολογείται δια της Μονάδας Εμπλεκόμενων Φορέων (Unit3 -COMPRES) του Ε.Σ.Κ.Ε.ΔΙ.Κ./Α.Π.Σ.,
- την υποβολή αιτήματος προς τον Περιφερειάρχη για την κήρυξη του Δήμου Μυτιλήνης ή περιοχών αυτού σε κατάσταση έκτακτης ανάγκης Πολιτικής Προστασίας, σύμφωνα με τις κατευθυντήριες οδηγίες της Γ.Γ.Π.Π.,
- την ενημέρωση κοινού για δράσεις Πολιτικής Προστασίας που δρομολογούνται από το Δήμο Μυτιλήνης για την αντιμετώπιση εκτάκτων αναγκών και την άμεση/βραχεία διαχείριση των συνεπειών, καθώς και για τη λήψη μέτρων αυτοπροστασίας. Νοείται ότι η επίσημη ενημέρωση του κοινού σχετικά με θέματα που αφορούν τον έλεγχο και την καταστολή των δασικών πυρκαγιών, καθώς και των επιχειρήσεων έρευνας και διάσωσης λόγω δασικών πυρκαγιών αποτελεί αρμοδιότητα του Αρχηγείου του Π.Σ.
- την σύγκληση του Τ.Ε.Σ.Ο.Π.Π., εφόσον κρίνεται αναγκαίο για την υποβοήθηση του έργου του Δημάρχου,
- την ενεργοποίηση των εθελοντικών ομάδων και των εθελοντών Πολιτικής Προστασίας του Δήμου για υποστηρικτικές δράσεις στο έργο του Δήμου Μυτιλήνης,
- ό,τι άλλο κρίνεται απαραίτητο για την αντιμετώπιση εκτάκτων αναγκών λόγω δασικών πυρκαγιών, στο πλαίσιο των αρμοδιοτήτων του.

### **3.5 ΔΡΑΣΕΙΣ ΤΟΥ ΔΗΜΟΥ ΜΥΤΙΛΗΝΗΣ ΓΙΑ ΤΗΝ ΑΜΕΣΗ/ΒΡΑΧΕΙΑ ΔΙΑΧΕΙΡΙΣΗ ΣΥΝΕΠΕΙΩΝ**

Η άμεση/βραχεία διαχείριση συνεπειών από τον Δήμο Μυτιλήνης συνδέεται με δράσεις που αφορούν:

- την γνωστοποίηση μέσω ανακοινώσεων ή δελτίων τύπου στα τοπικά μέσα ενημέρωσης και μέσα κοινωνικής δικτύωσης, για τη λειτουργία τηλεφωνικής γραμμής στην οποία μπορούν να απευθύνονται οι πολίτες που οι ιδιοκτησίες τους έχουν πληγεί και χρειάζονται άμεση προσωρινή διαμονή,
- την παροχή βοήθειας στους πληγέντες - προσωρινή διαμονή των πολιτών που λόγω καταστροφής η παραμονή στις κατοικίες τους έχει καταστεί αδύνατη, σε συνεργασία με την Περιφέρεια Β. Αιγαίου,
- την δρομολόγηση δράσεων για τον έλεγχο υποδομών και τεχνικών έργων αρμοδιότητάς τους για τη διαπίστωση ζημιών,
- την δυνατότητα ορισμού με απόφαση του οικείου δημάρχου, υπεύθυνων κρατικής αρωγής στους Δήμους, προς υποστήριξη του έργου του περιφερειακού συντονιστή κρατικής αρωγής, στην περίπτωση εξαιρετικών περιπτώσεων όπου παρατηρηθούν σημαντικές και εκτεταμένες ζημιές σε αριθμό πληγείσων επιχειρήσεων και μη κερδοσκοπικού χαρακτήρα φορέων ή σε μέγεθος καταστροφής, στο πλαίσιο εφαρμογής του άρθρου 15 παρ. 4 του Ν.4797/2021 όπως ισχύει. Οι υπεύθυνοι κρατικής αρωγής σε επίπεδο Δήμου επικουρούν το έργο του περιφερειακού συντονιστή κρατικής αρωγής,
- τη συγκρότηση επιτροπών για την καταγραφή και εκτίμηση ζημιών σε κατοικίες, προκειμένου να χορηγηθούν οι προβλεπόμενες οικονομικές ενισχύσεις για την κάλυψη των πρώτων αναγκών τους, για επισκευές κύριας οικίας ή αντικατάσταση οικοσκευής (ΚΥΑ 33862/6-05-2019 - ΦΕΚ 1669/Β'/2019),
- την αποστολή στην Περιφέρεια Β. Αιγαίου καταλόγου των αυτοψιών των πληγέντων κτιρίων για την υποβολή αιτήματος οριοθέτησης της πληγείσας περιοχής και χορήγησης στεγαστικής συνδρομής,
- την ενημέρωση του οικείου Περιφερειάρχη, στο πλαίσιο συντονισμού και ιεράρχησης δράσεων πολιτικής προστασίας στην αντιμετώπιση εκτάκτων αναγκών και την άμεση/βραχεία διαχείριση των συνεπειών,
- ό,τι άλλο κρίνεται απαραίτητο για την άμεση/βραχεία διαχείριση των συνεπειών λόγω δασικών πυρκαγιών, στο πλαίσιο των αρμοδιοτήτων του.

Νοείται ότι η περαιτέρω μεσοπρόθεσμη και μακροπρόθεσμη διαχείριση των συνεπειών, που έχει ως αντικείμενο τη λεπτομερή καταγραφή της έκτασης των ζημιών, τη χορήγηση δανείων και ενισχύσεων σε πληγέντες, κλπ., δρομολογείται από ειδικότερες νομοθεσίες, καθώς και κυβερνητικές αποφάσεις, όπου αυτό κρίνεται απαραίτητο.

**3.6 ΣΥΓΚΛΗΣΗ ΤΟΠΙΚΟΥ ΕΠΙΧΕΙΡΗΣΙΑΚΟΥ ΣΥΝΤΟΝΙΣΤΙΚΟΥ ΟΡΓΑΝΟΥ ΠΟΛΙΤΙΚΗΣ ΠΡΟΣΤΑΣΙΑΣ (Τ.Ε.Σ.Ο.Π.Π.) ΜΕΤΑ ΤΗΝ ΕΚΔΗΛΩΣΗ ΔΑΣΙΚΗΣ ΠΥΡΚΑΓΙΑΣ, ΓΙΑ ΤΗΝ ΑΝΤΙΜΕΤΩΠΙΣΗ ΕΚΤΑΚΤΩΝ ΑΝΑΓΚΩΝ ΚΑΙ ΤΗΝ ΑΜΕΣΗ/ΒΡΑΧΕΙΑ ΔΙΑΧΕΙΡΙΣΗ ΤΩΝ ΣΥΝΕΠΕΙΩΝ**

Μετά την εκδήλωση δασικής πυρκαγιάς, με βάση την ενημέρωση για την αναμενόμενη πορεία εξέλιξης του καταστροφικού φαινομένου από τον εκάστοτε Επικεφαλής Αξιωματικό του Πυροσβεστικού Σώματος, ο οποίος ενεργεί σε τοπικό επίπεδο ως συντονιστής του πυροσβεστικού έργου, ο Δήμαρχος του Δήμου Μυτιλήνης δύναται προς υποβοήθηση του έργου του να συγκαλεί το Τοπικό Επιχειρησιακό Συντονιστικό Όργανο Πολιτικής Προστασίας (Τ.Ε.Σ.Ο.Π.Π.) με σκοπό τον καλύτερο συντονισμό των φορέων που εμπλέκονται σε επίπεδο Δήμου Μυτιλήνης σε δράσεις υποστήριξης του έργου του Πυροσβεστικού Σώματος για τον έλεγχο και την καταστολή των δασικών πυρκαγιών, καθώς και σε δράσεις πολιτικής προστασίας για την αντιμετώπιση εκτάκτων αναγκών και την άμεση/βραχεία διαχείριση των συνεπειών.

Ειδικότερα, στο Τ.Ε.Σ.Ο.Π.Π. του Δήμου Μυτιλήνης κρίνεται σκόπιμο να εξετάζονται πρωτίστως θέματα σχετικά:

- με την παροχή στοιχείων από όλους τους αρμόδιους συμμετέχοντες φορείς για την πορεία εξέλιξης του καταστροφικού φαινομένου καθώς για τις συνέπειες του, κατά το μέρος που τους αφορά και εμπλέκονται,
- με την αμοιβαία ενημέρωση για την διαθεσιμότητα δυναμικού και μέσω των φορέων που εκπροσωπούνται σ' αυτό για την υλοποίηση των δράσεων και μέτρων πολιτικής προστασίας για την αντιμετώπιση εκτάκτων αναγκών και την άμεση/βραχεία διαχείριση των συνεπειών, καθώς και για την υποστήριξη του έργου του Πυροσβεστικού Σώματος για τον έλεγχο και την καταστολή των δασικών πυρκαγιών,
- με την διάθεση μέσων με βάση την ιεράρχηση που προτείνεται από το Π.Σ. για την υποστήριξη του έργου της καταστολής των δασικών πυρκαγιών,
- με την διάθεση προσωπικού και μέσων για την αντιμετώπιση εκτάκτων αναγκών και την άμεση/βραχεία διαχείριση των συνεπειών, σε επίπεδο Δήμου Μυτιλήνης, με βάση τις ανάγκες, όπως αυτές καταγράφονται και ιεραρχούνται από τους συμμετέχοντες στο Τ.Ε.Σ.Ο.Π.Π.,
- με τη συνδρομή των συμμετεχόντων φορέων στο Τ.Ε.Σ.Ο.Π.Π., εφόσον αποφασιστεί από τον Δήμαρχο του Δήμου Μυτιλήνης, η εφαρμογή του μέτρου της οργανωμένης προληπτικής απομάκρυνσης πολιτών από εξελισσόμενη ή επικείμενη καταστροφή εξ αιτίας δασικών πυρκαγιών, σύμφωνα με τα αναφερόμενα στο [Παράρτημα Β.](#) του παρόντος,
- με τη συνδρομή των συμμετεχόντων φορέων στο Τ.Ε.Σ.Ο.Π.Π., στην παροχή βοήθειας στους πληγέντες,
- με ζητήματα που συνδέονται με προσωρινή διαμονή των πολιτών που λόγω της καταστροφής η παραμονή στις κατοικίες τους έχει καταστεί αδύνατη,
- με την ενεργοποίηση εθελοντικών οργανώσεων και εθελοντών πολιτικής προστασίας που δραστηριοποιούνται στο Δήμο Μυτιλήνης για υποστηρικτικές δράσεις στο έργο του Δήμου,
- με ζητήματα που συνδέονται με την επικοινωνία και την ροή πληροφοριών μεταξύ των εμπλεκόμενων φορέων,

- ό,τι άλλο κρίνεται απαραίτητο για την αντιμετώπιση εκτάκτων αναγκών και την άμεση/βραχεία διαχείριση των συνεπειών λόγω δασικών πυρκαγιών.

**ΜΕΡΟΣ IV.  
ΕΠΙΚΟΙΝΩΝΙΕΣ ΚΑΙ ΡΟΗ  
ΠΛΗΡΟΦΟΡΙΩΝ**

**ΜΕΡΟΣ IV. ΕΠΙΚΟΙΝΩΝΙΕΣ ΚΑΙ ΡΟΗ ΠΛΗΡΟΦΟΡΙΩΝ**

**4.1 ΜΕΣΑ ΕΠΙΚΟΙΝΩΝΙΑΣ**

Στον Δήμο Μυτιλήνης χρησιμοποιούνται τα ακόλουθα μέσα επικοινωνίας:

- A) Σταθερά τηλέφωνα του Δήμου. Στο [Παράρτημα ΣΤ](#) αναφέρονται αναλυτικά τα σταθερά τηλέφωνα του προσωπικού για δράσεις πολιτικής προστασίας.
- B) Κινητά τηλέφωνα του προσωπικού για δράσεις πολιτικής προστασίας όπως αναφέρονται αναλυτικά στο [Παράρτημα Β](#).
- Γ) Σταθμός βάσης ασυρμάτου με μία (1) ασύρματη συσκευή, η οποία βρίσκεται στο Αυτοτελές Τμήμα Πολιτικής Προστασίας του Δήμου Μυτιλήνης, Βενιζέλου 13-17, 81102, Μυτιλήνη, **στην Συχνότητα 6** της Πυροσβεστικής Υπηρεσίας Μυτιλήνης.

Επιπλέον, στο Δήμο Μυτιλήνης δραστηριοποιείται η Ομάδα Ραδιοερασιτεχνών Νήσων Λέσβου η οποία δύναται, κατόπιν ενεργοποίησής της από τον Αξιωματικό της Π.Σ. υπεύθυνο στο συμβάν, να συνδράμει στις επικοινωνίες του Δήμου με άλλους φορείς και υπηρεσίες σε τοπικό επίπεδο.

**4.2 ΡΟΗ ΠΛΗΡΟΦΟΡΙΩΝ**

**4.2.1 ΚΑΘΗΜΕΡΙΝΗ ΑΠΟΣΤΟΛΗ ΧΑΡΤΗ ΠΡΟΒΛΕΨΗΣ ΚΙΝΔΥΝΟΥ ΠΥΡΚΑΓΙΑΣ & ΑΠΟΣΤΟΛΗ ΠΡΟΕΙΔΟΠΟΙΗΤΙΚΟΥ ΣΗΜΑΤΟΣ ΑΠΟ ΤΟ Ε.Σ.Κ.Ε.Δ.Ι.Κ.**

Σύμφωνα με το άρθρο 36 παρ.8ε΄ του Ν.4662/2020 και την τροποποίηση που επέφερε το άρθρο 29 του Ν. 5075/2023 (ΦΕΚ 206/Α΄/12-12-2023), στο Ε.Σ.Κ.Ε.Δ.Ι.Κ. λειτουργεί Μονάδα Ευρωπαϊκού Αριθμού Έκτακτης Ανάγκης (Unit5-112). Σύμφωνα με το άρθρο 13 Εδ΄ του ανωτέρω Κανονισμού, η Μονάδα Ευρωπαϊκού Αριθμού Έκτακτης Ανάγκης (Unit5-112) υλοποιεί την Υπηρεσία Επικοινωνιών Εκτάκτου Ανάγκης της Γενικής Γραμματείας Πολιτικής Προστασίας. Αποστολή της είναι η υποδοχή και διαχείριση όλων των κλήσεων προς τον Ευρωπαϊκό Αριθμό Έκτακτης Ανάγκης 112 και η αποστολή εξερχόμενων μηνυμάτων/συναγερμών έκτακτης ανάγκης από αυτόν, καλύπτοντας και τις ανάγκες πολιτών με αναπηρία και είναι αρμόδια, μεταξύ άλλων, για την, μετά από εντολή του Γενικού Γραμματέα Πολιτικής Προστασίας, μαζική και γεωστοχευμένη προειδοποίηση πολιτών που βρίσκονται σε περιοχές που απειλούνται από ή όπου εξελίσσονται φυσικές, τεχνολογικές ή άλλου είδους καταστροφές.

Επιπλέον, δύναται να ενημερώνονται οι πολίτες για μερική ή πλήρη αναστολή της κυκλοφορίας, της λειτουργίας επιχειρήσεων, εκπαιδευτικών ιδρυμάτων, δημόσιων εκδηλώσεων αλλά και η επίταξη



πάσης φύσεως υπηρεσιών, μηχανημάτων έργων και ιδιωτικών μέσων μεταφοράς (παρ. δδ και εε, αρθρ. 29 του Ν. 5075/2023).

Συγκεκριμένα, για τον Δήμο Μυτιλήνης η ροή ενημέρωσης Χάρτη Πρόβλεψης κινδύνου Πυρκαγιάς και προειδοποιητικών Σημάτων φαίνεται στο παρακάτω **Διάγραμμα 1**:

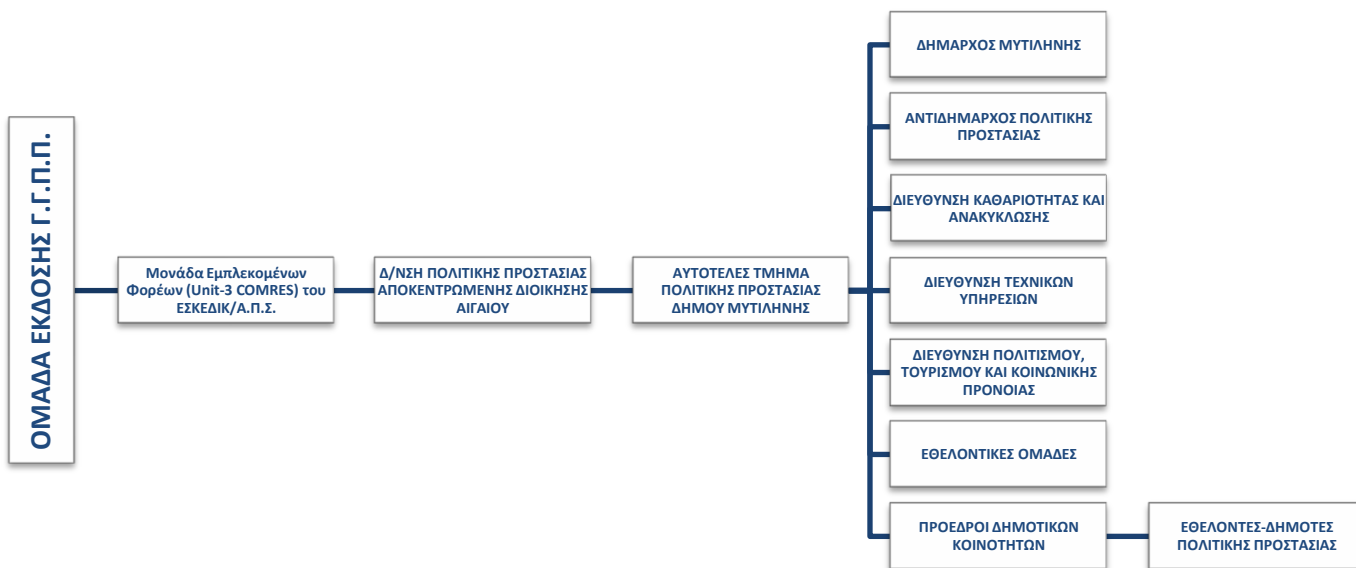

**Διάγραμμα 1** Ροή Πληροφοριών Ημερήσιου Χάρτη Πρόβλεψης και Προειδοποιητικού Σήματος

#### 4.2.2 ΑΡΧΙΚΗ ΕΙΔΟΠΟΙΗΣΗ - ΑΝΑΓΓΕΛΙΑ

Ο αρμόδιος φορέας για την έκδοση αρχικής ειδοποίησης – αναγγελίας σχετικά με την έναρξη δασικής πυρκαγιάς ορίζεται εκ του θεσμικού του πλαισίου το Πυροσβεστικό Σώμα. Οποιαδήποτε επιπλέον πληροφορία που προέρχεται από μη θεσμοθετημένους για το σκοπό αυτό φορείς αποτελεί χρήσιμη πρόσθετη πληροφορία για τα αρμόδια όργανα των διαφόρων επιπέδων.

Στο ακόλουθο Διάγραμμα 2 δίνεται σχηματικά η ροή πληροφοριών για την αναγγελία – αρχική ειδοποίηση.

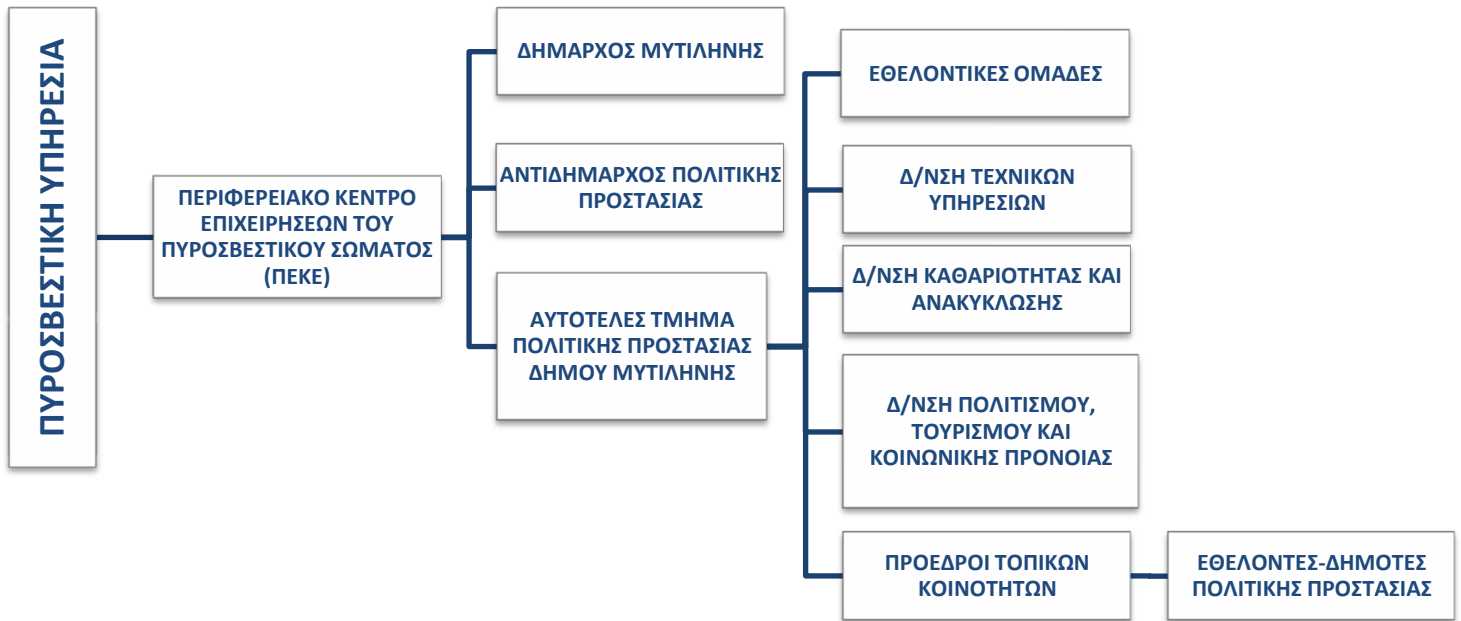

**Διάγραμμα 2** Ροή Πληροφοριών Αρχικής Αναγγελίας – Ειδοποίησης

#### 4.2.3. ΡΟΗ ΠΛΗΡΟΦΟΡΙΩΝ ΓΙΑ ΤΗΝ ΥΠΟΣΤΗΡΙΞΗ ΤΟΥ ΕΡΓΟΥ ΤΗΣ ΚΑΤΑΣΤΟΛΗΣ ΤΩΝ ΔΑΣΙΚΩΝ ΠΥΡΚΑΓΙΩΝ

Η επίσημη ενημέρωση του κοινού σχετικά με θέματα που αφορούν τον έλεγχο και την καταστολή των δασικών πυρκαγιών, καθώς και των επιχειρήσεων έρευνας και διάσωσης λόγω δασικών πυρκαγιών αποτελεί αρμοδιότητα του Αρχηγείου του Π.Σ.

Η επίσημη ενημέρωση του κοινού σχετικά με θέματα που αφορούν δράσεις έρευνας και διάσωσης στην χωρική αρμοδιότητα του Λιμενικού Σώματος - Ελληνικής Ακτοφυλακής (θαλάσσιος χώρος, αιγιαλός και παραλία), αποτελεί αρμοδιότητα του Αρχηγείου του ΛΣ-ΕΛΑΚΤ.

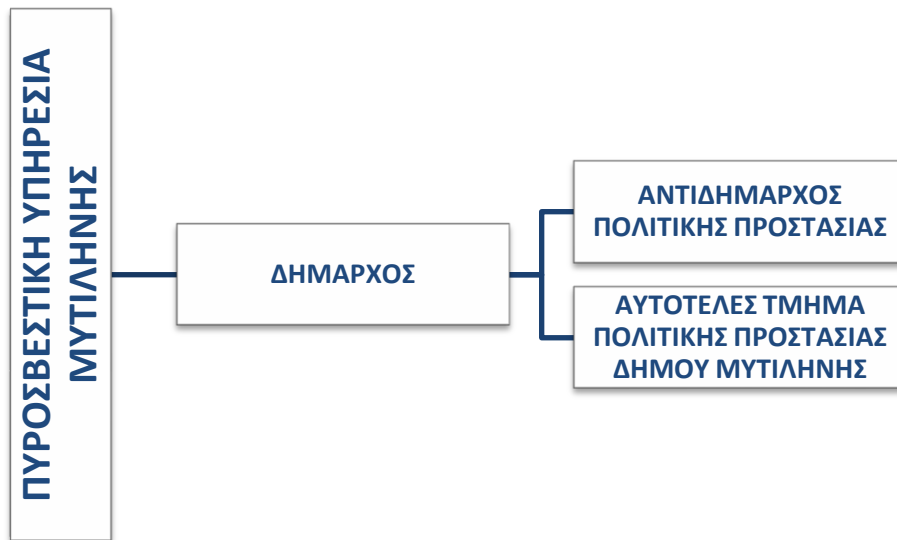

**Διάγραμμα 3** Συντονισμός και Κινητοποίηση (I)

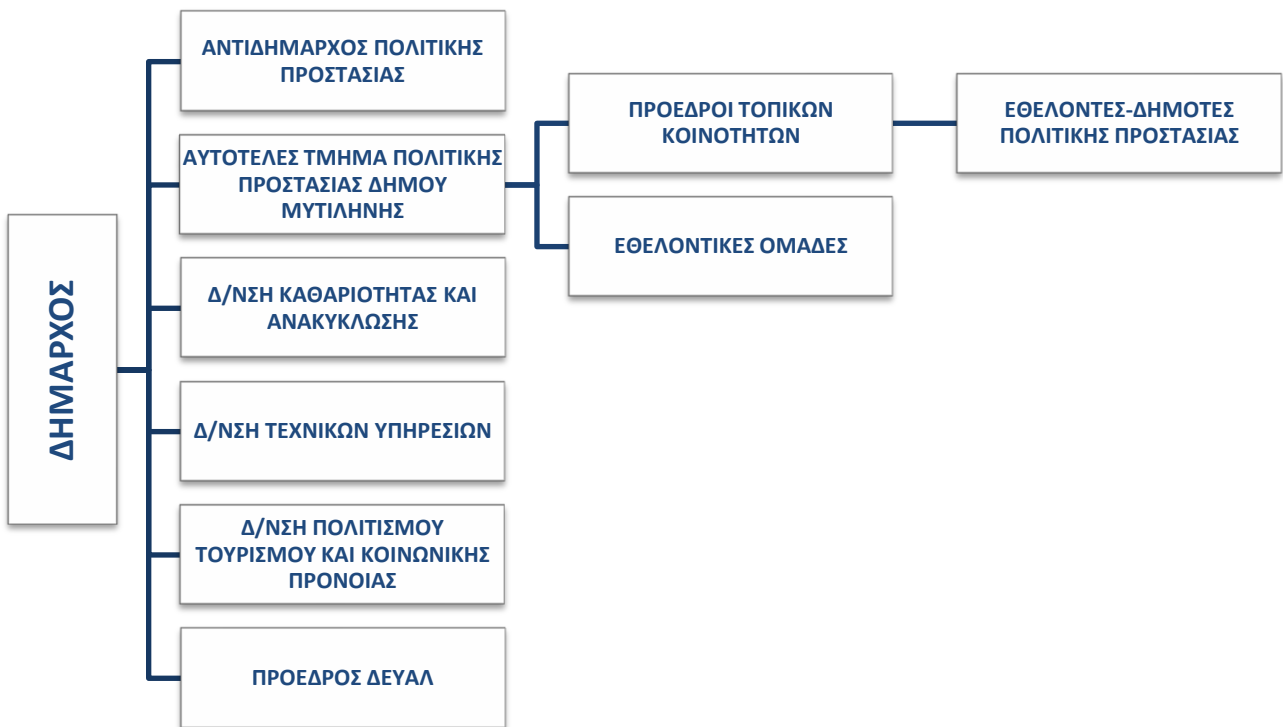

**Διάγραμμα 4** Συντονισμός και Κινητοποίηση (B)

**4.2.3. ΡΟΗ ΠΛΗΡΟΦΟΡΙΩΝ ΚΙΝΗΤΟΠΟΙΗΣΗΣ ΦΟΡΕΩΝ ΓΙΑ ΤΗ ΔΙΑΧΕΙΡΙΣΗ ΤΩΝ ΣΥΝΕΠΕΙΩΝ ΑΠΟ ΔΑΣΙΚΕΣ ΠΥΡΚΑΓΙΕΣ (ΣΥΜΠΕΡΙΛΑΜΒΑΝΟΜΕΝΗΣ ΚΑΙ ΤΗΣ ΒΡΑΧΕΙΑΣ ΑΠΟΚΑΤΑΣΤΑΣΗΣ)**

Η παροχή βοήθειας και υποστήριξης των πληγέντων τα πρώτα 24-ωρα μετά την εκδήλωση δασικής πυρκαγιάς με καταστροφικές συνέπειες, είναι δράσεις πολιτικής προστασίας με βαρύνουσα σημασία και δρομολογούνται σε τοπικό επίπεδο από τον Δήμαρχο Μυτιλήνης ή με την συνδρομή του Περιφερειάρχη Β. Αιγαίου/χωρικού Αντιπεριφερειάρχη Λέσβου στο πλαίσιο του θεσμικού τους ρόλου, δια των αρμοδίων υπηρεσιών τους και υποστηρίζονται άμεσα από φορείς της κεντρικής διοίκησης, με βάση το μέγεθος των συνεπειών που προκλήθηκαν από την εκδήλωση του καταστροφικού φαινομένου. Οι ανωτέρω δράσεις άμεσης παροχής βοήθειας και υποστήριξης των πληγέντων συνδέονται πρωτίστως με την εξασφάλιση άμεσης προσωρινής διαμονής των πολιτών που η κατοικία τους έχει πληγεί από τη δασική πυρκαγιά και χρειάζονται άμεση προσωρινή φιλοξενία, καθώς και με την μεταφορά και κάλυψη των στοιχειωδών αναγκών των πολιτών που έχουν προσωρινά απομακρυνθεί από περιοχή που τεκμηριωμένα εκτιμάται ότι απειλείται από εξελισσόμενη ή επικείμενη καταστροφή, για την προστασία της ζωής και της υγείας τους, στο πλαίσιο εφαρμογής των αρ. 27 και 29 παρ.4 στ. Ν. 4662/2020. Οι δράσεις αυτές κατά κύριο λόγο απαιτούν τη συνέργεια και τη συνεργασία των υπηρεσιών του Δήμου Μυτιλήνης και της Περιφέρειας Β. Αιγαίου βάσει του προσωπικού και των μέσων που άμεσα διαθέτουν (Διάγραμμα 5).

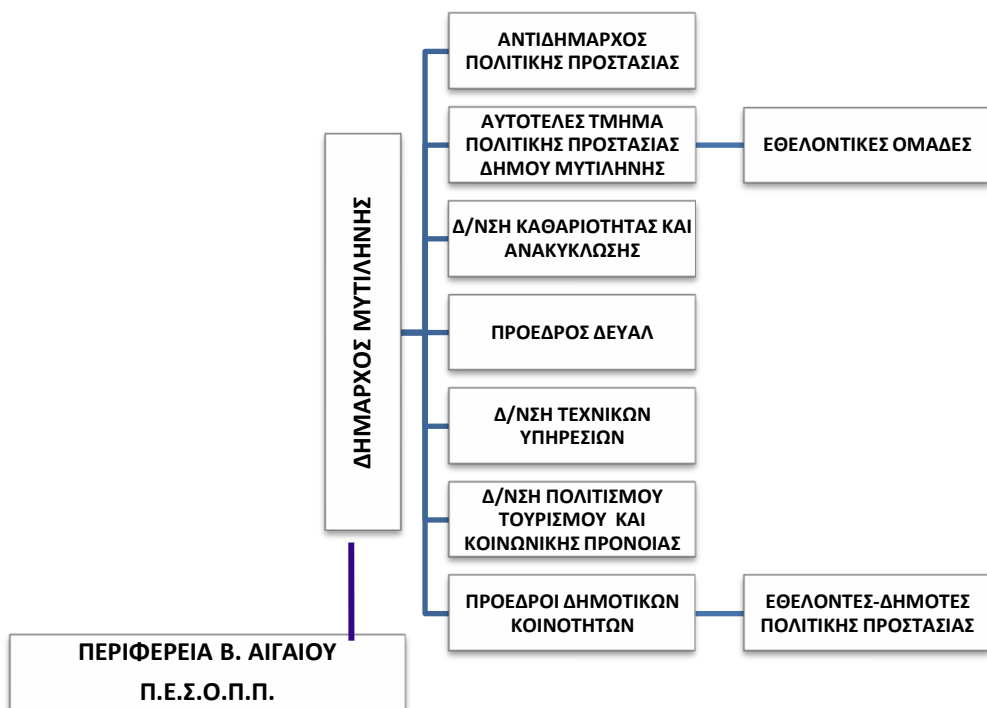

**Διάγραμμα 5** Συντονισμός και Συνδρομή των Πληγέντων

**ΜΕΡΟΣ 5**  
**ΣΥΝΤΟΝΙΣΤΙΚΕΣ ΟΔΗΓΙΕΣ**  
**ΥΛΟΠΟΙΗΣΗΣ ΔΡΑΣΕΩΝ**  
**ΠΟΛΙΤΙΚΗΣ ΠΡΟΣΤΑΣΙΑΣ**

**ΜΕΡΟΣ V. ΣΥΣΤΗΜΑ ΚΙΝΗΤΟΠΟΙΗΣΗΣ ΠΟΛΙΤΙΚΗΣ ΠΡΟΣΤΑΣΙΑΣ - ΣΥΝΤΟΝΙΣΤΙΚΕΣ ΟΔΗΓΙΕΣ**  
**ΥΛΟΠΟΙΗΣΗΣ ΔΡΑΣΕΩΝ ΠΟΛΙΤΙΚΗΣ ΠΡΟΣΤΑΣΙΑΣ**

Μετά την εκδήλωση μιας δασικής πυρκαγιάς οι φορείς πολιτικής προστασίας, στο πλαίσιο των αρμοδιοτήτων τους, κινητοποιούνται άμεσα και δρομολογούν σειρά δράσεων για την υποστήριξη του έργου του Πυροσβεστικού Σώματος στον έλεγχο και την καταστολή των δασικών πυρκαγιών, καθώς και για την αντιμετώπιση εκτάκτων αναγκών και την άμεση/βραχεία διαχείριση των συνεπειών. Προϋπόθεση για την αποτελεσματική απόκριση των φορέων πολιτικής προστασίας της χώρας είναι η συνέργεια, η συνεργασία και η διαλειτουργικότητα σε όλα τα επίπεδα Διοίκησης.

**5.1 ΔΙΟΙΚΗΣΗ, ΕΛΕΓΧΟΣ & ΣΥΝΤΟΝΙΣΜΟΣ ΕΠΙΧΕΙΡΗΣΕΩΝ**

Για τις επιχειρήσεις καταστολής των Δασικών Πυρκαγιών, η Διοίκηση, ο Έλεγχος & ο Συντονισμός των επιχειρήσεων γίνεται από τα αρμόδια όργανα του Πυροσβεστικού Σώματος και σύμφωνα με το επίπεδο κλιμάκωσης των επιχειρήσεων, όπως αυτό ορίζεται στα επιχειρησιακά του Σχέδια.

Για την υποστήριξη του έργου της καταστολής, το οποίο αποτελεί ευθύνη του Πυροσβεστικού Σώματος καθώς και για την αντιμετώπιση εκτάκτων αναγκών λόγω Δασικών Πυρκαγιών και τη διαχείριση των συνεπειών (συμπεριλαμβανομένης της οργανωμένης απομάκρυνσης πολιτών και της άμεσης-βραχείας αποκατάστασης), η Διοίκηση, ο Έλεγχος & ο Συντονισμός των δράσεων πολιτικής προστασίας αποτελεί ευθύνη των οργάνων Πολιτικής Προστασίας (Γενικός Γραμματέας Πολιτικής Προστασίας, Συντονιστής Αποκεντρωμένης Διοίκησης, Περιφερειάρχης/αρμόδιος Αντιπεριφερειάρχης, Δήμαρχος) τα οποία αναλόγως της κλιμάκωσης υλοποιούν στο πλαίσιο των αρμοδιοτήτων τους δράσεις πολιτικής προστασίας, ενημερώνοντας ταυτόχρονα το ανώτερο διοικητικά Όργανο Πολιτικής Προστασίας.

Οι λοιποί εμπλεκόμενοι φορείς, όπως οι Περιφέρειες, οι Δήμοι, κλπ., **έχουν υποστηρικτικό ρόλο** στην καταστολή των δασικών πυρκαγιών και η συνδρομή στο έργο του Π.Σ. (ΚΥΑ.12030Φ.109.1/10-5-1999 – ΦΕΚ 713/Β'/1999) πραγματοποιείται κατόπιν σχετικού αιτήματος του εκάστοτε Επικεφαλής Αξιωματικού του Π.Σ. ο οποίος ενεργεί σε τοπικό επίπεδο ως συντονιστής του πυροσβεστικού έργου.

Η Διοίκηση, ο Έλεγχος & ο Συντονισμός επιμέρους επιχειρησιακών δράσεων αναλαμβάνεται από τους καθ' ύλη αρμόδιους φορείς.

- Δράσεις ελέγχου και καταστολής των Δασικών Πυρκαγιών, διάσωσης καθώς και ενίσχυσης σε προσωπικό και μέσα του Π.Σ. και λοιπών φορέων, αναλαμβάνονται και συντονίζονται από τον εκάστοτε Επικεφαλής Αξιωματικό του Πυροσβεστικού Σώματος, ο οποίος ενεργεί ως συντονιστής του πυροσβεστικού έργου στην περιοχή του συμβάντος,

- δράσεις μέτρων τάξης και ασφάλειας, μέτρων τροχαίας, υποστήριξη μέτρων προστασίας πολιτών αναλαμβάνονται και συντονίζονται από τον εκάστοτε Επικεφαλής Αξιωματικό της Ελληνικής Αστυνομίας και σε περίπτωση περιοχής αρμοδιότητας Λιμενικού Σώματος – Ελληνικής Ακτοφυλακής, από τον εκάστοτε Επικεφαλής Αξιωματικό του Λιμενικού Σώματος – Ελληνικής Ακτοφυλακής,
- δράσεις έρευνας και διάσωσης στην χωρική αρμοδιότητα του Λιμενικού Σώματος - Ελληνικής Ακτοφυλακής (θαλάσσιος χώρος, αιγιαλός και παραλία) αναλαμβάνονται και συντονίζονται από τις εκάστοτε αρμόδιες αρχές του ΛΣ-ΕΛΑΚΤ,
- δράσεις ιατρικής υποστήριξης, διακομιδής τραυματιών-ασθενών και ενεργοποίησης των κατά τόπους μονάδων υγείας (νοσοκομεία, κέντρα υγείας, κλπ).αναλαμβάνονται και συντονίζονται από το ΕΚΑΒ (Κεντρική Υπηρεσία ή Παράρτημα ΕΚΑΒ).
- Με το άρθρο 13 του Ν. 5075/2023 τροποιείται το άρθρο 17 του Ν. 4662/2020, σύμφωνα με το οποίο τα Περιφερειακά Κέντρα Πολιτικής Προστασίας (Π.Ε.Κ.Ε.Π.Π.) της Περιφέρειας προβαίνουν σε δράσεις οργανωμένης υποστήριξης, συντονισμού, σχεδιασμού, εποπτείας, οργάνωσης και υλοποίησης δράσεων αλλά και συλλογής, επεξεργασίας και διαβίβασης πληροφοριών στον αρμόδιο φορέα διαχείρισης και αντιμετώπισης της έκτακτης ανάγκης. Επισημαίνεται ότι η καταστολή των δασικών πυρκαγιών διεξάγεται υπό την ευθύνη και τον επιχειρησιακό σχεδιασμό του Πυροσβεστικού Σώματος, σύμφωνα και με το άρθρο 1 παρ. β του άρθρου 63 του Ν. 4249/2014. Επισημαίνεται ότι η καταστολή των δασικών πυρκαγιών διεξάγεται υπό την ευθύνη και τον επιχειρησιακό σχεδιασμό του Πυροσβεστικού Σώματος, σύμφωνα και με το Άρθρο 74 Ν.4662/2020.

## 5.2 ΣΤΑΔΙΑ ΕΠΙΧΕΙΡΗΣΕΩΝ

Για τις δασικές πυρκαγιές, τα στάδια των επιχειρήσεων από την εκδήλωση του φαινομένου ως και τον πλήρη έλεγχο του, προσδιορίστηκαν ως εξής (υπ' αριθμ. πρωτ. 5060/12-06-2008 έγγραφο της Γ.Γ.Π.Π.):

- Αναγγελία
- Κινητοποίηση δυνάμεων – Αρχική Εκτίμηση Κατάστασης
- Ανάπτυξη Δυνάμεων - Επέμβαση
- Μερικός Έλεγχος
- Έλεγχος - Φύλαξη
- Πλήρης Κατάσβεση
- Αποτίμηση

Ειδικότερα, οι δράσεις πολιτικής προστασίας σε τακτικό επίπεδο ακολουθούν τις φάσεις εξέλιξης του καταστροφικού φαινομένου και εντάσσονται στα αντίστοιχα στάδια επιχειρήσεων.

Με βάση τα ανωτέρω στάδια επιχειρήσεων, προσδιορίζονται με χρονική αλληλουχία ακολούθως οι κύριες δράσεις κατά αρμοδιότητα των Φορέων στην αντιμετώπιση Δασικών Πυρκαγιών και περιγράφεται η κλιμάκωση των ενεργειών.

Συγκεκριμένα, στο στάδιο επιχειρήσεων «**Αναγγελία**» ορίζεται το σύνολο των ενεργειών της Διοίκησης για τη μεταβίβαση προς όλους τους εμπλεκόμενους Φορείς της εξακριβωμένης πληροφορίας με την οποία περιγράφεται η θέση που εκδηλώθηκε η πυρκαγιά, η ώρα που έγινε αντιληπτή και το είδος της βλάβησης που καίγεται.

Το στάδιο επιχειρήσεων «**Κινητοποίηση Δυνάμεων-Αρχική Εκτίμηση Κατάστασης**» συνδέεται με την κλιμάκωση δυναμικού και μέσων του Πυροσβεστικού Σώματος που απαιτείται, σύμφωνα με την πρώτη εκτίμηση του επικεφαλής Αξιωματικού του Πυροσβεστικού Σώματος ο οποίος μεταβαίνει στον τόπο του συμβάντος, για την αντιμετώπιση της πυρκαγιάς. Με βάση τη διαθεσιμότητα του αιτούμενου δυναμικού και μέσων ο επικεφαλής Αξιωματικός του Πυροσβεστικού Σώματος θα οδηγηθεί στην επιλογή του βέλτιστου Σχεδίου δράσης στο επόμενο στάδιο επιχειρήσεων.

Στο στάδιο επιχειρήσεων «**Ανάπτυξη Δυνάμεων – Επέμβαση**» πραγματοποιείται από τα αρμόδια όργανα του Πυροσβεστικού Σώματος η επιλογή του βέλτιστου Σχεδίου δράσεως και υλοποιείται με την αντίστοιχη ανάπτυξη δυνάμεων και επέμβαση στον τόπο της πυρκαγιάς. Οι λοιποί εμπλεκόμενοι Φορείς συμμετέχουν είτε υποστηρικτικά στο έργο της κατάσβεσης της Δασικής Πυρκαγιάς, είτε στην αντιμετώπιση εκτάκτων αναγκών λόγω Δασικών Πυρκαγιών και διαχείριση των συνεπειών κατά το μέρος που τους αφορά λόγω αρμοδιότητας.

Στο στάδιο επιχειρήσεων «**Μερικός Έλεγχος**» θεωρείται ότι, όταν λόγω των συνθηκών που επικρατούν, της διασποράς και του έργου των δυνάμεων πυρόσβεσης, έχει πλήρως κατασβεστεί το μεγαλύτερο μέρος της περιμέτρου μιας πυρκαγιάς και δεν αναμένεται μεγάλη αύξηση της περιμέτρου της πυρκαγιάς. Το έργο της κατάσβεσης συνεχίζεται έτσι ώστε να οριοθετηθεί η περίμετρος. Στο στάδιο αυτό δεν προβλέπεται αποκλιμάκωση των Φορέων που συμμετέχουν στο έργο της από εδάφους κατάσβεσης.

Στο στάδιο επιχειρήσεων «**Έλεγχος - Φύλαξη**» θεωρείται ότι η περίμετρος της πυρκαγιάς έχει πλήρως κατασβεστεί και πραγματοποιείται φύλαξη του χώρου για τυχόν αναζωπυρώσεις και μερική αποκλιμάκωση των διατιθέμενων μέσων κατόπιν εισήγησης του επικεφαλής Αξιωματικού του Π.Σ. Το χρονικό διάστημα για το οποίο διαρκεί η φύλαξη για τυχόν αναζωπυρώσεις συνδέεται κατά κανόνα με το είδος της καύσιμης ύλης που βρίσκεται στην περίμετρο της πυρκαγιάς, την έκταση της πυρκαγιάς, τη μορφολογία του εδάφους και τις εκάστοτε καιρικές συνθήκες.

Στο στάδιο επιχειρήσεων «**Πλήρης Κατάσβεση**» θεωρείται ότι το συμβάν έχει λήξει και πραγματοποιείται πλήρης αποκλιμάκωση των διατιθέμενων για την κατάσβεση και για τη φύλαξη δυναμικού και μέσων μετά τη σχετική λήψη απόφασης του επικεφαλής Αξιωματικού του Πυροσβεστικού Σώματος που διοικεί το συμβάν.

Στο στάδιο επιχειρήσεων «**Αποτίμηση**» όλοι οι φορείς-υπηρεσίες που ενεπλάκησαν στην αντιμετώπιση εκτάκτων αναγκών και τη διαχείριση των συνεπειών εξαιτίας δασικών πυρκαγιών προχωρούν σε αποτίμηση των δράσεων/ενεργειών τους βάσει του αντίστοιχου σχεδιασμού τους. Σκοπός της αποτίμησης είναι η αναγνώριση εκ μέρους των φορέων σημείων που χρήζουν βελτιώσεων στο σχεδιασμό τους, καθώς και στην ορθολογικότερη διαχείριση πόρων. Νοείται ότι για να είναι δυνατή η σύνταξη αποτίμησης, οι ανωτέρω φορείς οφείλουν να καταγράφουν με χρονολογική σειρά τις δράσεις/ενέργειες στις οποίες προέβησαν και τους αντίστοιχους πόρους που διέθεσαν, σε κάθε Φάση του Συστήματος Κινητοποίησης Πολιτικής Προστασίας.

Διευκρινίζεται ότι η κλιμάκωση της κινητοποίησης του κάθε φορέα δεν πρέπει να συγχέεται με τη γενικότερη κλιμάκωση της κινητοποίησης του συνόλου του Μηχανισμού Πολιτικής Προστασίας (η οποία ορίζεται στο Ν.3013/2002, αρθ. 2) και είναι δυνατόν να λαμβάνει χώρα σε διαφορετικό χρόνο, όπως προκύπτει από το ρόλο και τις αρμοδιότητες του.



### 5.3 ΑΡΧΙΚΗ ΕΙΔΟΠΟΙΗΣΗ - ΑΝΑΓΓΕΛΙΑ

Ο αρμόδιος φορέας για την έκδοση αρχικής ειδοποίησης – αναγγελίας σχετικά με την έναρξη δασικής πυρκαγιάς ορίζεται εκ του θεσμικού του πλαισίου το Πυροσβεστικό Σώμα. Οποιαδήποτε επιπλέον πληροφορία που προέρχεται από μη θεσμοθετημένους για το σκοπό αυτό φορείς αποτελεί χρήσιμη πρόσθετη πληροφορία για τα αρμόδια όργανα των διαφόρων επιπέδων.

Διευκρινίζεται ότι ο σχεδιασμός για την ανάπτυξη μηχανισμού επιτήρησης των δασών και δασικών εκτάσεων κατά την αντιπυρική περίοδο, καθώς και της συλλογής πληροφοριών για την αναγγελία εκδήλωσης δασικής πυρκαγιάς αποτελεί μέρος των Επιχειρησιακών Σχεδίων του Πυροσβεστικού Σώματος (Ν. 2612/1998 «Ανάθεση της δασοπυρόσβεσης στο Πυροσβεστικό Σώμα και άλλες διατάξεις»).

Εφόσον εξακριβωθεί η πληροφορία για έναρξη δασικής πυρκαγιάς από την αρμόδια Πυροσβεστική Υπηρεσία, αυτή ενημερώνει άμεσα το Περιφερειακό Κέντρο Επιχειρήσεων (ΠΕ.Κ.Ε.) της Περιφερειακής Πυροσβεστικής Διοίκησης (ΠΕ.ΠΥ.Δ.) Βορείου Αιγαίου.

Εν συνεχεία, το Περιφερειακό Κέντρο Επιχειρήσεων (ΠΕ.Κ.Ε.) Βορείου Αιγαίου, στο πλαίσιο ενεργειών της αρχικής ειδοποίησης – αναγγελίας, επικοινωνεί τηλεφωνικά και ενημερώνει τις εξής εμπλεκόμενες Υπηρεσίες/Φορείς:

- Μονάδα Εμπλεκόμενων Φορέων (ΜΕΦ UNIT-3 COMRES)/ ΕΣΚΕΔΙΚ/Α.Π.Σ.
- Δ/νση Πολιτικής Προστασίας οικείας Περιφέρειας – Π.Ε.Σ.Ο.Π.Π.
- Γραφείο Πολιτικής Προστασίας του οικείου Δήμου ή των Δήμων
- Τοπική Αρμόδια Αστυνομική Αρχή
- Τοπικό Παράρτημα του ΕΚΑΒ
- Αρμόδια Δασική Υπηρεσία
- Λοιπούς φορείς που δύναται να συνδράμουν υποστηρικτικά το έργο της κατάσβεσης του Π.Σ. (ΔΕΔΔΗΕ, κλπ.)

Στη συνέχεια ο κάθε παραλήπτης της αρχικής ειδοποίησης αναλαμβάνει να ενημερώσει τις αρμόδιες επιχειρησιακά εμπλεκόμενες οργανικές μονάδες του φορέα του.

Νοείται ότι, η Δ/νση Πολιτικής Προστασίας της Περιφέρειας και το Γραφείο Πολιτικής Προστασίας του Δήμου ενημερώνουν άμεσα τον οικείο Περιφερειάρχη και τον αρμόδιο Αντιπεριφερειάρχη και τον οικείο Δήμαρχο αντίστοιχα, προκειμένου να υπάρξει εκ μέρους της Περιφέρειας ή του Δήμου, κινητοποίηση προσωπικού και μέσων για την υποστήριξη του έργου του Π.Σ. καθώς και για την αντιμετώπιση εκτάκτων αναγκών και την άμεση/βραχεία διαχείριση των συνεπειών, εφόσον συντρέχουν λόγοι.

Στο ακόλουθο Διάγραμμα 6 δίνεται σχηματικά η ροή πληροφοριών για την αναγγελία – αρχική ειδοποίηση.

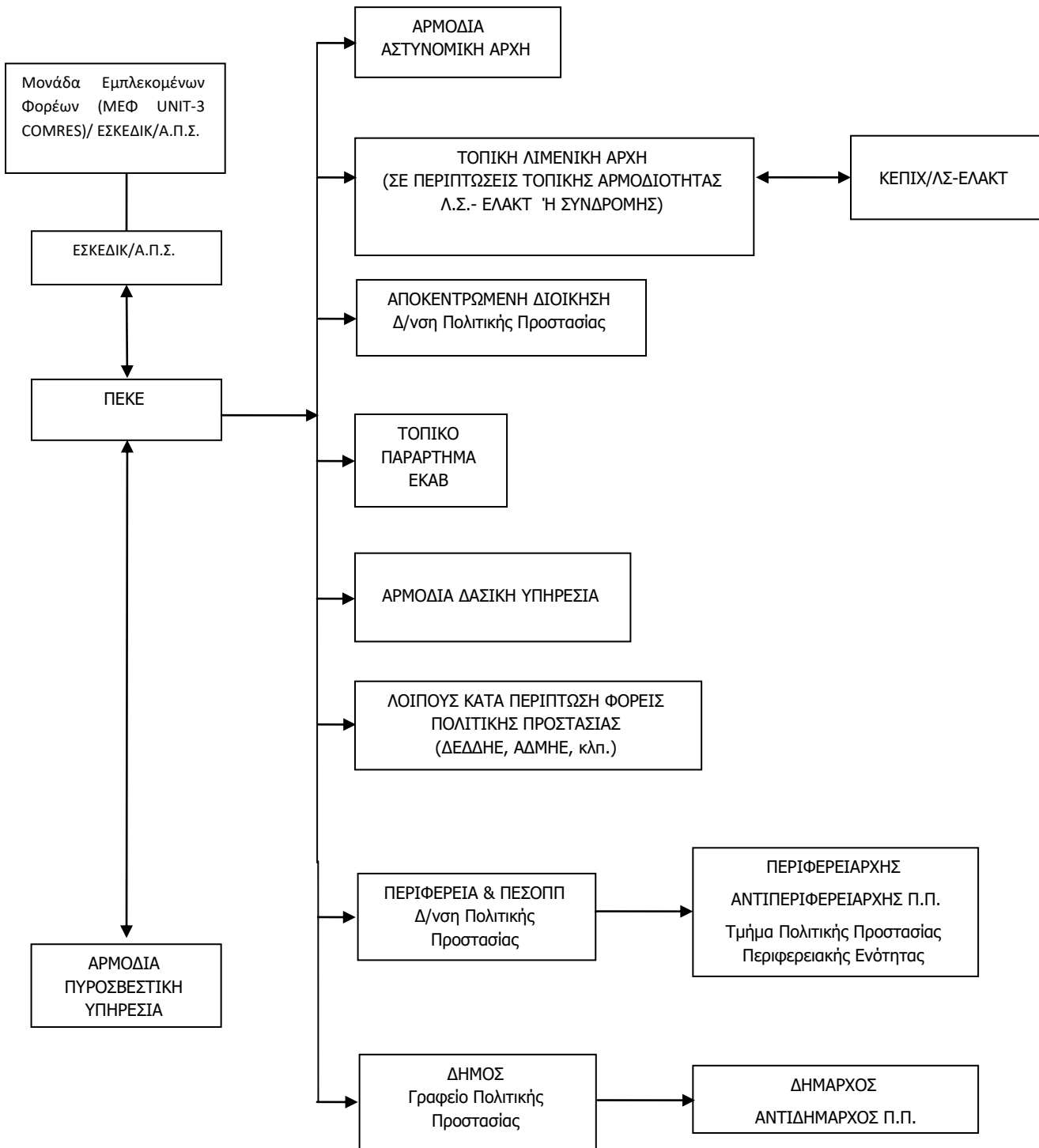

**Διάγραμμα 6** Ροή Πληροφοριών για την Αρχική Ειδοποίηση – Αναγγελία σε κεντρικό επίπεδο

#### 5.4 ΕΠΙΚΟΙΝΩΝΙΕΣ

Οι επικοινωνίες μεταξύ των Φορέων για δράσεις υποστήριξης του έργου του Π.Σ. στην καταστολή δασικών πυρκαγιών και στην αντιμετώπιση εκτάκτων αναγκών λόγω δασικών πυρκαγιών και διαχείριση των συνεπειών γίνονται κατά κανόνα με τη χρήση των δικτύων σταθερής και κινητής τηλεφωνίας σε όλα τα στάδια επιχειρήσεων.

Για τις ενδοεπικοινωνίες τους οι εμπλεκόμενοι φορείς δύναται να χρησιμοποιούν και δίκτυα ασύρματων επικοινωνιών, σύμφωνα με τα προβλεπόμενα στον επιχειρησιακό σχεδιασμό τους.

Η ανταλλαγή πληροφοριών, η αποστολή αιτημάτων, κλπ. που πραγματοποιούνται μέσω τηλεφωνικών επικοινωνιών, δύναται να ακολουθείται με την αποστολή τηλεομοιοτυπίας (FAX) όταν αυτό απαιτείται και είναι εφικτό.

Η αναγγελία των Δασικών Πυρκαγιών αποτελεί ευθύνη των υπηρεσιών του Πυροσβεστικού Σώματος το οποίο και εξασφαλίζει σε 24ωρη βάση επικοινωνία με τους Φορείς που εμπλέκονται υποστηρικτικά στο έργο της κατάσβεσης των Δασικών Πυρκαγιών (ΚΥΑ 12030Φ.109.1/1999, αρθ.1, παρ.4, αρθ.3, παρ.2).

#### 5.5 ΚΙΝΗΤΟΠΟΙΗΣΗ

Η κινητοποίηση των υπηρεσιών του Πυροσβεστικού Σώματος για τον έλεγχο και καταστολή του φαινομένου αποφασίζεται από τα αρμόδια όργανα του Π.Σ., σύμφωνα με τον επιχειρησιακό σχεδιασμό του Π.Σ.

Οι φορείς που ενημερώνονται από την αρμόδια Πυροσβεστική Υπηρεσία ή το οικείο Περιφερειακό Κέντρο Επιχειρήσεων (ΠΕ.Κ.Ε.) του Π.Σ. για την εκδήλωση δασικής πυρκαγιάς σε περιοχή ευθύνης τους, κινητοποιούν το εμπλεκόμενο προσωπικό και τα μέσα που έχουν στη διάθεσή τους για την υλοποίηση δράσεων πολιτικής προστασίας που αφορούν:

- την υποστήριξη του έργου της καταστολής των δασικών πυρκαγιών, την κύρια ευθύνη του οποίου έχει το Πυροσβεστικό Σώμα,
- την αντιμετώπιση εκτάκτων αναγκών λόγω δασικών πυρκαγιών και τη διαχείριση των συνεπειών (συμπεριλαμβανομένης και της άμεσης/βραχείας αποκατάστασης από καταστροφές που έχουν προκληθεί από δασικές πυρκαγιές).

Νοείται ότι το επίπεδο κλιμάκωσης και κινητοποίησης του εμπλεκόμενου προσωπικού και μέσω των δύναται να τροποποιηθεί, όταν αυτό απαιτηθεί, βάσει της αξιολόγησης των νεότερων δεδομένων που αφορούν την εξέλιξη και τις συνέπειες του καταστροφικού φαινομένου. Κριτήρια κλιμάκωσης θεωρούνται:

- η αδυναμία αντιμετώπισης της καταστροφής από το κατώτερο διοικητικό επίπεδο λόγω ανεπάρκειας διατιθέμενων πόρων
- η έκταση της καταστροφής
- το μέγεθος των απωλειών ή ζημιών (ένταση της καταστροφής)

Διευκρινίζεται ότι η κλιμάκωση της κινητοποίησης του κάθε φορέα δεν πρέπει να συγχέεται με τη γενικότερη κλιμάκωση της κινητοποίησης του συνόλου του Μηχανισμού Πολιτικής Προστασίας (η οποία ορίζεται στο Ν.3013/2002, αρθ. 2) και είναι δυνατόν να λαμβάνει χώρα σε διαφορετικό χρόνο, όπως προκύπτει από το ρόλο και τις αρμοδιότητες του.

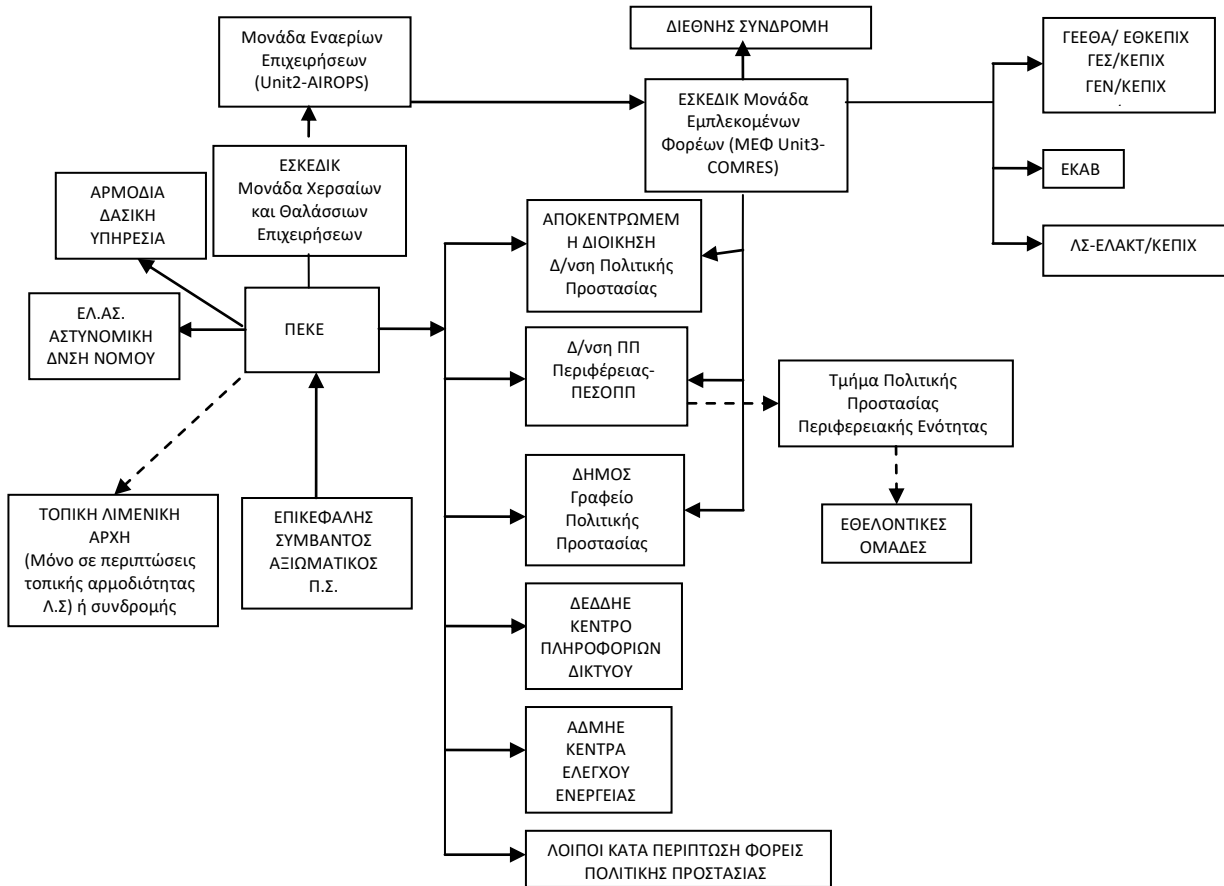

**Διάγραμμα 7** Ροή πληροφοριών για την υποστήριξη του έργου της καταστολής των δασικών πυρκαγιών σε κεντρικό επίπεδο

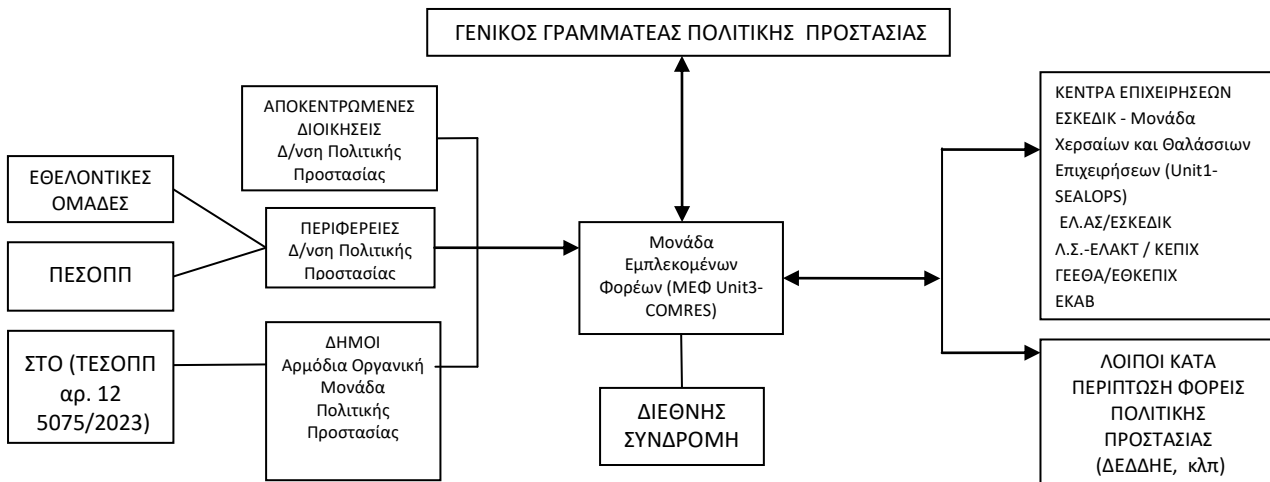

**Διάγραμμα 8** Ροή πληροφοριών κινητοποίησης φορέων για τη διαχείριση των συνεπειών από δασικές πυρκαγιές (συμπεριλαμβανομένης και της βραχείας αποκατάστασης) σε κεντρικό επίπεδο

### 5.5.1 ΚΙΝΗΤΟΠΟΙΗΣΗ ΣΕ ΤΟΠΙΚΟ ΕΠΙΠΕΔΟ

Οι κατά τόπους Πυροσβεστικές Υπηρεσίες, μετά την εκδήλωση δασικής πυρκαγιάς κινητοποιούνται για τον έλεγχο και καταστολή του φαινομένου, σύμφωνα με τον επιχειρησιακό σχεδιασμό του Π.Σ.

Ενημερώνονται για άλλα συμβάντα αρμοδιότητάς τους από τις υπηρεσίες της ΕΛ.ΑΣ. ή και από άλλους φορείς και ιδιώτες και κινητοποιούνται σύμφωνα με τα προβλεπόμενα στα επιχειρησιακά τους σχέδια για τον απεγκλωβισμό και διάσωση πολιτών που βρίσκονται σε επαφή, ή εντός του φλεγόμενου χώρου και η προσωπική τους ασφάλεια διατρέχει άμεσο και διαρκή κίνδυνο που απαιτεί την παροχή βοήθειας.

Προβαίνουν σε αξιολόγηση και εκτίμηση των πληροφοριών από τον τόπο της καταστροφής, κλιμακώνουν τις δράσεις τους και αναλόγως της φύσης και της έκτασης των συμβάντων αρμοδιότητάς τους και αιτούνται μέσω του ΕΣΚΕΔΙΚ την ενίσχυση των δυνάμεών τους με προσωπικό και μέσα του Π.Σ., καθώς και την υποστήριξη για την υλοποίηση των ανωτέρω δράσεων από άλλους φορείς (ΕΛ.ΑΣ., ΕΚΑΒ, ΟΤΑ, κλπ).

Όταν στην οικεία Πυροσβεστική Υπηρεσία περιέλθει η πληροφορία για την έναρξη δασικής πυρκαγιάς, και κρίνεται από αυτήν ως κρίσιμο περιστατικό, ενημερώνεται αμέσως η οικεία Δασική Υπηρεσία για την επιτόπια συνδρομή της με αρμόδιο εκπρόσωπό της και τη συνεργασία του με τον επικεφαλής των δυνάμεων καταστολής, προς την κατεύθυνση της αποτελεσματικής αντιμετώπισής της.

Εν συνεχεία, αναλόγως της πορείας εξέλιξης του καταστροφικού φαινομένου, ενημερώνουν και συνεργάζονται με τα αρμόδια κατά τόπους Αποκεντρωμένα Όργανα Πολιτικής Προστασίας (Περιφερειάρχη, Αντιπεριφερειάρχη, Δήμαρχος) και τους υπεύθυνους λειτουργίας εγκαταστάσεων και υποδομών και εισηγούνται την δρομολόγηση δράσεων από τους ανωτέρω που αφορούν την προστασία της ζωής και της περιουσίας των πολιτών από τον κίνδυνο των δασικών πυρκαγιών στο πλαίσιο των αρμοδιοτήτων τους, όπως υλοποίηση του μέτρου της οργανωμένης προληπτικής απομάκρυνσης πολιτών, εκκένωση κατασκηνώσεων, κλπ.

**Η οικεία Δασική Υπηρεσία**, όταν ενημερωθεί για έναρξη δασικής πυρκαγιάς, η οποία έχει κριθεί από την αντίστοιχη Πυροσβεστική Υπηρεσία ως κρίσιμο περιστατικό, αμέσως συνδράμει επιτόπια με αρμόδιο εκπρόσωπό της, ο οποίος συνεργάζεται με τον επικεφαλής των δυνάμεων καταστολής, προς την κατεύθυνση της αποτελεσματικής αντιμετώπισής της, ενημερώνοντας ταυτόχρονα και τον αρμόδιο Προϊστάμενό του.

Επίσης, η οικεία Δασική Υπηρεσία όταν ενημερωθεί για έναρξη δασικής πυρκαγιάς από τον εκπρόσωπο της Γενικής Δ/νσης Δασών & Δασικού Περιβάλλοντος του Υπ.ΕΝ. στο ΕΣΚΕΔΙΚ/Α.Π.Σ., αμέσως στέλνει κλιμάκιο επί τόπου, προκειμένου να παράσχει άμεσα τις απαιτούμενες πληροφορίες που άπτονται στην αρμοδιότητά του (βλάστηση, ανάγλυφο, καιρικές συνθήκες κλπ).

Ο εκπρόσωπος της οικείας Δασικής Υπηρεσίας, ο οποίος παρευρίσκεται σε ένα συμβάν δασικής πυρκαγιάς, έχει συμβουλευτικό ρόλο και συνεργάζεται με τον επικεφαλής των δυνάμεων καταστολής, παρέχοντας πληροφορίες σχετικά με το οδικό δασικό δίκτυο, το ανάγλυφο, τη συμπεριφορά της υπάρχουσας δασικής βλάστησης στη φωτιά, τις πιθανές θέσεις όπου μπορούν να διανοιχτούν ζώνες με μηχανικούς τρόπους και με ότι άλλο στοιχείο μπορεί να βοηθήσει προς την κατεύθυνση της αποτελεσματικής αντιμετώπισής της.

**Οι κατά τόπους Αστυνομικές Αρχές**, μετά την ενημέρωσή τους από το οικείο Περιφερειακό Κέντρο Επιχειρήσεων (ΠΕ.Κ.Ε.) του Π.Σ. για την εκδήλωση δασικής πυρκαγιάς σε περιοχή ευθύνης τους και σύμφωνα με τα προβλεπόμενα στο σχεδιασμό τους, κινητοποιούν τους διαθέσιμους πόρους τους για τη λήψη μέτρων τροχαίας κίνησης προς αποφυγή κυκλοφοριακής συμφόρησης, τόσο στην πληγείσα περιοχή όσο και ευρύτερα, εκτροπή ροής κυκλοφορίας των λοιπών οχημάτων προς αποφυγή εγκλωβισμού τους στην πυρκαγιά, καθώς και μέτρων διευκόλυνσης των πολιτών που απομακρύνονται από την πληγείσα περιοχή

Επίσης, στα πλαίσια των αρμοδιοτήτων τους, προχωρούν στη λήψη μέτρων τάξης και ασφάλειας στην πληγείσα περιοχή, καθώς και όπου αλλού απαιτείται η επιπρόσθετη λήψη μέτρων ασφάλειας για την διευκόλυνση του έργου των σωστικών συνεργείων, και την προστασία της ζωής και της περιουσίας των πολιτών. Σε περιπτώσεις που δεν επαρκούν τα διαθέσιμα μέσα του ΕΚΑΒ και αν παραστεί ανάγκη, δύναται να συνδράμουν το έργο της μεταφοράς τραυματιών σε νοσηλευτικές μονάδες.

Επιπλέον, οι κατά τόπους Αστυνομικές Αρχές υποστηρίζουν την υλοποίηση δράσεων οργανωμένης/προληπτικής απομάκρυνσης πολιτών, όταν το μέτρο αυτό αποφασιστεί.

**Οι υπηρεσίες του Ε.Κ.Α.Β.** μετά την ενημέρωσή τους από το οικείο Περιφερειακό Κέντρο Επιχειρήσεων (ΠΕ.Κ.Ε.) του Π.Σ. για την εκδήλωση δασικής πυρκαγιάς σε περιοχή ευθύνης τους, θέτουν σε ετοιμότητα τους διαθέσιμους πόρους τους, σύμφωνα με τα προβλεπόμενα στο σχεδιασμό τους, και κατευθύνουν το έργο τους, σε συνεργασία με τους κατά τόπους διοικητές των υγειονομικών μονάδων και τις κατά τόπους διοικήσεις του Π.Σ., της ΕΛ.ΑΣ. και του ΛΣ/ΕΛΑΚΤ, για την αποστολή ασθενοφόρων και κινητών μονάδων στον τόπο της πυρκαγιάς, καθώς και την παροχή πρώτων βοηθειών τυχόν τραυματιών και διακομιδή τους στα νοσοκομεία.

Ο Πρόεδρος του Ε.Κ.Α.Β. ενεργοποιεί, όταν αυτό απαιτηθεί, την Ομάδα Διαχείρισης Κρίσεων (Ο.Δι.Κ.) του Εθνικού Κέντρου Άμεσης Βοήθειας, η οποία συντονίζει επιτελικά και επιχειρησιακά τις δραστηριότητες των κατά τόπους δυνάμεων του ΕΚΑΒ (παραρτήματα του ΕΚΑΒ, Ειδικό Τμήμα Ιατρικής Καταστροφών (ΕΤΙΚ) του ΕΚΑΒ, κλπ).

Σε περιπτώσεις δασικών πυρκαγιών και όταν συντρέχει λόγος, η Μονάδα Εμπλεκόμενων Φορέων (ΜΕΦ, UNIT-3 COMRES)/ΕΣΚΕΔΙΚ/Α.Π.Σ. επικοινωνεί με το ΕΚΑΒ και ενημερώνει σχετικά με την εκδήλωση τους και τις επηρεαζόμενες περιοχές. Εν συνεχεία, το ΕΚΑΒ ενημερώνει σχετικά τις διοικήσεις των νοσηλευτικών μονάδων στις περιοχές όπου εξελίσσεται η δασική πυρκαγιά, προκειμένου να βρίσκονται σε ετοιμότητα υλοποίησης δράσεων που προβλέπονται στα επιχειρησιακά σχέδια αντιμετώπισης καταστροφών και εκτάκτων αναγκών του Υπουργείου Υγείας. Επίσης το **ΕΚΑΒ**, μετά την εκδήλωση δασικών πυρκαγιών, έχει την ευθύνη για τον γενικότερο συντονισμό των φορέων που έχουν την ευθύνη για την υλοποίηση δράσεων σχετικών με την αντιμετώπιση εκτάκτων καταστάσεων που αφορούν στη δημόσια υγεία. Ειδικότερα και όταν αυτό απαιτείται, παρακολουθεί την εφαρμογή δράσεων του Τομέα Υγείας βάσει του αντίστοιχου σχεδιασμού, για την αντιμετώπιση εκτάκτων αναγκών εξαιτίας δασικών πυρκαγιών, όπως ετοιμότητα και λειτουργία των νοσηλευτικών μονάδων για την υποδοχή περιστατικών υγείας, κάλυψη αυξημένων αναγκών σε φαρμακευτικό υλικό, επιδημιολογική επιτήρηση από κλιμάκια του ΕΟΔΥ, έλεγχοι Δημόσιας Υγείας (Υδατος, Υγιεινής χώρου φύλαξης τροφίμων), ψυχοκοινωνική υποστήριξη στις πληγείσες περιοχές από κλιμάκια του ΕΚΚΑ, κλπ. (Ν.3370/05, ΦΕΚ 176/Α'/2005 – Ν. 3527/07, ΦΕΚ 25/Α'/2007).

**Οι διοικήσεις των νοσηλευτικών μονάδων** στην περιοχή όπου εξελίσσεται η δασική πυρκαγιά βρίσκονται σε επικοινωνία με τις οικείες υπηρεσίες του Ε.Κ.Α.Β., σχετικά με τον αριθμό των συμβάντων υγείας στην περιοχή ευθύνης τους, προκειμένου να βρίσκονται σε ετοιμότητα να αντιμετωπίσουν αυξημένο αριθμό προσέλευσης ασθενών/τραυματιών λόγω δασικών πυρκαγιών.

**Οι κατά τόπους Λιμενικές Αρχές** μετά την ενημέρωσή τους από το οικείο Περιφερειακό Κέντρο Επιχειρήσεων (ΠΕ.Κ.Ε.) του Π.Σ. για την εκδήλωση δασικής πυρκαγιάς, υλοποιούν σύμφωνα με το σχεδιασμό τους μέτρα ασφάλειας ναυσιπλοΐας ευρύτερης θαλάσσιας περιοχής, σε περιπτώσεις υδροληψίας από πυροσβεστικά αεροσκάφη και θέτουν σε ετοιμότητα τα πλωτά μέσα του ΛΣ-ΕΛΑΚΤ για παροχή βοήθειας στα αεροσκάφη εφόσον απαιτηθεί. Επίσης, κατόπιν σχετικού αιτήματος, διευκολύνουν την από θαλάσσης μεταφορά με πλωτά μέσα του ΛΣ-ΕΛΑΚΤ προσωπικού και μέσω επιχειρησιακά εμπλεκόμενων φορέων στην αντιμετώπιση εκτάκτων αναγκών και διαχείρισης των συνεπειών (ΕΛ.ΑΣ., Π.Σ., Ε.Κ.Α.Β., κλπ) λόγω δασικών πυρκαγιών, καθώς και υλικών και μέσων για την περίθαλψη πληγέντων, όταν αυτό κρίνεται απαραίτητο.

Επίσης, το ΛΣ-ΕΛΑΚΤ υποστηρίζει με πλωτά μέσα που διαθέτει, εφόσον συντρέχουν λόγοι, τις επιχειρήσεις διάσωσης που διενεργούνται από το Π.Σ. ή δράσεις οργανωμένης/προληπτικής απομάκρυνσης πολιτών, όταν το μέτρο αυτό αποφασιστεί. Τέλος, συντονίζουν δράσεις έρευνας και διάσωσης στην χωρική αρμοδιότητα του Λιμενικού Σώματος - Ελληνικής Ακτοφυλακής (θαλάσσιος χώρος, αιγιαλός και παραλία – αρθ. 26 του Ν.4597/2019), σύμφωνα με τα προβλεπόμενα στα επιχειρησιακά τους σχέδια.

**Οι Δήμαρχοι**, μετά την ενημέρωσή τους από το οικείο γραφείο Πολιτικής Προστασίας για την εκδήλωση δασικής πυρκαγιάς στην περιοχή ευθύνης τους, κινητοποιούν δια των Γραφείων Πολιτικής Προστασίας των Δήμων, το επιχειρησιακά εμπλεκόμενο δυναμικό και τα μέσα πολιτικής προστασίας του Δήμου, προκειμένου να δρομολογήσουν δράσεις όπως αυτές αναφέρονται στις παραγράφους 3.4 και 3.5 του παρόντος.

Επίσης οι Δήμαρχοι, με βάση την ενημέρωση για την αναμενόμενη πορεία εξέλιξης του καταστροφικού φαινομένου από τον εκάστοτε Επικεφαλής Αξιωματικό του Πυροσβεστικού Σώματος, ο



οποίος ενεργεί σε τοπικό επίπεδο ως συντονιστής του πυροσβεστικού έργου, δύναται προς υποβοήθηση του έργου τους να συγκαλούν τα Τ.Ε.Σ.Ο.Π.Π. με σκοπό τον καλύτερο συντονισμό των φορέων που εμπλέκονται σε επίπεδο Δήμου σε δράσεις υποστήριξης του έργου του Πυροσβεστικού Σώματος για τον έλεγχο και την καταστολή των δασικών πυρκαγιών, καθώς και σε δράσεις πολιτικής προστασίας για την αντιμετώπιση εκτάκτων αναγκών και την άμεση/βραχεία διαχείριση των συνεπειών, σύμφωνα με τα αναφερόμενα στις παραγράφους 3.4 και 3.5 του παρόντος.

**Οι Περιφερειάρχες ή οι αρμόδιοι Αντιπεριφερειάρχες** που ενεργούν σύμφωνα με τις οδηγίες και τις κατευθύνσεις που τους παρέχουν οι Περιφερειάρχες, μετά την ενημέρωσή τους από την οικεία Δ/ση Πολιτικής Προστασίας για την εκδήλωση δασικής πυρκαγιάς στην περιοχή ευθύνης τους, κινητοποιούν δια των Δ/σεων Πολιτικής Προστασίας, το επιχειρησιακά εμπλεκόμενο δυναμικό και τα μέσα πολιτικής προστασίας της Περιφέρειας, προκειμένου να δρομολογήσουν δράσεις όπως αυτές αναφέρονται στο σχεδιασμό τους.

Οι αρμόδιοι Αντιπεριφερειάρχες, που ενεργούν σύμφωνα με τις οδηγίες και τις κατευθύνσεις που τους παρέχουν οι οικείοι Περιφερειάρχες, με βάση την ενημέρωση για την αναμενόμενη πορεία εξέλιξης του καταστροφικού φαινομένου από τον εκάστοτε Επικεφαλής Αξιωματικό του Πυροσβεστικού Σώματος, ο οποίος ενεργεί σε τοπικό επίπεδο ως συντονιστής του πυροσβεστικού έργου, δύναται προς υποβοήθηση του έργου τους, να συγκαλούν τα Συντονιστικά Όργανα Πολιτικής Προστασίας (Σ.Ο.Π.Π.) των οικείων Περιφερειακών Ενοτήτων και με την υποστήριξη του Π.Ε.Σ.Ο.Π.Π. (αρ. 11, 5075/2023), να προβαίνουν στον καλύτερο συντονισμό των φορέων που εμπλέκονται σε επίπεδο Περιφερειακής Ενότητας σε δράσεις υποστήριξης του έργου του Πυροσβεστικού Σώματος για τον έλεγχο και την καταστολή των δασικών πυρκαγιών, καθώς και σε δράσεις πολιτικής προστασίας για την αντιμετώπιση εκτάκτων αναγκών και την άμεση/βραχεία διαχείριση των συνεπειών, σύμφωνα με τα αναφερόμενα στο σχεδιασμό τους.

Νοείται ότι κατά προτεραιότητα εξετάζονται αιτήματα συνδρομής στο έργο διάσωσης και απεγκλωβισμού, όπως και η διάθεση υδροφόρων οχημάτων, μηχανημάτων έργων, κλπ για την υποστήριξη του έργου της καταστολής από το Π.Σ.

**Οι υπεύθυνοι λειτουργίας αρχαιολογικών χώρων, μνημείων και μουσείων** εντός δασών, δασικών εκτάσεων και πλησίον αυτών, μετά από σχετική ενημέρωση για την αναμενόμενη πορεία εξέλιξης του καταστροφικού φαινομένου από τα αρμόδια όργανα του Π.Σ. σε τοπικό επίπεδο και εφόσον αυτά βρίσκονται σε λειτουργία, εκκενώνουν άμεσα τον αρχαιολογικό χώρο από τους επισκέπτες, σύμφωνα με τα σχέδια πυροπροστασίας και εκκένωσής τους σε περίπτωση έκτακτης ανάγκης και σύμφωνα με τις κατευθυντήριες οδηγίες που δίνονται από το Υπουργείο Πολιτισμού και Αθλητισμού. Σε περιπτώσεις που προκύπτουν θέματα άμεσης προσωρινής φύλαξης των ανωτέρω χώρων και των εκθεμάτων, οι υπεύθυνοι λειτουργίας των χώρων αυτών δύναται να αιτηθούν τη συνδρομή των κατά τόπους αρμόδιων αστυνομικών αρχών.

**Οι υπεύθυνοι λειτουργίας παιδικών εξοχών - κατασκηνώσεων** εντός δασών, δασικών εκτάσεων και πλησίον αυτών, μετά από σχετική ενημέρωση για την αναμενόμενη πορεία εξέλιξης του καταστροφικού φαινομένου από τα αρμόδια όργανα του Π.Σ. σε τοπικό επίπεδο και εφόσον αυτά βρίσκονται σε λειτουργία, εφαρμόζουν τα σχέδια εκκένωσης των κατασκηνωτών και του προσωπικού τους εφόσον συντρέχουν λόγοι.

**Οι υπεύθυνοι Διοικητές στα Κέντρα Υποδοχής και Ταυτοποίησης (Κ.Υ.Τ.) ή στις Κλειστές ελεγχόμενες Δομές (Κ.Ε.Δ.)** εντός δασών, δασικών εκτάσεων και πλησίον αυτών, μετά από σχετική ενημέρωση για την αναμενόμενη πορεία εξέλιξης του καταστροφικού φαινομένου από τα αρμόδια όργανα του Π.Σ. σε τοπικό επίπεδο, εκκενώνουν άμεσα τον χώρο από τους διαμένοντες και τους εργαζομένους, σύμφωνα με τα σχέδια πυροπροστασίας και εκκένωσής τους σε περίπτωση έκτακτης ανάγκης και σύμφωνα με τις κατευθυντήριες οδηγίες που δίνονται από το **Υπουργείο Μετανάστευσης και Ασύλου**.

**Οι Γραμματείς των Αποκεντρωμένων Διοικήσεων** ενημερώνονται από τις Δ/νσεις Πολιτικής Προστασίας για την εκδήλωση δασικής πυρκαγιάς στην περιοχή ευθύνης τους και εφόσον συντρέχουν λόγοι κινητοποιούν το προσωπικό και τα μέσα της Αποκεντρωμένης Διοίκησης για την αντιμετώπιση εκτάκτων αναγκών και τη διαχείριση των συνεπειών, εφόσον τούτο κριθεί απαραίτητο.<sup>11</sup>

### 5.5.2 ΚΙΝΗΤΟΠΟΙΗΣΗ ΣΕ ΚΕΝΤΡΙΚΟ ΕΠΙΠΕΔΟ

**Ο Γενικός Γραμματέας Πολιτικής Προστασίας** ενημερώνεται από την φυσική ηγεσία του Πυροσβεστικού Σώματος ή το ΚΕΠΠ/ΕΣΚΕ σχετικά με τις δασικές πυρκαγιές που εκδηλώνονται και την πορεία εξέλιξής τους, επικοινωνεί με τους κατά τόπους αρμόδιους Δημάρχους και τον αρμόδιο Περιφερειάρχη σχετικά με τις επιπτώσεις της δασικής πυρκαγιάς και τις δράσεις πολιτικής προστασίας που υλοποιούνται σε τοπικό επίπεδο και ενημερώνει τον Υπουργό Προστασίας του Πολίτη και τον Υφυπουργό Πολιτικής Προστασίας και Διαχείρισης Κρίσεων.

Εν συνεχεία, ο Γενικός Γραμματέας Πολιτικής Προστασίας, αναλόγως της πορείας εξέλιξης του καταστροφικού φαινομένου, συνεργάζεται με τα αρμόδια κατά τόπους Αποκεντρωμένα Όργανα Πολιτικής Προστασίας (Περιφερειάρχης, Αντιπεριφερειάρχης, Δήμαρχος) προκειμένου να εξασφαλιστεί ο συντονισμός και η διαλειτουργικότητα μεταξύ των φορέων της κεντρικής διοίκησης και των φορέων που εμπλέκονται σε περιφερειακό και τοπικό επίπεδο σε δράσεις αντιμετώπισης εκτάκτων αναγκών και άμεσης/βραχείας διαχείρισης των συνεπειών, καθώς και παροχής συνδρομής στο έργο του Πυροσβεστικού Σώματος για τον έλεγχο και την καταστολή των δασικών πυρκαγιών.

Ο Γενικός Γραμματέας Πολιτικής Προστασίας, όταν σε μια περιοχή εξελίσσεται μια δασική πυρκαγιά που έχει εκφύγει της αρχικής προσβολής και της δυνατότητας αμέσου περιορισμού και ελέγχου της και στην περιοχή αυτή υπάρχουν οικισμοί, ή πολεοδομικά τμήματα πόλεων ή υποδομές και εγκαταστάσεις με εγγύτητα σε δάση και δασικές εκτάσεις, κατόπιν εισήγησης του εκάστοτε Επικεφαλής Αξιωματικού του Πυροσβεστικού Σώματος, ο οποίος ενεργεί σε τοπικό επίπεδο ως συντονιστής του πυροσβεστικού έργου, δύναται να εκδώσει μήνυμα μαζικής γεωστοχευμένης ειδοποίησης πολιτών (μήνυμα έκτακτης ανάγκης 112). Στις περιπτώσεις που λόγω των επιχειρησιακών αναγκών κρίνεται από το Π.Σ. ότι το δυναμικό και τα μέσα για την αντιμετώπιση των δασικών πυρκαγιών σε εθνικό επίπεδο δεν επαρκούν, ο Γενικός Γραμματέας Πολιτικής Προστασίας, μετά από σχετικό αίτημα του Π.Σ., δρομολογεί την υποβολή

---

<sup>11</sup> Άρθρα 63-64 και 65-67 Ν. 4954/22 (ΦΕΚ 136 Α/9-7-2022): Συμπληρωματικά μέτρα για την εφαρμογή του Κανονισμού (ΕΕ) 2019/788 του Ευρωπαϊκού Κοινοβουλίου και του Συμβουλίου σχετικά με την Ευρωπαϊκή Πρωτοβουλία Πολιτών και του Εκτελεστικού Κανονισμού (ΕΕ) 2019/1799 της Επιτροπής για τη θέσπιση τεχνικών προδιαγραφών για τα επιμέρους επιγραμμικά συστήματα συγκέντρωσης - Διατάξεις σχετικές με την εκλογική διαδικασία και τον έλεγχο εσόδων και δαπανών κομμάτων, συνασπισμών και υποψηφίων βουλευτών και αιρετών - Λοιπές επείγουσες διατάξεις.

αιτήματος διεθνούς συνδρομής για την παροχή βοήθειας από τον Ευρωπαϊκό Μηχανισμό Πολιτικής Προστασίας ή από άλλες χώρες, άλλους διεθνείς οργανισμούς ή μέσω διμερών και πολυμερών συμφωνιών.

**Η Δ/ση Σχεδιασμού & Αντιμετώπισης Εκτάκτων Αναγκών της Γ.Γ.Π.Π.** υποστηρίζει άμεσα το έργο του Γενικού Γραμματέα Πολιτικής Προστασίας, του Υφυπουργού Πολιτικής Προστασίας και Διαχείρισης Κρίσεων, καθώς και των οργανικών μονάδων των Περιφερειών και των Δήμων ή φορέων της Κεντρικής Διοίκησης που εμπλέκονται στην αντιμετώπιση εκτάκτων αναγκών και την άμεση/βραχεία διαχείριση των συνεπειών από την εκδήλωση δασικών πυρκαγιών.

Στον ανωτέρω συντονισμό μεταξύ των φορέων της κεντρικής διοίκησης και των φορέων που εμπλέκονται σε περιφερειακό και τοπικό επίπεδο, κεντρικό ρόλο έχουν τα **Κέντρα Επιχειρήσεων των εμπλεκόμενων φορέων** σε κεντρικό επίπεδο (ΕΛ.ΑΣ./ΕΣΚΕΔΙΚ, 199 ΣΕΚΥΠΣ/ΕΣΚΕ, ΚΕΠΠ/ΕΣΚΕ, ΓΕΕΘΑ/ΕΘΚΕΠΙΧ, ΕΚΑΒ, κλπ), τα οποία λειτουργούν σε 24-ωρη βάση και αποτελούν τον σύνδεσμο μεταξύ των κατά τόπους επιχειρησιακά εμπλεκόμενων υπηρεσιών τους και της φυσικής και πολιτικής τους ηγεσίας του φορέα τους. Τα ανωτέρω Κέντρα Επιχειρήσεων παρακολουθούν την εφαρμογή δράσεων από τις κατά τόπους επιχειρησιακά εμπλεκόμενες υπηρεσίες τους, ενημερώνουν άμεσα την φυσική και πολιτική τους ηγεσία και με εντολή τους δρομολογούν και συντονίζουν την κινητοποίηση των υπηρεσιών του φορέα τους.

**Ειδικότερα**, η Μονάδα Εμπλεκόμενων Φορέων (ΜΕΦ, UNIT-3 COMRES)/ΕΣΚΕΔΙΚ/Α.Π.Σ. βρίσκεται σε επικοινωνία με τα λοιπά Κέντρα Επιχειρήσεων των εμπλεκόμενων φορέων σε κεντρικό επίπεδο, καθώς και με τις αρμόδιες οργανικές μονάδες Πολιτικής Προστασίας των Δήμων και των Περιφερειών στις περιοχές όπου εξελίσσεται το καταστροφικό φαινόμενο και υποστηρίζει το έργο των Δημάρχων, των Περιφερειάρχων και των Αρμόδιων χωρικών Αντιπεριφερειάρχων, που ενεργούν σύμφωνα με τις οδηγίες και τις κατευθύνσεις που τους παρέχουν οι οικείοι Περιφερειάρχες, για την υποστήριξη του έργου της καταστολής των δασικών πυρκαγιών, την κύρια ευθύνη του οποίου έχει το Πυροσβεστικό Σώμα, καθώς και για την αντιμετώπιση εκτάκτων αναγκών και την άμεση/βραχεία διαχείριση των συνεπειών από την εκδήλωση δασικών πυρκαγιών, με τη διάθεση μέσω από άλλους φορείς ή υπηρεσίες σε κεντρικό επίπεδο κατόπιν σχετικού αιτήματος.

**Ο Προϊστάμενος της Γενικής Διεύθυνσης Αποκατάστασης Επιπτώσεων Φυσικών Καταστροφών (Γ.Δ.Α.Ε.Φ.Κ.)** ενημερώνεται από τη Μονάδα Εμπλεκόμενων Φορέων (ΜΕΦ, UNIT-3 COMRES)/ΕΣΚΕΔΙΚ/Α.Π.Σ. για δασικές πυρκαγιές με επιπτώσεις σε πολεοδομικά συγκροτήματα και οικισμούς, επικοινωνεί με τους αρμόδιους συνδέσμους, τα αστυνομικά τμήματα και με τους κατά τόπο αρμόδιους Περιφερειάρχες, Αντιπεριφερειάρχες και Δημάρχους, σχετικά με την εκτίμηση των συνεπειών σε κτήρια και κινητοποιεί το δυναμικό της Γενικής Διεύθυνσης σε περίπτωση που υπάρχουν αναφορές για βλάβες σε κτίρια που εγκυμονούν κινδύνους για την ασφάλεια των πολιτών και με εντολή του Γενικού Γραμματέα Υποδομών μεταβαίνουν στην πληγείσα περιοχή κλιμάκια της Γ.Δ.Α.Ε.Φ.Κ για έλεγχο και καταγραφή των ζημιών.

Οι συμμετέχοντες δασικοί υπάλληλοι της **Γενικής Διεύθυνσης Δασών & Δασικού Περιβάλλοντος** στο ΕΣΚΕΔΙΚ/Α.Π.Σ., κατά τη διάρκεια της αντιπυρικής περιόδου, συντονίζουν τις Αποκεντρωμένες Δασικές Υπηρεσίες σε περιπτώσεις συμβάντων δασικών πυρκαγιών, συλλέγουν κρίσιμες πληροφορίες πεδίου για τα εν εξελίξει συμβάντα και ενημερώνουν τον Διοικητή του ΕΣΚΕΔΙΚ/Α.Π.Σ. ή των επιμέρους μονάδων του. Οι συμμετέχοντες δασικοί υπάλληλοι στη στελέχωση ΕΣΚΕΔΙΚ/Α.Π.Σ., είναι

υποχρεωμένοι, σε περιπτώσεις κρίσιμων συμβάντων, να ενημερώνουν το Γενικό Διευθυντή Δασών & Δασικού Περιβάλλοντος του Υ.Π.ΕΝ., καθώς και τον Προϊστάμενο της Διεύθυνσης Προστασίας Δασών ή τους νόμιμους αναπληρωτές τους.

**Το ΕΚΑΒ** έχει την ευθύνη για τον γενικότερο συντονισμό των φορέων που έχουν την ευθύνη για την υλοποίηση δράσεων σχετικών με την αντιμετώπιση εκτάκτων καταστάσεων που αφορούν στην δημόσια υγεία μετά την εκδήλωση δασικών πυρκαγιών με καταστροφικές συνέπειες. Παρακολουθεί την εφαρμογή δράσεων του Τομέα Υγείας, κινητοποιεί το Ειδικό Τμήμα Ιατρικής Καταστροφών (ΕΤΙΚ) του ΕΚΑΒ εφόσον συντρέχουν λόγοι, και συντονίζει τις υγειονομικές μονάδες για την υποδοχή τραυματιών/ασθενών, την κάλυψη αυξημένων αναγκών σε φαρμακευτικό υλικό, την ψυχοκοινωνική υποστήριξη στις πληγείσες περιοχές από κλιμάκια του Εθνικού Κέντρου Κοινωνικής Αλληλεγγύης (ΕΚΚΑ), κλπ.

**Το Υπουργείο Εξωτερικών** κινητοποιεί την Μονάδα Διαχείρισης Κρίσεων σε περιπτώσεις που από την εξέλιξη του καταστροφικού φαινομένου μεταξύ των τραυματιών υπάρχουν αλλοδαποί πολίτες, προκειμένου να ενημερωθούν οι Πρεσβείες των αλλοδαπών πολιτών. Το ΥΠΕΞ ενημερώνεται σχετικά μέσω της Μονάδας Εμπλεκόμενων Φορέων (ΜΕΦ, UNIT-3 COMRES)/ΕΣΚΕΔΙΚ/Α.Π.Σ. ή απευθείας με το ΕΚΑΒ, το οποίο συνεργάζεται με την προανακριτική αρχή (Π.Σ., ΕΛ.ΑΣ.) σχετικά με την ταυτοποίηση των τραυματιών

Στις περιπτώσεις που από την εξέλιξη του καταστροφικού φαινομένου υπάρχουν θανόντες αλλοδαποί πολίτες, το ΥΠΕΞ ενημερώνεται σχετικά, σύμφωνα με τις διαδικασίες που περιγράφονται στο Ειδικό Σχέδιο Διαχείρισης Ανθρώπινων Απωλειών της Γ.Γ.Π.Π., ανεξάρτητα αν αυτό έχει ενεργοποιηθεί ή όχι.

Συμπληρωματικά προς τα ανωτέρω, κρίνεται σκόπιμο να αναφερθεί ότι η ταυτοποίηση τραυματιών και θανόντων αλλοδαπών πολιτών λόγω δασικών πυρκαγιών, αποτελεί αρμοδιότητα της προανακριτικής αρχής (Π.Σ., ΕΛ.ΑΣ.) σε συνεργασία με τις Ιατροδικαστικές Υπηρεσίες. Η ενημέρωση για την κατάσταση της υγείας των τραυματιών, καθώς και ο αριθμός και οι ιατρικές μονάδες στις οποίες νοσηλεύονται, αποτελούν ευθύνη του ΕΚΑΒ, συμπεριλαμβανομένων των αλλοδαπών πολιτών.

## 5.6 ΕΠΙΧΕΙΡΗΣΕΙΣ ΕΡΕΥΝΑΣ, ΔΙΑΣΩΣΗΣ

Οι επιχειρήσεις έρευνας και διάσωσης δρομολογούνται άμεσα μόλις οι σχετικές πληροφορίες που αφορούν απεγκλωβισμό και διάσωση πολιτών που βρίσκονται σε επαφή, ή εντός του φλεγόμενου χώρου και η προσωπική τους ασφάλεια διατρέχει άμεσο και διαρκή κίνδυνο που απαιτεί την παροχή βοήθειας, διαβιβαστούν στις κατά τόπους αρμόδιες Πυροσβεστικές Υπηρεσίες. Κατά προτεραιότητα αποτελεί υποχρέωση, όλων των υπηρεσιών ή φορέων οι οποίοι λαμβάνουν σχετικές πρωτογενείς πληροφορίες, να ενημερώνουν άμεσα την αρμόδια κατά τόπους Υπηρεσία του Πυροσβεστικού Σώματος, το οποίο είναι θεσμικά αρμόδιο για έρευνα και διάσωση στο χερσαίο χώρο.

Ο επικεφαλής της κατά τόπου αρμόδιας Πυροσβεστικής Υπηρεσίας αξιολογεί τις σχετικές με έρευνα και διάσωση πληροφορίες και κινητοποιεί τους διαθέσιμους πόρους του για την άμεση μετάβασή τους στα σημεία των συμβάντων. Σύμφωνα με τις πληροφορίες που λαμβάνει από τα σημεία των συμβάντων προβαίνει σε ιεράρχηση των συμβάντων και ενίσχυση των δυνάμεων, όπου αυτό απαιτείται.

Στις επιχειρήσεις έρευνας και διάσωσης επικεφαλής των επιχειρήσεων τίθεται αξιωματικός του Π.Σ., ο οποίος αξιολογώντας την κατάσταση από τον τόπο της καταστροφής δύναται να αιτηθεί τη συνδρομή και άλλων φορέων και υπηρεσιών για τη διευκόλυνση του έργου του

Τα ανωτέρω αιτήματα προς συνδρομή του έργου του Πυροσβεστικού Σώματος, οφείλουν να τα εξετάζουν κατά προτεραιότητα οι αρμόδιοι φορείς.

Η παροχή προνοσοκομειακής περίθαλψης και μεταφοράς διασωθέντων τραυματιών λόγω δασικών πυρκαγιών σε υγειονομικά κέντρα είναι αρμοδιότητα του ΕΚΑΒ (Ν. 1579/85, ΦΕΚ 217/Α'/1985).

Διευκρινίζεται ότι οι επιχειρήσεις έρευνας και διάσωσης αφορούν πολίτες που βρίσκονται σε επαφή, ή εντός του φλεγόμενου χώρου και η προσωπική τους ασφάλεια **διατρέχει άμεσο και διαρκή κίνδυνο** και απαιτεί την **άμεση παροχή βοήθειας** ώστε να μην υπάρξουν απώλειες, σε αντίθεση με την εφαρμογή του μέτρου της οργανωμένης απομάκρυνσης πολιτών που αφορά πολίτες που βρίσκονται σε κίνδυνο εξ αιτίας της παραμονής τους πλησίον της περιοχής που εξελίσσεται μια δασική πυρκαγιά, ή σε κάποια απόσταση από την πορεία εξέλιξης της και ο κίνδυνος παραμονής τους σε οικισμούς, τμήματα πολεοδομικών συγκροτημάτων, κλπ, είναι μεγαλύτερος σε σχέση με τον κίνδυνο μετακίνησης, στον οποίο δύναται να εκτεθούν κατευθυνόμενοι προς ασφαλή χώρο.

Κατά συνέπεια, η διάσωση είναι δράση υποχρεωτική και κατά κανόνα αφορά μικρές ομάδες πολιτών, ή μεμονωμένα άτομα σε συγκεκριμένο και περιορισμένο χώρο, σε επαφή, ή εντός της φλεγόμενης ζώνης μιας δασικής πυρκαγιάς, ενώ η δράση της οργανωμένης απομάκρυνσης εξετάζεται ως μέτρο που δρομολογείται για την προληπτική προστασία των πολιτών κάτω από ορισμένες προϋποθέσεις και περιορισμούς και έχει χαρακτήρα μη υποχρεωτικό.

Επιχειρήσεις έρευνας και διάσωσης στην χωρική αρμοδιότητα του Λιμενικού Σώματος - Ελληνικής Ακτοφυλακής (θαλάσσιος χώρος, αιγιαλός και παραλία) αναλαμβάνονται και συντονίζονται από τις εκάστοτε αρμόδιες αρχές του ΛΣ-ΕΛΑΚΤ.

Τέλος, με τα αρ. 49 - 53 του Ν. 5075/2023, ορίζεται, προς υποβοήθηση των ανωτέρω, η σύσταση, τα πτητικά μέσα και οι λειτουργίες του Εθνικού Μηχανισμού Εναέριας Διάσωσης και Αεροδιακομιδών για συμβάντα που υπάγονται στην αρμοδιότητα του Π.Σ. αλλά και επείγουσα ιατρική υποστήριξη στο Ε.Κ.Α.Β.

#### 5.7 ΕΛΕΓΧΟΣ ΚΑΙ ΚΑΤΑΣΤΟΛΗ ΕΠΑΓΟΜΕΝΩΝ ΦΑΙΝΟΜΕΝΩΝ

Η εκδήλωση δασικής πυρκαγιάς δύναται να προκαλέσει επαγόμενες καταστροφές, όπως πυρκαγιές σε βιομηχανικές εγκαταστάσεις, διαρροή επικίνδυνων υλικών, κλπ.

Η διαχείριση εκτάκτων αναγκών λόγω των επαγόμενων από τη δασική πυρκαγιά καταστροφών, καθώς και ο έλεγχος και καταστολή τους, δύναται να προηγείται ή να επιτελείται ταυτόχρονα με τις λοιπές δράσεις διαχείρισης εκτάκτων αναγκών λόγω της δασικής πυρκαγιάς.

Στο στάδιο αυτό, εφόσον οι επαγόμενες από τη δασική πυρκαγιά καταστροφές εκδηλωθούν, αξιολογούνται και αντιμετωπίζονται κατά περίπτωση και εφαρμόζονται τα επιμέρους σχέδια αντιμετώπισής τους όταν αυτό απαιτηθεί (ΣΑΤΑΜΕ, κλπ).

Αιτήματα συνδρομής στο έργο της αντιμετώπισης των επαγόμενων φυσικών ή τεχνολογικών καταστροφών από άλλες υπηρεσίες και φορείς (ΕΛ.ΑΣ., Περιφέρειες, Δήμους, κλπ), πρέπει να

συναξιολογούνται, βάσει των επιπτώσεων των επαγομένων καταστροφών, της επικρατούσας κατάστασης καθώς και των επιχειρησιακών αναγκών και προτεραιοτήτων τους στην αντιμετώπιση των εκτάκτων αναγκών λόγω των δασικών πυρκαγιών.

#### **5.8 ΑΜΕΣΗ ΠΑΡΟΧΗ ΒΟΗΘΕΙΑΣ ΚΑΙ ΥΠΟΣΤΗΡΙΞΗ ΤΩΝ ΠΛΗΓΕΝΤΩΝ**

Η παροχή βοήθειας και υποστήριξη των πληγέντων τα πρώτα 24-ωρα μετά την εκδήλωση δασικής πυρκαγιάς με καταστροφικές συνέπειες, είναι δράσεις πολιτικής προστασίας με βαρύνουσα σημασία και δρομολογούνται αρχικά σε τοπικό επίπεδο από τους αρμόδιους Δημάρχους με την συνδρομή των οικείων Περιφερειάρχων/Αντιπεριφερειάρχων, στο πλαίσιο του θεσμικού τους ρόλου ως Αποκεντρωμένα Όργανα Πολιτικής Προστασίας, δια των αρμοδίων υπηρεσιών τους και υποστηρίζονται άμεσα από φορείς της κεντρικής διοίκησης, με βάση το μέγεθος των συνεπειών που προκλήθηκαν από την εκδήλωση του καταστροφικού φαινομένου.

Οι ανωτέρω δράσεις άμεσης παροχής βοήθειας και υποστήριξης των πληγέντων συνδέονται πρωτίστως με την εξασφάλιση άμεσης προσωρινής διαμονής των πολιτών που η κατοικία τους έχει πληγεί από τη δασική πυρκαγιά και χρειάζονται άμεση προσωρινή φιλοξενία, καθώς και με την μεταφορά και κάλυψη των στοιχειωδών αναγκών των πολιτών που έχουν προσωρινά απομακρυνθεί από περιοχή που τεκμηριωμένα εκτιμάται ότι απειλείται από εξελισσόμενη ή επικείμενη καταστροφή, για την προστασία της ζωής και της υγείας τους, στο πλαίσιο εφαρμογής των αρ. 27 και 29 παρ.4 στ. Ν. 4662/2020.

Οι δράσεις αυτές κατά κύριο λόγο απαιτούν τη συνέργεια και τη συνεργασία των υπηρεσιών των Δήμων και των Περιφερειών που εμπλέκονται, βάσει του προσωπικού και των μέσων που άμεσα διαθέτουν.

#### **5.9 ΛΗΨΗ ΜΕΤΡΩΝ ΔΙΑΣΦΑΛΙΣΗΣ ΤΗΣ ΔΗΜΟΣΙΑΣ ΥΓΕΙΑΣ ΣΕ ΠΕΡΙΠΤΩΣΕΙΣ ΔΑΣΙΚΩΝ ΠΥΡΚΑΓΙΩΝ**

Για τη διασφάλιση της ποιότητας του πόσιμου νερού και της ποιότητας των τροφίμων σε περιπτώσεις φυσικών καταστροφών όπως οι δασικές πυρκαγιές, το Υπουργείο Υγείας έχει εκδώσει την Δ1(δ)/ ΓΠ οικ.49362 /4 -08-2021 Εγκύκλιο με θέμα «Λήψη μέτρων διασφάλισης της Δημόσιας Υγείας σε περιπτώσεις φυσικών καταστροφών όπως οι πυρκαγιές» (Α.Δ.Α.: 9ΣΤΧ465ΦΥΟ-627).

Ειδικότερα, σύμφωνα με το ανωτέρω έγγραφο για τη διασφάλιση της ποιότητας του πόσιμου νερού οι ΟΤΑ και οι φορείς ύδρευσης που είναι υπεύθυνοι για την παροχή υγιεινού πόσιμου νερού, σε συνεργασία με τις Δ/νσεις Δημόσιας Υγείας των Περιφερειών και άλλων συναρμόδιων φορέων, θα πρέπει να διενεργήσουν υγειονομικό έλεγχο λειτουργίας των συστημάτων ύδρευσης (γεώτρηση ή πηγή υδροληψίας, δεξαμενές, εγκαταστάσεις, δίκτυο διανομής) και αποχέτευσης.

Επιπρόσθετα, με την αριθμ. 44300/23-08-2023 (Α.Δ.Α.: 99ΟΗ465ΦΥΟ-ΟΕ7), η Γεν. Διεύθυνση Υγείας εξέδωσε τη «Λήψη μέτρων για διασφάλιση της Δημόσιας Υγείας σε περιπτώσεις φυσικών καταστροφών όπως οι πυρκαγιές», το οποίο διαβιβάστηκε στον Δήμο Μυτιλήνης με το αρ. πρωτ. 23326/25-08-2023 της Γ.Γ.Π.Π.

### 5.10 ΑΠΟΚΛΙΜΑΚΩΣΗ

Η αποκλιμάκωση των εμπλεκόμενων φορέων που έχουν αναλάβει δράσεις για την υποστήριξη του έργου της καταστολής, για την οποία αρμόδιο είναι το Πυροσβεστικό Σώμα, γίνεται μετά από σχετική απόφαση του Επικεφαλής Αξιωματικού του Πυροσβεστικού Σώματος, ο οποίος ενεργεί ως συντονιστής του πυροσβεστικού έργου στην περιοχή του συμβάντος.

Όσον αφορά το έργο Πολιτικής Προστασίας για δράσεις που αφορούν:

- την αντιμετώπιση εκτάκτων αναγκών λόγω Δασικών Πυρκαγιών και διαχείριση συνεπειών, συμπεριλαμβανομένης και της οργανωμένης απομάκρυνσης πολιτών,
- την άμεση – βραχεία αποκατάσταση από καταστροφές που προκλήθηκαν εξαιτίας Δασικών Πυρκαγιών,

τα Όργανα Πολιτικής Προστασίας (Γενικός Γραμματέας Πολιτικής Προστασίας, Συντονιστής Αποκεντρωμένης Διοίκησης, Περιφερειάρχης/αρμόδιος Αντιπεριφερειάρχης, Δήμαρχος) τα οποία έχουν το συντονισμό του έργου Πολιτικής Προστασίας είναι αρμόδια για να αποφασίσουν την αποκλιμάκωση δυναμικού και μέσων.

Κάθε εμπλεκόμενος φορέας σε δράσεις πολιτικής προστασίας για την αντιμετώπιση εκτάκτων αναγκών λόγω Δασικών Πυρκαγιών και τη διαχείριση των συνεπειών είναι υπεύθυνος για την αποκλιμάκωση του ανθρωπίνου δυναμικού και των μέσων που διαθέτει ή έχει ενεργοποιήσει.

### 5.11 ΕΝΗΜΕΡΩΣΗ ΚΟΙΝΟΥ ΣΧΕΤΙΚΑ ΜΕ ΘΕΜΑΤΑ ΠΟΥ ΑΦΟΡΟΥΝ ΤΟΝ ΕΛΕΓΧΟ ΚΑΙ ΤΗΝ ΚΑΤΑΣΤΟΛΗ ΤΩΝ ΔΑΣΙΚΩΝ ΠΥΡΚΑΓΙΩΝ, ΕΠΙΧΕΙΡΗΣΕΩΝ ΕΡΕΥΝΑΣ ΚΑΙ ΔΙΑΣΩΣΗΣ

Η επίσημη ενημέρωση του κοινού σχετικά με θέματα που αφορούν τον έλεγχο και την καταστολή των δασικών πυρκαγιών, καθώς και των επιχειρήσεων έρευνας και διάσωσης λόγω δασικών πυρκαγιών αποτελεί αρμοδιότητα του Αρχηγείου του Π.Σ.

Η επίσημη ενημέρωση του κοινού σχετικά με θέματα που αφορούν δράσεις έρευνας και διάσωσης στην χωρική αρμοδιότητα του Λιμενικού Σώματος - Ελληνικής Ακτοφυλακής (θαλάσσιος χώρος, αιγιαλός και παραλία), αποτελεί αρμοδιότητα του Αρχηγείου του ΛΣ-ΕΛΑΚΤ.

### 5.12 ΕΝΗΜΕΡΩΣΗ ΚΟΙΝΟΥ ΓΙΑ ΔΡΑΣΕΙΣ ΠΟΥ ΔΡΟΜΟΛΟΓΟΥΝΤΑΙ ΓΙΑ ΤΗΝ ΑΝΤΙΜΕΤΩΠΙΣΗ ΕΚΤΑΚΤΩΝ ΑΝΑΓΚΩΝ ΚΑΙ ΤΗΝ ΑΜΕΣΗ/ΒΡΑΧΕΙΑ ΔΙΑΧΕΙΡΙΣΗ ΤΩΝ ΣΥΝΕΠΕΙΩΝ ΛΟΓΩ ΔΑΣΙΚΩΝ ΠΥΡΚΑΓΙΩΝ

Η ενημέρωση του κοινού και η παροχή οδηγιών σε κεντρικό επίπεδο, με στόχο την αντιμετώπιση των καταστροφών και την ελαχιστοποίηση των συνεπειών τους, πραγματοποιείται από τον Γενικό Γραμματέα Πολιτικής Προστασίας, στο πλαίσιο της αρμοδιότητας του Γενικού Γραμματέα Πολιτικής Προστασίας για το συντονισμό του έργου Πολιτικής Προστασίας, σε όλες τις φάσεις του κύκλου των καταστροφών και απειλών (άρθρο 30, παρ. 2α' του Ν.4662/2020).

Η ενημέρωση του κοινού για ζητήματα που αφορούν δράσεις πολιτικής προστασίας των Περιφερειών στη διαχείριση των συνεπειών (αντιμετώπιση - βραχεία αποκατάσταση), αποτελούν ευθύνη του Περιφερειάρχη σε επίπεδο Περιφέρειας ή του αρμόδιου χωρικού Αντιπεριφερειάρχη σε



επίπεδο Περιφερειακής Ενότητας, σύμφωνα με τις οδηγίες και τις κατευθύνσεις που τους παρέχουν οι οικείοι Περιφερειάρχες, που έχουν την αρμοδιότητα συντονισμού του έργου πολιτικής προστασίας.

Η ενημέρωση του κοινού για ζητήματα που αφορούν δράσεις πολιτικής προστασίας των Δήμων στη διαχείριση των συνεπειών (αντιμετώπιση - βραχεία αποκατάσταση), αποτελούν ευθύνη του Δημάρχου που έχει την αρμοδιότητα συντονισμού του έργου πολιτικής προστασίας σε επίπεδο Δήμου.

Η ενημέρωση του κοινού για λήψη μέτρων προστασίας της υγείας, στις περιπτώσεις που προκύπτουν ζητήματα δημόσιας υγείας λόγω δασικών πυρκαγιών (έκθεση σε προϊόντα καύσης, κλπ), καθώς και για τις επιπτώσεις των δασικών πυρκαγιών στην υγεία των πολιτών (αριθμός τραυματιών, θανόντων, κλπ) αποτελούν ευθύνη του ΕΚΑΒ σε συνεργασία με τη Διεύθυνση Επιχειρησιακής Ετοιμότητας Εκτάκτων Καταστάσεων Δημόσιας Υγείας (Δ4) του Υπουργείου Υγείας.

Η ταυτοποίηση τραυματιών πολιτών, συμπεριλαμβανομένων των αλλοδαπών πολιτών, λόγω δασικών πυρκαγιών, αποτελεί αρμοδιότητα της προανακριτικής αρχής (Π.Σ., ΕΛ.ΑΣ.) σε συνεργασία με το ΕΚΑΒ.

Η ενημέρωση για την κατάσταση της υγείας των τραυματιών, καθώς ο αριθμός και οι ιατρικές μονάδες στις οποίες νοσηλεύονται, αποτελούν ευθύνη του ΕΚΑΒ.

Η ταυτοποίηση θανόντων πολιτών, συμπεριλαμβανομένων των αλλοδαπών πολιτών, λόγω δασικών πυρκαγιών, αποτελεί αρμοδιότητα της προανακριτικής αρχής (Π.Σ., ΕΛ.ΑΣ.) σε συνεργασία με τις Ιατροδικαστικές Υπηρεσίες.

Σε περιπτώσεις που από την εξέλιξη του καταστροφικού φαινομένου μεταξύ των τραυματιών ή των θανόντων υπάρχουν αλλοδαποί πολίτες, οι Πρεσβείες των αλλοδαπών πολιτών ενημερώνονται από το ΥΠ.ΕΞ.

### **5.13 ΕΝΕΡΓΟΠΟΙΗΣΗ ΤΟΥ ΕΙΔΙΚΟΥ ΣΧΕΔΙΟΥ ΔΙΑΧΕΙΡΙΣΗΣ ΑΝΘΡΩΠΙΝΩΝ ΑΠΩΛΕΙΩΝ (ΣΔΑΑ)**

Ως συμβάν με πολλούς θανόντες ορίζεται κάθε συμβάν κατά το οποίο προκαλούνται πολυάριθμοι θάνατοι, εστιασμένοι χρονικά ή/και χωρικά, και η διαχείρισή του υπερβαίνει τις δυνατότητες της καθημερινής λειτουργίας των κατά τόπον αρμόδιων Ιατροδικαστικών Αρχών και των λοιπών εμπλεκόμενων φορέων.

Σε ένα τέτοιο συμβάν ανάλογα με την ένταση και την έκτασή του, θα απαιτηθεί η χρήση πόρων, πέραν των κατά τόπους υφιστάμενων, γεγονός που αυξάνει τις απαιτήσεις συντονισμένης συνέργειας όλων των εμπλεκόμενων φορέων.

Για το σκοπό αυτό καταρτίστηκε από την Δ/νση Σχεδιασμού Αντιμετώπισης Εκτάκτων Αναγκών της Γ.Γ.Π.Π., σε συνεργασία με όλους τους εμπλεκόμενους φορείς το Ειδικό Σχέδιο Διαχείρισης Ανθρώπινων Απωλειών (ΣΔΑΑ). Η 4η Έκδοση του Ειδικού Σχεδίου Διαχείρισης Ανθρώπινων Απωλειών εγκρίθηκε από τον Γενικό Γραμματέα Πολιτικής Προστασίας την 30η Δεκεμβρίου 2022 και έχει αποσταλεί σε όλους τους εμπλεκόμενους φορείς με το Α2925/30-12-2022 έγγραφο της Γ.Γ.Π.Π με ΑΔΑ: 6ΦΖΧ46ΝΠΙΘ-ΒΧΕ. Το ΣΔΑΑ καταρτίστηκε στο πλαίσιο εφαρμογής της ΥΑ 1299/07.04.2003 (ΦΕΚ 423/Β'/2003) «Γενικό Σχέδιο Πολιτικής Προστασίας ΞΕΝΟΚΡΑΤΗΣ» όπως αυτή συμπληρώθηκε από την ΥΑ 3384/2006 (ΦΕΚ 776/Β'/2006).

Το Ειδικό Σχέδιο Διαχείρισης Ανθρώπινων Απωλειών (ΣΔΑΑ) καθορίζει ένα σύστημα για την κατάλληλη οργάνωση και συντονισμό των εμπλεκόμενων φορέων και υπηρεσιών, για την αποτελεσματική διαχείριση συμβάντων με πολυάριθμους θανόντες.

Ο συντονισμός αυτός αφορά τη διασύνδεση επιμέρους δράσεων μεταξύ των Αρχών/Φορέων που εμπλέκονται στη διαχείριση των συνεπειών, και της αρμόδιας, καθ' ύλη και κατά τόπο, Προανακριτικής Αρχής (ΕΛΑΣ, Π.Σ., ΛΣ/ΕΛ.ΑΚΤ, ανάλογα με το είδος και τον τόπο του συμβάντος) και την εύρεση και διάθεση πρόσθετων πόρων.

Η ενεργοποίηση του ΣΔΑΑ γίνεται από το Γενικό Γραμματέα Πολιτικής Προστασίας, μετά από σχετικό αίτημα της φυσικής ηγεσίας της καθ' ύλη και κατά τόπο αρμόδιας Προανακριτικής Αρχής (ΕΛΑΣ, Π.Σ., ΛΣ/ΕΛ.ΑΚΤ, ανάλογα με το είδος και τον τόπο του συμβάντος).

Το Ειδικό Σχέδιο Διαχείρισης Ανθρώπινων Απωλειών δύναται να εφαρμοστεί ταυτόχρονα ή παράλληλα με κάθε ειδικό σχέδιο αντιμετώπισης εκτάκτων αναγκών ανά κατηγορία καταστροφής.

Αντίγραφο της 4ης έκδοσης του ΣΔΑΑ βρίσκεται αναρτημένο στην ιστοσελίδα της Γ.Γ.Π.Π. ([www.civilprotection.gov.gr](http://www.civilprotection.gov.gr)).

**ΜΕΡΟΣ VI  
ΟΡΓΑΝΩΜΕΝΗ  
ΠΡΟΛΗΠΤΙΚΗ  
ΑΠΟΜΑΚΡΥΝΣΗ ΠΟΛΙΤΩΝ  
ΛΟΓΩ ΔΑΣΙΚΩΝ ΠΥΡΚΑΓΙΩΝ  
ΣΤΟΝ ΔΗΜΟ ΜΥΤΙΛΗΝΗΣ**

**ΜΕΡΟΣ VI. ΟΡΓΑΝΩΜΕΝΗ ΠΡΟΛΗΠΤΙΚΗ ΑΠΟΜΑΚΡΥΝΣΗ ΠΟΛΙΤΩΝ ΛΟΓΩ ΔΑΣΙΚΩΝ  
ΠΥΡΚΑΓΙΩΝ**

Μεταξύ των δράσεων, που απαιτούνται για την προστασία της ζωής και της υγείας των πολιτών, είναι και η οργανωμένη προληπτική απομάκρυνσή τους από την περιοχή που τεκμηριωμένα εκτιμάται ότι απειλείται από εξελισσόμενη ή επικείμενη καταστροφή.

Στο πλαίσιο αυτό θεσμοθετήθηκε το άρθ. 18 του Ν.3613/2007 προκειμένου να προσδιορισθεί το αρμόδιο αποφασίζον όργανο για την εφαρμογή του μέτρου και να υπάρξει διαδικασία στη λήψη της απόφασης που συνδέεται με την οργανωμένη προληπτική απομάκρυνση των πολιτών από εξελισσόμενη ή επικείμενη καταστροφή.

Η δράση της οργανωμένης προληπτικής απομάκρυνσης πολιτών, ως μέτρο προστασίας της ζωής και της υγείας των πολιτών δύναται να εφαρμόζεται εγκαίρως σε περιοχές που αναμένεται να απειληθούν από την εξέλιξη ενός καταστροφικού φαινομένου και ο κίνδυνος παραμονής των πολιτών εντός των περιοχών που αναμένεται να απειληθούν, είναι μεγαλύτερος σε σχέση με τον κίνδυνο μετακίνησης, στον οποίο δύναται να εκτεθούν κατευθυνόμενοι προς ασφαλή χώρο.

Στο πλαίσιο εφαρμογής του άρθ. 18 του Ν.3613/2007, και ειδικότερα για λόγους προστασίας από εξελισσόμενη ή επικείμενη καταστροφή εξ αιτίας δασικών πυρκαγιών, η Δ/ση Σχεδιασμού και Αντιμετώπισης Εκτάκτων Αναγκών της Γενικής Γραμματείας Πολιτικής Προστασίας (Γ.Γ.Π.Π.), εξέδωσε το 2008 και το 2011 κατευθυντήριες οδηγίες για την οργανωμένη προληπτική απομάκρυνση πολιτών. Οι ανωτέρω οδηγίες είχαν ενσωματωθεί στο Παράρτημα ΣΤ' (Προσθήκη ΣΤ2') των προηγούμενων εκδόσεων του Γενικού Σχεδίου Αντιμετώπισης Εκτάκτων Αναγκών εξαιτίας Δασικών Πυρκαγιών.

Το 2014, μετά από σειρά ετών εφαρμογής του ανωτέρω θεσμικού πλαισίου, το άρθ. 18 του Ν.3613/2007 αναθεωρήθηκε με το άρθρο 108 του Ν.4249/2014. Σε εφαρμογή του άρθ. 108 του Ν.4249/2014, η Δ/ση Σχεδιασμού και Αντιμετώπισης Εκτάκτων Αναγκών της Γενικής Γραμματείας Πολιτικής Προστασίας, εξέδωσε το 2015 επικαιροποιημένες κατευθυντήριες οδηγίες για την οργανωμένη απομάκρυνση πολιτών, οι οποίες ενσωματώθηκαν στο Μέρος XI της 4ης Έκδοσης του Γενικού Σχεδίου Αντιμετώπισης Εκτάκτων Αναγκών εξαιτίας Δασικών Πυρκαγιών με την κωδική ονομασία "ΙΟΛΑΟΣ".

Το έτος 2020, με τον Ν.4662/20 «Εθνικός Μηχανισμός Διαχείρισης Κρίσεων και Αντιμετώπιση Κινδύνων, αναδιάρθρωση της Γενικής Γραμματείας Πολιτικής Προστασίας, αναβάθμιση συστήματος εθελοντισμού πολιτικής προστασίας, αναδιοργάνωση του Πυροσβεστικού και άλλες διατάξεις» (σχετικό 3) το άρθρο 108 του Ν.4249/2014 καταργήθηκε σύμφωνα με το άρθρο 182 του Ν.4662/2020.

Στο πλαίσιο αυτό κρίθηκε αναγκαία η αναθεώρηση των κατευθυντήριων οδηγιών που εκδοθήκαν το 2015 και το 2023 εκδόθηκαν νεότερες κατευθυντήριες οδηγίες με βάση το νεότερο θεσμικό πλαίσιο, στο οποίο μεταξύ άλλων προβλέπεται η σύνταξη ειδικών σχεδίων για την οργανωμένη προληπτική απομάκρυνση των πολιτών από τους Δήμους και τις Περιφέρειες (Α1161/18-04-2023 έγγραφο Γ.Γ.Π.Π. «Κατευθυντήριες οδηγίες για την οργανωμένη προληπτική απομάκρυνση πολιτών για λόγους προστασίας από εξελισσόμενη ή επικείμενη καταστροφή εξ' αιτίας δασικών πυρκαγιών και οδηγίες για την σύνταξη ειδικών σχεδίων στα πλαίσια εφαρμογής του αρθ. 23 παρ. 4 Ν. 4662/2020» ([ΑΔΑ: 6ΡΜΙ46ΝΠΙΘ-738](#)).

Σύμφωνα με το νεότερο θεσμικό πλαίσιο, με το άρθρ. 1, παρ.13, του Ν.4662/2020 ορίζεται ότι η «Οργανωμένη προληπτική απομάκρυνση πολιτών (Evacuation): περιλαμβάνει το σύνολο των ενεργειών για την προληπτική απομάκρυνση των πολιτών που βρίσκονται σε κίνδυνο εξαιτίας της παραμονής τους πλησίον περιοχής που απειλείται από ένα καταστροφικό φαινόμενο που είναι σε εξέλιξη». Ειδικότερα σύμφωνα με το άρθρο 27 [του Ν. 4662/2020](#):

- Η οργανωμένη προληπτική απομάκρυνση πολιτών από μια περιοχή (ολική ή μερική) αποτελεί προληπτικό μέτρο πολιτικής προστασίας και οργανώνεται για την προστασία της ζωής και της υγείας των πολιτών, όταν τεκμηριωμένα μία περιοχή εκτιμάται ότι, απειλείται από εξελισσόμενη ή επικείμενη καταστροφή και ο κίνδυνος λόγω της παραμονής των πολιτών σε αυτή είναι σοβαρός.

- Η απόφαση για την οργανωμένη προληπτική απομάκρυνση πολιτών λαμβάνεται, σύμφωνα με το άρθρο 29 του Ν. 4662/2020 και σύμφωνα με το κείμενο θεσμικό πλαίσιο, τις κατευθυντήριες οδηγίες, εγκυκλίους και κανονιστικές πράξεις της διοίκησης αναφορικά με αυτή και το οποίο παραμένει σε ισχύ και μετά τη δημοσίευση του παρόντος νόμου. Τυχόν ειδικότερα ζητήματα, που δεν συμπεριλαμβάνονται στα ανωτέρω, ρυθμίζονται με κοινή απόφαση του Υπουργού Κλιματικής Κρίσης και Πολιτικής Προστασίας και των εκάστοτε συναρμόδιων Υπουργών, μετά από εισήγηση του Γενικού Γραμματέα Πολιτικής Προστασίας.

Συγκεκριμένα, με το άρθρο 29 παρ. 4στ' του Ν. 4662/2020 αναφέρεται πλέον ρητά ότι:

- **Η λήψη της απόφασης για την οργανωμένη απομάκρυνση των πολιτών αποτελεί ευθύνη του Δημάρχου Μυτιλήνης**, ο οποίος έχει τον συντονισμό του έργου πολιτικής προστασίας για την αντιμετώπιση της καταστροφής σε τοπικό επίπεδο.

- **Όταν η εξελισσόμενη ή επικείμενη καταστροφή μπορεί να επηρεάσει πάνω από έναν (1) Δήμο**, η απόφαση λαμβάνεται από τον Περιφερειάρχη Β. Αιγαίου, ο οποίος μπορεί να εξουσιοδοτήσει σχετικώς τον οικείο χωρικό Αντιπεριφερειάρχη. Όταν η εξελισσόμενη ή επικείμενη καταστροφή μπορεί να επηρεάσει πάνω από μία Περιφέρεια, η ανωτέρω απόφαση λαμβάνεται από τον Γενικό Γραμματέα Πολιτικής Προστασίας, ή, σε περίπτωση απουσίας ή κωλύματός του, από τον νόμιμο Αναπληρωτή του στο Συντονιστικό Όργανο Πολιτικής Προστασίας, τον Διοικητή του Συντονιστικού Οργάνου Πολιτικής Προστασίας, και εκτελείται από τους αρμόδιους Περιφερειάρχες και Δημάρχους.

Σύμφωνα με το αρθ. 23 παρ. 4, του Ν 4662/2020) συμπεριλαμβάνεται στο [Παράρτημα Β](#) του παρόντος **Ειδικό Σχέδιο για την προληπτική οργανωμένη απομάκρυνση των πολιτών, το οποίο καταρτίστηκε με τη συνδρομή των κατά τύπους αρμόδιων αστυνομικών, πυροσβεστικών, υγειονομικών και λιμενικών αρχών. Ειδικότερα, το ανωτέρω σχέδιο περιλαμβάνει:**

- Διαδικασίες για τη λήψη απόφασης οργανωμένης απομάκρυνσης πολιτών για λόγους προστασίας της ζωής ή της υγείας τους, από εν εξελίξει ή από επαπειλούμενο κίνδυνο ή απειλή.
- Εναλλακτικές οδεύσεις απομάκρυνσης και μέτρα εξασφάλισής της, όπως ενδεικτικά η προσωρινή μονοδρόμηση οδών διπλής κατεύθυνσης.
- Τρόποι και δυνατότητες μεταφοράς πολιτών, συμπεριλαμβανομένης της χρήσης μέσων μαζικής μεταφοράς.
- Διαδικασίες για την ενημέρωση του κοινού πριν και κατά τη διάρκεια της οργανωμένης απομάκρυνσης, συμπεριλαμβανομένων και των ατόμων με κινητικές δυσκολίες ή ειδικές ανάγκες.
- Δράσεις για την εύρεση θέσεων κατάλληλων χώρων υποδοχής, προσωρινής καταφυγής, στέγασης και παροχής διοικητικής μέριμνας.

Πλέον των ανωτέρω και αναφορικά με το Ειδικό Σχέδιο προληπτικής οργανωμένης απομάκρυνσης των πολιτών του Δήμου, εφόσον θεσμικά προβλέπεται να συμπεριλαμβάνεται στο Τοπικό Σχέδιο των Δήμων, το ειδικό σχέδιο θα αποτελεί παράρτημα του Σχεδίου για την Αντιμετώπιση Εκτάκτων Αναγκών εξαιτίας Δασικών Πυρκαγιών με την κωδική ονομασία “ΙΟΛΑΟΣ”.

## **6.1. ΕΙΣΗΓΗΣΗ ΓΙΑ ΤΗΝ ΟΡΓΑΝΩΜΕΝΗ ΠΡΟΛΗΠΤΙΚΗ ΑΠΟΜΑΚΡΥΝΣΗ ΠΟΛΙΤΩΝ ΛΟΓΩ ΔΑΣΙΚΩΝ ΠΥΡΚΑΓΙΩΝ**

Όπως έχει ήδη αναφερθεί, με βάση το ισχύον θεσμικό πλαίσιο, αρμόδιο όργανο για την εισήγηση του μέτρου της οργανωμένης προληπτικής απομάκρυνσης των πολιτών από εξελισσόμενη ή επικείμενη καταστροφή εξ αιτίας δασικής πυρκαγιάς **είναι ο εκάστοτε Επικεφαλής Αξιωματικός του Πυροσβεστικού Σώματος**, ο οποίος ενεργεί σε τοπικό επίπεδο ως συντονιστής του πυροσβεστικού έργου.

Στο πλαίσιο αυτό και υπό την προϋπόθεση ότι μια δασική πυρκαγιά που έχει εκδηλωθεί έχει εκφύγει της αρχικής προσβολής και της δυνατότητας αμέσου περιορισμού και ελέγχου και σύμφωνα με την αναμενόμενη εξέλιξή της, κινείται προς κατοικημένες περιοχές (οικισμοί, πολεοδομικά τμήματα πόλεων), η εισήγηση από τον Επικεφαλής Αξιωματικό του Πυροσβεστικού Σώματος ο οποίος ενεργεί σε τοπικό επίπεδο ως συντονιστής του πυροσβεστικού έργου για την οργανωμένη προληπτική απομάκρυνση πολιτών, θα πρέπει να εξετάζεται εγκαίρως ως προληπτικό μέτρο για την προστασία της ζωής και της υγείας τους και **να προτείνονται στον Δήμο, τα όρια της περιοχής ή των περιοχών που θα χρειαστεί να υλοποιηθεί.**

Δηλαδή το μέτρο αυτό, δύναται να εφαρμοστεί στις περιοχές που ενδέχεται να απειληθούν από την εξέλιξη μιας δασικής πυρκαγιάς (επερχόμενη πυρκαγιά) και ο κίνδυνος παραμονής των πολιτών στις περιοχές αυτές (περιοχές που κατοικούνται) εκτιμάται ότι είναι μεγάλος.

**Σε κάθε περίπτωση η εισήγηση για την οργανωμένη προληπτική απομάκρυνση πολιτών, δεδομένων και των κινδύνων που διατρέχουν οι πολίτες κατά την υλοποίησή της, θα πρέπει να βασίζεται σε συγκεκριμένα κριτήρια που αφορούν την αναμενόμενη εξέλιξη της δασικής πυρκαγιάς και τις δυνατότητες περιορισμού και ελέγχου της.**

Η εισήγηση από τον εκάστοτε Επικεφαλής Αξιωματικό του Πυροσβεστικού Σώματος, ο οποίος ενεργεί σε τοπικό επίπεδο ως συντονιστής του πυροσβεστικού έργου προς το κατά τόπο αρμόδιο όργανο (Δήμαρχο) για τη λήψη της απόφασης που αφορά την εφαρμογή του μέτρου της οργανωμένης

προληπτικής απομάκρυνσης πολιτών, θα πρέπει να συμπεριλαμβάνει και μια εκτίμηση της πορείας και της κατεύθυνσης που αναμένεται να ακολουθήσει η δασική πυρκαγιά κινουμένη προς την κατοικημένη περιοχή, καθώς και μια εκτίμηση του χρόνου προσέγγισης της πυρκαγιάς στην κατοικημένη περιοχή (δηλαδή μια εκτίμηση ότι η πυρκαγιά π.χ. θα προσεγγίσει τον οικισμό σε δυο ώρες από την βόρεια πλευρά του).

**Η εκτίμηση αυτή αποτελεί κριτήριο προκειμένου να γνωρίζει το κατά τόπο αρμόδιο όργανο (Δήμαρχος, κλπ) εγκαίρως τα όρια της περιοχής ή των περιοχών που ενδεχομένως θα χρειαστεί να υλοποιηθεί η δράση της οργανωμένης προληπτικής απομάκρυνσης πολιτών** καθώς και τα χρονικά περιθώρια που έχει στη διάθεση του προκειμένου να λάβει αποφάσεις και να δρομολογήσει τις ενδεικνυόμενες δράσεις πολιτικής προστασίας έχοντας υπόψη το Ειδικό Σχέδιο το οποίο θα έχει καταρτισθεί προκειμένου να συμβάλει στον σχεδιασμό για την έγκαιρη εφαρμογή του μέτρου Υπενθυμίζεται ότι η εισήγηση βασίζεται στα δεδομένα που έχει στη διάθεσή του ο επικεφαλής του Π.Σ. τη συγκεκριμένη χρονική στιγμή και ότι η συμπεριφορά μίας δασικής πυρκαγιάς είναι ένα πολύ δυναμικό και ευμετάβλητο φαινόμενο εξαρτώμενο κυρίως από το συνδυασμό συνεχώς μεταβαλλόμενων παραγόντων του φυσικού περιβάλλοντος μέσα στο οποίο εξελίσσεται, τους οποίους, κατά την εξέλιξή της, δύναται να τροποποιεί.

Η εισήγηση από τον εκάστοτε Επικεφαλής Αξιωματικό του Πυροσβεστικού Σώματος, προς το κατά τόπο αρμόδιο όργανο (Δήμαρχο, κλπ) μπορεί να γίνει δια ζώσης ή/και τηλεφωνικά. Σε κάθε περίπτωση, πρέπει να έχει επίσημα καθοριστεί, ένα τηλέφωνο έκτακτης ανάγκης που θα λειτουργεί και απαντά όλες τις ημέρες της εβδομάδας (7/7) σε 24ώρη βάση κατά τη διάρκεια της αντιπυρικής περιόδου μέσω του οποίου ο εκάστοτε Επικεφαλής Αξιωματικός του Πυροσβεστικού Σώματος, θα μπορεί να εισηγείται την οργανωμένη προληπτική απομάκρυνση μέσω του Περιφερειακού Κέντρου Επιχειρήσεων του Πυροσβεστικού Σώματος (ΠΕΚΕ), όπως επίσης και μια δ/νση ηλεκτρονικού ταχυδρομείου του Δήμου και Περιφέρειας στην οποία εφόσον συντρέχουν λόγοι θα αποστέλλονται σχετικά αιτήματα κλπ, μέσω του ΠΕΚΕ.

### **6.1.2. ΛΗΨΗ ΑΠΟΦΑΣΗΣ ΓΙΑ ΤΗΝ ΟΡΓΑΝΩΜΕΝΗ ΠΡΟΛΗΠΤΙΚΗ ΑΠΟΜΑΚΡΥΝΣΗ ΠΟΛΙΤΩΝ ΟΤΑΝ Η ΕΞΕΛΙΣΣΟΜΕΝΗ Η ΕΠΙΚΕΙΜΕΝΗ ΚΑΤΑΣΤΡΟΦΗ ΛΟΓΩ ΔΑΣΙΚΩΝ ΠΥΡΚΑΓΙΩΝ ΕΠΗΡΕΑΖΕΙ ΜΟΝΟ ΤΟΝ ΔΗΜΟ ΜΥΤΙΛΗΝΗΣ**

Σύμφωνα με το άρθρο 29 παρ. 4, στ', του Ν.4662/2020, όταν μια εξελισσόμενη ή επικείμενη δασική πυρκαγιά μπορεί να επηρεάσει κατοικημένες περιοχές όπως οικισμούς, πολεοδομικά τμήματα πόλεων κλπ., εντός ενός (1) Δήμου, η λήψη της απόφασης για την οργανωμένη προληπτική απομάκρυνση των πολιτών κατόπιν σχετικής εισήγησης από τον εκάστοτε Επικεφαλής Αξιωματικό του Πυροσβεστικού Σώματος ο οποίος ενεργεί σε τοπικό επίπεδο ως συντονιστής του πυροσβεστικού έργου, αποτελεί ευθύνη του κατά τόπον αρμόδιου Δημάρχου, ο οποίος έχει τον συντονισμό του έργου πολιτικής προστασίας για την αντιμετώπιση εκτάκτων αναγκών σε τοπικό επίπεδο.

**Ζητήματα που συνδέονται με τη λήψη ή μη της απόφασης προληπτικής απομάκρυνσης ατόμων που ευρίσκονται εντός υποδομών ή εγκαταστάσεων που τελούν υπό την εποπτεία φορέων, ή διέπονται από ειδικότερες νομοθεσίες και της δρομολόγησης δράσεων για την υλοποίησή της, αποτελούν αρμοδιότητα των υπευθύνων λειτουργίας τους.** Στην ανωτέρω κατηγορία υποδομών

και εγκαταστάσεων υπάγονται Νοσοκομεία, Νοσηλευτικά Ιδρύματα, Παιδικές Κατασκηνώσεις, Camping, Ιερές Μονές, Αρχαιολογικοί χώροι, Ξενοδοχειακές μονάδες, Εγκαταστάσεις Ενόπλων Δυνάμεων και Σωμάτων Ασφάλειας, Δομές φιλοξενίας προσφυγών Καταστήματα κράτησης/Φυλακές, κλπ. Νοείται ότι οι εγκαταστάσεις αυτές για να απειλούνται από την εξέλιξη μιας δασικής πυρκαγιάς και να συντρέχουν λόγοι προληπτικής απομάκρυνσης των ατόμων που ευρίσκονται εντός τους, θα πρέπει να συνορεύουν με δάση ή δασικές εκτάσεις και να έχουν μεγάλη εγγύτητα με καύσιμα δασικής προέλευσης.

Παρακάτω αναφέρονται ζητήματα που αφορούν την προληπτική απομάκρυνση ατόμων που ευρίσκονται εντός υποδομών και εγκαταστάσεων που τελούν υπό την εποπτεία φορέων, ή διέπονται από ειδικότερες νομοθεσίες.

### **6.1.3. ΚΑΤΕΥΘΥΝΤΗΡΙΕΣ ΟΔΗΓΙΕΣ ΓΙΑ ΤΗ ΛΗΨΗ ΤΗΣ ΑΠΟΦΑΣΗΣ ΓΙΑ ΤΗΝ ΜΕΡΙΚΗ ΟΡΓΑΝΩΜΕΝΗ ΠΡΟΛΗΠΤΙΚΗ ΑΠΟΜΑΚΡΥΝΣΗ ΠΟΛΙΤΩΝ ΛΟΓΩ ΔΑΣΙΚΩΝ ΠΥΡΚΑΓΙΩΝ ΑΠΟ ΤΟΝ ΔΗΜΑΡΧΟ ΜΥΤΙΛΗΝΗΣ**

Μια πρώτη προσέγγιση του κινδύνου εξαιτίας δασικών πυρκαγιών που πιθανά διατρέχουν, ή δεν διατρέχουν τα κτίρια που συγκροτούν έναν οικισμό, ή ένα πολεοδομικό τμήμα πόλης και οι πολίτες που διαβιούν/βρίσκονται σ' αυτά, αποτελεί η εγγύτητα τους με καύσιμα δασικής προέλευσης και αποτελεί κριτήριο που θα πρέπει να λάβει υπόψη του ο Δήμαρχος προκειμένου να αποφασίσει την εφαρμογή του μέτρου της μερικής ή ολικής προληπτικής απομάκρυνσης των πολιτών, σύμφωνα με το νεότερο θεσμικό πλαίσιο.<sup>12</sup>

Πιο συγκεκριμένα υπάρχουν κατοικημένες περιοχές όπως οικισμοί, πολεοδομικά τμήματα πόλεων, κλπ., που συνορεύουν περιμετρικά με δάσος ή δασική έκταση και δεν υπάρχει εντός του δομημένου περιβάλλοντος συνέχεια σε καύσιμα δασικής προέλευσης, το μέτρο της οργανωμένης προληπτικής απομάκρυνσης πολιτών που διαβιούν ή βρίσκονται σ' αυτές, από δασική πυρκαγιά που εξελίσσεται προς την κατοικημένη περιοχή, ενδέχεται να αφορά κατά κύριο λόγο τους πολίτες που διαβιούν ή βρίσκονται σε κτίσματα περιμετρικά του οικισμού ή τους πολίτες που διαβιούν ή βρίσκονται σε οικοδομικά τετράγωνα που έχουν μεγάλη εγγύτητα με δάσος ή δασική έκταση (Εικόνα 1).

---

<sup>12</sup> Ως οικισμός νοείται κάθε διακεκριμένο οικιστικό σύνολο το οποίο αναφέρεται στην τελευταία απογραφή ως οικισμός με πληθυσμό μέχρι και 2.000 κατοίκους ανεξάρτητα εάν ο Δήμος ή η Κοινότητα στον οποίο υπάγονται έχουν πληθυσμό μεγαλύτερο από 2.000 κατοίκους. Σύμφωνα με το αρθ. 3 του Ν. 4772/2021 περί απογράφης κτιρίων και πληθυσμού κατοικιών, (ΚΠΚ) αυτοτελής οικισμός είναι ένα σύνολο κτιρίων που γειτονεύουν και απέχουν μεταξύ τους μέχρι διακόσια (200) μέτρα, εάν δεν υπάρχει εγκεκριμένο σχέδιο πόλεως, και μέχρι χίλια (1.000) μέτρα, εάν υπάρχει, και περιλαμβάνουν τουλάχιστον δέκα (10) κατοικίες νοικοκυριών ή μία (1) συλλογική κατοικία ή κατοικίες νοικοκυριών και συλλογικές κατοικίες, στις οποίες μπορούν να κατοικήσουν κανονικά τουλάχιστον πενήντα (50) άτομα, ανεξάρτητα εάν αυτά κατοικούν όλο το έτος ή ορισμένη εποχή. Μικροί οικισμοί θεωρούνται όσοι κατά την τελευταία απογραφή είχαν σαν πληθυσμό μέχρι και 200 κατοίκους, ή μέχρι 100 οικοδομές. Μεσαίοι οικισμοί θεωρούνται όσοι είχαν κατά την τελευταία απογραφή πληθυσμό 201-1000 κατοίκους ή μέχρι 500 οικοδομές. Μεγάλοι οικισμοί θεωρούνται όσοι κατά την τελευταία απογραφή είχαν πληθυσμό από 1001 - 2.000 κατοίκους (Π.Δ 24.4/3.5.1985 (ΦΕΚ 181Δ') όπως έχει τροποποιηθεί και ισχύει).



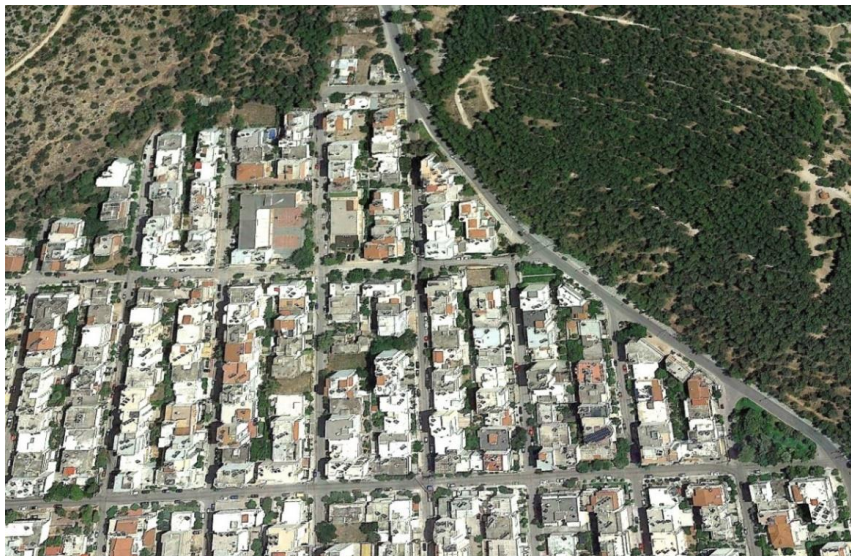

**Εικόνα 1** Δομημένη περιοχή που συνορεύει περιμετρικά με δάσος ή δασική έκταση και δεν υπάρχει συνέχεια σε καύσιμα δασικής προέλευσης μεταξύ των κτιρίων που την συγκροτούν

Στην περίπτωση αυτή, είναι δυνατή η λήψη της απόφασης από το αρμόδιο όργανο (Δήμαρχος, κλπ.), για την εφαρμογή του μέτρου της μερικής οργανωμένης προληπτικής απομάκρυνση πολιτών (άρθρο 27, παρ. 1 του Ν 4662/2020).

Τα προληπτικά μέτρα προστασίας των πολιτών, που θα δρομολογηθούν στις περιπτώσεις αυτές, αφορούν κυρίως την έγκαιρη ενημέρωση και απομάκρυνση τους από τα περιμετρικά κτίρια που έχουν μεγάλη εγγύτητα με δάσος ή δασική έκταση και την προσωρινή συγκέντρωσή τους σε κτίρια (χώροι καταφυγής) εντός του δομημένου περιβάλλοντος των οικισμών ή των πολεοδομικών τμημάτων πόλεων μέχρι να παρέλθει ο κίνδυνος.

**Τα κτίρια που θα επιλεγούν και θα καταγραφούν στο ειδικό σχέδιο του Δήμου Μυτιλήνης ως χώροι καταφυγής των πολιτών σε περίπτωση δασικής πυρκαγιάς που εξελίσσεται πλησίον ή στα όρια μιας κατοικημένης περιοχής που συνορεύει περιμετρικά με δάσος ή δασική έκταση και δεν υπάρχει εντός του δομημένου περιβάλλοντος συνέχεια με καύσιμα δασικής προέλευσης, θα πρέπει σε κάθε περίπτωση να παρέχουν προστασία από θερμά αέρια, καπνό και παράγωγα καύσης που εκλύονται και διαχέονται στην ατμόσφαιρα από επερχόμενη δασική πυρκαγιά.<sup>13</sup> Η πρόσβαση των πολιτών σε**

<sup>13</sup> Τα κτίρια που θα επιλεγούν ως χώροι καταφυγής θα πρέπει να πληρούν όλους τους κανόνες υγιεινής και ασφάλειας των χώρων που προορίζονται για συνάθροιση πολιτών. Εκκλησίες, Σχολικές μονάδες, Κλειστές δημοτικές αθλητικές εγκαταστάσεις, Δημοτικά κτίρια που διαθέτουν αίθουσες για συνάθροιση πολιτών κλπ, θα μπορούσαν να επιλεγούν ως χώροι καταφυγής ωστόσο η επιλογή των χώρων καταφυγής πολιτών εντός του δομημένου περιβάλλοντος θα πρέπει να εξετάζεται κατά περίπτωση στα ειδικά σχέδια των Δήμων λαμβάνοντας υπόψη τις δυνατότητες που υπάρχουν σε κάθε περιοχή για το προσδιορισμό τους.

Στις περιπτώσεις που προκύψει ανάγκη να χρησιμοποιηθούν τα κτίρια που έχουν επιλεγεί ως χώροι καταφυγής πολιτών από επερχόμενη δασική πυρκαγιά, επιβάλλεται η διακοπή λειτουργίας του συστήματος εξαερισμού και κλιματιστικών τους μέχρι να παρέλθει ο κίνδυνος, όπως επίσης και το κλείσιμο των παραθύρων και θυρών τους, λαμβάνοντας υπόψη ότι ιδιαίτερα ευάλωτοι στις επιπτώσεις του καπνού από μια δασική πυρκαγιά είναι τα άτομα με αναπνευστικά προβλήματα ή άσθμα, οι

αυτά όπως επίσης και των οχημάτων φορέων έκτακτης ανάγκης (ΕΛΑΣ, Π.Σ.,ΕΚΑΒ) θα πρέπει να είναι ευχερής. Με βάση τα ανωτέρω και εφόσον ο Επικεφαλής Αξιωματικού του Πυροσβεστικού Σώματος εισηγηθεί την προληπτική απομάκρυνση πολιτών κατοικημένης περιοχής που συνορεύει περιμετρικά με δάσος ή δασική έκταση, ο αρμόδιος Δήμαρχος, έχοντας υπόψη:

- τη σχετική εισήγηση στην οποία θα συμπεριλαμβάνεται και μια εκτίμηση της πορείας και της κατεύθυνσης που αναμένεται να ακολουθήσει η δασική πυρκαγιά κινουμένη προς την κατοικημένη περιοχή, όπως επίσης και το χρονικό διάστημα που δυνητικά θα έχει στη διάθεση του για να οργανώσει την προληπτική απομάκρυνση πολιτών
- ότι η κατοικημένη περιοχή που απειλείται δεν ευρίσκεται εντός δάσους ή δασικής έκτασης αλλά συνορεύει και δεν υπάρχει εντός του δομημένου περιβάλλοντος συνέχεια σε καύσιμα δασικές προέλευσης, καθορίζει άμεσα, σημείο συγκέντρωσης (σε ασφαλή χώρο), στον οποίο οφείλουν να προσέλθουν, μετά από σχετική ενημέρωση, οι επικεφαλής των φορέων που κύρια εμπλέκονται (ΕΛΑΣ, Π.Σ., ΕΚΑΒ, υπεύθυνος Πολιτικής Προστασίας του Δήμου), ή εάν αυτό δεν είναι άμεσα εφικτό, οι αναπληρωτές τους, οι οποίοι θα πρέπει να είναι σε συνεχή επικοινωνία με τους επικεφαλής τους.

Η ενέργεια αυτή, η οποία συνιστά **Στοιχείο Διοίκησης** για την λήψη της απόφασης και την υλοποίηση της δράσης της μερικής οργανωμένης προληπτικής απομάκρυνσης πολιτών, κρίνεται απαραίτητη προκειμένου να εξασφαλιστεί, η μεταξύ τους επικοινωνία, η συλλογή και ανταλλαγή πληροφοριών σχετικών με την τρέχουσα κατάσταση, και ο συντονισμός τους.

**Επισημαίνεται ότι σε κάθε περίπτωση, η φυσική παρουσία του αρμοδίου Δημάρχου** στον τόπο που εξελίσσεται το καταστροφικό φαινόμενο κρίνεται απαραίτητη πριν λάβει την οποιαδήποτε απόφαση, προκειμένου να έχει ίδια αντίληψη της περιοχής που απειλείται, σύμφωνα με την εισήγηση του Επικεφαλής Αξιωματικού του Πυροσβεστικού Σώματος, και αφού συγκροτήσει άμεσα το Στοιχείο Διοίκησης ή συγκαλέσει, χωρίς αυτό να είναι προϋπόθεση, το Συντονιστικό Τοπικό Όργανο (ΣΤΟ) πολιτικής προστασίας του Δήμου, εφόσον η εξέλιξη της πυρκαγιάς του παρέχει τα χρονικά περιθώρια, να λάβει τις ενδεικνυόμενες αποφάσεις. Η σύγκληση του ΣΤΟ δεν αποτελεί προϋπόθεση για τη λήψη της απόφασης ή την υλοποίηση της δράσης της οργανωμένης προληπτικής απομάκρυνσης πολιτών.

**Σε περίπτωση κωλύματος ή αδυναμίας του να βρεθεί άμεσα στον τόπο που εξελίσσεται το καταστροφικό φαινόμενο, θα πρέπει εκ των προτέρων για τις περιπτώσεις αυτές, να έχει με εξουσιοδοτική πράξη ορίσει αναπληρωτή του** έτσι ώστε να εξασφαλισθεί άμεσα η φυσική παρουσία του αρμοδίου οργάνου στον τόπο που εξελίσσεται το καταστροφικό φαινόμενο, προκειμένου να λάβει τις ενδεικνυόμενες αποφάσεις.

Στις περιπτώσεις που για την οργανωμένη ολική προληπτική απομάκρυνση των πολιτών, κρίνεται αναγκαία η χρήση πλωτών θαλασσίων μέσων, η παρουσία και η συμβολή των κατά τόπους Λιμενικών Αρχών αποτελεί απαραίτητη προϋπόθεση και η παρουσία εκπροσώπου τους, στο Στοιχείο Διοίκησης ή στο Συντονιστικό Τοπικό Όργανο (ΣΤΟ) που θα συγκαλέσει ο Δήμαρχος για την λήψη της απόφασης ή την υλοποίηση της δράσης κρίνεται απαραίτητη. Στο πλαίσιο αυτό, ο

---

πάσχοντες από υπερευαίσθησία της αναπνευστικής οδού, άτομα με καρδιαγγειακές ασθένειες, οι ηλικιωμένοι, τα παιδιά, τα βρέφη και οι έγκυες γυναίκες.

Δήμαρχος επικοινωνεί με την οικεία Λιμενική Αρχή για την διάθεση εκπροσώπου της στο Στοιχείο Διοίκησης ή στο Συντονιστικό Τοπικό Όργανο (ΣΤΟ) (Ν.Δ. 444/1970, Ν.4150/2013, όπως ισχύουν). Στο πλαίσιο αυτό ο αρμόδιος Δήμαρχος υποστηριζόμενος από το Στοιχείο Διοίκησης, αφού συγκεντρώσει όλες τις απαραίτητες πληροφορίες σχετικές:

- με την κατοικημένη περιοχή που απειλείται σύμφωνα με την εισήγηση του Επικεφαλής Αξιωματικού του Πυροσβεστικού Σώματος,
- το προσδιορισμό επακριβώς των όριων της περιοχής που θα πρέπει να δρομολογηθεί το μέτρο της μερικής οργανωμένης προληπτικής απομάκρυνσης πολιτών,
- τον προσδιορισμό των ασφαλών οδών διαφυγής όπως επίσης και των χώρων καταφυγής των πολιτών, όπως αυτά έχουν προσδιορισθεί στο Ειδικό Σχέδιο του Δήμου, θα προχωρήσει, εφόσον συντρέχουν λόγοι στη λήψη της απόφασης, για την εφαρμογή του μέτρου.

Στη περίπτωση που ο Δήμαρχος λάβει τη σχετική απόφαση για να δρομολογήσει το μέτρο της μερικής οργανωμένης προληπτικής απομάκρυνσης πολιτών, με την συνδρομή των αστυνομικών δυνάμεων της ΕΛΑΣ θα πρέπει να ενημερώσει άμεσα τους πολίτες που διαβιούν ή βρίσκονται σε κτίσματα περιμετρικά του οικισμού ή τους πολίτες που διαβιούν ή βρίσκονται σε οικοδομικά τετράγωνα που έχουν μεγάλη εγγύτητα με δάσος ή δασική έκταση, πόρτα πόρτα με διερχόμενα οχήματα της ΕΛΑΣ ή και του Δήμου, προκειμένου να απομακρυνθούν προληπτικά μέχρι να παρέλθει ο κίνδυνος, από ασφαλείς διαδρομές προς ασφαλείς χώρους προσωρινής καταφυγής οι οποίοι θα υποδεικνύονται κατά την ενημέρωσή τους.

Σε κάθε περίπτωση με εισήγηση του Επικεφαλής Αξιωματικού του Πυροσβεστικού Σώματος θα πρέπει όταν σε μια περιοχή που διοικητικά υπάγεται σε ένα Δήμο εξελίσσεται μια δασική πυρκαγιά που έχει εκφύγει της αρχικής προσβολής και της δυνατότητας αμέσου περιορισμού και ελέγχου της και στην περιοχή αυτή υπάρχουν οικισμοί, ή πολεοδομικά τμήματα πόλεων ή υποδομές και εγκαταστάσεις, όπως αυτές προσδιορίζονται στη παράγραφο 11.3 του παρόντος, με εγγύτητα σε δάση και δασικές εκτάσεις, να εκδοθεί μήνυμα μαζικής γεωστοχευμένης ειδοποίησης πολιτών (μήνυμα έκτακτης ανάγκης 112) με απόφαση του Γενικού Γραμματέα Πολιτικής Προστασίας ως αρμόδιο όργανο για την εντολή μαζικής και γεωστοχευμένης προειδοποίησης πολιτών που βρίσκονται σε περιοχές που απειλούνται από ή όπου εξελίσσονται καταστροφές μέσω του Εθνικού Συντονιστικού Κέντρου Επιχειρήσεων και Διαχείρισης Κρίσεων (Ε.Σ.Κ.Ε.ΔΙ.Κ.) προκειμένου να ενημερωθούν εγκαίρως όλοι οι πολίτες που διαβιούν ή βρίσκονται στη περιοχή όπως επίσης και οι υπεύθυνοι υποδομών και εγκαταστάσεων ότι στην περιοχή τους έχει εκδηλωθεί δασική πυρκαγιά που είναι σε εξέλιξη.<sup>14</sup>

Σε δεύτερο χρόνο και εφόσον ο Επικεφαλής Αξιωματικός του Πυροσβεστικού Σώματος έχει εισηγηθεί την προληπτική απομάκρυνση πολιτών κατοικημένης περιοχής που συνορεύει περιμετρικά με δάσος ή δασική έκταση και εφόσον ο αρμόδιος Δήμαρχος λάβει την απόφαση εφαρμογής του μέτρου της μερικής οργανωμένης προληπτικής απομάκρυνσης πολιτών και εφόσον έχουν διευκρινισθεί στο Στοιχείο Διοίκησης η περιοχή για την οποία έχει ληφθεί η απόφαση, οι

---

<sup>14</sup> Υπ. αριθμ. 29190 οικ. Φ.109.1(ΦΕΚ 3005 τ.Β/ 20-07-2020) Απόφαση του Γενικού Γραμματέα Πολιτικής Προστασίας με θέμα: «Κανονισμός Οργάνωσης και Λειτουργίας του Εθνικού Συντονιστικού Κέντρου Επιχειρήσεων και Διαχείρισης Κρίσεων (Ε.Σ.Κ.Ε.ΔΙ.Κ.), ρύθμιση θεμάτων διάρθρωσης, στελέχωσης και λοιπές διατάξεις»

ασφαλείς οδοί διαφυγής των πολιτών και οι χώροι καταφυγής των πολιτών, ο αρμόδιος Δήμαρχος ενημερώνει άμεσα τον Γενικό Γραμματέα Πολιτικής Προστασίας και συνεργάζεται μαζί του προκειμένου να προσδιορισθεί η περιοχή και το περιεχόμενο του δευτέρου κατά σειρά μηνύματος για την άμεση αποστολή μαζικής γεωστοχευμένης ειδοποίησης πολιτών (μηνύμα έκτακτης ανάγκης 112) μέσω του Εθνικού Συντονιστικού Κέντρου Επιχειρήσεων και Διαχείρισης Κρίσεων (Ε.Σ.Κ.Ε.ΔΙ.Κ.) αναφορικά με την συγκεκριμένη δράση της προληπτικής απομάκρυνσης πολιτών.

Παράλληλα και ταυτόχρονα με την αποστολή όλων των ανωτέρω μηνυμάτων έκτακτης ανάγκης 112, ο Δήμος θα πρέπει με κάθε πρόσφορο να ενημερώσει τους πολίτες ( ενημέρωση πόρτα-πόρτα με διερχόμενο όχημα, μέσα Μαζικής Ενημέρωσης, κλπ.) για την απόφαση του Δημάρχου περί εφαρμογής του μέτρου της μερικής οργανωμένης προληπτικής απομάκρυνσης πολιτών. Η ενημέρωση αυτή θα πρέπει να περιέχει τις εξής βασικές πληροφορίες :

- Να προσδιορίζει τα όρια της περιοχής μέσα από την οποία οι πολίτες θα πρέπει να απομακρυνθούν.
- Να προσδιορίζει εάν συντρέχει λόγος απομάκρυνσης όλων των πολιτών από την συγκεκριμένη περιοχή για την οποία έχει ληφθεί η απόφαση του Δημάρχου, ή συγκεκριμένων ομάδων τις οποίες θα προσδιορίζει κατά προτεραιότητα (άτομα με αναπνευστικά προβλήματα, άτομα παιδικής ηλικίας, ηλικιωμένοι, κλπ.).
- Να κατονομάζει τα ασφαλή οδικά δρομολόγια καθώς και τυχόν μονοδρομήσεις που μπορούν να ακολουθήσουν σε περίπτωση απομάκρυνσης με δικά τους μέσα (οδεύσεις ασφαλούς διαφυγής).
- Να προσδιορίζει τους χώρους προσωρινής καταφυγής
- Να αναφέρει οδηγίες για προστασία της περιουσίας των πολιτών που απομακρύνονται π.χ. κλείσιμο πόρτες, παράθυρα και όλων των πιθανών εισόδων σε ένα κτίριο για λόγους προστασίας από παράγωγα καύσης όπως καύτρες, κλπ. Επίσης, στη ανακοίνωση του Δήμου θα συμπεριλαμβάνεται και ότι άλλο κρίνεται κατά περίπτωση αναγκαίο όπως π.χ. να φροντίσουν οι πολίτες κατά την απομάκρυνση τους να απομακρύνουν μαζί και τα κατοικίδια τους στα πλαίσια εφαρμογής του αρθ. 47 παρ. 5 του Ν. 4830/2021, κλπ.

**Νοείται ότι σε περιοχές που διαβιούν Ευάλωτες Ομάδες (ΑμεΑ, κλπ) θα πρέπει να υπάρχει μέριμνα από πλευράς Δήμου για την έγκαιρη ενημέρωση τους ή μέριμνα έγκαιρης ενημέρωσης των προσωπικών βοηθών τους, ή των άμεσα συγγενικών τους προσώπων, εφόσον διαβιούν σε περιοχή.**

Στις περιπτώσεις που εκδοθεί δεύτερο μήνυμα μαζικής και γεωστοχευμένης προειδοποίησης πολιτών (μηνύματα έκτακτης ανάγκης 112) ενημέρωσης των πολιτών για τη λήψη απόφασης μερικής οργανωμένης προληπτικής απομάκρυνσης πολιτών, ο αρμόδιος Δήμαρχος θα πρέπει να ενημερώσει τον Γενικό Γραμματέα Πολιτικής Προστασίας σχετικά με τη λήξη του μέτρου της οργανωμένης προληπτικής απομάκρυνσης πολιτών, προκειμένου εφόσον συντρέχουν λόγοι να εκδοθεί τρίτο κατά σειρά μήνυμα ενημέρωσης των πολιτών (μήνυμα έκτακτης ανάγκης 112) για την ασφαλή επιστροφή στις οικίες τους.

Νοείται ότι η έγκαιρη ενημέρωση των πολιτών για τον κίνδυνο που διατρέχουν εξ αιτίας επερχόμενης δασικής πυρκαγιάς δεν μπορεί σε κάθε περίπτωση να βασίζεται αποκλειστικά στη αποστολή μηνυμάτων έκτακτης ανάγκης 112 αλλά σε μια σειρά μέτρων και δράσεων που θα έχουν



εκ των προτέρων καθορισθεί στα ειδικά σχέδια του Δήμου και της Περιφέρειας, προκειμένου να δρομολογηθούν, εφόσον συντρέχουν λόγοι, από τους αρμόδιους φορείς σε τοπικό επίπεδο.

#### **6.1.4. ΚΑΤΕΥΘΥΝΤΗΡΙΕΣ ΟΔΗΓΙΕΣ ΓΙΑ ΤΗ ΛΗΨΗ ΤΗΣ ΑΠΟΦΑΣΗΣ ΓΙΑ ΤΗΝ ΟΛΙΚΗ ΟΡΓΑΝΩΜΕΝΗ ΠΡΟΛΗΠΤΙΚΗ ΑΠΟΜΑΚΡΥΝΣΗ ΠΟΛΙΤΩΝ ΛΟΓΩ ΔΑΣΙΚΩΝ ΠΥΡΚΑΓΙΩΝ ΑΠΟ ΤΟΝ ΚΑΤΑ ΤΟΠΟ ΑΡΜΟΔΙΟ ΔΗΜΑΡΧΟ**

Στις περιπτώσεις που δομημένες περιοχές όπως οικισμοί, επεκτάσεις σχεδίων πόλεως, κλπ, που κατά το παρελθόν έχουν αναπτυχθεί εντός δάσους ή δασικής έκτασης και τα κτίσματα που τις συγκροτούν έχουν μεγάλη εγγύτητα με καύσιμα δασικής προέλευσης, το μέτρο της οργανωμένης προληπτικής απομάκρυνσης πολιτών ενδέχεται να αφορά το σύνολο των πολιτών που διαβιούν σε ολόκληρο τον οικισμό ή όλους τους πολίτες που διαβιούν ή βρίσκονται στα πολεοδομικά τμήματα που απειλούνται από την εξέλιξη μιας επερχόμενης δασικής πυρκαγιάς που κατευθύνεται προς την περιοχή τους (**Εικόνα 2**).



**Εικόνα 2** Δομημένη περιοχή που κατά το παρελθόν έχει αναπτυχθεί εντός δάσους ή δασικής έκτασης και τα κτίσματα που την συγκροτούν έχουν μεγάλη εγγύτητα με καύσιμα δασικής προέλευσης.

Στην περίπτωση αυτή, η λήψη της απόφασης από το αρμόδιο όργανο (Δήμαρχος, κλπ.) αφορά την εφαρμογή του μέτρου της ολικής οργανωμένης προληπτικής απομάκρυνσης πολιτών (άρθρο 27, παρ. 1 του Ν 4662/2020). Νοείται ότι οι περιοχές αυτές θα πρέπει κατά προτεραιότητα να έχουν προσδιορισθεί και καταγραφεί στο Ειδικό Σχέδιο του Δήμου και της Περιφέρειας ως περιοχές πολύ υψηλού κινδύνου.

Τα προληπτικά μέτρα προστασίας των πολιτών, που θα δρομολογηθούν αφορούν κυρίως την έγκαιρη ενημέρωση και απομάκρυνση τους, από ασφαλείς διαδρομές διαφυγής οι οποίες θα προσδιορισθούν

κυρίως με βάση την εκτίμηση της πορείας και της κατεύθυνσης που αναμένεται να ακολουθήσει η δασική πυρκαγιά κινουμένη προς την κατοικημένη περιοχή, καθώς και την εκτίμηση του χρόνου προσέγγισης της

Στα Ειδικά Σχέδια των Δήμων και των Περιφερειών θα πρέπει να έχουν προσδιορισθεί για τις περιοχές αυτές και οι πιθανοί οδοί διαφυγής των πολιτών σε περίπτωση επερχόμενης δασικής πυρκαγιάς, έτσι ώστε αναλόγως την εκτίμηση της κατεύθυνσης που θα ακολουθήσει η δασική πυρκαγιά κινουμένη προς τις περιοχές αυτές, όπως αυτή θα προσδιορισθεί από τον Επικεφαλής Αξιωματικού του Πυροσβεστικού Σώματος, να γνωρίζει ο Δήμος και οι κατά τόπους αρμόδιες Αστυνομικές Αρχές τις πιθανές ασφαλείς διαδρομές διαφυγής των πολιτών προκειμένου να λάβουν εγκαίρως μέτρα ρύθμισης της κυκλοφορίας των οχημάτων. Νοείται, όπως έχει ήδη αναφερθεί, ότι ουδείς μπορεί να γνωρίζει εκ των προτέρων και να περιγράψει επακριβώς σε ένα σχέδιο τις συνθήκες κάτω από τις οποίες μπορεί στο μέλλον να εκδηλωθεί και να εξελιχθεί μια δασική πυρκαγιά.

Επίσης, θα πρέπει να διευκρινισθεί ότι το μέτρο της ολικής οργανωμένης προληπτικής απομάκρυνσης πολιτών μπορεί να εφαρμοσθεί μόνο όταν ο χρόνος προσέγγισης μιας επερχόμενης πυρκαγιάς σε κατοικημένη περιοχή με τα ανωτέρω χαρακτηριστικά παρέχει περιθώρια έγκαιρης ενημέρωσης και απομάκρυνσης τους, δηλαδή όταν οι πολίτες βρίσκονται σε απόσταση από την πορεία εξέλιξής της.

Σε αντίθετη περίπτωση δηλαδή όταν οι πολίτες βρίσκονται σε επαφή, ή εντός του φλεγόμενου χώρου που εξελίσσεται μια πυρκαγιά, δρομολογούνται δράσεις που αφορούν επιχειρήσεις διάσωσης, οι οποίες εκτελούνται με ευθύνη του εκάστοτε Επικεφαλής Αξιωματικού του Πυροσβεστικού Σώματος, ο οποίος ενεργεί ως συντονιστής του πυροσβεστικού έργου.

Έχοντας συνεπώς ως δεδομένο ότι ο σχεδιασμός προληπτικής προστασίας των πολιτών από επερχόμενη δασική πυρκαγιά βασίζεται στην έγκαιρη ενημέρωσή τους, όπως έχει ήδη αναφερθεί, με ευθύνη του εκάστοτε Επικεφαλής Αξιωματικού του Πυροσβεστικού Σώματος θα πρέπει όταν σε μια περιοχή που διοικητικά υπάγεται σε ένα Δήμο εξελίσσεται μια δασική πυρκαγιά που έχει εκφύγει της αρχικής προσβολής και της δυνατότητας αμέσου περιορισμού και ελέγχου της και στην περιοχή αυτή υπάρχουν οικισμοί, ή πολεοδομικά τμήματα πόλεων ή υποδομές και εγκαταστάσεις, όπως αυτές προσδιορίζονται στην παράγραφο 11.3 του παρόντος, με εγγύτητα σε δάση και δασικές εκτάσεις, να εκδοθεί εγκαίρως μήνυμα μαζικής γεωστοχευμένης ειδοποίησης πολιτών (μήνυμα έκτακτης ανάγκης 112) μέσω του Εθνικού Συντονιστικού Κέντρου Επιχειρήσεων και Διαχείρισης Κρίσεων (Ε.Σ.Κ.Ε.ΔΙ.Κ.) προκειμένου να ενημερωθούν εγκαίρως όλοι οι πολίτες που διαβιούν, ή βρίσκονται στην περιοχή όπως επίσης και οι υπεύθυνοι υποδομών και εγκαταστάσεων ότι στην περιοχή τους έχει εκδηλωθεί δασική πυρκαγιά που είναι σε εξέλιξη.

Εν συνεχεία και εφόσον ο Επικεφαλής Αξιωματικός του Πυροσβεστικού Σώματος, ο οποίος ενεργεί σε τοπικό επίπεδο ως συντονιστής του πυροσβεστικού έργου εισηγηθεί την προληπτική απομάκρυνση πολιτών κατοικημένης περιοχής που είναι δομημένη εντός δάσους ή δασικής έκτασης, ο αρμόδιος Δήμαρχος, έχοντας υπόψη τη σχετική εισήγηση στην οποία θα πρέπει να συμπεριλαμβάνεται και μια εκτίμηση της πορείας και της κατεύθυνσης που αναμένεται να ακολουθήσει η δασική πυρκαγιά κινουμένη προς την κατοικημένη περιοχή, όπως επίσης και το χρονικό διάστημα που έχει στη διάθεση του, προκειμένου να λάβει αποφάσεις, καθορίζει άμεσα, σημείο συγκέντρωσης (σε ασφαλή χώρο), στον οποίο οφείλουν να προσέλθουν, μετά από σχετική ενημέρωση, οι επικεφαλής των φορέων που κύρια εμπλέκονται (ΕΛΑΣ, Π.Σ., ΕΚΑΒ, υπεύθυνος Πολιτικής Προστασίας του Δήμου), ή εάν αυτό δεν είναι

άμεσα εφικτό, οι αναπληρωτές τους, οι οποίοι θα πρέπει να είναι σε συνεχή επικοινωνία με τους επικεφαλής τους.

Η ενέργεια αυτή, η οποία συνιστά Στοιχείο Διοίκησης για την λήψη της απόφασης και την υλοποίηση της δράσης της οργανωμένης προληπτικής απομάκρυνσης πολιτών, κρίνεται απαραίτητη προκειμένου να εξασφαλιστεί, η μεταξύ τους επικοινωνία, η συλλογή και ανταλλαγή πληροφοριών σχετικών με την τρέχουσα κατάσταση, καθώς και ο συντονισμός τους.

Η συγκρότηση Στοιχείου Διοίκησης από τον αρμόδιο Δήμαρχο κρίνεται απαραίτητη προκειμένου να εξασφαλισθεί η διατήρηση της συνεργασίας μεταξύ των εμπλεκόμενων φορέων για τη διασφάλιση ενιαίας και συγχρονισμένης δράσης σε τοπικό επίπεδο. Επίσης παρέχει τη δυνατότητα για την άμεση επιλογή σχεδίου δράσης που οφείλουν να ακολουθήσουν όλοι οι εμπλεκόμενοι φορείς στην περίπτωση που ληφθεί θετική απόφαση από τον Δήμαρχο για τη δρομολόγηση του μέτρου της ολικής οργανωμένης προληπτικής απομάκρυνσης πολιτών.

Στις περιπτώσεις που η εξέλιξη του καταστροφικού φαινομένου παρέχει χρονικά περιθώρια σύμφωνα με τις εκτιμήσεις από τον εκάστοτε Επικεφαλής Αξιωματικό του Πυροσβεστικού Σώματος, ο Δήμαρχος μπορεί να συγκαλεί άμεσα στον τόπο που εξελίσσεται το καταστροφικό φαινόμενο, το Συντονιστικό Τοπικό Όργανο (ΣΤΟ) για την υποβοήθηση του έργου του, στο οποίο θα μετέχουν κατά κύριο λόγο εκπρόσωποι των φορέων που συμμετέχουν ενεργά στην υλοποίηση της δράσης για την οργανωμένη προληπτική απομάκρυνση πολιτών.

Η σύγκληση του ΣΤΟ δεν αποτελεί προϋπόθεση για τη λήψη της απόφασης ή την υλοποίηση της δράσης της οργανωμένης προληπτικής απομάκρυνσης πολιτών.

Στις περιπτώσεις που για την οργανωμένη ολική προληπτική απομάκρυνση των πολιτών, κρίνεται αναγκαία η χρήση πλωτών θαλασσίων μέσων, η παρουσία και η συμβολή των κατά τόπους Λιμενικών Αρχών αποτελεί απαραίτητη προϋπόθεση και η παρουσία εκπροσώπου τους, στο Στοιχείο Διοίκησης ή στο Συντονιστικό Τοπικό Όργανο (ΣΤΟ) που θα συγκαλέσει ο Δήμαρχος για την λήψη της απόφασης ή την υλοποίηση της δράσης, κρίνεται απαραίτητη. Στο πλαίσιο αυτό, ο Δήμαρχος επικοινωνεί με την οικεία Λιμενική Αρχή για την διάθεση εκπροσώπου της στο Στοιχείο Διοίκησης ή στο Συντονιστικό Τοπικό Όργανο (ΣΤΟ)) (ΝΔ 444/1970, Ν.4150/2013, όπως ισχύουν).

Κρίνεται σκόπιμο ωστόσο να επαναληφθεί ότι σε κάθε περίπτωση, **η φυσική παρουσία του αρμοδίου Δημάρχου στον τόπο που εξελίσσεται το καταστροφικό φαινόμενο κρίνεται απαραίτητη πριν λάβει την οποιαδήποτε απόφαση**, προκειμένου να έχει ίδια αντίληψη της περιοχής που απειλείται, σύμφωνα με την εισήγηση του Επικεφαλής Αξιωματικού του Πυροσβεστικού Σώματος, και αφού συγκροτήσει άμεσα το Στοιχείο Διοίκησης ή συγκαλέσει το ΣΤΟ εφόσον η εξέλιξη της πυρκαγιάς του παρέχει τα χρονικά περιθώρια, να λάβει τις ενδεικνυόμενες αποφάσεις.

Σε περίπτωση κωλύματος ή αδυναμίας του να βρεθεί άμεσα στον τόπο που εξελίσσεται το καταστροφικό φαινόμενο, θα πρέπει εκ των προτέρων για τις περιπτώσεις αυτές, να έχει με εξουσιοδοτική πράξη ορίσει αναπληρωτή του και ακόμα καλύτερα αναπληρωτή του αναπληρωτή του έτσι ώστε να εξασφαλισθεί άμεσα η φυσική παρουσία του αρμοδίου οργάνου στον τόπο που εξελίσσεται το καταστροφικό φαινόμενο, προκειμένου να λάβει τις ενδεικνυόμενες αποφάσεις.

Με βάση τα ανωτέρω, ο Δήμαρχος, πλαισιωμένος από τους επικεφαλής των φορέων ή εκπροσώπους τους που εμπλέκονται, πριν λάβει την απόφαση, πρέπει εγκαίρως να εκτιμήσει ή εξασφαλίσει για τις κατοικημένες περιοχές που απειλούνται τα εξής:



- **Εκτίμηση του αριθμού των ατόμων που πρέπει να απομακρυνθούν** στην περιοχή που έχει προσδιορισθεί στο Στοιχείο Διοίκησης ή στο Τ.Ε.Σ.Ο.Π.Π. με βάση την εισήγηση του εκάστοτε Επικεφαλής Αξιωματικού του Πυροσβεστικού Σώματος και τον κίνδυνο όπως αυτός εκτιμάται και προσδιορίζεται στην εισήγηση. Η εκτίμηση αυτή μπορεί κατ' αρχήν να βασιστεί σε δημογραφικά στοιχεία όπως αυτά θα έχουν καταγραφεί και θα αναφέρονται στο ειδικό σχέδιο του Δήμου, ή σε άλλες πληροφορίες που έχει στη διάθεση του και γνωρίζει ο Δήμος που σχετίζονται με τον αριθμό των πολιτών που διαβιούν ή βρίσκονται στη περιοχή για διαφόρους λόγους (π.χ. παραθεριστές, κλπ.).

- **Τον προσδιορισμό των μέσων μεταφοράς** με βάση τον αριθμό των ατόμων που πρέπει να απομακρυνθούν και τη διαθεσιμότητά τους κατά το χρόνο που θα δοθεί η εντολή υλοποίησης της δράσης, εφόσον χρειάζονται μεταφορά.

Η έγκαιρη εξασφάλιση των μέσων απομάκρυνσης αποτελεί κρίσιμη παράμετρο στη λήψη της απόφασης.<sup>15</sup> Επίσης μια άλλη παράμετρος που πρέπει να εξεταστεί είναι και η δυνατότητα απομάκρυνσης των πολιτών με δικά τους μέσα, από καθορισμένα ασφαλή δρομολόγια στα οποία έχει εξασφαλιστεί ο έλεγχος της κυκλοφορίας.

Επισημαίνεται ότι η εξασφάλιση μέσων για την μετακίνηση πολιτών μπορεί να γίνει με τα μέσα που διαθέτει ο Δήμος (Δημοτική συγκοινωνία) ή με τη συνδρομή μέσων άλλων φορέων του δημοσίου ή του ιδιωτικού τομέα, τα οποία είναι άμεσα διαθέσιμα σε τοπικό επίπεδο.

Στο πλαίσιο αυτό, η οργανική μονάδα αρμόδια για την Πολιτική Προστασία του Δήμου θα πρέπει να γνωρίζει εκ των προτέρων τα μέσα που μπορούν να διαθέσουν οι φορείς σε τοπικό επίπεδο, στην περίπτωση έκτακτης ανάγκης κατά την οποία υπάρχει το ενδεχόμενο υλοποίησης μιας τέτοιας δράσης.

Επίσης, θα πρέπει να γνωρίζει τη διαδικασία διάθεσής τους, όταν πρόκειται για φορείς του Δημοσίου, καθώς και τη διαδικασία διάθεσής τους, μέσω ενός μνημονίου συνεργασίας όταν πρόκειται για φορείς του ιδιωτικού τομέα, ή μέσω ενός μητρώου εργοληπτών (εταιριών ή φυσικών προσώπων) που αποδέχονται άμεσα να παρέχουν μέσα σύμφωνα με τους όρους που έχει εκ των προτέρων θέσει ο Δήμος σε καταστάσεις εκτάκτων αναγκών<sup>16</sup>

Στις περιπτώσεις που για την απομάκρυνση των πολιτών, κρίνεται αναγκαία η χρήση πλωτών θαλασσίων μέσων, η συμβολή των κατά τόπους Λιμενικών Αρχών κρίνεται απαραίτητη και η δυνατότητα διάθεσης τους εξετάζεται εγκαίρως και δρομολογείται με συνδρομή της οικείας Λιμενικής Αρχής.

- **Τον αρχικό χώρο συγκέντρωσης των πολιτών ή τα σημεία συγκέντρωσης τους** για την εν συνεχεία οργανωμένη προληπτική απομάκρυνσή τους, εφόσον χρειάζονται μεταφορά.

- Το χρονικό διάστημα που απαιτείται για την ειδοποίηση των πολιτών εντός των ορίων της περιοχής που θα χρειαστεί να υλοποιηθεί η δράση, καθώς και τον τρόπο εντοπισμού και ειδοποίησής τους

---

<sup>15</sup> Είναι απαραίτητο να αναφερθεί ότι η εξεύρεση μέσων με τη διαδικασία της επίταξης, δεν είναι άμεσα εφικτή, εάν δεν προηγηθεί σχετική απόφαση σύμφωνα με τα οριζόμενα στο αρ. 1 του Ν. 4325/2015 (ΦΕΚ 47 Α) και σύμφωνα με τα άρθρα 38-44 του Ν. 5075/2023 στα οποία ορίζεται η διαδικασία αξιοποίησης ιδιωτών και επίταξης ιδιωτικών μέσων εναέριων ή πλωτών. Δηλαδή, απαιτείται απόφαση Πρωθυπουργού μετά από αιτιολογημένη εισήγηση του Υπουργού στην αρμοδιότητα του οποίου ανήκει η αντιμετώπιση της αιτίας που προκάλεσε ανάγκη από τις αναφερόμενες στην παράγραφο 1 του αρθ. 1 του Ν.4325/2015 (ΦΕΚ 47 Α).

<sup>16</sup> Λεπτομέρειες αναφορικά με ζητήματα που συνδέονται με τη διάθεση επιπλέον πόρων αναφέρονται στο [Παράρτημα Β](#) του παρόντος

(ειδοποίησης πολιτών μέσω μηνυμάτων έκτακτης ανάγκης 112, πόρτα-πόρτα, ανακοινώσεις σε μέσα μαζικής ενημέρωσης, σε τοπικούς ραδιοφωνικούς σταθμούς, κλπ.).

Σε περιοχές που διαβιούν Ευάλωτες Ομάδες (ΑμεΑ, κλπ.) θα πρέπει να υπάρχει μέριμνα από πλευράς Δήμου **για την έγκαιρη ενημέρωση τους ή μέριμνα έγκαιρης ενημέρωσης των προσωπικών βοηθών τους, ή των άμεσα συγγενικών τους προσώπων**, εφόσον διαβιούν σε περιοχή για την οποία έχει ληφθεί απόφαση εφαρμογής του μέτρου της οργανωμένης προληπτικής απομάκρυνσης πολιτών.

Στο τρίτο μέρος του παρόντος εγγράφου αναφέρονται πιο αναλυτικά ζητήματα και διαδικασίες που αφορούν την έγκαιρη ενημέρωση των ατόμων αυτών που ανήκουν σε Ευάλωτες Ομάδες (ΑμεΑ, κλπ.).

- **Τη δυνατότητα ελέγχου και διαχείρισης της κυκλοφορίας από την αρμόδια Αστυνομική Αρχή στο οδικό δίκτυο** που θα χρησιμοποιηθεί για την ασφαλή διαφυγή των πολιτών έχοντας υπόψη την κατεύθυνση που αναμένεται να ακολουθήσει η δασική πυρκαγιά κινουμένη προς την κατοικημένη περιοχή, όπως αυτή προσδιορίζεται από τον εκάστοτε Επικεφαλής Αξιωματικό του Πυροσβεστικού Σώματος ο οποίος ενεργεί σε τοπικό επίπεδο ως συντονιστής του πυροσβεστικού έργου, ώστε να μην υπάρχει κίνδυνος εγκλωβισμού τους.

Η δυνατότητα αυτή για την ασφαλή διαφυγή των πολιτών αφορά το οδικό δίκτυο που θα χρησιμοποιηθεί, τόσο από τα μέσα μαζικής μεταφοράς των πολιτών, όσο και από τα ίδια μέσα που ενδέχεται να χρησιμοποιήσουν οι πολίτες που απομακρύνονται μετά τη λήψη και δημοσιοποίηση της σχετικής απόφασης.

Το οδικό δίκτυο που έχει προσδιορισθεί για την ασφαλή διαφυγή των πολιτών στο Στοιχείο Διοίκησης, με βάση την εισήγηση του εκάστοτε Επικεφαλής Αξιωματικού του Πυροσβεστικού Σώματος, σε καμία περίπτωση δεν πρέπει να παρενοχλεί την κίνηση των πυροσβεστικών οχημάτων, καθώς και οχημάτων άλλων φορέων που σπεύδουν να ενισχύσουν το έργο της καταστολής και αντιμετώπισης έκτακτων αναγκών (υδροφόρες, ασθενοφόρα ΕΚΑΒ, κλπ.).

- **Τη διασφάλιση επικοινωνιών** μεταξύ των αρμόδιων φορέων που εμπλέκονται στην υλοποίηση της δράσης έτσι ώστε να εξασφαλίζεται ο συντονισμός τους, καθώς και η παροχή πληροφοριών σχετικών με την τρέχουσα και αναμενομένη εξέλιξη της πυρκαγιάς, γεγονός που επιβάλλει τη συγκρότηση Στοιχείου Διοίκησης.

- **Την υποδοχή / καταγραφή και φροντίδα των πολιτών** που απομακρύνονται σε επιλεγμένους ασφαλείς χώρους προσωρινής καταφυγής στους οποίους θα πρέπει να συμπεριλαμβάνεται ιατρική βοήθεια και εφόσον είναι εφικτό και ψυχοκοινωνική υποστήριξη.

**Νοείται ότι σε καμία περίπτωση δεν θα πρέπει να συντρέξουν λόγοι εκ νέου απομάκρυνσης των πολιτών στους χώρους που θα επιλεγούν ως ασφαλείς χώροι προσωρινής καταφυγής τους, οφειλόμενοι στην μεταγενέστερη εξέλιξη του καταστροφικού φαινομένου.**

- **Το χρονικό διάστημα που απαιτείται να απομακρυνθούν** από την περιοχή μέχρι να ελαχιστοποιηθεί ο κίνδυνος για τον οποίο απομακρύνονται (π.χ. για πέντε (5) ώρες). Η εκτίμηση αυτή αφορά κυρίως τους πολίτες που διαμένουν μόνιμα ή προσωρινά στη περιοχή.

- **Τη φροντίδα για την επιστροφή των πολιτών** που απομακρύνθηκαν και διαμένουν μόνιμα ή προσωρινά στην περιοχή.

- **Την ύπαρξη τηλεφωνικού αριθμού του Δήμου** εφόσον είναι άμεσα εφικτό, στο οποίο οι πολίτες μπορούν να απευθύνονται για παροχή πληροφοριών και διευκρινίσεων.

Τέλος, είναι σκόπιμο να αναφερθεί ότι η δράση της ολικής οργανωμένης προληπτικής απομάκρυνσης πολιτών θα πρέπει να πραγματοποιείται κατά προτίμηση εντός των διοικητικών ορίων του οργάνου που έλαβε την απόφαση, δηλαδή εντός του Δήμου που πλήττεται. Η απαίτηση αυτή, εφόσον είναι εφικτή, αποβλέπει στη διαλειτουργικότητα κατά το στάδιο εκτέλεσης - υλοποίησης της δράσης, δεδομένου ότι δύναται να δρομολογείται από το ίδιο τοπικό όργανο που γνωρίζει καλά τις ιδιαιτερότητες της περιοχής.

#### **6.1.5. ΣΧΕΔΙΟ ΔΡΑΣΗΣ ΓΙΑ ΤΗΝ ΥΛΟΠΟΙΗΣΗ ΤΗΣ ΟΛΙΚΗΣ ΟΡΓΑΝΩΜΕΝΗΣ ΠΡΟΛΗΠΤΙΚΗΣ ΑΠΟΜΑΚΡΥΝΣΗΣ ΠΟΛΙΤΩΝ**

Οι δράσεις που προοδευτικά υλοποιούνται σε μια ολική οργανωμένη προληπτική απομάκρυνση πολιτών περιγράφονται ως εξής :

1. Εκτίμηση της κατάστασης και εισήγηση από τον εκάστοτε Επικεφαλής Αξιωματικό του Πυροσβεστικού Σώματος, προς τον αρμόδιο Δήμαρχο, με βάση την αναμενομένη συμπεριφορά και πορεία εξέλιξης της δασικής πυρκαγιάς με εκτίμηση του χρόνου προσέγγισης της πυρκαγιάς στην κατοικημένη περιοχή.
2. Άμεσος καθορισμός από τον Δήμαρχο σημείου συγκέντρωσης των επικεφαλής των φορέων που κύρια εμπλέκονται (ΕΛΑΣ, Π.Σ., ΕΚΑΒ, υπεύθυνος Πολιτικής Προστασίας του Δήμου και ΛΣ-ΕΛΑΚΤ εφόσον συντρέχουν λόγοι ), ή εάν αυτό δεν είναι άμεσα εφικτό, οι αναπληρωτές τους οι οποίοι θα πρέπει να είναι σε συνεχή επικοινωνία με τους επικεφαλής τους (συγκρότηση Στοιχείου Διοίκησης). Επισημαίνεται ότι η ενέργεια αυτή, δεν αποκλείει την επιτόπου σύγκληση του Τοπικού Επιχειρησιακού Συντονιστικού Οργάνου Πολιτικής Προστασίας (Τ.Ε.Σ.Ο.Π.Π.) από το Δήμαρχο, εφόσον η εξέλιξη του φαινομένου το επιτρέπει.
3. Λήψη και έκδοση απόφασης από τον αρμόδιο Δήμαρχο, σχετική με την εφαρμογή του μέτρου της ολικής προληπτικής οργανωμένης απομάκρυνσης πολιτών
4. Άμεση ενημέρωση πολιτών, εφόσον ληφθεί απόφαση για την απομάκρυνσή τους με Δημόσια ανακοίνωση της απόφασης από τον Δήμαρχο.

Η ανακοίνωση πρέπει να περιέχει τις εξής βασικές πληροφορίες :

- Να προσδιορίζει με σαφή τρόπο τα όρια της περιοχής μέσα από την οποία θα πρέπει να απομακρυνθούν όλοι οι πολίτες και τον κίνδυνο που διατρέχουν εάν παραμείνουν σε αυτή.
- Να προσδιορίζει πού και πότε θα συγκεντρωθούν (σημεία συγκέντρωσης) οι πολίτες, εφόσον χρειάζονται μεταφορά, καθώς και τα προσωπικά αντικείμενα που μπορούν να έχουν μαζί τους.
- Να κατονομάζει τα ασφαλή οδικά δρομολόγια καθώς και τυχόν μονοδρομήσεις που μπορούν να ακολουθήσουν σε περίπτωση απομάκρυνσης με δικά τους μέσα (οδεύσεις ασφαλούς διαφυγής).
- Να προσδιορίζει τον τόπο προσωρινού προορισμού (χώρο ή χώρους καταφυγής πολιτών).
- Να αναφέρει οδηγίες για προστασία της περιουσίας των πολιτών που απομακρύνονται π.χ. κλείσιμο πόρτες, παράθυρα και όλων των πιθανών εισόδων σε ένα κτίριο για λόγους προστασίας από παράγωγα καύσης όπως καύτρες, κλπ.

Επίσης, στη ανακοίνωση του Δήμου θα συμπεριλαμβάνεται και ότι άλλο κρίνεται κατά περίπτωση αναγκαίο όπως πχ να φροντίσουν οι πολίτες κατά την απομάκρυνση τους, να απομακρύνουν μαζί

και τα κατοικίδια τους, κλπ. Νοείται ότι σε περιοχές που διαβιούν Ευάλωτες Ομάδες (ΑμεΑ, κλπ.) θα πρέπει να υπάρχει μέριμνα από πλευράς Δήμου για την έγκαιρη ενημέρωση τους ή μέριμνα έγκαιρης ενημέρωσης των προσωπικών βοηθών τους, ή των άμεσα συγγενικών τους προσώπων, εφόσον διαβιούν σε περιοχή για την οποία έχει ληφθεί απόφαση εφαρμογής του μέτρου της οργανωμένης προληπτικής απομάκρυνσης πολιτών.

Στις περιπτώσεις που κρίνεται αναγκαίο να εκδοθεί μήνυμα μαζικής γεωστοχευμένης ειδοποίησης πολιτών (μηνύματα έκτακτης ανάγκης 112) ο αρμόδιος Δήμαρχος ενημερώνει άμεσα τον Γενικό Γραμματέα Πολιτικής Προστασίας (ως αρμόδιο όργανο για την εντολή μαζικής και γεωστοχευμένης προειδοποίησης πολιτών που βρίσκονται σε περιοχές που απειλούνται από ή όπου εξελίσσονται καταστροφές), μέσω του Εθνικού Συντονιστικού Κέντρου Επιχειρήσεων και Διαχείρισης Κρίσεων (Ε.Σ.Κ.Ε.ΔΙ.Κ.) και συνεργάζεται προκειμένου να προσδιορισθεί η περιοχή και το περιεχόμενο του μηνύματος που θα αποσταλεί.

**Σε περιοχές που υπάρχει παρουσία αλλοδαπών πολιτών (τουριστικά θέρετρα, κλπ.), θα πρέπει να υπάρξει μέριμνα από τον Δήμαρχο ξενόγλωσσης ανακοίνωσης για την ενημέρωσή τους η οποία μπορεί να δρομολογηθεί και μέσω μηνυμάτων έκτακτης ανάγκης 112 από το Ε.Σ.Κ.Ε.ΔΙ.Κ στην Αγγλική.**

Ειδικότερα για τις Ευάλωτες Ομάδες πολιτών (ΑμεΑ, κλπ.) η ενημέρωση θα δρομολογηθεί με βάση το μητρώο για την έγκαιρη ενημέρωση και ειδοποίηση τους, όπως αυτό έχει συνταχθεί από τις δημοτικές αρχές σύμφωνα με το Μέρος Τρίτο του παρόντος.

Ωστόσο πέραν των Μέσων Μαζικής Ενημέρωσης τοπικής ή πανελλαδικής εμβελείας που θα αναμεταδώσουν την ανακοίνωση και των μηνυμάτων έκτακτης ανάγκης 112, η κύρια δράση της ενημέρωσης του κοινού για τη λήψη απόφασης και την έναρξη της διαδικασίας προληπτικής απομάκρυνσής του, θα πρέπει να βασίζεται κατά κύριο λόγο σε μεθόδους και πρακτικές που εξασφαλίζουν σε τοπικό επίπεδο περισσότερο τον εντοπισμό και εν συνεχεία την ενημέρωση των πολιτών για τον κίνδυνο που διατρέχουν στην περίπτωση που παραμείνουν στην περιοχή, όπως ενημέρωση πόρτα-πόρτα με διερχόμενο όχημα που παρέχει τις απαιτούμενες πληροφορίες σχετικές με ασφαλείς διαδρομές προς ασφαλείς χώρους προσωρινής καταφυγής οι οποίοι θα υποδεικνύονται κατά την ενημέρωσή τους.

Στην περίπτωση αυτή, τον κύριο λόγο για την υλοποίηση της δράσης έχουν οι κατά τόπους Αστυνομικές Αρχές, το έργο των οποίων μπορεί να υποστηριχτεί από δημοτικούς υπάλληλους και εθελοντικές οργανώσεις, εφόσον αυτές έχουν ενεργοποιηθεί και συντονίζονται από τον οικείο αρμόδιο Δήμαρχο.

Ένα άλλο πλεονέκτημα που παρέχει η ενημέρωση με τις μεθόδους αυτές, είναι και η δυνατότητα άμεσης καταγραφής των πολιτών που επιθυμούν να απομακρυνθούν αλλά δεν διαθέτουν δικά τους μέσα, ή χρειάζονται ειδική μετακίνηση (ασθενείς, άτομα με κινητικά προβλήματα, κλπ). Οι πληροφορίες αυτές θα οδηγήσουν σε ορθολογικότερη επανεκτίμηση των μέσων που απαιτούνται κατά την υλοποίηση για την ολική οργανωμένη προληπτική απομάκρυνση των πολιτών.

**5. Εκτέλεση/δρομολόγηση επιμέρους ενεργειών και δράσεων,** βάσει των αποφάσεων που έχουν καθορισθεί στο Στοιχείο Διοίκησης, ή στο Συντονιστικό Τοπικό Όργανο (ΣΤΟ), να δρομολογήσουν οι επιμέρους εμπλεκόμενοι φορείς, υπό τον γενικό συντονισμό του Δημάρχου. Επισημαίνεται ότι δράσεις που αφορούν την τήρηση της τάξης, τη ρύθμιση της κυκλοφορίας

κατά την απομάκρυνση, καθώς και την πρόληψη και καταστολή τυχόν εγκλημάτων κατά της περιουσίας των πολιτών που απομακρύνονται από την περιοχή, αποτελούν αρμοδιότητα των κατά τόπους Αστυνομικών Αρχών.

6. **Τερματισμός επιμέρους δράσεων και αποκλιμάκωση εμπλεκόμενων φορέων**, μετά από σχετική απόφαση του Δημάρχου. Στις περιπτώσεις που εκδοθεί μήνυμα μαζικής και γεωστοχευμένης προειδοποίηση πολιτών (μηνύματα έκτακτης ανάγκης 112) ενημέρωσης των πολιτών για τη λήψη απόφασης οργανωμένης προληπτικής απομάκρυνσης πολιτών, ο αρμόδιος Δήμαρχος θα πρέπει να ενημερώνει τον Γενικό Γραμματέα Πολιτικής Προστασίας σχετικά με τη λήξη του μέτρου της οργανωμένης προληπτικής απομάκρυνσης πολιτών, προκειμένου για την έκδοση δεύτερου αντίστοιχου μηνύματος ενημέρωσης των πολιτών (μηνύμα έκτακτης ανάγκης 112) για την ασφαλή επιστροφή στις οικίες τους.
3. **Καταγραφή και αποτίμηση έργου**, από την οργανική μονάδα Πολιτικής Προστασίας του Δήμου. Είναι προφανές ότι η επιλογή του σχεδίου δράσης που θα ακολουθήσουν οι εμπλεκόμενοι φορείς, αποτελεί διαδικασία που υπαγορεύεται κυρίως από την αναμενόμενη εξέλιξη της πυρκαγιάς, τις ιδιαιτερότητες της περιοχής, καθώς και τους πόρους που είναι διαθέσιμοι για την υλοποίηση της δράσης.

#### **6.1.6. ΕΝΑΛΛΑΚΤΙΚΑ ΜΕΤΡΑ ΣΕ ΠΕΡΙΠΤΩΣΗ ΑΔΥΝΑΜΙΑΣ ΕΓΚΑΙΡΗΣ ΟΡΓΑΝΩΣΗΣ ΚΑΙ ΔΡΟΜΟΛΟΓΗΣΗΣ ΤΟΥ ΜΕΤΡΟΥ ΤΗΣ ΟΛΙΚΗΣ ΟΡΓΑΝΩΜΕΝΗΣ ΠΡΟΛΗΠΤΙΚΗΣ ΑΠΟΜΑΚΡΥΝΣΗΣ ΤΩΝ ΠΟΛΙΤΩΝ**

Στις περιπτώσεις όπου ο εκτιμώμενος χρόνος προσέγγισης μιας επερχόμενης δασικής πυρκαγιάς σε κατοικημένη περιοχή, που κατά το παρελθόν έχει δομηθεί/ αναπτυχθεί εντός δάσους ή δασικής έκτασης και τα κτίσματα που την συγκροτούν έχουν μεγάλη εγγύτητα με καύσιμα δασικής προέλευσης και με βάση την αναμενόμενη εξέλιξη της, όπως αυτή εκτιμάται από τον εκάστοτε Επικεφαλής Αξιωματικό του Πυροσβεστικού Σώματος, δεν επαρκεί,

- είτε γιατί ο Δήμαρχος ως αποφασίζον όργανο για τη λήψη της απόφασης κατόπιν σχετικής εισήγησης και εξέτασης των προϋποθέσεων, έχοντας υπόψη τον αριθμό των κατοίκων που διαβιούν ή βρίσκονται στην περιοχή, διαπιστώνει ότι τα χρονικά περιθώρια που έχει στη διάθεση του δεν επαρκούν για την έγκαιρη οργάνωση και ασφαλή δρομολόγηση του μέτρου της ολικής οργανωμένης προληπτικής απομάκρυνσης των πολιτών,
- είτε γιατί στο μεσοδιάστημα που ακολούθησε από την αρχική εισήγηση προς τον αρμόδιο Δήμαρχο για τη λήψη της απόφασης, οι συνθήκες βάσει των οποίων εκτιμήθηκε η αναμενόμενη εξέλιξη της δασικής πυρκαγιάς προς την κατοικημένη περιοχή τροποποιήθηκαν και τα νέα χρονικά περιθώρια που έχει στη διάθεση του ο Δήμαρχος, μετά από σχετική ενημέρωση, μειώθηκαν και δεν επαρκούν πλέον για την έγκαιρη οργάνωση και ασφαλή δρομολόγηση του μέτρου της ολικής οργανωμένης προληπτικής απομάκρυνσης των πολιτών,
- είτε γιατί οι αρχικά προβλεπόμενες οδεύσεις διαφυγής των πολιτών όπως αυτές προσδιορίστηκαν στο Στοιχείο Διοίκησης με βάση την αρχική εισήγηση προς τον Δήμαρχο δεν εξασφαλίζουν πλέον την ασφαλή μετακίνησή τους.

Ο αρμόδιος Δήμαρχος, μη έχοντας τις προϋποθέσεις για την έγκαιρη οργάνωση και ασφαλή δρομολόγηση του μέτρου της ολικής οργανωμένης προληπτικής απομάκρυνσης των πολιτών και έχοντας την ευθύνη του έργου πολιτικής προστασίας, ζητά από τον εκάστοτε Επικεφαλής Αξιωματικό του Πυροσβεστικού Σώματος που έχει και την ευθύνη για τη διεξαγωγή των πυροσβεστικών-διασωστικών επιχειρήσεων Πολιτικής Προστασίας, όπως επίσης και από όλους τους λοιπούς εμπλεκόμενους φορείς εκτάκτων αναγκών<sup>17</sup> που επιχειρούν σε τοπικό επίπεδο με βάση τις αρμοδιότητές τους, τη λήψη εναλλακτικών μέτρων και την άμεση κλιμάκωση των δράσεων τους με ενισχυμένο προσωπικό και μέσα, για την προστασία της ζωής και της περιουσίας των πολιτών και εφόσον συντρέχουν λόγοι για την κατά περίπτωση διάσωση τους, από την επικείμενη εξέλιξη της δασικής πυρκαγιάς στην περιοχή.

Στις περιπτώσεις αυτές, τα εναλλακτικά μέτρα προστασίας των πολιτών που ενδέχεται να ληφθούν εφόσον κριθεί αναγκαίο ενδεικτικά και χωρίς να έχουν δεσμευτικό χαρακτήρα μπορεί να είναι:

- η ενημέρωση/ειδοποίηση τους, μέσω μηνυμάτων έκτακτης ανάγκης 112 από το Ε.Σ.Κ.Ε.ΔΙ.Κ. που συνδέονται με την προστασία της ζωής τους από την επικείμενη εξέλιξη της δασικής πυρκαγιάς στη περιοχή,
- η ενημέρωση τους για τη λήψη μέτρων αυτοπροστασίας, όπως η παραμονή τους εντός των κατοικιών τους ή κτιρίων, αν η διαφυγή τους δεν είναι πλήρως εξασφαλισμένη,
- η συγκέντρωσή τους σε κτίρια (χώροι καταφυγής) που έχουν προσδιορισθεί εκ των προτέρων στα ειδικά σχέδια των Δήμων και των Περιφερειών και κρίνεται ασφαλής η μετάβαση τους στη προκείμενη περίπτωση, με βάση την εξέλιξη της δασικής πυρκαγιάς στη συγκεκριμένη περιοχή,
- συνδυασμός όλων των ανωτέρω, ή όποιο άλλο εναλλακτικό μέτρο προσδιορισθεί ad hoc από τους φορείς εκτάκτων αναγκών που επιχειρούν σε τοπικό επίπεδο

Νοείται ότι τα μέτρα προστασίας της ζωής των πολιτών, που ενδέχεται να ληφθούν εναλλακτικά σε περίπτωση αδυναμίας έγκαιρης οργάνωσης και δρομολόγησης του μέτρου της ολικής οργανωμένης προληπτικής απομάκρυνσης των πολιτών, από επερχόμενη δασική πυρκαγιά, ιδίως σε κατοικημένες περιοχές που κατά το παρελθόν έχουν δομηθεί εντός δάσους ή δασικής έκτασης, θα πρέπει να εξετασθούν κατά προτεραιότητα στα ειδικά σχέδια για την προληπτική οργανωμένη απομάκρυνση των πολιτών που υποχρεούνται να συντάξουν οι Δήμοι και οι Περιφέρειες με τη συνδρομή των κατά τόπους αρμόδιων Αστυνομικών, Πυροσβεστικών, Υγειονομικών και Λιμενικών Αρχών.

Στο πλαίσιο αυτό η διερεύνηση και καταγραφή πιθανών χώρων καταφυγής των πολιτών που παρέχουν προστασία από επερχόμενη δασική πυρκαγιά, σύμφωνα με τα όσα ενδεικτικά αναφέρονται για το θέμα αυτό στην παράγραφο 11.3 του παρόντος εγγράφου, θα συμβάλει στον εκ των προτέρων σχεδιασμό εναλλακτικών μέτρων προστασίας της ζωής των πολιτών από τον κίνδυνο των δασικών πυρκαγιών.

---

<sup>17</sup> Σύμφωνα με τι ισχύουν θεσμικό πλαίσιο στους φορείς που συμμετέχουν στην αντιμετώπιση εκτάκτων αναγκών από την εκδήλωση καταστροφών ανήκει το Πυροσβεστικό Σώμα που έχει την ευθύνη για τη διεξαγωγή των πυροσβεστικών - διασωστικών επιχειρήσεων Πολιτικής Προστασίας (Ν.4662/2020), η Ελληνική Αστυνομία (Ν. 4249/1014), το ΕΚΑΒ (Ν.4633/2019), οι Δήμοι και οι Περιφέρειες (Ν.3013/2002,Ν.3852/2010,Ν.4662/2020) και το Λιμενικό Σώμα/Ελληνική Ακτοφυλακή εφόσον συντρέχουν λόγοι (Ν. 4150/2013) .

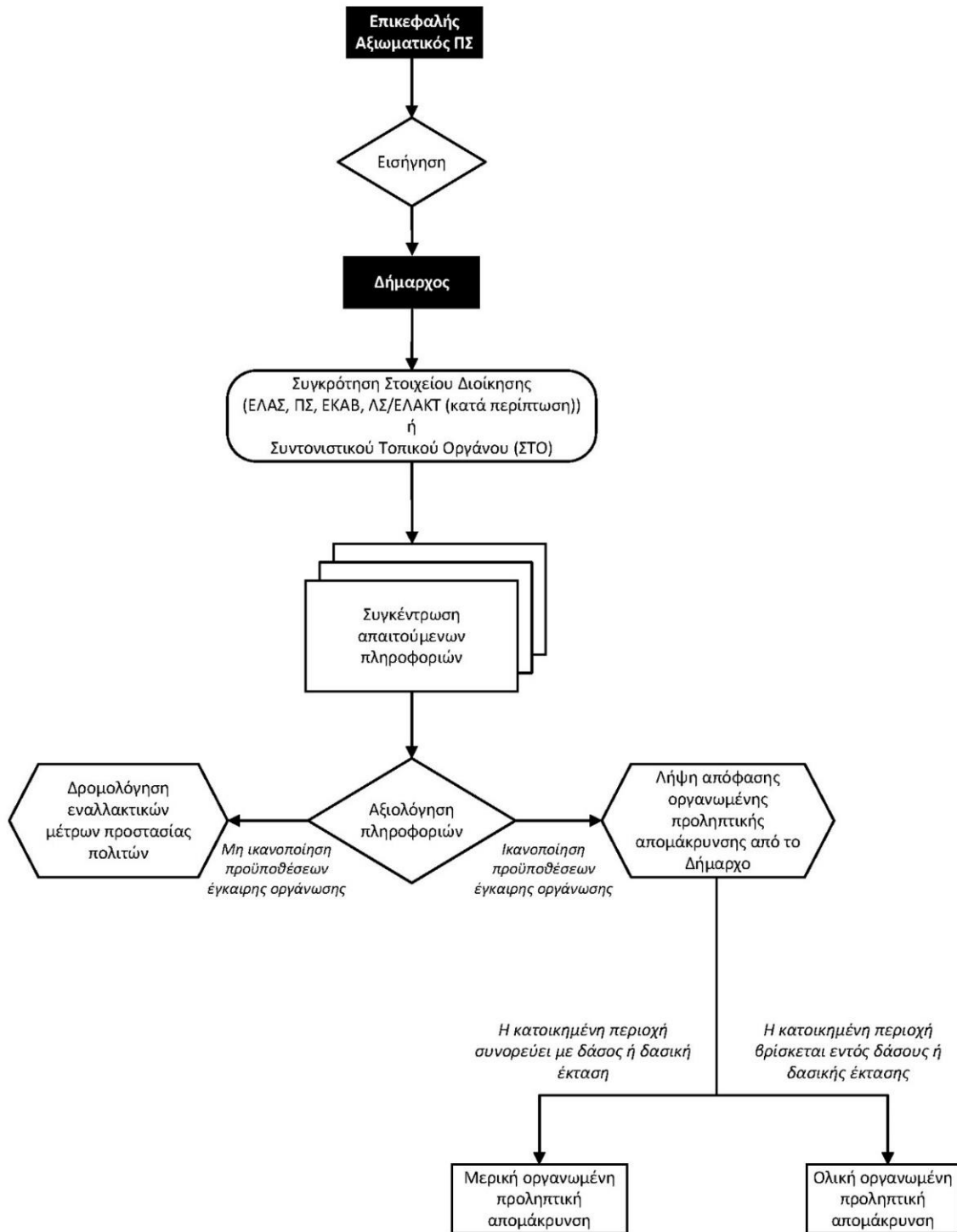

**Διάγραμμα 9** Διάγραμμα διαδικασιών που πρέπει να ακολουθούνται για την λήψη αποφάσεων από τον κατά τόπο αρμόδιο Δήμαρχο σχετικά με την προληπτική απομάκρυνση πολιτών.

### 6.1.7. ΚΑΤΕΥΘΥΝΤΗΡΙΕΣ ΟΔΗΓΙΕΣ ΓΙΑ ΤΗ ΛΗΨΗ ΤΗΣ ΑΠΟΦΑΣΗΣ ΓΙΑ ΤΗΝ ΟΡΓΑΝΩΜΕΝΗ ΠΡΟΛΗΠΤΙΚΗ ΑΠΟΜΑΚΡΥΝΣΗ ΠΟΛΙΤΩΝ ΛΟΓΩ ΔΑΣΙΚΩΝ ΠΥΡΚΑΓΙΩΝ, ΟΤΑΝ Η ΕΞΕΛΙΣΣΟΜΕΝΗ Η ΕΠΙΚΕΙΜΕΝΗ ΚΑΤΑΣΤΡΟΦΗ ΜΠΟΡΕΙ ΝΑ ΕΠΗΡΕΑΣΕΙ ΠΑΝΩ ΑΠΟ ΕΝΑΝ (1) ΔΗΜΟ

Στο άρθρο 29 παρ. 4σ΄ του Ν.4662/2020 αναφέρεται ότι όταν η εξελισσόμενη ή επικείμενη καταστροφή μπορεί να επηρεάσει πάνω από έναν (1) Δήμο, η απόφαση λαμβάνεται από τον αρμόδιο Περιφερειάρχη, ο οποίος μπορεί να εξουσιοδοτήσει σχετικώς τον οικείο χωρικό Αντιπεριφερειάρχη.

Στο πλαίσιο εφαρμογής της ανωτέρω διάταξης και έχοντας υπόψη την έκταση που καταλαμβάνουν οι σημερινοί Δήμοι της χώρας<sup>21</sup> μετά την συνένωση τους (Ν.3852/2010 και Ν.4555/2018), για να πληρούνται οι προϋποθέσεις εφαρμογής της ανωτέρω γενικής διάταξης θα πρέπει μια δασική πυρκαγιά να εξελίσσεται πλησίον των διοικητικών ορίων δυο όμορων Δήμων και να απειλεί ταυτόχρονα και άμεσα κατά την εξέλιξη της, κατοικημένες περιοχές των οποίων ο οικιστικός τους ιστός διαμοιράζεται μεταξύ των διοικητικών ορίων των δυο όμορων Δήμων, δηλαδή όταν η εξελισσόμενη, ή επικείμενη καταστροφή επηρεάζει την ίδια χρονική στιγμή πάνω από έναν (1) Δήμο.



**Σχέδιο 5** Κατοικημένες περιοχές των οποίων ο οικιστικός τους ιστός διαμοιράζεται μεταξύ των διοικητικών ορίων των δυο όμορων Δήμων

Στην περίπτωση αυτή οι αρμόδιοι Δήμαρχοι ενημερώνουν σχετικά τον εκάστοτε Επικεφαλής Αξιωματικό του Πυροσβεστικού Σώματος, ο οποίος ενεργεί σε τοπικό επίπεδο ως συντονιστής του πυροσβεστικού έργου ότι θα πρέπει να απευθύνει τη σχετική εισήγηση άμεσα στον οικείο Περιφερειάρχη, ή τον οικείο χωρικό Αντιπεριφερειάρχη, ως αρμόδιο όργανο προκειμένου να λάβει την απόφαση για την οργανωμένη προληπτική απομάκρυνση πολιτών. Νοείται ότι η σχετική εισήγηση προς τον οικείο Περιφερειάρχη, ή τον οικείο χωρικό Αντιπεριφερειάρχη, θα πρέπει να συμπεριλαμβάνει τα όσα αναφέρονται με λεπτομέρεια στην παράγραφο 2.1., δηλαδή μια εκτίμηση της πορείας και της κατεύθυνσης που αναμένεται να ακολουθήσει η δασική πυρκαγιά κινουμένη προς την κατοικημένη



περιοχή, καθώς και μια εκτίμηση του χρόνου προσέγγισης της πυρκαγιάς στην κατοικημένη περιοχή, για την οποία εισηγείται την υλοποίηση της δράσης της οργανωμένης προληπτικής απομάκρυνσης πολιτών.

**Η απόφασή του Περιφερειάρχη, ή του οικείου χωρικού Αντιπεριφερειάρχη, εκτελείται με την συμμετοχή όλων των φορέων που προβλέπεται να συμμετέχουν ενεργά στην υλοποίηση της δράσης, όπως επίσης και με την συνδρομή των δυο όμορων αρμοδίων Δημάρχων, οι οποίοι έχουν την ευθύνη του έργου πολιτικής προστασίας για την αντιμετώπιση εκτάκτων αναγκών σε τοπικό επίπεδο, υπό τον συντονισμό και την άμεση συνδρομή της Περιφέρειας σε προσωπικό και μέσα, όπου τούτο απαιτείται και είναι αναγκαίο για την υλοποίησή της. Οι κατευθυντήριες οδηγίες για την λήψη της απόφασης, όπως επίσης και το σχέδιο δράσης, που αναφέρονται στο παρόν έγγραφο για το Δήμαρχο ισχύουν κατ' αναλογία και στις περιπτώσεις που η απόφαση για την οργανωμένη προληπτική απομάκρυνση πολιτών λαμβάνεται από τον Περιφερειάρχη ή τον οικείο χωρικό Αντιπεριφερειάρχη.**

Κατά αναλογία ο Περιφερειάρχης, ή ο οικείος χωρικός Αντιπεριφερειάρχης, αφού ενημερωθεί ως αρμόδιο όργανο από τον εκάστοτε Επικεφαλής Αξιωματικό του Πυροσβεστικού Σώματος, ο οποίος ενεργεί σε τοπικό επίπεδο ως συντονιστής του πυροσβεστικού έργου, καθορίζει άμεσα σημείο συγκέντρωσης (σε ασφαλή χώρο), στον οποίον οφείλουν να προσέλθουν οι δυο αρμόδιοι όμοροι Δήμαρχοι που γνωρίζουν καλύτερα σε τοπικό επίπεδο τους πολίτες που διαβιούν στην περιοχή και οι επικεφαλής των φορέων που κύρια εμπλέκονται (ΕΛΑΣ, Π.Σ., ΕΚΑΒ, υπεύθυνος πολιτικής προστασίας της Περιφέρειας, υπεύθυνοι Πολιτικής Προστασίας των όμορων Δήμων) και εάν αυτό δεν είναι άμεσα εφικτό, οι αναπληρωτές τους, οι οποίοι θα πρέπει να είναι σε διαρκή επικοινωνία με τους επικεφαλής τους. Η ενέργεια αυτή, η οποία συνιστά Στοιχείο Διοίκησης για την λήψη της απόφασης και την υλοποίηση της δράσης της οργανωμένης προληπτικής απομάκρυνσης πολιτών, κρίνεται απαραίτητη προκειμένου να εξασφαλιστεί, η μεταξύ τους επικοινωνία, η συλλογή πληροφοριών σχετικών με την τρέχουσα κατάσταση, καθώς και ο συντονισμός τους. Επίσης η ενέργεια αυτή παρέχει την δυνατότητα για την άμεση επιλογή σχεδίου δράσης που θα ακολουθήσουν οι εμπλεκόμενοι φορείς, στην περίπτωση που ληφθεί θετική απόφαση για μερική ή ολική προληπτική απομάκρυνση πολιτών. Στις περιπτώσεις που η εξέλιξη του καταστροφικού φαινομένου παρέχει χρονικά περιθώρια, ο Περιφερειάρχης, ή ο οικείος χωρικός Αντιπεριφερειάρχης μπορεί να συγκαλεί άμεσα το Συντονιστικό Όργανο Πολιτικής Προστασίας της Περιφερειακής Ενότητας (ΣΟΠΠ) για την υποβοήθηση του έργου του. Η σύγκληση του ΣΟΠΠ δεν αποτελεί προϋπόθεση για την λήψη της απόφασης ή την υλοποίηση της δράσης της οργανωμένης προληπτικής απομάκρυνσης πολιτών. Στις περιπτώσεις που για την οργανωμένη προληπτική απομάκρυνση των πολιτών, κρίνεται αναγκαία η χρήση πλωτών θαλασσίων μέσων, η παρουσία και η συμβολή των κατά τόπους Λιμενικών Αρχών αποτελεί απαραίτητη προϋπόθεση και η παρουσία εκπροσώπου τους, στο Στοιχείο Διοίκησης, ή στο ΣΟΠΠ που θα συγκαλέσει ο Περιφερειάρχης, ή ο οικείος χωρικός Αντιπεριφερειάρχης για την λήψη της απόφασης ή για την υλοποίηση της δράσης, κρίνεται απαραίτητη (ΝΔ 444/1970, Ν.4150/2013, όπως ισχύουν).

Ωστόσο πρέπει να διευκρινιστεί ότι **σε κάθε άλλη περίπτωση** όταν η εξελισσόμενη ή επικείμενη καταστροφή δεν επηρεάζει την ίδια χρονική στιγμή πάνω από ένα (1) Δήμο αλλά η δασική πυρκαγιά που αρχικά έχει εκδηλωθεί εντός των διοικητικών ορίων ενός Δήμου απειλεί κατοικημένες περιοχές του οικείου Δήμου και εν συνέχεια κατά την εξέλιξη της σε μεταγενέστερη χρονική στιγμή ξεπερνά τα διοικητικά όρια του Δήμου που έχει αρχικά εκδηλωθεί και απειλεί εκ νέου κατοικημένες περιοχές που

υπάγονται στα διοικητικά όρια άλλου όμορου Δήμου, τότε αρμόδια όργανα για την λήψη της απόφασης της οργανωμένης προληπτικής απομάκρυνσης πολιτών παραμένουν οι κατά τόπους αρμόδιοι οικείοι Δήμαρχοι κατά τον χρόνο που απειλούνται οι κατοικημένες περιοχές που υπάγονται εντός των διοικητικών τους ορίων, καθώς δεν στοιχειοθετείται η επίκληση και εφαρμογή του άρθρου 29 παρ. 4στ' του Ν.4662/2020 περί λήψης της σχετικής απόφασης από τον Περιφερειάρχη (**Σχέδιο 2**).

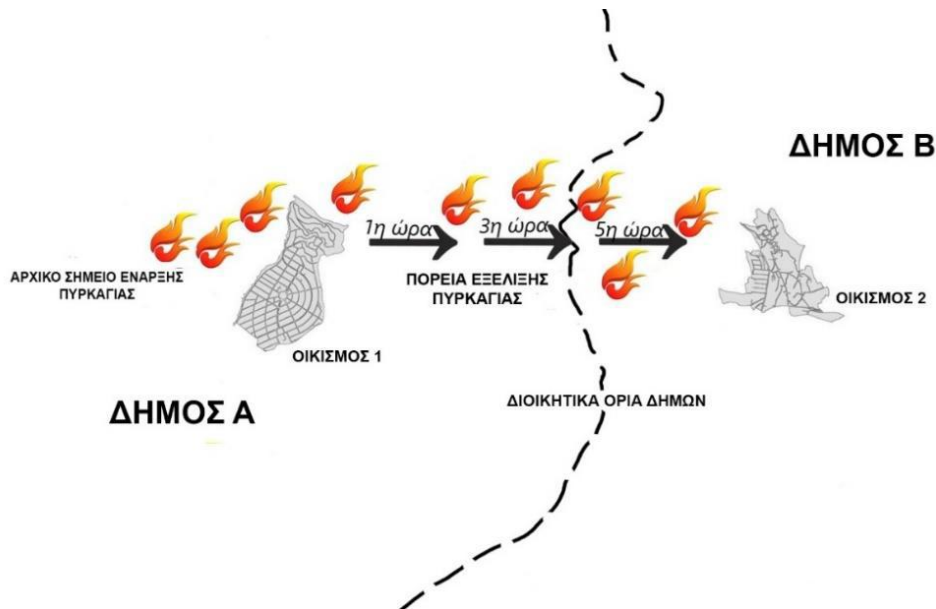

**Σχέδιο 6** Δασική πυρκαγιά που αρχικά έχει εκδηλωθεί εντός των διοικητικών ορίων ενός Δήμου απειλεί κατοικημένες περιοχές του οικείου Δήμου και εν συνέχεια κατά την εξέλιξη της σε μεταγενέστερη χρονική στιγμή ξεπερνά τα διοικητικά όρια του Δήμου που έχει αρχικά εκδηλωθεί και απειλεί εκ νέου κατοικημένες περιοχές που υπάγονται στα διοικητικά όρια άλλου όμορου Δήμου.

Το ίδιο ισχύει και στην περίπτωση που εκδηλώνονται σε διαφορετικό τόπο (σημείο έναρξης) και χρόνο δασικές πυρκαγιές σε Δήμους της ίδιας Περιφέρειας, οι οποίες κατά την πορεία εξέλιξης τους ενδεχομένως να απειλούν κατοικημένες περιοχές των Δήμων στους οποίους αρχικά έχουν εκδηλωθεί και πιθανώς σε μεταγενέστερη χρονική στιγμή κατά την πορεία εξέλιξης τους, να απειλούν κατοικημένες περιοχές άλλων όμορων Δήμων των οποίων ο οικιστικός τους ιστός δεν διαμοιράζεται μεταξύ των διοικητικών τους ορίων.

Συμπληρωματικά προς τα ανωτέρω, θα πρέπει στις περιπτώσεις που ο Περιφερειάρχης έχει μεταβιβάσει με σχετική εξουσιοδοτική πράξη την αρμοδιότητα λήψης της απόφασης για την οργανωμένη προληπτική απομάκρυνση πολιτών στους Αντιπεριφερειάρχες των οικείων Περιφερειακών Ενοτήτων, θεωρείται σκόπιμο οι Δ/νσεις Πολιτικής Προστασίας των Περιφερειών να έχουν μεριμνήσει και για την έκδοση, πριν την έναρξη της αντιπυρικής περιόδου, σχετικής εξουσιοδοτικής πράξης, η οποία θα καθιστά τα Τμήματα Πολιτικής Προστασίας των αντίστοιχων Περιφερειακών Ενοτήτων υπεύθυνα για την άμεση υποστήριξη του έργου του Αντιπεριφερειάρχη.

Τέλος, στα ειδικά σχέδια για την προληπτική οργανωμένη απομάκρυνση των πολιτών που υποχρεούνται να συντάσσουν οι Δήμοι και οι Περιφέρειες με τη συνδρομή των κατά τόπους αρμόδιων

Αστυνομικών, Πυροσβεστικών, Υγειονομικών και Λιμενικών Αρχών ( άρθ. 23 παρ.4 Ν.4662/2020) θα πρέπει να καταβληθεί κάθε δυνατή προσπάθεια από τις οργανικές μονάδες Πολιτικής Προστασίας των Δήμων και των Περιφερειών, προκειμένου να προσδιορισθούν εκ των προτέρων οι περιοχές στις οποίες η απόφαση λαμβάνεται από τον αρμόδιο Περιφερειάρχη ή τον οικείο χωρικό Αντιπεριφερειάρχη, ειδικά πλησίον των μεγάλων πολεοδομικών συγκροτημάτων των Αθηνών και της Θεσσαλονίκης.

Δηλαδή θα πρέπει να καταγραφούν και αποτυπωθούν ποιες είναι οι κατοικημένες περιοχές των οποίων ο οικιστικός τους ιστός διαμοιράζεται μεταξύ των διοικητικών ορίων των δυο όμορων Δήμων, ώστε να είναι εκ των προτέρων γνωστό και αποσαφηνισμένο ποιο είναι το αρμόδιο όργανο για τη λήψη της σχετικής απόφασης της οργανωμένης προληπτικής απομάκρυνσης πολιτών κατόπιν της εισήγησης του εκάστοτε Επικεφαλής Αξιωματικού του Πυροσβεστικού Σώματος.

#### **6.1.8 ΕΙΔΙΚΟΤΕΡΕΣ ΔΡΑΣΕΙΣ ΠΡΟΛΗΠΤΙΚΗΣ ΟΡΓΑΝΩΜΕΝΗΣ ΑΠΟΜΑΚΡΥΝΣΗΣ ΠΟΛΙΤΩΝ**

Όπως έχει ήδη αναφερθεί, ζητήματα που συνδέονται με τη λήψη, ή μη της απόφασης προληπτικής απομάκρυνσης ατόμων που ευρίσκονται εντός υποδομών ή εγκαταστάσεων που τελούν υπό την εποπτεία φορέων, ή διέπονται από ειδικότερες νομοθεσίες και της εν συνεχεία δρομολόγησης δράσεων για την υλοποίησή τους, αποτελούν αρμοδιότητα των υπευθύνων λειτουργίας τους.

Στη ανωτέρω κατηγορία υποδομών και εγκαταστάσεων υπάγονται Νοσοκομεία, Νοσηλευτικά Ιδρύματα, Παιδικές Κατασκηνώσεις, Camping, Ιερές Μονές, Αρχαιολογικοί χώροι, Ξενοδοχειακές μονάδες, Εγκαταστάσεις Ενόπλων Δυνάμεων και Σωμάτων Ασφάλειας, Δομές φιλοξενίας προσφυγών Καταστήματα κράτησης/Φυλακές, κλπ.

Νοείται ότι οι εγκαταστάσεις αυτές για να απειλούνται από την εξέλιξη μιας δασικής πυρκαγιάς και να συντρέχουν λόγοι προληπτικής απομάκρυνσης των ατόμων που ευρίσκονται εντός τους, θα πρέπει να συνορεύουν με δάση και δασικές εκτάσεις και να έχουν μεγάλη εγγύτητα με καύσιμα δασικής προέλευσης.

Στο πλαίσιο αυτό μετά από ενημέρωση των υπευθύνων λειτουργίας τους από την αρμόδια κατά τόπο Πυροσβεστική Υπηρεσία για την εκδήλωση δασικής πυρκαγιάς πλησίον αυτών και μια εκτίμηση για τον κίνδυνο που διατρέχουν ή δεν διατρέχουν με βάση την κατεύθυνση που ακολουθεί κατά την εξέλιξη της, λαμβάνουν αποφάσεις που αφορούν την προληπτική απομάκρυνση των διαμενόντων ατόμων ή και των εργαζομένων στις ανωτέρω κατηγορίες υποδομών και εγκαταστάσεων μέσω ασφαλών διάδρομων διαφυγής για τις οποίες ενημερώνονται από τις οικείες αρμόδιες υπηρεσίες του Πυροσβεστικού Σώματος και της Ελληνικής Αστυνομίας.

Σε κάθε περίπτωση οι αποφάσεις των υπευθύνων λειτουργίας των ανωτέρω υποδομών ή εγκαταστάσεων περί απομάκρυνσης, ή μη, των ατόμων που ευρίσκονται εντός τους, θα πρέπει να γνωστοποιούνται άμεσα με ευθύνη των υπευθύνων τους στις οικείες αρμόδιες υπηρεσίες του Πυροσβεστικού Σώματος και της Ελληνικής Αστυνομίας, όπως επίσης και στον οικείο Δήμαρχο και Περιφερειάρχη/Αντιπεριφερειάρχη, για ενδεχόμενη υποστήριξη του έργου τους, από πλευράς Τοπικής Αυτοδιοίκησης. Επίσης η ενημέρωση αυτή θα συμβάλει στο καλύτερο συντονισμό των εμπλεκόμενων φορέων Πολιτικής Προστασίας που ενεργούν σε τοπικό επίπεδο για την αντιμετώπιση εκτάκτων αναγκών και άμεση διαχείριση των συνεπειών τους από την εκδήλωση δασικής πυρκαγιάς.

Για τον σκοπό αυτό κάθε υποδομή ή εγκατάσταση θα πρέπει να κοινοποιεί στην αρμόδια οργανική μονάδα πολιτικής προστασίας του οικείου Δήμου ένα τηλέφωνο έκτακτης ανάγκης που θα λειτουργεί σε 24ωρη βάση όλες τις ημέρες τις εβδομάδας (7/7) όπως επίσης και στις οικείες αρμόδιες υπηρεσίες του Πυροσβεστικού Σώματος και της ΕΛ.ΑΣ.

Η αρμόδια οργανική μονάδα πολιτικής προστασίας του Δήμου, θα πρέπει στο «Σχέδιο Πολιτικής Προστασίας που έχει είδη συνταχθεί για την Αντιμετώπιση Εκτάκτων Αναγκών εξαιτίας Δασικών Πυρκαγιών με την κωδική ονομασία ΙΟΛΑΟΣ», να τηρεί επικαιροποιημένη λίστα με τηλέφωνα έκτακτης ανάγκης για όλες τις υποδομές και εγκαταστάσεις της περιοχής αρμοδιότητας τους που συνορεύουν με δάση και δασικές εκτάσεις (Παιδικές Κατασκηνώσεις, Camping, Ξενοδοχειακές μονάδες, Αρχαιολογικοί χώροι κλπ).

Η ανωτέρω επικαιροποιημένη λίστα με τηλέφωνα έκτακτης ανάγκης για όλες τις υποδομές και εγκαταστάσεις της περιοχής αρμοδιότητας των Δήμων θα πρέπει να κοινοποιείται και στη Δ/ση Πολιτικής Προστασίας της οικείας Περιφέρειας προς ενημέρωση και υποστήριξη στο έργο πολιτικής προστασίας του Δήμου, από πλευράς Περιφέρειας, εφόσον συντρέχουν λόγοι.

Στο πλαίσιο αυτό κρίνεται σκόπιμο για λόγους πληρότητας να αναφερθούν τα εξής:

- Για αρχαιολογικούς χώρους ή και μνημείων εντός δασών, δασικών εκτάσεων, ή και πλησίον αυτών, εφόσον οι υπεύθυνοι λειτουργίας τους ενημερωθούν από την αρμόδια κατά τόπο Πυροσβεστική Υπηρεσία για την εκδήλωση δασικής πυρκαγιάς πλησίον αυτών, καθώς και για την αναμενόμενη πορεία εξέλιξης της, εάν βρίσκονται σε λειτουργία, και εφόσον συντρέχουν λόγοι, οφείλουν να απομακρύνουν προληπτικά από τον αρχαιολογικό χώρο ή το μνημείο τους επισκέπτες, βάσει του σχεδιασμού τους και σύμφωνα με τις κατευθυντήριες οδηγίες που δίνονται από το Υπουργείο Πολιτισμού και Αθλητισμού.

Για τον σκοπό αυτό η Διεύθυνση Σχεδιασμού Αντιμετώπισης Εκτάκτων Αναγκών της Γ.Γ.Π.Π. στο πλαίσιο μνημονίου συνεργασίας μεταξύ του Υπουργείου Κλιματικής Κρίσης και Πολιτικής Προστασίας με το Υπουργείο Πολιτισμού και Αθλητισμού συνέταξε και απέστειλε στο Υπουργείο Πολιτισμού και Αθλητισμού για λόγους υποστήριξη του έργου του, πρότυπο σχέδιο οργανωμένης προληπτικής απομάκρυνσης επισκεπτών και εργαζομένων από αρχαιολογικούς χώρους και μνημεία που βρίσκονται εντός δασών, δασικών εκτάσεων και πλησίον αυτών.

Σκοπός του εν λόγω προτύπου υποδείγματος είναι η διευκόλυνση των Προϊσταμένων των κατά περίπτωση αρμόδιων Περιφερειακών και Ειδικών Περιφερειακών Υπηρεσιών της Γενικής Διεύθυνσης Αρχαιοτήτων και Πολιτιστικής Κληρονομιάς του ΥΠΠΟΑ στη σύνταξη και εφαρμογή σχεδίων οργανωμένης προληπτικής απομάκρυνσης των επισκεπτών και εργαζομένων από αρχαιολογικούς χώρους και μνημεία που βρίσκονται εντός δασών, δασικών εκτάσεων και πλησίον αυτών, λόγω δασικής πυρκαγιάς

Με βάση το πρότυπο, τα σχέδια που θα συνταχθούν με ευθύνη των Περιφερειακών ή Ειδικών Περιφερειακών Υπηρεσιών του ΥΠΠΟΑ, θα κοινοποιηθούν άμεσα στην αρμόδια οργανική μονάδα πολιτικής προστασίας του οικείου Δήμου, στην αρμόδια Δ/ση Πολιτικής Προστασίας της οικείας Περιφέρειας και στις οικείες αρμόδιες υπηρεσίες του Πυροσβεστικού Σώματος, της ΕΛ.ΑΣ και του ΕΚΑΒ, προς ενημέρωση τους και υποστήριξη εκ μέρους τους στο πλαίσιο εφαρμογής των εν λόγω σχεδίων, όπως επίσης και για την εν συνεχεία ασφαλή απομάκρυνση των επισκεπτών και πέραν των αρχαιολογικών χώρων και μνημείων αρμοδιότητας του ΥΠΠΟΑ.

Νοείται ότι σε περίπτωση που ο εκτιμώμενος χρόνος προσέγγισης της δασικής πυρκαγιάς σε συνδυασμό με τον αριθμό των επισκεπτών δεν επαρκεί για την οργανωμένη προληπτική απομάκρυνση των επισκεπτών και εργαζομένων, ο Προϊστάμενος της αρμόδιας Περιφερειακής, ή της Ειδικής Περιφερειακής Υπηρεσίας του ΥΠΠΟΑ που υπάγεται ο αρχαιολογικός χώρος ή το μνημείο ενημερώνει άμεσα την κατά τόπο αρμόδια Πυροσβεστική Υπηρεσία προκειμένου να δρομολογήσει άμεσα δράσεις προστασίας, διάσωσης και απεγκλωβισμού επισκεπτών και εργαζομένων από τον αρχαιολογικό χώρο ή το μνημείο.

- Για τις παιδικές εξοχές - κατασκηνώσεις η λήψη της απόφασης για την μετακίνηση κατασκηνωτών και προσωπικού που ευρίσκονται και διαβιούν εντός των υποδομών τους (εκκένωση και μεταφορά των κατασκηνωτών σε ασφαλές σημείο) σε περίπτωση έκτακτης ανάγκης λόγω δασικών πυρκαγιών, καθορίζεται μέσα από τα σχέδια εκκένωσής τους, τα οποία συντάσσονται από τις διοικήσεις των παιδικών εξοχών – κατασκηνώσεων σύμφωνα με τις κατευθύνσεις α) του Υπουργείου Παιδείας και Θρησκευμάτων για τις μαθητικές κατασκηνώσεις του Υπουργείου (ΥΑ ΙΒ/7243/7-7-1983 – ΦΕΚ 368/τεύχ. Β΄) και β) της Γενικής Δ/νσης Πρόνοιας, του Υπουργείου Εργασίας και Κοινωνικών Υποθέσεων (παρ. 3, αρθ. 8 της ΚΥΑ12030/Φ109.1/1999) για τις κατασκηνώσεις του Κρατικού Προγράμματος και τις λοιπές δημόσιες ή ιδιωτικές παιδικές εξοχές – κατασκηνώσεις (Δ27/οικ.10625/345/2-4-2014 έγγραφο της Δ/νσης Προστασίας Οικογένειας, της Γενικής Δ/νσης Πρόνοιας, του Υπουργείου Κοινωνικής Ασφάλισης και Πρόνοιας).

Τα ανωτέρω σχέδια εκκένωσης των παιδικών εξοχών – κατασκηνώσεων, οι διοικήσεις οφείλουν να τα κοινοποιούν στις οικείες αρμόδιες υπηρεσίες του Πυροσβεστικού Σώματος, της ΕΛ.ΑΣ. των Περιφερειών και των Δήμων (Δ27/οικ.10625/345/2-4-2014 έγγραφο της Δ/νσης Προστασίας Οικογένειας, της Γενικής Δ/νσης Πρόνοιας, του Υπουργείου Κοινωνικής Ασφάλισης και Πρόνοιας). Προς διευκόλυνση του έργου της Πολιτικής Προστασίας στην περίπτωση που κριθεί αναγκαία η λήψη του ανωτέρου μέτρου, η Γενική Γραμματεία Πολιτικής Προστασίας, με το 2113/8-4-2014 έγγραφό της, κάλεσε τις Δ/νσεις Πολιτικής Προστασίας των Περιφερειών και τις αρμόδιες οργανικές μονάδες Πολιτικής Προστασίας των Δήμων να λάβουν αντίγραφο των ανωτέρω σχεδίων για τις παιδικές εξοχές – κατασκηνώσεις που λειτουργούν εντός των διοικητικών τους ορίων. Σημειώνεται ότι με το Δ27/οικ.24397/989/16-7-2014 έγγραφό της η Δ/νση Προστασίας Οικογένειας, της Γενικής Δ/νσης Πρόνοιας, του Υπουργείου Εργασίας και Κοινωνικών Υποθέσεων εξέδωσε πρότυπο σχέδιο πυροπροστασίας και εκκένωσης κατασκηνώσεων σε περίπτωση εκτάκτου ανάγκης, η σύνταξη του οποίου και η κατάθεσή του στις αρμόδιες Υπηρεσίες αποτελεί απαραίτητη προϋπόθεση για την έκδοση άδειας λειτουργίας κατασκηνώσεων από το έτος 2015.

Ειδικότερα για τις μαθητικές κατασκηνώσεις του Υπουργείου Παιδείας και Θρησκευμάτων, σύμφωνα με το άρθρο 16 της ΥΑ ΙΒ/72437-7-1983, προβλέπεται ότι η Συντονιστική Επιτροπή της Μαθητικής Κατασκηνώσεως καθορίζει τη διαδικασία της άμεσης διακίνησης των Κατασκηνωτών και την μεταφορά τους στους ορισμένους χώρους υποδοχής. Επικεφαλής της όλης επιχείρησης ορίζεται ο Προϊστάμενος της Κατασκηνώσεως ο οποίος φροντίζει για την άμεση επιβίβαση των κατασκηνωτών στα μεταφορικά μέσα, τα οποία πρέπει να βρίσκονται έγκαιρα στη διάθεση της κατασκηνώσεως. Οι χώροι υποδοχής και ο τρόπος εξεύρεσης και άμεσης διάθεσης των αναγκαίων μεταφορικών μέσων καθορίζονται στην αρχή της κατασκηνωτικής περιόδου από τον Περιφερειάρχη (ως αρμόδιο όργανο προσδιορίζεται ο Περιφερειάρχης σύμφωνα με το άρθ. 282 του Ν.3852/2010, αντί του Νομάρχη που προέβλεπε άρθρο

16 της ΥΑ ΙΒ/72437-7-1983), με τον οποίο ο Προϊστάμενος της Κατασκήνωσης έρχεται σε σχετική συνεννόηση.

Στο πλαίσιο αυτό, το Τμήμα Ε΄ Πολιτικής Σχεδίασης Εκτάκτου Ανάγκης, της Δ/σης Στρατηγικού Σχεδιασμού και Συντονισμού της Γενικής Διεύθυνσης Στρατηγικού Σχεδιασμού, Προγραμματισμού και Ηλεκτρονικής Διακυβέρνησης του Υπουργείου Παιδείας και Θρησκευμάτων παρακαλείται να καθορίσει πριν την έναρξη της κατασκηνωτικής περιόδου σε συνεργασία με τις Περιφέρειες, στην επικράτεια των οποίων λειτουργούν μαθητικές κατασκηνώσεις, τις διαδικασίες εφαρμογής των προβλεπομένων στο άρθρο 16 της ΥΑ ΙΒ/72437-7-1983 και να εκδώσει σχετικές οδηγίες προς τις Συντονιστικές Επιτροπές των μαθητικών κατασκηνώσεων.

- Για τις ξενοδοχειακές μονάδες, ή συγκροτήματα που βρίσκονται εκτός των ορίων υφιστάμενων οικισμών και πόλεων και οι υποδομές και εγκαταστάσεις τους, συνορεύουν με δάση ή δασικές εκτάσεις και έχουν μεγάλη εγγύτητα με καύσιμα δασικής προέλευσης, οι υπεύθυνοι λειτουργίας τους, εφόσον αντιληφθούν ή ενημερωθούν από το Δήμο, ή ενημερωθούν μέσω μηνυμάτων έκτακτης ανάγκης 112, ή ενημερωθούν απευθείας από την αρμόδια κατά τόπο Πυροσβεστική Υπηρεσία για την εκδήλωση δασικής πυρκαγιάς πλησίον αυτών και αφού ενημερωθούν μετά από σχετική επικοινωνία από την αρμόδια κατά τόπο Πυροσβεστική Υπηρεσία για την πορεία εξέλιξης της και εφόσον συντρέχουν λόγοι, ενημερώνουν τους διαμένοντες και τους εργαζόμενους σε αυτά για την προληπτική τους απομάκρυνση μέσω ασφαλών διάδρομων διαφυγής για τις οποίες ενημερώνονται από τις οικείες αρμόδιες υπηρεσίες του Πυροσβεστικού Σώματος και της Ελληνικής Αστυνομίας.

Για την ασφαλή προληπτική απομάκρυνση των ατόμων που ευρίσκονται εντός των ξενοδοχειακών μονάδων, ή συγκροτημάτων, οι υπεύθυνοι λειτουργίας τους θα πρέπει να συνεργαστούν με την αρμόδια οργανική μονάδα Πολιτικής Προστασίας του οικείου Δήμου ή και της Περιφέρειας στο πλαίσιο της αρμοδιότητας συντονισμού και επίβλεψης του έργου της πολιτικής προστασίας για την αντιμετώπιση εκτάκτων αναγκών που έχουν σε τοπικό επίπεδο. Η προληπτική απομάκρυνση μπορεί να πραγματοποιηθεί:

- με τα ίδια μέσα που διαθέτουν οι διαμένοντες και το προσωπικό, μετά από ενημέρωσή τους σχετικά με την ασφαλή διαδρομή διαφυγής τους, καθώς και ασφαλή σημεία προσωρινού προορισμού τους
- με λεωφορεία που θα διατεθούν για το σκοπό αυτό μετά από σχετικό αίτημα των υπευθύνων λειτουργίας προς τον οικείο Δήμο ή Περιφέρεια με τουριστικά λεωφορεία ιδιωτών ή τουριστικών επιχειρήσεων τα οποία θα διατεθούν άμεσα για το σκοπό αυτό, με ευθύνη των υπευθύνων λειτουργίας των ξενοδοχειακών μονάδων, ή συγκροτημάτων.

Επισημαίνεται ότι η άμεση διάθεση τουριστικών λεωφορείων ιδιωτών ή τουριστικών επιχειρήσεων με ευθύνη των υπευθύνων λειτουργίας τους, για την προληπτική απομάκρυνση των διαμενόντων σε αυτά, δεν έχει θεσμικά δεσμευτικό χαρακτήρα.

Ωστόσο στις περιπτώσεις που οι διαμένοντες εντός των ξενοδοχειακών μονάδων, ή συγκροτημάτων, δεν διαθέτουν στο σύνολο τους δικά τους μέσα μεταφοράς, η συμμετοχή και άμεση φροντίδα εκ μέρους των υπευθύνων λειτουργίας, για την προληπτική απομάκρυνση τους σε ασφαλές σημείο προσωρινού προορισμού και την εν συνεχεία επιστροφή τους με τουριστικά λεωφορεία που θα διατεθούν από τους υπεύθυνους λειτουργίας, θα επιτρέψει την συνέχιση της διαμονής τους εντός των

ξενοδοχειακών μονάδων, ή συγκροτημάτων, εφόσον ο κίνδυνος θα έχει παρέλθει και ενδεχομένως την απρόσκοπτη και χωρίς ιδιαίτερες επιπτώσεις συνέχιση της λειτουργίας τους.

Για τους ανωτέρω λόγους οι υπεύθυνοι λειτουργίας των ξενοδοχειακών συγκροτημάτων που βρίσκονται εκτός των ορίων υφιστάμενων οικισμών και πόλεων και οι υποδομές και εγκαταστάσεις τους, συνορεύουν με δάση ή δασικές εκτάσεις και έχουν μεγάλη εγγύτητα με καύσιμα δασικής προέλευσης, θα πρέπει να τηρούν επικαιροποιημένα στοιχεία επικοινωνίας ιδιωτών, ή επιχειρήσεων που δύναται να διαθέσουν άμεσα τουριστικά λεωφορεία, όπως επίσης και επικαιροποιημένα στοιχεία επικοινωνίας με τις κατά τόπο αρμόδιες οργανικές μονάδες Πολιτικής Προστασίας του οικείου Δήμου και της Περιφέρειας.

- Για τις Ευάλωτες Ομάδες πολιτών (ΑμεΑ, κλπ) που διαβιούν σε δομημένες περιοχές (οικισμοί πολεοδομικά τμήματα πόλεων κλπ.), των οποίων οι κατοικίες συνορεύουν ή έχουν μεγάλη εγγύτητα με δάση ή δασικές εκτάσεις, εφόσον ληφθεί απόφαση εφαρμογής του μέτρου της οργανωμένης προληπτικής απομάκρυνσης πολιτών, ο Δήμος θα πρέπει να μεριμνά για την έγκαιρη σχετική ενημέρωση τους ή για την έγκαιρη σχετική ενημέρωση των προσωπικών βοηθών τους ή των άμεσα συγγενικών τους προσώπων.

Στο πλαίσιο αυτό και για την υλοποίηση της ανωτέρω δράσης σε επίπεδο Δήμου, θα πρέπει η αρμόδια οργανική μονάδα Πολιτικής Προστασίας με την βοήθεια της αρμόδιας οργανικής μονάδας Πρόνοιας του Δήμου να προχωρήσουν σε δημόσια πρόσκληση-ανακοίνωση του Δήμου, προκειμένου να επικοινωνήσουν τα ίδια τα άτομα που ανήκουν σε αυτές τις Ευάλωτες Ομάδες (ΑμεΑ, κλπ) και διαβιούν στις ανωτέρω αναφερόμενες περιοχές, ή οι προσωπικοί βοηθοί τους, ή τα άμεσα συγγενικά τους πρόσωπα και να παρέχουν στοιχεία, εφόσον το επιθυμούν, τα οποία θα καταγραφούν σε ένα μητρώο για την έγκαιρη ενημέρωση και ειδοποίηση τους από τις δημοτικές αρχές σε περίπτωση εφαρμογής του μέτρου της οργανωμένης προληπτικής απομάκρυνσης πολιτών στην περιοχή που διαβιούν.

Στο μητρώο αυτό, θα πρέπει να περιλαμβάνονται κατ' ελάχιστο τα στοιχεία επικοινωνίας, η δ/νση κατοικίας και η κατηγορία αναπηρίας (κώφωση, τύφλωση, κλπ), τα στοιχεία επικοινωνίας των προσωπικών βοηθών ή των άμεσα συγγενικών τους προσώπων καθώς και το μεταφορικό μέσο που θα απαιτηθεί σε περίπτωση μετακίνησης τους (π.χ. μετακίνηση με επιβατικό αυτοκίνητο, ασθενοφόρο κλπ).

Το μέσο μετακίνησης που θα διατεθεί για την έγκαιρη προληπτική απομάκρυνση των ατόμων αυτών, εφόσον το επιθυμούν, αποτελεί καθοριστικής σημασίας παράμετρο για τη δρομολόγηση της δράσης της μετακίνησης των Ευάλωτων Ομάδων πολιτών καθώς επιτρέπει τον ορθό σχετικό προγραμματισμό των μέσων του ΕΚΑΒ και του Δήμου, στην περίπτωση που απαιτηθεί η συνδρομή τους αντίστοιχα, τόσο κατά την αρχική απομάκρυνση των ατόμων από την περιοχή όσο και κατά την επιστροφή τους στο χώρο διαμονής τους όταν πλέον θα έχει παρέλθει ο κίνδυνος.

Για την τήρηση του ανωτέρω μητρώου νοείται ότι, τα ενδιαφερόμενα άτομα θα πρέπει να παρέχουν τη συγκατάθεσή τους εγγράφως ως προς τα παρεχόμενα στοιχεία τα οποία για λόγους προστασίας των προσωπικών τους δεδομένων σε καμία περίπτωση δεν πρέπει να δημοσιεύονται.

Επισημαίνεται ότι ιδιαίτερη πρόνοια για τις Ευάλωτες Ομάδες Πολιτών απαιτείται και στα σημεία προορισμού τους, καθώς κατά την παραμονή τους ενδέχεται να απαιτείται και κατάλληλη υποστήριξη (π.χ. ιατρική φροντίδα).

Το ανωτέρω μητρώο, θα πρέπει να τεθεί ως Παράρτημα στα Ειδικά Σχέδια Οργανωμένης Προληπτικής Απομάκρυνσης Πολιτών των Δήμων που υποχρεούνται να συντάσσουν οι Δήμοι και οι Περιφέρειες με τη συνδρομή των κατά τόπους αρμόδιων Αστυνομικών, Πυροσβεστικών, Υγειονομικών και Λιμενικών Αρχών (παρ.4, άρθ. 23, Ν.4662/2020).

- Για την περίπτωση προληπτικής απομάκρυνσης των ζώων (συντροφιάς ή παραγωγικών) από περιφραγμένο χώρο κατά την εφαρμογή του άρθρου 27 του ν. 4662/2020, περί οργανωμένης προληπτικής απομάκρυνσης πολιτών από μια περιοχή (ολική ή μερική) λόγω εξελισσόμενης ή επικείμενης καταστροφής, προβλέπονται σύμφωνα με την παρ. 5 του άρθρου 47 του ν. 4830/21 ότι σε περίπτωση μη απομάκρυνσης των ζώων (συντροφιάς ή παραγωγικών) από περιφραγμένο χώρο, εφόσον ο ιδιοκτήτης αυτών αποδεδειγμένα είχε τη δυνατότητα να τα απομακρύνει, εφαρμόζεται αναλόγως η περ. β' της παρ. 1 του άρθρου 24 του 4830/21 περί κακοποίησης των ζώων.

#### **6.1.10 ΕΙΔΙΚΑ ΣΧΕΔΙΑ ΓΙΑ ΤΗΝ ΠΡΟΛΗΠΤΙΚΗ ΟΡΓΑΝΩΜΕΝΗ ΑΠΟΜΑΚΡΥΝΣΗ ΤΩΝ ΠΟΛΙΤΩΝ**

Σύμφωνα με το αρθ. 23 παρ. 4, του Ν 4662/2020) προβλέπεται ότι στα Περιφερειακά και Τοπικά Σχέδια των Περιφερειών και των Δήμων, συμπεριλαμβάνονται Ειδικά Σχέδια για την προληπτική οργανωμένη απομάκρυνση των πολιτών, τα οποία καταρτίζονται με τη συνδρομή των κατά τόπους αρμόδιων αστυνομικών, πυροσβεστικών, υγειονομικών και λιμενικών αρχών.

Ειδικότερα, τα ανωτέρω σχέδια περιλαμβάνουν, ιδίως:

- Διαδικασίες για τη λήψη απόφασης οργανωμένης απομάκρυνσης πολιτών για λόγους προστασίας της ζωής ή της υγείας τους, από εν εξελίξει ή από επαπειλούμενο κίνδυνο ή απειλή.
- Εναλλακτικές οδεύσεις απομάκρυνσης και μέτρα εξασφάλισής της, όπως ενδεικτικά η προσωρινή μονοδρόμηση οδών διπλής κατεύθυνσης.
- Τρόπους και δυνατότητες μεταφοράς πολιτών, συμπεριλαμβανομένης της χρήσης μέσων μαζικής μεταφοράς.
- Διαδικασίες για την ενημέρωση του κοινού πριν και κατά τη διάρκεια της οργανωμένης απομάκρυνσης, συμπεριλαμβανομένων και των ατόμων με κινητικές δυσκολίες ή ειδικές ανάγκες.
- Δράσεις για την εύρεση θέσεων κατάλληλων χώρων υποδοχής, προσωρινής καταφυγής, στέγασης και παροχής διοικητικής μέριμνας.

Αναφορικά με το ειδικό σχέδιο προληπτικής οργανωμένης απομάκρυνσης των πολιτών που προβλέπεται να καταρτισθεί από τους Δήμους και τις Περιφέρειες, διευκρινίζεται ότι εφόσον θεσμικά προβλέπεται να συμπεριλαμβάνεται στα Περιφερειακά και Τοπικά σχέδια των Περιφερειών και των Δήμων, είναι προφανές ότι το ειδικό σχέδιο θα αποτελεί παράρτημα των Σχεδίων των Περιφερειών και των Δήμων που έχουν ήδη συνταχθεί για την Αντιμετώπιση Εκτάκτων Αναγκών εξαιτίας Δασικών Πυρκαγιών με την κωδική ονομασία «ΙΟΛΑΟΣ».

Σχετικά με το περιεχόμενο των ειδικών σχεδίων που σύμφωνα με αρθ. 23 παρ. 4 του Ν.4662/2020 καταρτίζονται και συντάσσονται με τη συνδρομή των κατά τόπους αρμόδιων Αστυνομικών, Πυροσβεστικών, Υγειονομικών και Λιμενικών αρχών, παρέχονται οδηγίες στο Α1161/18-04-2023 έγγραφο Γ.Γ.Π.Π.



**ΜΕΡΟΣ VII  
ΥΠΟΣΤΗΡΙΞΗ &  
ΕΞΕΛΙΞΗ ΣΧΕΔΙΟΥ**

**ΜΕΡΟΣ VIII. ΥΠΟΣΤΗΡΙΞΗ & ΕΞΕΛΙΞΗ ΣΧΕΔΙΟΥ**

**7.1 ΕΚΠΑΙΔΕΥΣΗ**

Η εκπαίδευση του προσωπικού του Δήμου Μυτιλήνης που εμπλέκονται σε δράσεις πολιτικής προστασίας είναι δυνατή μέσω: α) του ΙΝΕΠ – ΕΚΔΔΑ, β) ειδικών δράσεων από συνεργαζόμενους Φορείς και Υπηρεσίες και γ) της Γ.Γ.Π.Π., κατόπιν σχετικού αιτήματος.

**7.2 ΕΛΕΓΧΟΣ ΣΧΕΔΙΟΥ - ΑΣΚΗΣΕΙΣ**

Για τον έλεγχο του «Σχεδίου Αντιμετώπισης Εκτάκτων Αναγκών Εξ Αιτίας Δασικών Πυρκαγιών του Δήμου Μυτιλήνης» προγραμματίζονται Ασκήσεις που διοργανώνονται από το Αυτοτελές Τμήμα Πολιτικής Προστασίας του Δήμου σε την συνεργασία και την συμμετοχή της Γ.Γ.Π.Π. για τον έλεγχο των διαδικασιών και σχεδίων που συντάσσονται σε εφαρμογή της ΥΑ 1299/2003 «ΞΕΝΟΚΡΑΤΗΣ».

Για το σκοπό αυτή η Δ/ση Σχεδιασμού & Αντιμετώπισης Εκτάκτων Αναγκών της Γ.Γ.Π.Π. έχει εκδώσει επικαιροποιημένες «Κατευθυντήριες Οδηγίες για τον Σχεδιασμό και τη Διεξαγωγή Ασκήσεων Πολιτικής Προστασίας» με το αριθμ. πρωτ. 532/23-01-2020 έγγραφό της ([ΑΔΑ: ΩΕ2Ψ46ΜΤΛΒ-Γ95](#)).

**7.2.1 ΔΙΕΝΕΡΓΕΙΑ ΑΣΚΗΣΕΩΝ ΠΟΛΙΤΙΚΗΣ ΠΡΟΣΤΑΣΙΑΣ ΣΕ ΕΠΙΠΕΔΟ ΔΗΜΩΝ ΚΑΙ ΠΕΡΙΦΕΡΕΙΩΝ ΤΗΣ ΧΩΡΑΣ**

Ο σχεδιασμός και η διεξαγωγή ασκήσεων Πολιτικής Προστασίας για την αντιμετώπιση κινδύνων από την εκδήλωση δασικών πυρκαγιών σε τακτά χρονικά διαστήματα, συνιστά την πιο ασφαλή μέθοδο για την τακτική και σε βάθος δοκιμασία, εκπαίδευση και αξιολόγηση της επιχειρησιακής ετοιμότητας, επάρκειας, αλλά και του επιτυχούς συντονισμού των φορέων σε δράσεις αντιμετώπισης εκτάκτων αναγκών και άμεσης/βραχείας διαχείρισης των συνεπειών λόγω δασικών πυρκαγιών, καθώς και για την υποστήριξη του έργου του Πυροσβεστικού Σώματος για τον έλεγχο και την καταστολή τους.

Μετά την ολοκλήρωση ή αναθεώρηση του Σχεδίου Αντιμετώπισης Εκτάκτων Αναγκών εξαιτίας Δασικών Πυρκαγιών του Δήμου Μυτιλήνης, με εντολή του Δημάρχου, το Αυτοτελές Τμήμα Πολιτικής Προστασίας του Δήμου προγραμματίζει σε ετήσια βάση μια άσκηση ετοιμότητας για την αντιμετώπιση εκτάκτων αναγκών και την άμεση/βραχεία διαχείριση των συνεπειών από την εκδήλωση δασικών πυρκαγιών, καθώς και για την υποστήριξη του έργου του Πυροσβεστικού Σώματος για τον έλεγχο και την καταστολή τους, βάσει του ανωτέρω σχεδίου.

Οι ασκήσεις αυτές θα πρέπει να εστιάζουν κατά κύριο λόγο σε θέματα κατανομής ρόλων και αρμοδιοτήτων των υπηρεσιών των Δήμων, με στόχο την επαύξηση της διαλειτουργικότητας και

συνεργασίας όλων των οργανικών μονάδων του Δήμου Μυτιλήνης, στο πλαίσιο του θεσμικού του ρόλου στην αντιμετώπιση κινδύνων από την εκδήλωση δασικών πυρκαγιών.

Τονίζεται ότι σε **αρχικό στάδιο** οι ασκήσεις αυτές θα πρέπει να επικεντρώνονται μόνο στην άσκηση των οργανικών μονάδων και υπηρεσιών του Δήμου Μυτιλήνης, για τη βελτίωση του σχεδιασμού τους στην αντιμετώπιση εκτάκτων αναγκών και την άμεση/βραχεία διαχείριση των συνεπειών από την εκδήλωση δασικών πυρκαγιών, καθώς και για την υποστήριξη του έργου του Πυροσβεστικού Σώματος για τον έλεγχο και την καταστολή τους, χωρίς την εμπλοκή άλλων φορέων και υπηρεσιών (ΕΛ.ΑΣ., Π.Σ., ΕΚΑΒ, κλπ).

**Σε δεύτερο στάδιο** θα κληθούν να συμμετέχουν στις ανωτέρω ασκήσεις και οι λοιποί εμπλεκόμενοι φορείς σε επίπεδο Δήμου Μυτιλήνης (διυπηρεσιακή άσκηση), στο πλαίσιο συντονισμού και διαλειτουργικότητας μεταξύ τους, για υλοποίηση δράσεων που συνδέονται με την αντιμετώπιση εκτάκτων αναγκών και την άμεση/βραχεία διαχείριση των συνεπειών από την εκδήλωση δασικών πυρκαγιών, καθώς και για την υποστήριξη του έργου του Πυροσβεστικού Σώματος για τον έλεγχο και την καταστολή τους

**Η Δ/ση Σχεδιασμού & Αντιμετώπισης Εκτάκτων Αναγκών της Γ.Γ.Π.Π. δύναται να συνδράμει στον σχεδιασμό, διεξαγωγή και αποτίμηση των ανωτέρω ασκήσεων Πολιτικής Προστασίας σε επίπεδο Δήμου, κατόπιν σχετικού αιτήματος.**

### 7.3 ΑΝΑΘΕΩΡΗΣΗ & ΕΠΙΚΑΙΡΟΠΟΙΗΣΗ ΣΧΕΔΙΟΥ

Η διαδικασία της αναθεώρησης & επικαιροποίησης του Γενικού Σχεδίου Αντιμετώπισης Εκτάκτων Αναγκών εξαιτίας Δασικών Πυρκαγιών αναφέρεται σε ουσιαστικές αλλαγές στο Σχέδιο και γίνεται εφόσον συντρέχει τουλάχιστον ένας από τους παρακάτω λόγους:

- Νέες νομοθετικές ρυθμίσεις που επηρεάζουν τις αρμοδιότητες των εμπλεκόμενων στο Σχέδιο Δ/σεων του Φορέα Σχεδίασης ή άλλων Φορέων με τους οποίους αυτός συνεργάζεται.
- Ίδρυση Φορέων που εμπλέκονται στην διαχείριση της έκτακτης ανάγκης.
- Νέες θεσμικές εθνικές, κοινοτικές ή διεθνείς υποχρεώσεις.
- Νέα ανάλυση κινδύνου.
- Αποτιμήσεις ασκήσεων στις οποίες συνιστώνται αλλαγές στο Σχέδιο.

Η διαδικασία της επικαιροποίησης αναφέρεται στον έλεγχο και ενδεχόμενη αλλαγή συγκεκριμένων στοιχείων του Σχεδίου που δεν επηρεάζουν το σκοπό, τους στόχους του Σχεδίου ή την ιδέα επιχειρήσεων. Ενδεικτικός κατάλογος των στοιχείων που πρέπει να επικαιροποιούνται είναι:

- Στοιχεία επικοινωνίας επιχειρησιακά εμπλεκόμενων υπηρεσιών του Φορέα Σχεδίασης.
- Μνημόνια ενεργειών που προβλέπονται στο Σχέδιο.
- Διαδικασίες και υποδείγματα εντύπων.
- Στοιχεία δημιουργηθέντων νέων υποδομών (κυκλοφοριακών και άλλων).

#### **7.4 ΤΗΡΗΣΗ ΣΤΟΙΧΕΙΩΝ ΕΙΔΙΚΟΥ ΦΑΚΕΛΟΥ ΚΑΤΑΣΤΡΟΦΗΣ**

Η Γενική Γραμματεία Πολιτικής Προστασίας, σύμφωνα με το άρθ. 6, παρ. 3 στ' του Ν. 3013/2002 (ΦΕΚ 102/Α'/2002) όπως ισχύει, έχει την ευθύνη της τήρησης ειδικού φακέλου για τις γενικές, περιφερειακές ή τοπικές μεγάλης έντασης καταστροφές, όπως αυτές περιγράφονται στο Παράρτημα Α' του Γενικού Σχεδίου Πολιτικής Προστασίας «ΞΕΝΟΚΡΑΤΗΣ».

Στον ανωτέρω ειδικό φάκελο περιέχονται τα στοιχεία του συνόλου των ενεργειών, στο πλαίσιο και του αντίστοιχου σχεδιασμού, για την αντιμετώπιση των καταστροφών κατά την εκδήλωση των φαινομένων, καθώς και για την αποκατάσταση των ζημιών. Επίσης, εμπεριέχονται εκθέσεις απολογισμού δράσης των επί μέρους αρμόδιων φορέων και προτάσεις για βελτίωση των δράσεων σε περίπτωση αντιμετώπισης παρόμοιων φαινομένων.

Στο ανωτέρω πλαίσιο, όλοι οι εμπλεκόμενοι φορείς στην αντιμετώπιση εκτάκτων αναγκών λόγω δασικών πυρκαγιών και την αποκατάσταση των ζημιών οφείλουν να καταγράφουν τα ανωτέρω στοιχεία με χρονολογική σειρά, έτσι ώστε να είναι δυνατή η κατά περίπτωση ανάλυση του συστήματος κινητοποίησης πολιτικής προστασίας, με στόχο την βελτίωση του σχεδιασμού για την αποτελεσματικότερη αντιμετώπιση των καταστροφικών φαινομένων και τον μετριασμό των επιπτώσεων στους πολίτες και στο ανθρωπογενές και φυσικό περιβάλλον.

Με βάση τα ανωτέρω οι Δ/νσεις Πολιτικής Προστασίας των Αποκεντρωμένων Διοικήσεων-Περιφερειών πρέπει να συγκεντρώνουν όλα τα απαραίτητα στοιχεία που συνδέονται με τον φάκελο καταστροφής στις περιπτώσεις περιφερειακών καταστροφών ή τοπικών καταστροφών μεγάλης έντασης εξ αιτίας δασικών πυρκαγιών και να τα υποβάλλουν στη Γενική Γραμματεία Πολιτικής Προστασίας το ταχύτερο δυνατό. Στις περιπτώσεις γενικών καταστροφών η συλλογή όλων των απαραίτητων στοιχείων που συνδέονται με τον φάκελο καταστροφής θα γίνεται με σχετικό αίτημα της Γενικής Γραμματεία Πολιτικής Προστασίας προς τους εμπλεκόμενους φορείς.

**ΜΕΡΟΣ XIII  
ΠΕΡΙΒΟΛΗ-ΕΜΦΑΝΙΣΗ  
ΥΠΑΛΛΗΛΩΝ ΠΟΛΙΤΙΚΗΣ  
ΠΡΟΣΤΑΣΙΑΣ ΣΕ  
ΕΠΙΧΕΙΡΗΣΕΙΣ**

**ΜΕΡΟΣ XIII. ΠΕΡΙΒΟΛΗ-ΕΜΦΑΝΙΣΗ ΥΠΑΛΛΗΛΩΝ ΠΟΛΙΤΙΚΗΣ ΠΡΟΣΤΑΣΙΑΣ ΣΕ  
ΕΠΙΧΕΙΡΗΣΕΙΣ**

Η παρουσία υπαλλήλων Πολιτικής Προστασίας στον τόπο μιας καταστροφής, με πολιτική περιβολή, δεν δηλώνει την ιδιότητά τους. Αυτό έχει σαν αποτέλεσμα, σε επιχειρησιακό επίπεδο να χάνεται αρκετές φορές πολύτιμος χρόνος μέχρι την ταυτοποίησή τους, από υπηρεσιακούς παράγοντες και κυρίως να περνά απαρατήρητη η παρουσία τους από πολίτες οι οποίοι αγνοούν κατά κανόνα εντολές ή παραινήσεις τους.

Σύμφωνα με το 4678/22-11-2004 έγγραφο Γ.Γ.Π.Π., τα επιχειρησιακά μπουφάν Πολιτικής Προστασίας θα πρέπει να έχουν την ακόλουθη μορφή:



**Εικόνα 3.** Επιχειρησιακά μπουφάν Πολιτικής Προστασίας

**ΓΙΛΕΚΑ ΠΟΛΙΤΙΚΗΣ ΠΡΟΣΤΑΣΙΑΣ**

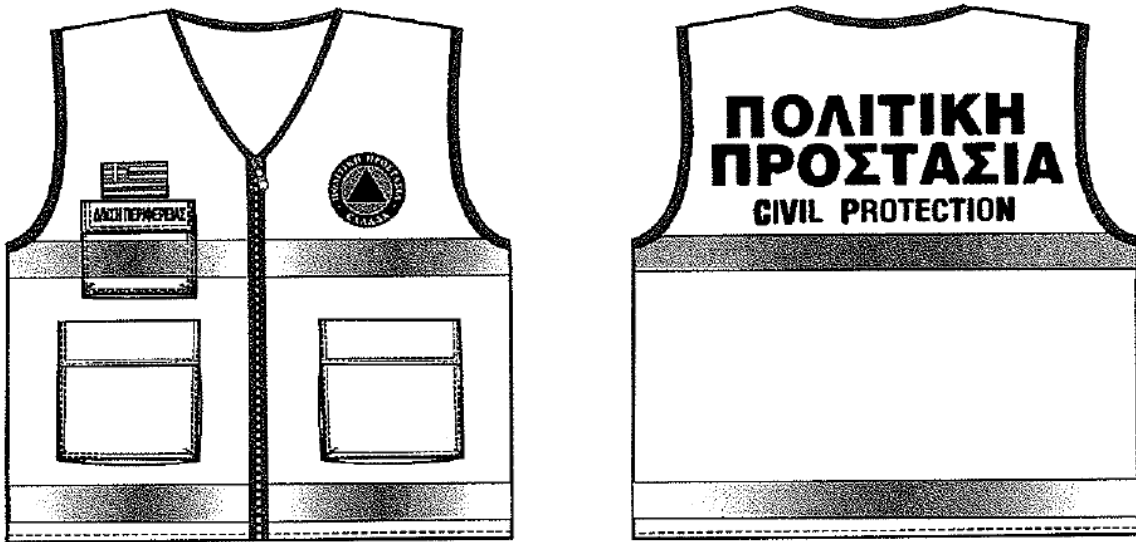

**Εικόνα 4.** Επιχειρησιακά γιλέκα Πολιτικής Προστασίας

Αναλυτικές προδιαγραφές για την εμφάνιση των επιχειρησιακών μπουφάν και γιλέκων Πολιτικής Προστασίας δίνονται στο 4678/22-11-2004 έγγραφο Γ.Γ.Π.Π.

Για τους εργαζόμενους στις οργανικές μονάδες Πολιτικής Προστασίας (Δ/νσεις, Τμήματα και Γραφεία) πέραν των επιχειρησιακών μπουφάν και γιλέκων, όταν αυτοί μεταβαίνουν στο τόπο της καταστροφής στο πλαίσιο του συντονιστικού τους ρόλου, θα πρέπει να λαμβάνονται όλα τα μέτρα που θα εξασφαλίζουν την υγεία και την ασφάλεια τους, καθώς και να τους παρέχονται όλα τα ενδεικνυόμενα μέσα ατομικής προστασίας (ΜΑΠ), σύμφωνα με την ΚΥΑ 43726/2019 (ΦΕΚ 2208/Β'/2019).

## ΠΑΡΑΡΤΗΜΑΤΑ

Τα συγκεκριμένα Παραρτήματα προσαρτώνται στο «Σχέδιο Αντιμετώπισης Εκτάκτων Αναγκών Εξαιτίας Δασικών Πυρκαγιών του Δήμου Μυτιλήνης με την κωδική ονομασία ΙΟΛΑΟΣ» και αποτελούν αναπόσπαστο τμήμα του.

### ΠΑΡΑΡΤΗΜΑ Α

#### ΠΑΡΑΡΤΗΜΑ Α – ΧΑΡΤΟΓΡΑΦΙΚΟ ΥΛΙΚΟ

##### ΧΑΡΤΟΓΡΑΦΙΚΟ ΥΛΙΚΟ

Το **Παράρτημα Α** περιέχει χαρτογραφικό υλικό του Αυτοτελούς Τμήματος Πολιτικής Προστασίας του Δήμου Μυτιλήνης καθώς και σχετικό υλικό της Δ/νσης Σχεδιασμού και Αντιμετώπισης Εκτάκτων Αναγκών της Γ.Γ.Π.Π.

[Επιστροφή σελ. 21](#)



**Χάρτης 5 Διοικητικά όρια Δήμου Μυτιλήνης**

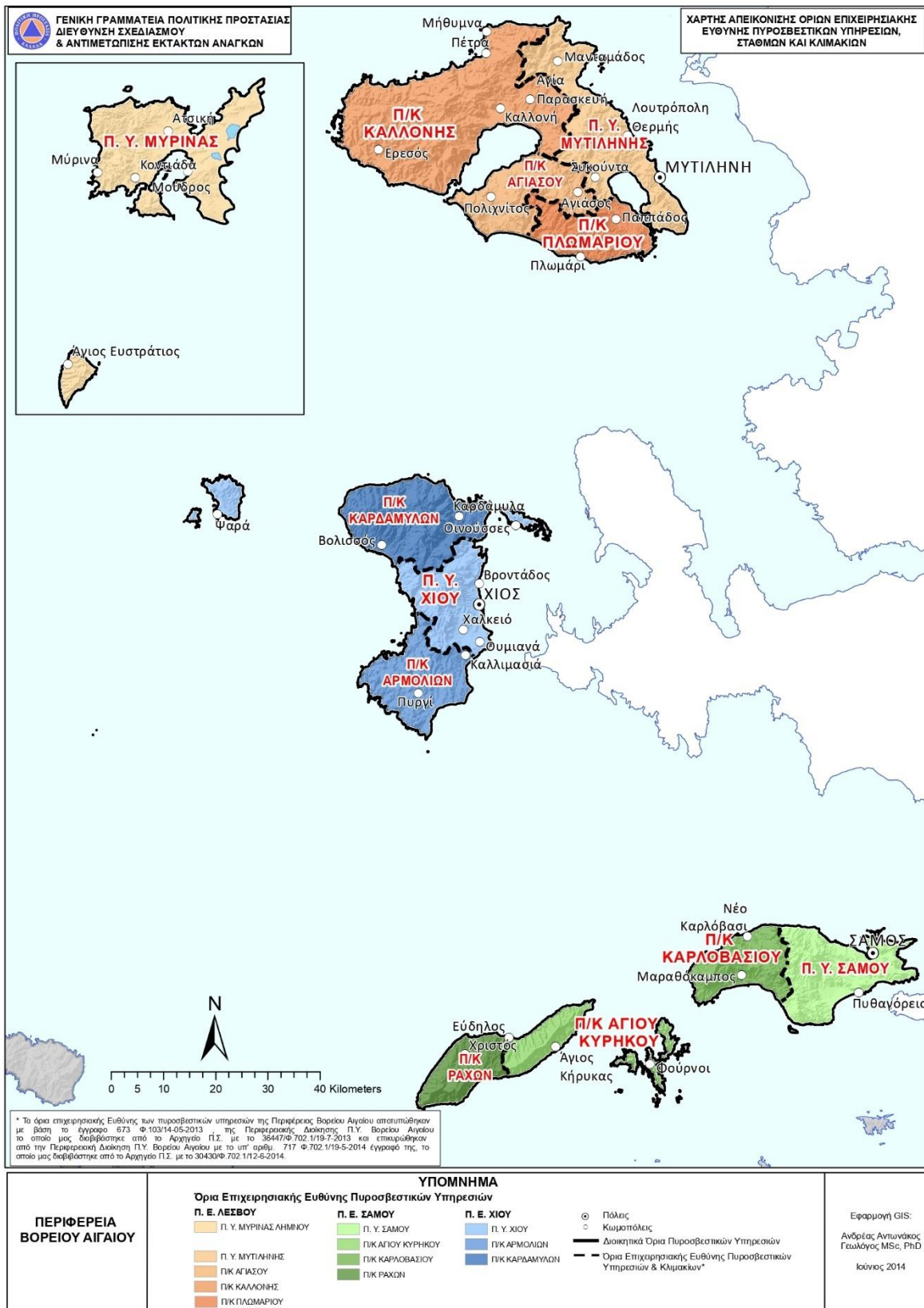

**Χάρτης 6** Όρια επιχειρησιακής ευθύνης πυροσβεστικών υπηρεσιών, σταθμών και κλιμακίων



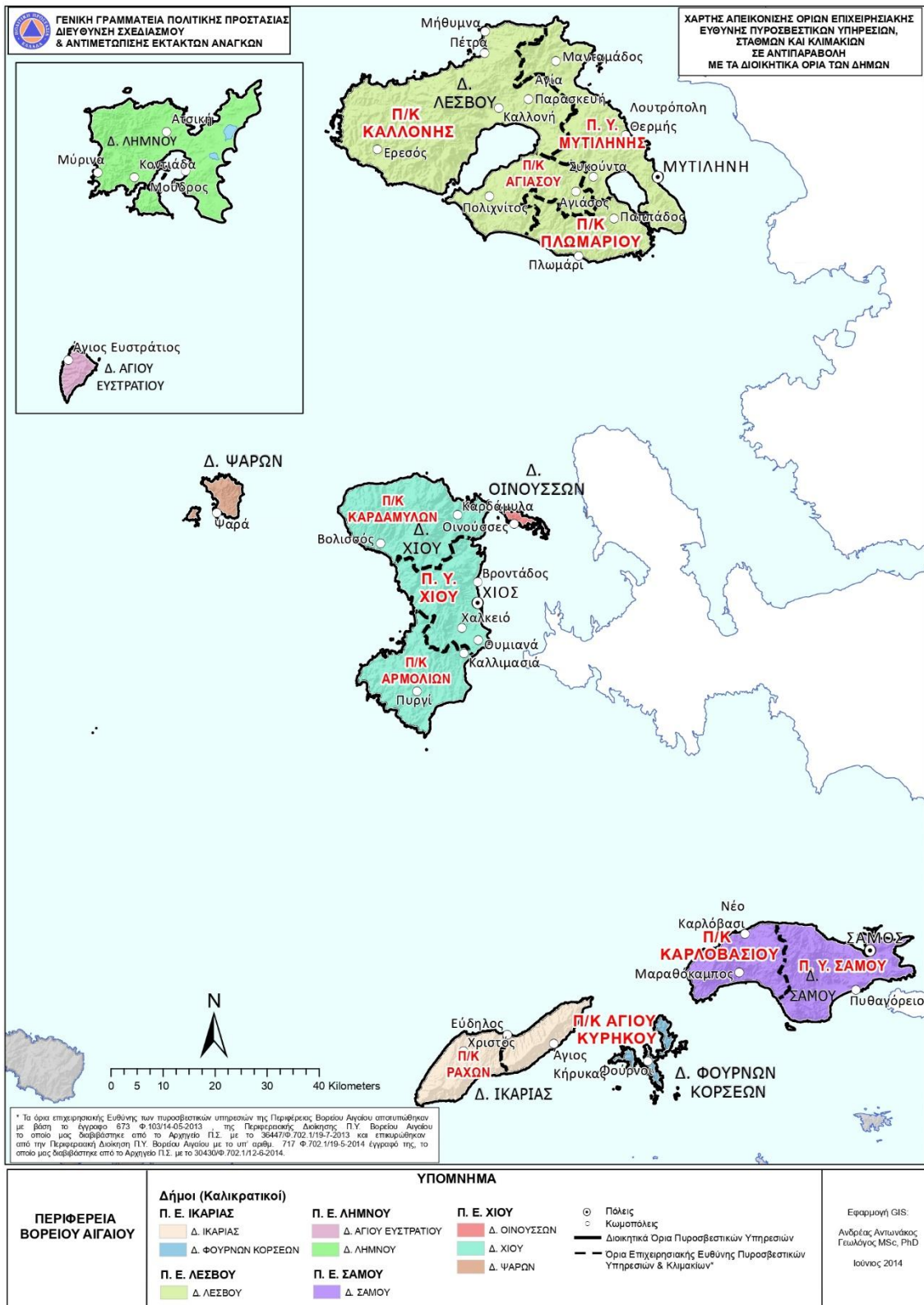

**Χάρτης 7** Όρια επιχειρησιακής ευθύνης Δασικών και Πυροσβεστικών υπηρεσιών και τα Διοικητικά όρια των Δήμων



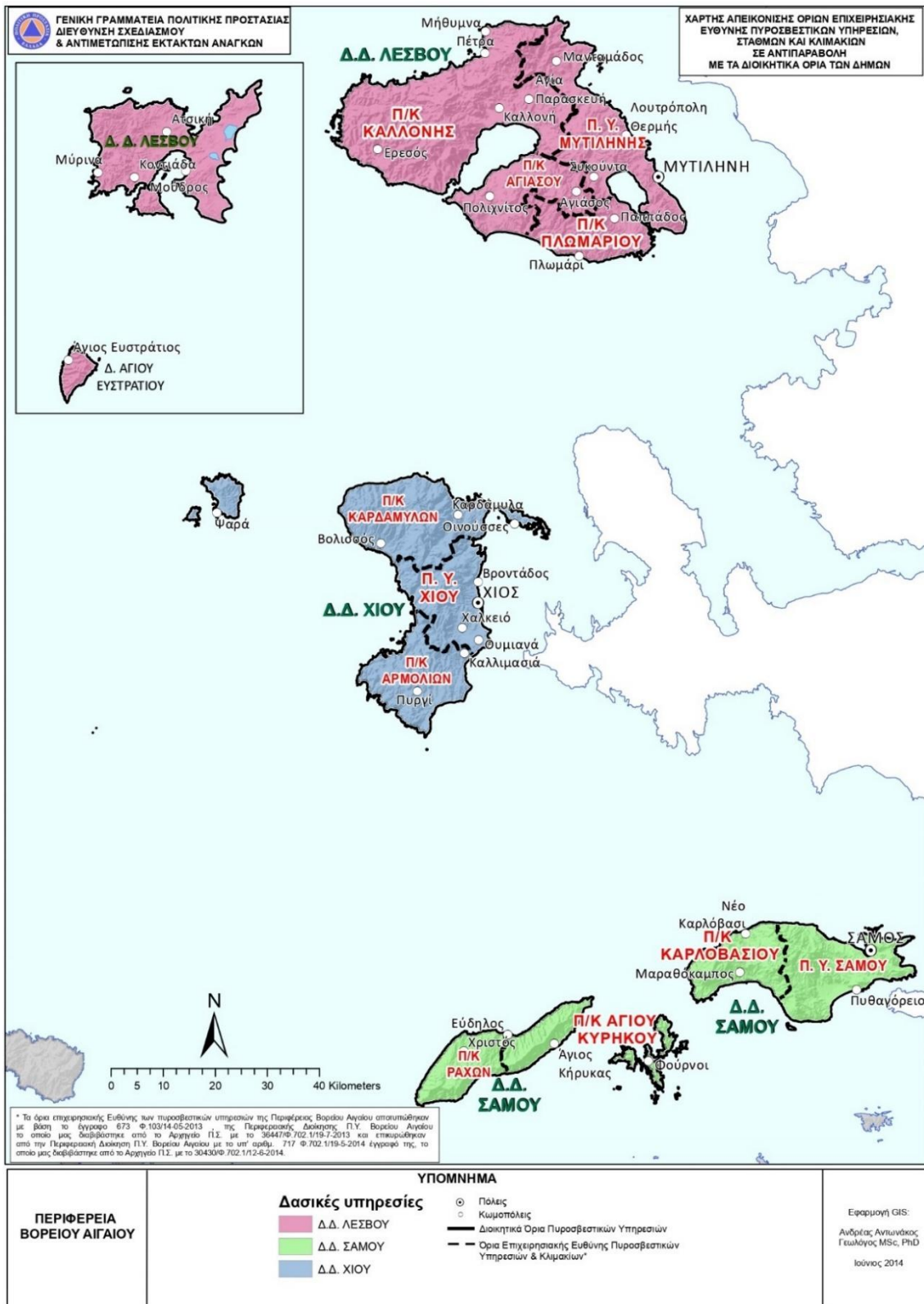

**Χάρτης 8** Χαρτογραφική αποτύπωση των ορίων των Δασικών Υπηρεσιών σε αντιπαραβολή με τα διοικητικά όρια των Καλλικρατικών Δήμων

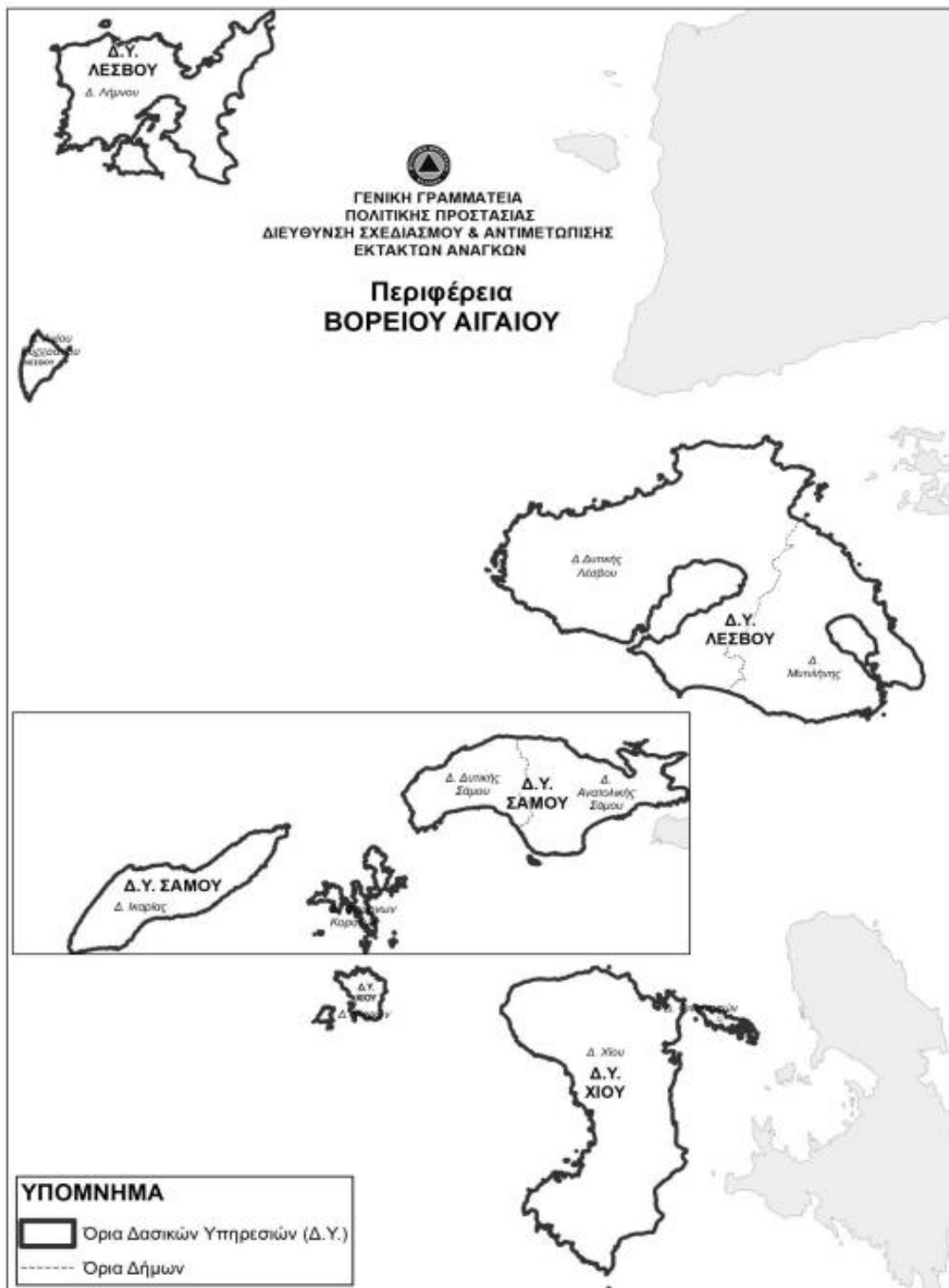

**Χάρτης 9** Χαρτογραφική αποτύπωση των ορίων των Δασικών Υπηρεσιών σε αντιπαραβολή με τα διοικητικά όρια των Καλλικρατικών Δήμων για την Περιφέρεια Βορείου Αιγαίου

[Επιστροφή σελ. 126](#)

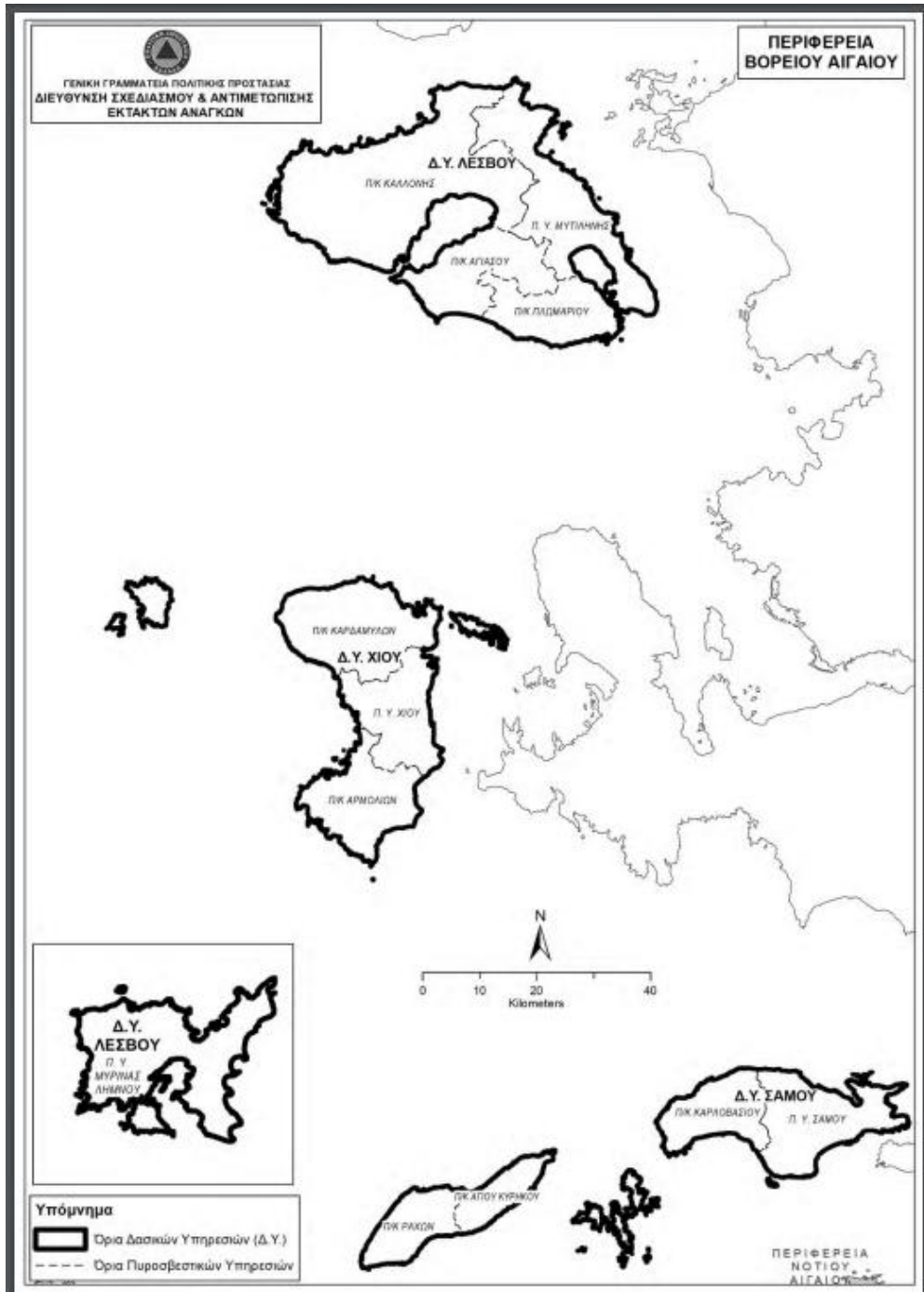

**Χάρτης 10** Πρόβλεψη Κινδύνου Πυρκαγιάς σε αντιπαραβολή με τα όρια επιχειρησιακής αρμοδιότητας των Πυροσβεστικών Υπηρεσιών

Περισσότερες πληροφορίες υπάρχουν στον ιστοχώρο της Γ.Γ.Π.Π. – [www.civilprotection.gr](http://www.civilprotection.gr) – στην ενότητα «ΘΕΜΑΤΙΚΟΙ ΧΑΡΤΕΣ ΣΧΕΔΙΩΝ ΠΟΛΙΤΙΚΗΣ ΠΡΟΣΤΑΣΙΑΣ» - «ΧΑΡΤΕΣ ΠΡΟΣΔΙΟΡΙΣΜΟΥ ΕΛΑΧΙΣΤΩΝ ΓΕΩΓΡΑΦΙΚΩΝ ΕΝΟΤΗΤΩΝ ΧΑΡΤΗ ΠΡΟΒΛΕΨΗΣ ΚΙΝΔΥΝΟΥ ΠΥΡΚΑΓΙΑΣ».

**ΠΑΡΑΡΤΗΜΑ Α2**

**ΠΑΡΑΡΤΗΜΑ Α2 – ΘΕΜΑΤΙΚΟΙ ΧΑΡΤΕΣ ΟΡΓΑΝΩΜΕΝΗΣ ΠΡΟΛΗΠΤΙΚΗΣ ΑΠΟΜΑΚΡΥΝΣΗΣ ΠΟΛΙΤΩΝ (ΜΕΡΙΚΗΣ – ΟΛΙΚΗΣ)**

**Περιοχές στις οποίες δύναται να εφαρμοστεί το μέτρο της Μερικής Οργανωμένης Προληπτικής Απομάκρυνσης Πολιτών**

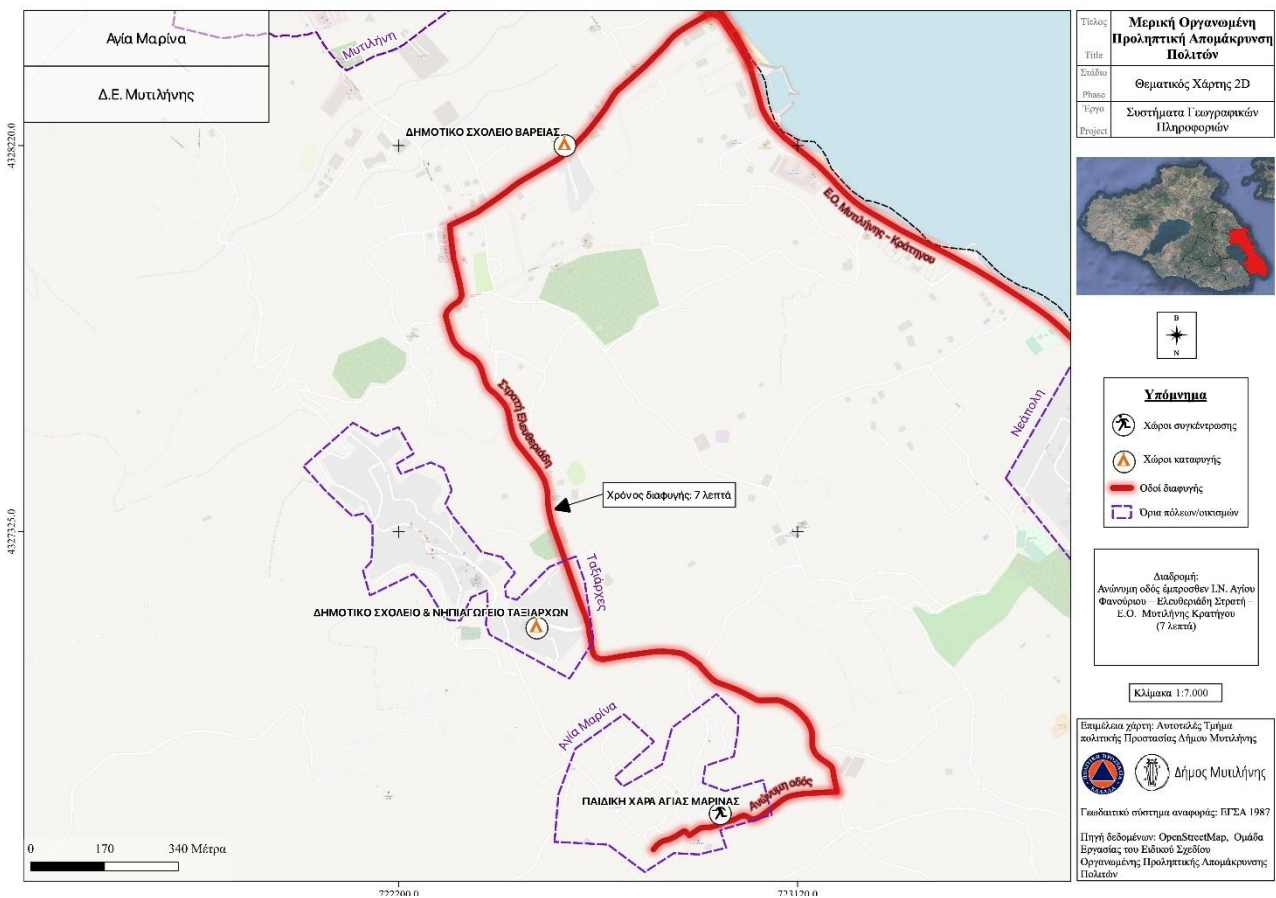

**Χάρτης 11** Μερική Οργανωμένη Προληπτική Απομάκρυνση Πολιτών Δ.Ε Μυτιλήνης, Αγία Μαρίνα



**Χάρτης 12** Μερική Οργανωμένη Προληπτική Απομάκρυνση Πολιτών Δ.Ε Μυτιλήνης, Νεάπολη





**Χάρτης 13** Μερική Οργανωμένη Προληπτική Απομάκρυνση Πολιτών Δ.Ε Μυτιλήνης, Άνω Χάλικας



**Χάρτης 14** Μερική Οργανωμένη Προληπτική Απομάκρυνση Πολιτών Δ.Ε Μυτιλήνης, Κάστρο

Αυτοτελές Τμήμα Πολιτικής Προστασίας Δήμου Μυτιλήνης

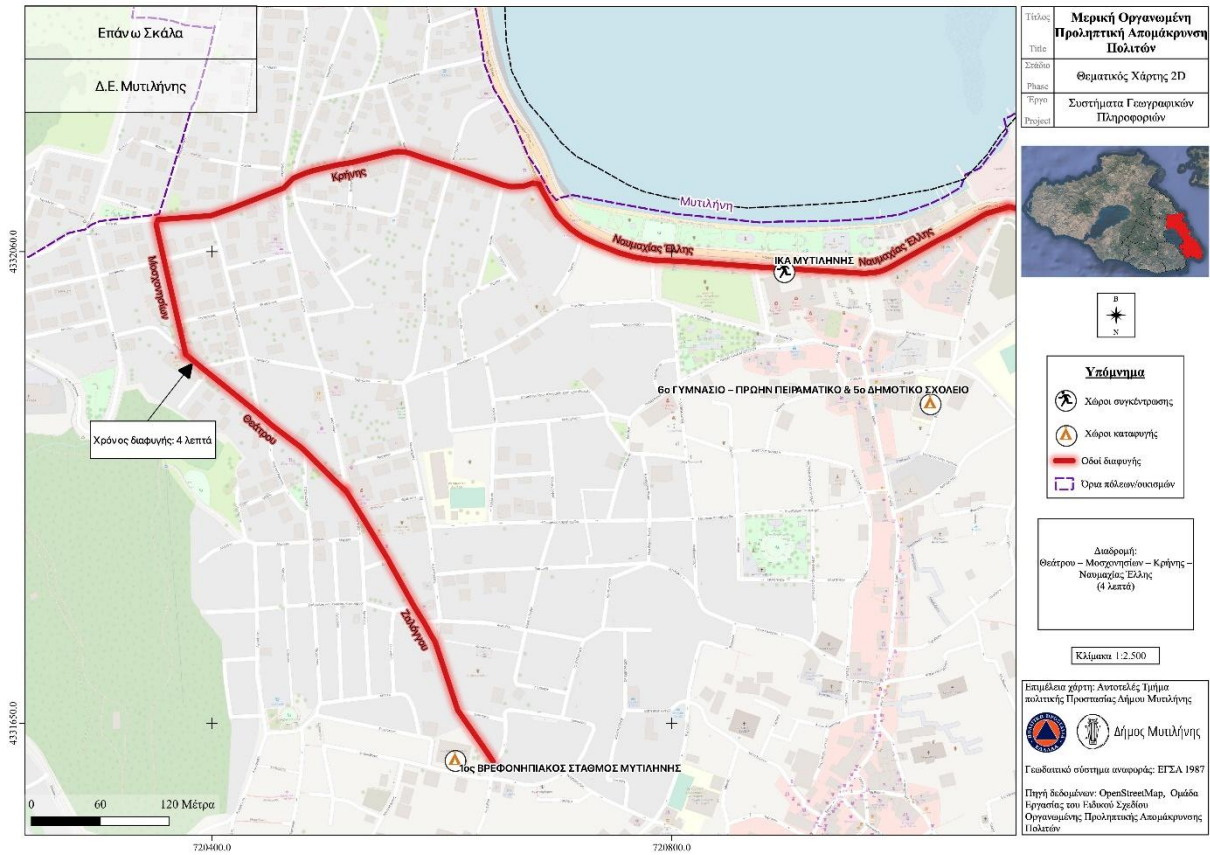

**Χάρτης 15** Μερική Οργανωμένη Προληπτική Απομάκρυνση Πολιτών Δ.Ε Μυτιλήνης, Επάνω Σκάλα

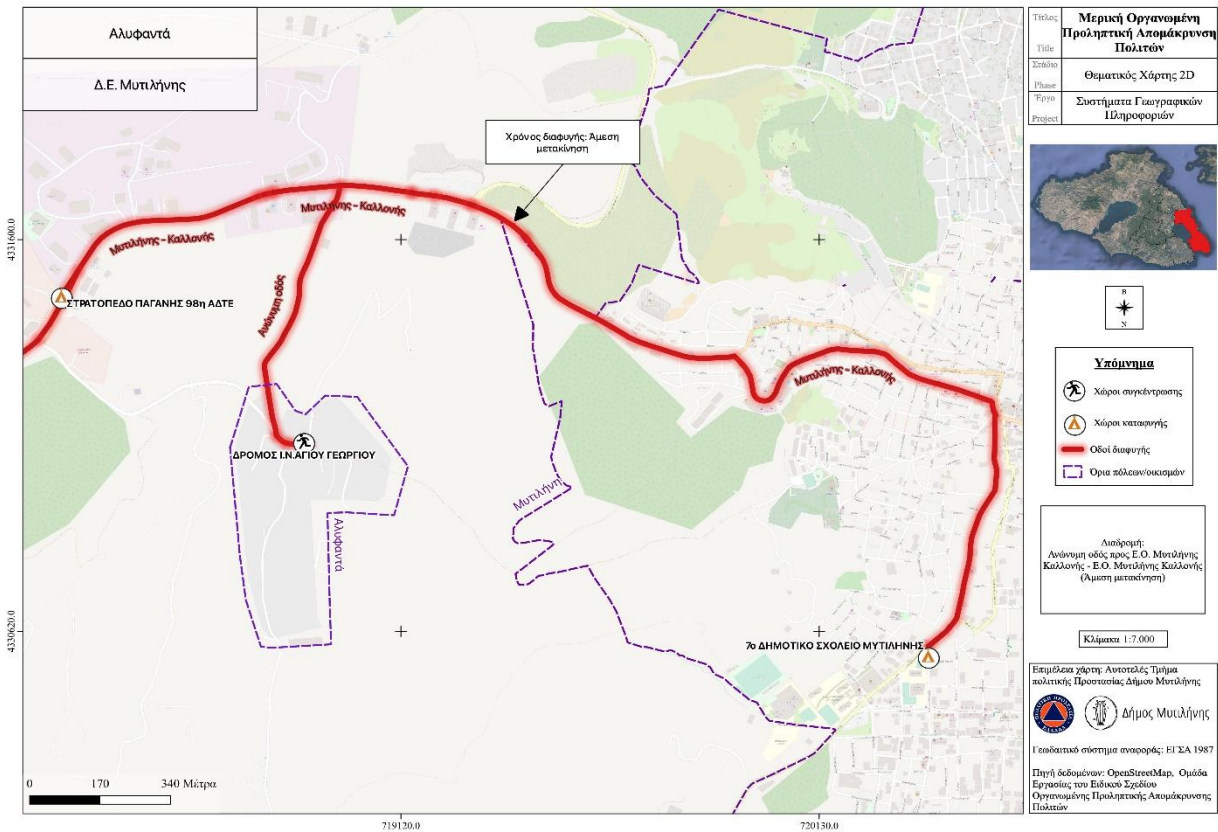

**Χάρτης 16** Μερική Οργανωμένη Προληπτική Απομάκρυνση Πολιτών Δ.Ε. Μυτιλήνης, Αλυφαντά



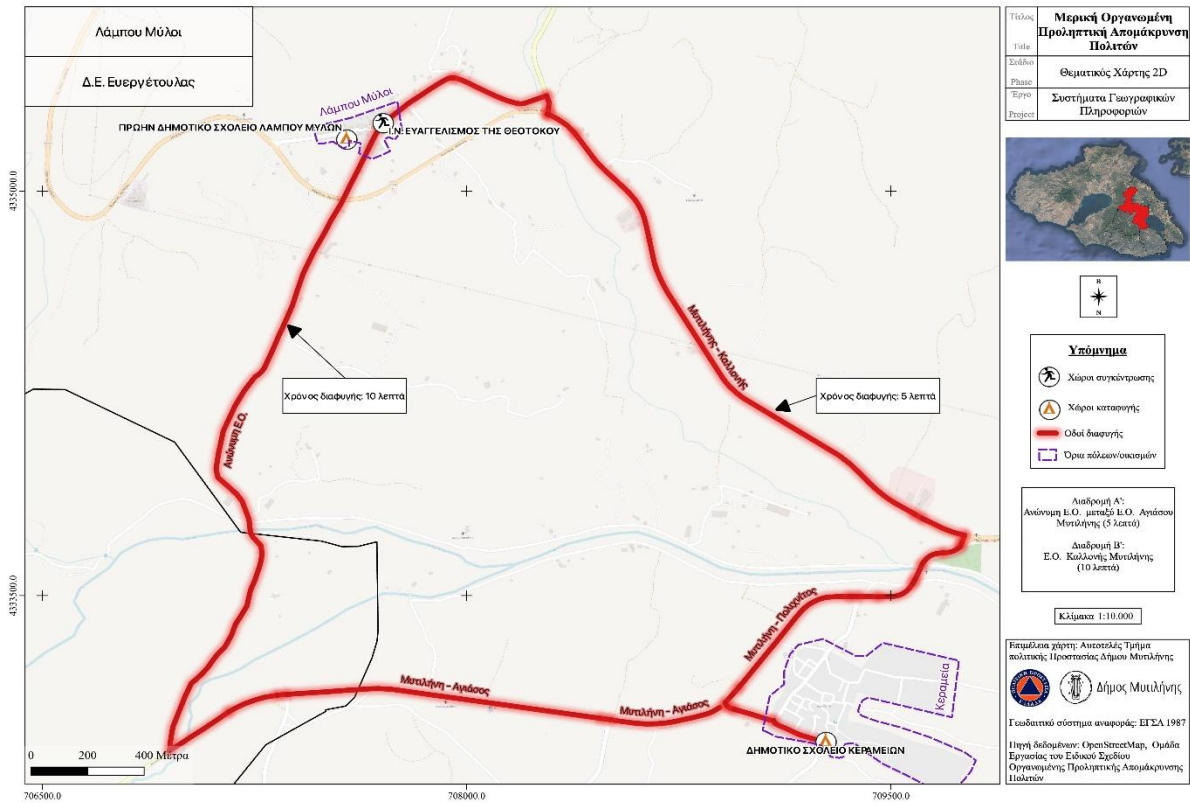

**Χάρησ 17** Μερική Οργανωμένη Προληπτική Απομάκρυνση Πολιτών Δ.Ε. Ευεργέτουλας, Λάμπρου Μύλοι

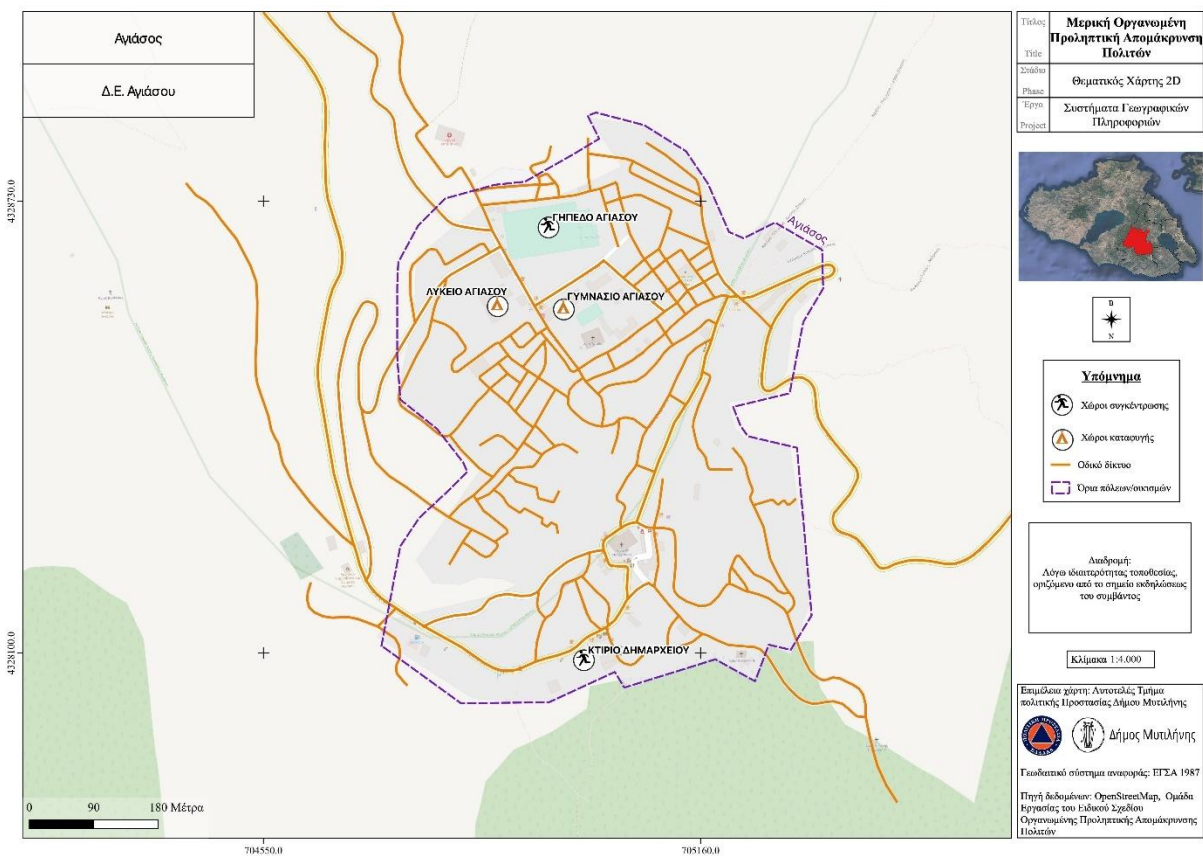

**Χάρτης 18** Μερική Οργανωμένη Προληπτική Απομάκρυνση Πολιτών Δ.Ε Αγιάσου, Αγιάσος

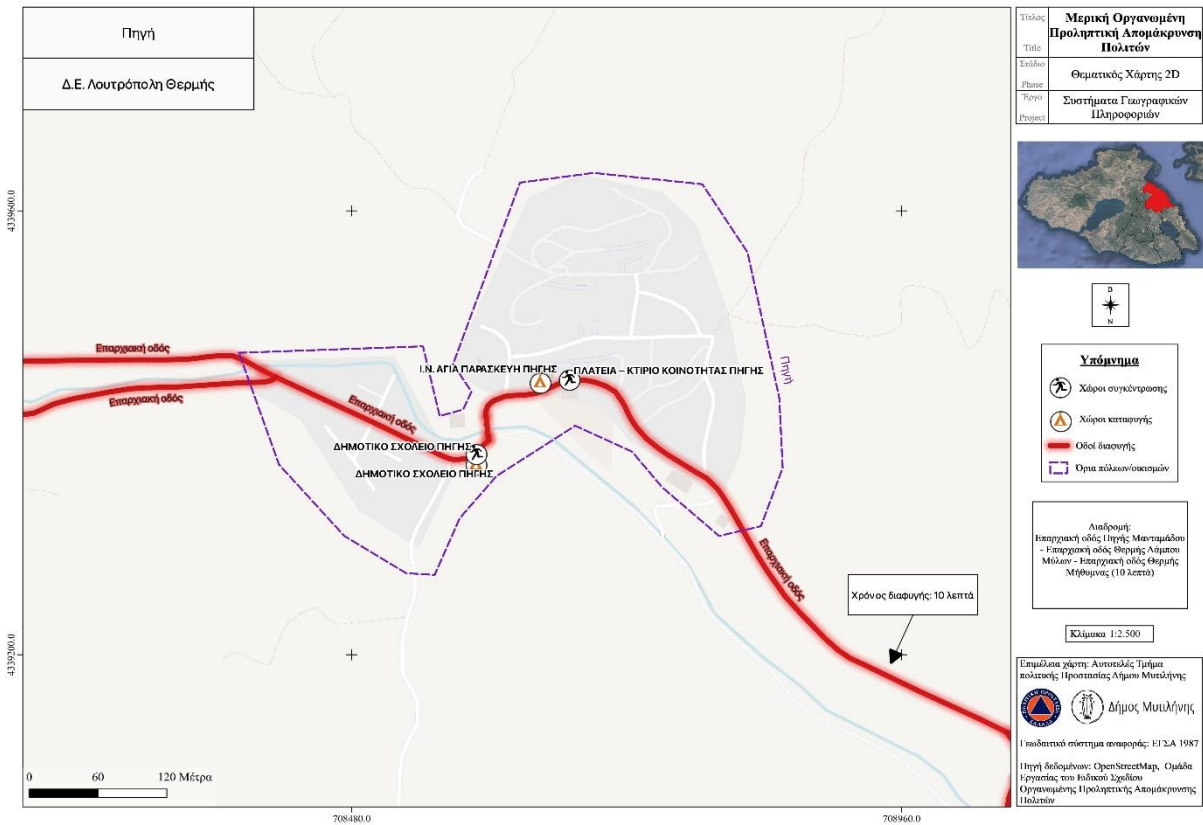

**Χάρτης 19** Μερική Οργανωμένη Προληπτική Απομάκρυνση Πολιτών Δ.Ε. Λουτρόπολη Θερμής, Πηγή

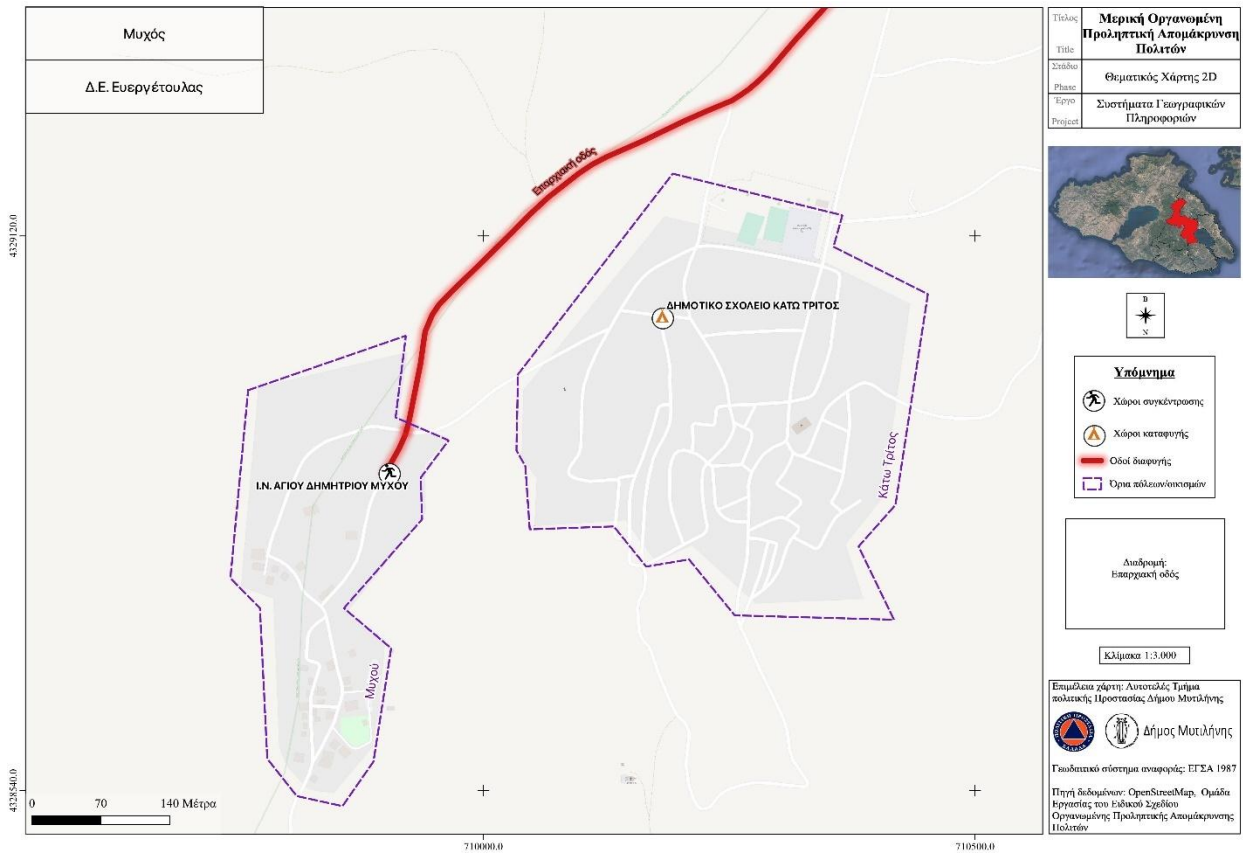

**Χάρτης 20** Μερική Οργανωμένη Προληπτική Απομάκρυνση Πολιτών Δ.Ε. Ευεργέτουλας, Μυχός

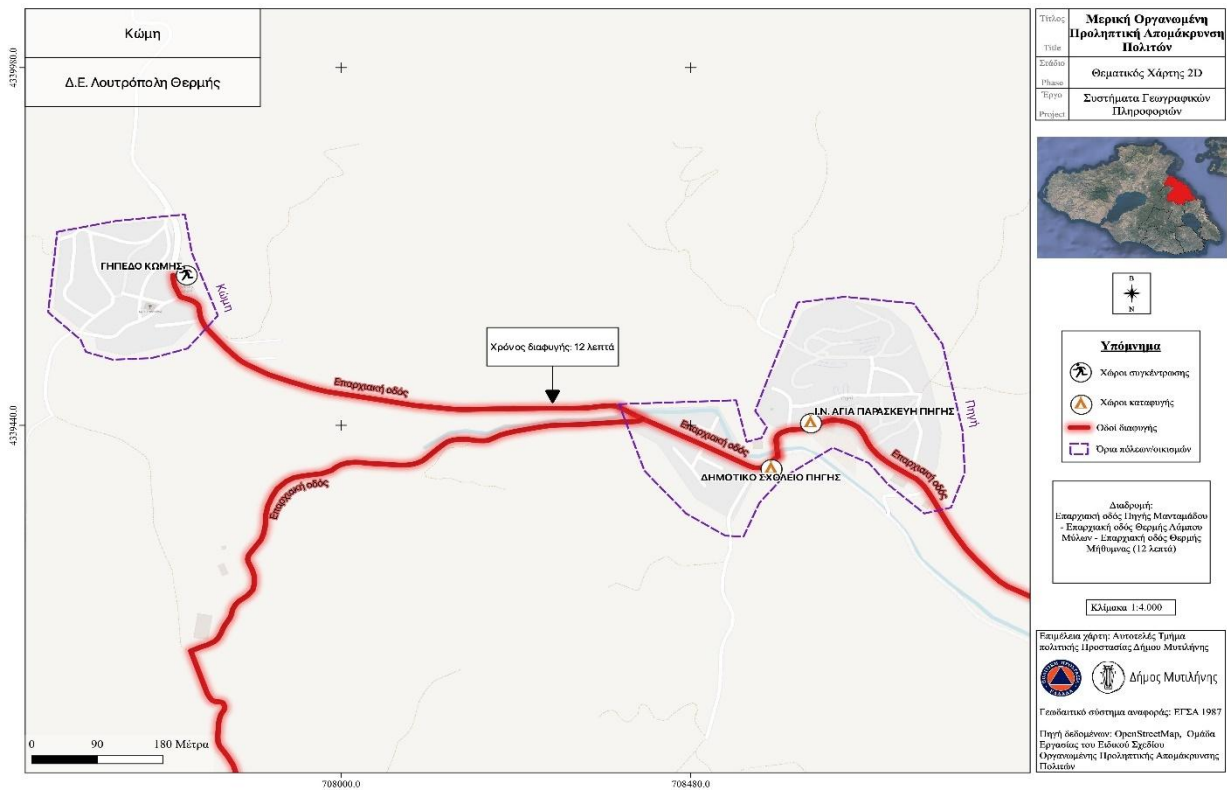

**Χάρτης 21** Μερική Οργανωμένη Προληπτική Απομάκρυνση Πολιτών Δ.Ε. Ευεργέτουλας, Κώμη

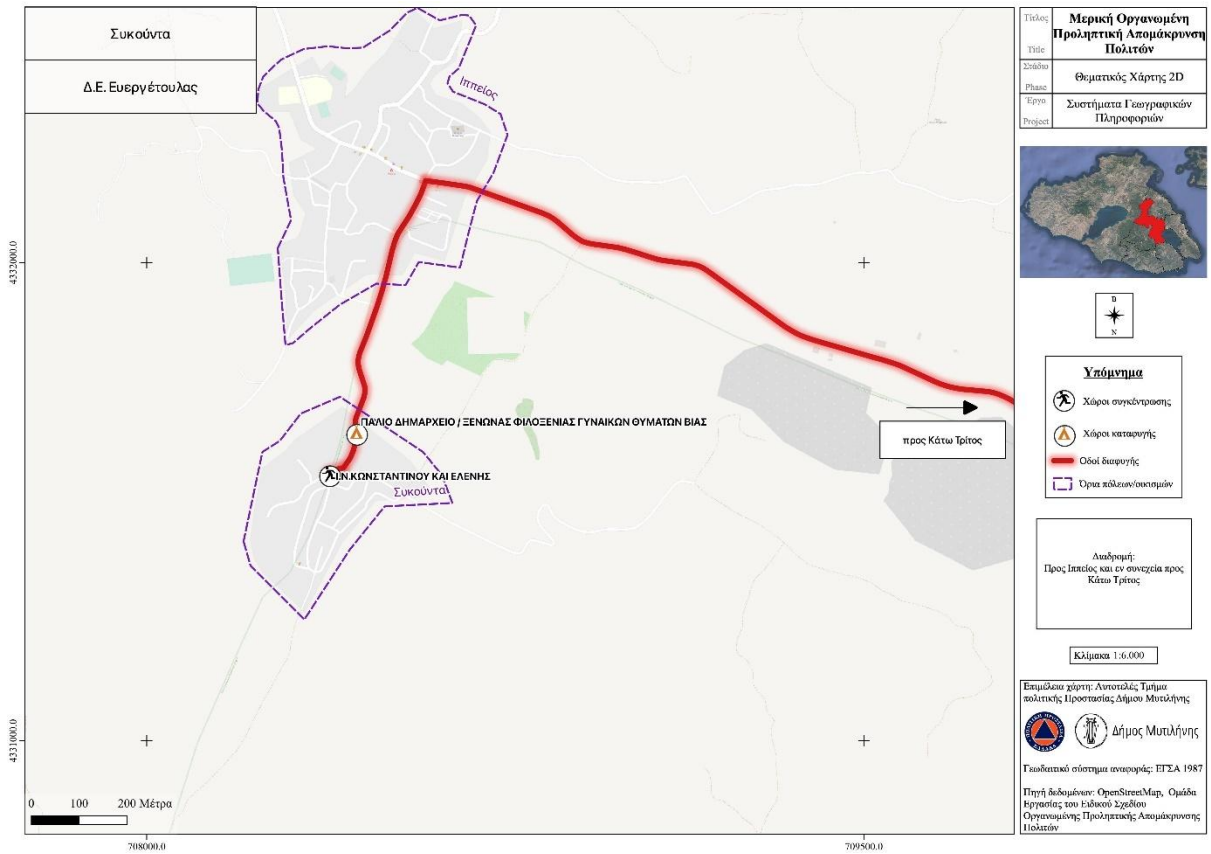

**Χάρτης 22** Μερική Οργανωμένη Προληπτική Απομάκρυνση Πολιτών Δ.Ε. Ευεργέτουλας, Σκούντα



## Περιοχές στις οποίες δύναται να εφαρμοστεί το μέτρο της Ολικής Οργανωμένης Προληπτικής Απομάκρυνσης Πολιτών

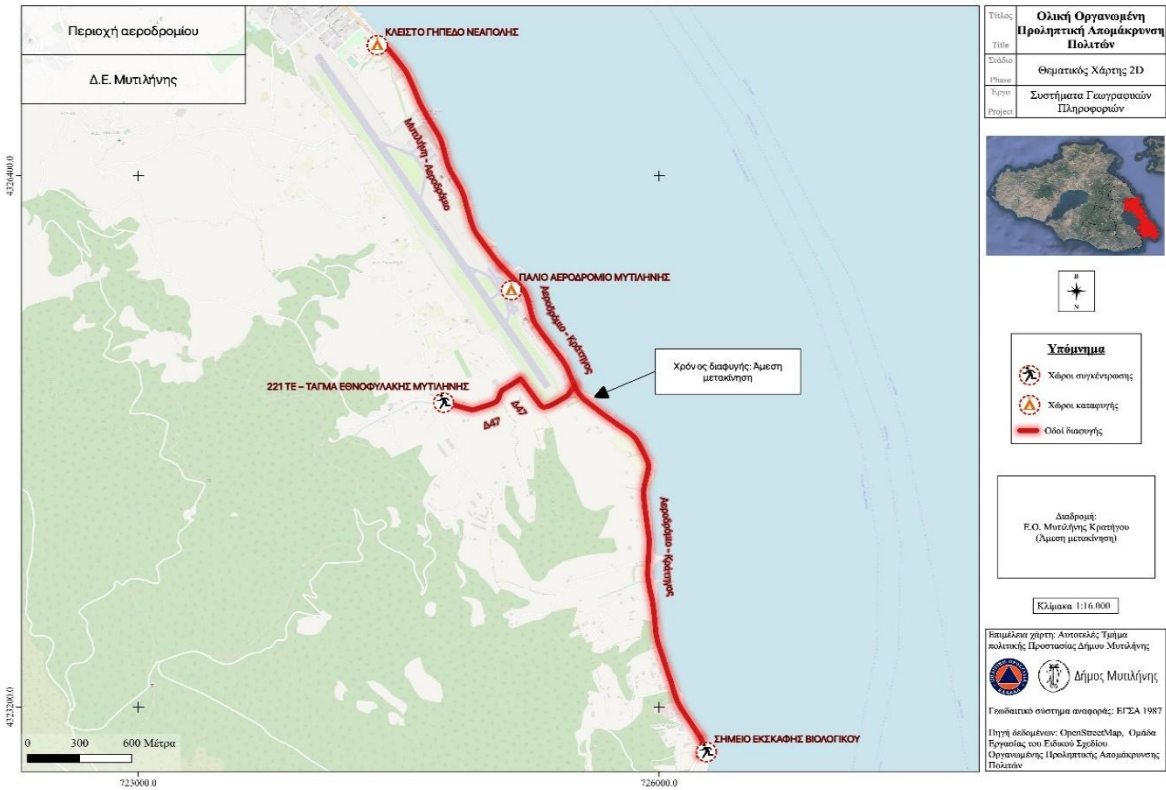

**Χάρτης 23** Ολική Οργανωμένη Προληπτική Απομάκρυνση Πολιτών Δ.Ε. Μυτιλήνης, Περιοχή Αεροδρομίου



**Χάρτης 24** Ολική Οργανωμένη Προληπτική Απομάκρυνση Πολιτών Δ.Ε. Μυτιλήνης, Αгриλιά

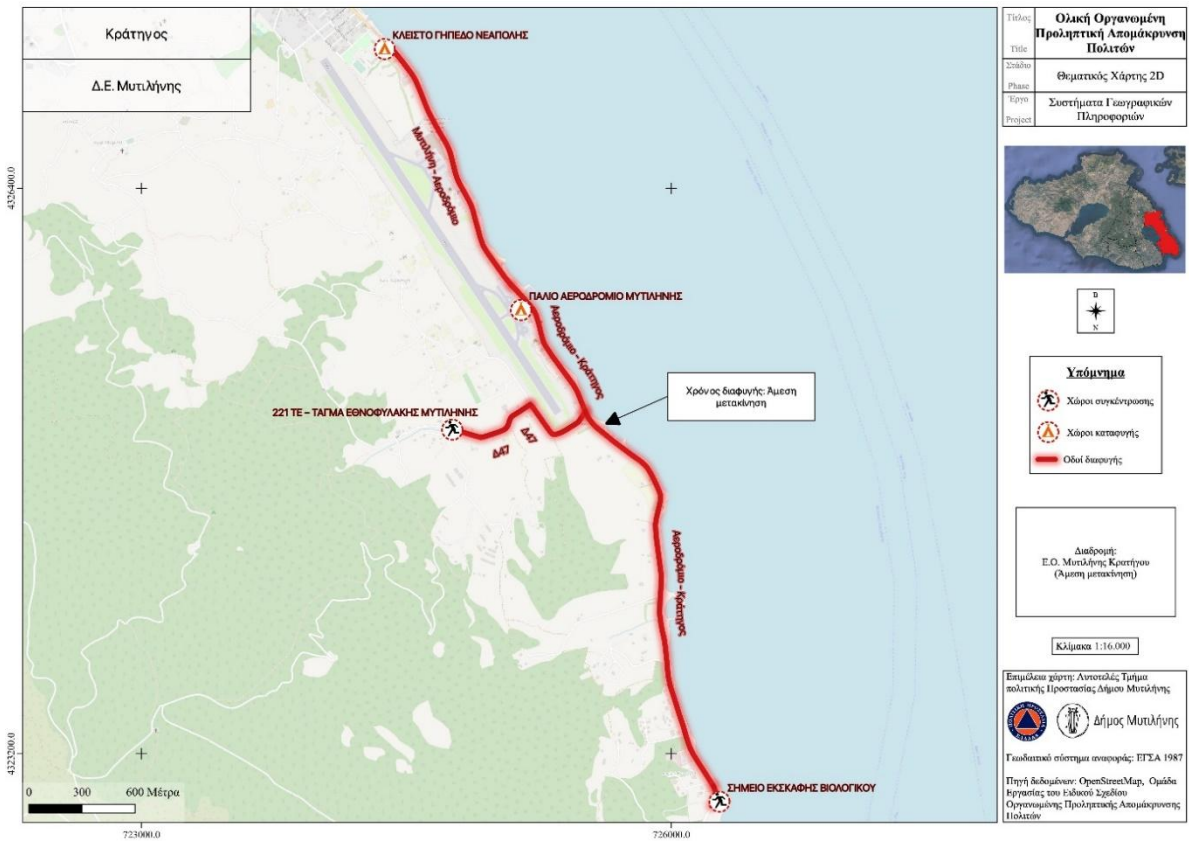

**Χάρτης 25** Ολική Οργανωμένη Προληπτική Απομάκρυνση Πολιτών Δ.Ε. Μυτιλήνης, Κράτηγος



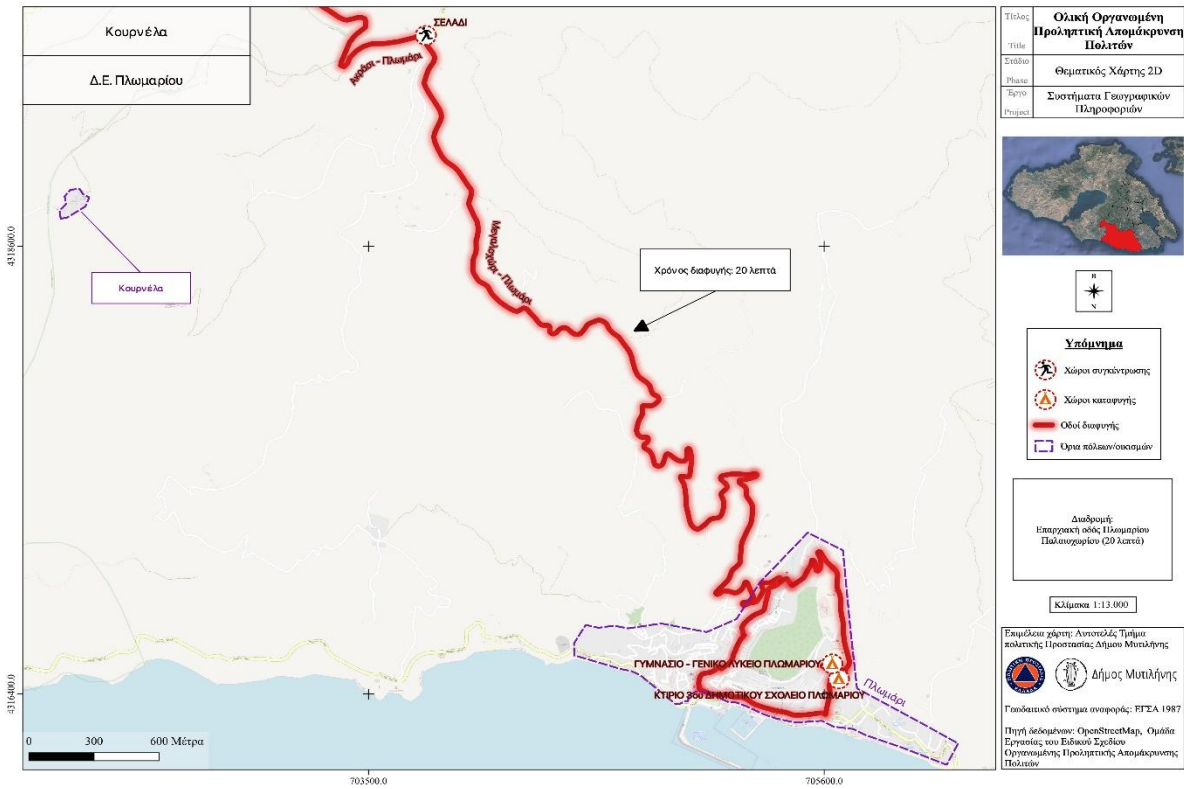

**Χάρτης 26** Ολική Οργανωμένη Προληπτική Απομάκρυνση Πολιτών Δ.Ε. Πλωμαρίου, Κουρνέλα



**Χάρτης 27** Ολική Οργανωμένη Προληπτική Απομάκρυνση Πολιτών Δ.Ε. Πλωμαρίου, Αμπελικό



**Χάρτης 28** Ολική Οργανωμένη Προληπτική Απομάκρυνση Πολιτών Δ.Ε. Πλωμαρίου, Μεγαλοχώρι

Αυτοτελές Τμήμα Πολιτικής Προστασίας Δήμου Μυτιλήνης

**ΠΑΡΑΡΤΗΜΑ Β**

**ΠΑΡΑΡΤΗΜΑ Β - ΕΙΔΙΚΟ ΣΧΕΔΙΟ ΟΡΓΑΝΩΜΕΝΗΣ ΠΡΟΛΗΠΤΙΚΗΣ ΑΠΟΜΑΚΡΥΝΣΗΣ  
ΠΟΛΙΤΩΝ ΤΟΥ ΔΗΜΟΥ ΜΥΤΙΛΗΝΗΣ**

Σύμφωνα με τις οδηγίες του υπ. αριθμ. Α1161/18-04-2023 ([ΑΔΑ: 6ΡΜΙ46ΝΟΙΥ-738](#)) εγγράφου της Γ.Γ.Π.Π., με θέμα «Κατευθυντήριες οδηγίες για την οργανωμένη προληπτική απομάκρυνση πολιτών για λόγους προστασίας από εξελισσόμενη ή επικείμενη καταστροφή εξαιτίας δασικών πυρκαγιών και οδηγίες για την σύνταξη ειδικών σχεδίων στα πλαίσια εφαρμογής του αρθ. 23 παρ. 4 του Ν. 4662/2020», ο Δήμος Μυτιλήνης προέβει στην σύνταξη του Παραρτήματος Β, ενσωματώνοντας την νέα οδηγία της προσθήκης «ΕΙΔΙΚΟ ΣΧΕΔΙΟ ΟΡΓΑΝΩΜΕΝΗΣ ΠΡΟΛΗΠΤΙΚΗΣ ΑΠΟΜΑΚΡΥΝΣΗΣ ΠΟΛΙΤΩΝ ΤΟΥ ΔΗΜΟΥ» (Παράρτημα Θ).

**ΕΙΣΑΓΩΓΗ**

Παρακάτω παρατίθενται τα στοιχεία επικοινωνίας του Δημάρχου Μυτιλήνης, αρμόδιου, βάση νόμου, της λήψης της απόφασης της **Οργανωμένης Προληπτικής Απομάκρυνσης Πολιτών**.

Αναπληρωτής του ορίζεται ο Καρασάββας Νικόλαος, Αντιδήμαρχος Διοικητικών Υπηρεσιών, Εξυπηρέτησης του Πολίτη και Πολιτικής Προστασίας ([ΑΔΑ Ψ30Λ46ΜΓΘΓ-ΡΚΣ](#)).

Σε περίπτωση ατέρμονων παραγόντων, αναλόγως της διαθεσιμότητας του προσωπικού και της έκτασης του φαινομένου, δύνανται να οριστούν με εκ νέου Απόφαση Δημάρχου νέοι αντικαταστάτες.

A/A	Όνομα, Επίθετο	Θέση	Στοιχεία Επικοινωνίας
1	Παναγιώτης Χριστόφας	Δήμαρχος	6973303130
2	Καρασάββας Νικόλαος	Αντιδήμαρχος	6976617261

**Πίνακας:** Στοιχεία επικοινωνίας του Δημάρχου Μυτιλήνης και του εκ του νόμου Αναπληρωτή του

### **ΤΗΛΕΦΩΝΑ ΕΚΤΑΚΤΗΣ ΑΝΑΓΚΗΣ**

Ως τηλέφωνα έκτακτης ανάγκης και διευθύνσεις ηλεκτρονικού ταχυδρομείου του Δήμου Μυτιλήνης που θα λειτουργούν όλες τις ημέρες της εβδομάδας (7/7), σε 24ωρη βάση, ειδικότερα κατά την διάρκεια της αντιπυρικής περιόδου ώστε ο Επικεφαλής Αξιωματικός του Πυροσβεστικού Σώματος να μπορεί να εισηγείται την οργανωμένη προληπτική απομάκρυνση των πολιτών μέσω του Περιφερειακού Κέντρου Επιχειρήσεων του Πυροσβεστικού Σώματος Βορείου Αιγαίου (Π.Ε.Κ.Ε.) καθώς και λοιπά σχετικά αιτήματα, ορίζονται:

A/A	Όνομα, Επίθετο	Θέση	Στοιχεία Επικοινωνίας
1	Παναγιώτης Χριστόφας	Δήμαρχος	mayor@mytilene.gr 6973303130
2	Καρασάββας Νικόλαος	Αντιδήμαρχος Πολιτικής Προστασίας	nikoskarasabbas@gmail.com 6976617261
3	Κασσάνδρα Τσούπη	Αν. Προϊσταμένη Αυτοτελούς Τμήματος Πολιτικής Προστασίας	ppdmyt@gmail.com kassandra3.t@gmail.com 6976797165

### **ΣΗΜΕΙΟ ΣΥΓΚΕΝΤΡΩΣΗΣ ΦΟΡΕΩΝ ΚΑΙ ΥΠΗΡΕΣΙΩΝ**

#### **ΣΤΟΙΧΕΙΑ ΚΑΙ ΤΗΛΕΦΩΝΑ ΕΠΙΚΟΙΝΩΝΙΑΣ**

Σε ένα συμβάν δασικής πυρκαγιάς ορίζεται ως σημείο συγκέντρωσης **το Περιφερειακό Κέντρο Επιχειρήσεων του Πυροσβεστικού Σώματος Βορείου Αιγαίου (Π.Ε.Κ.Ε.)** στο οποίο οφείλουν να προσέλθουν, μετά από σχετική ενημέρωση, οι επικεφαλής των φορέων που κύρια εμπλέκονται (ΕΛΑΣ, Πυροσβεστικό Σώμα, ΕΚΑΒ, Προϊστάμενος Αυτοτελούς Τμήματος Πολιτικής Προστασίας του Δήμου Μυτιλήνης) ή εάν αυτό δεν είναι άμεσα εφικτό, οι αναπληρωτές τους, οι οποίοι θα πρέπει να είναι σε συνεχή επικοινωνία με τους επικεφαλής τους. Αν γίνει χρήση πλωτών μέσων για ολική απομάκρυνση πολιτών, συμμετέχει και το Λιμενικό Σώμα. Επισημαίνεται ότι στο Π.Ε.Κ.Ε. μεταβαίνουν οι σύνδεσμοι των φορέων που εμπλέκονται.

Σύμφωνα με την εισήγηση του Πυροσβεστικού Σώματος, δύναται η συνάντηση να πραγματοποιηθεί σε άλλον χώρο.

Η ενέργεια αυτή, η οποία συνιστά το **Στοιχείο Διοίκησης** για την λήψη της απόφασης και την υλοποίηση της δράσης της μερικής ή ολικής οργανωμένης προληπτικής απομάκρυνσης πολιτών, κρίνεται απαραίτητη προκειμένου να εξασφαλιστεί, η μεταξύ τους επικοινωνία, η συλλογή και ανταλλαγή πληροφοριών σχετικών με την τρέχουσα κατάσταση, και ο συντονισμός τους.

Η φυσική παρουσία του Δημάρχου Μυτιλήνης ή του αναπληρωτή του **στον τόπο που εξελίσσεται το καταστροφικό φαινόμενο κρίνεται απαραίτητη** πριν λάβει την οποιαδήποτε απόφαση, προκειμένου να έχει ίδια αντίληψη της περιοχής που απειλείται, σύμφωνα με την εισήγηση του Επικεφαλής Αξιωματικού του Πυροσβεστικού Σώματος και αφού συγκροτήσει άμεσα το Στοιχείο Διοίκησης ή συγκαλέσει, για την διαχείριση του συμβάντος χωρίς αυτό να είναι προϋπόθεση, το Συντονιστικό Τοπικό Όργανο (ΣΤΟ) πολιτικής προστασίας του Δήμου Μυτιλήνης, εφόσον η εξέλιξη της πυρκαγιάς του παρέχει τα χρονικά περιθώρια, να λάβει τις ενδεικνυόμενες αποφάσεις. Η σύγκληση του ΣΤΟ δεν αποτελεί προϋπόθεση για τη λήψη της απόφασης ή την υλοποίηση της δράσης της οργανωμένης προληπτικής απομάκρυνσης πολιτών.

**ΣΗΜΕΙΑ ΑΝΑΦΟΡΑΣ ΤΩΝ ΕΜΠΛΕΚΟΜΕΝΩΝ ΦΟΡΕΩΝ ΚΑΙ ΥΠΗΡΕΣΙΩΝ - ΣΤΟΙΧΕΙΟ ΔΙΟΙΚΗΣΗΣ**

A/A	Όνομα Εκπροσώπου	Φορέας ή Υπηρεσία	Τηλ. Επικοινωνίας
1	Βαζούρας Ηλίας	Αστυνομική Δ/νση Λέσβου	2251058807 6944502019
2	Πέτρου Γρηγόριος	Αντιπύραρχος, Διοικητής Π.Υ.Μυτιληνης	6932665953
	Μπιμπούδης Παναγιώτης	Πύραρχος, Διοικητής ΔΙΠΥΝ	6936022275
	Κυπριωτέλλης Παναγιώτης	Αντιπύραρχος, Διοικητής ΠΕΠΥΔ Β. Αιγαίου	6974097105
3	Χονδρόπουλος Σωτήριος	Αντιπλοίαρχος, Κεντρικό Λιμεναρχείο Μυτιλήνης	2251020320 6952005543
4	Γεώργιος Καυλακώνης	ΕΚΑΒ	6986863137
<b>Υποστήριξη του Στοιχείου Διοίκησης</b>			
1	Κράλλης Φώτιος	Προϊστάμενος Δ/νσης Δασών Λέσβου	2251350981 6974377773
2	Παναγιώτης Βάλεσης	Πρόεδρος Δ.Ε.Υ.Α.Λ.	2251037837 6948533441
	Μπώκου Δέσποινα	Διευθύντρια Δ.Ε.Υ.Α.Λ.	2251046388 6978226617
	Φινδανής Παρασκευάς	Τεχνικός Διευθυντής Δ.Ε.Υ.Α.Λ	2251024444 6936806752
3	Μαρινάτος Σωτήριος	ΔΕΔΔΗΕ	2251041641
4	Αχιλαράς Παναγιώτης Παπαμακαρίου Ευστράτιος	ΟΤΕ	6975027946 6970035900

Πίνακας 5 : Εκπρόσωποι Φορέων και Υπηρεσιών που εμπλέκονται άμεσα και υποστηρικτικά στην Διαχείριση ενός Συμβάντος Δασικής Πυρκαγιάς, Δήμου Μυτιλήνης

**ΜΕΛΗ ΣΥΝΤΟΝΙΣΤΙΚΟΥ ΤΟΥ ΤΟΠΙΚΟΥ ΕΠΙΧΕΙΡΗΣΙΑΚΟΥ ΣΥΝΤΟΝΙΣΤΙΚΟΥ ΟΡΓΑΝΟΥ  
ΠΟΛΙΤΙΚΗΣ ΠΡΟΣΤΑΣΙΑΣ (Τ.Ε.Σ.Ο.Π.Π.) ΔΗΜΟΥ ΜΥΤΙΛΗΝΗΣ**

Με την υπ' αριθμ. πρωτ. 6278/23-02-2024, 505/2024 Απόφαση Δημάρχου Μυτιλήνης, επικαιροποιήθηκαν τα μέλη του Τοπικού Επιχειρησιακού Συντονιστικού Οργάνου Πολιτικής Προστασίας (Τ.Ε.Σ.Ο.Π.Π.).

	Όνοματεπώνυμο	Ιδιότητα	Φορέας	Τηλέφωνα	
				Υπηρεσίας	Κινητό
1	Χριστόφας Παναγιώτης	Δήμαρχος & Πρόεδρος	Δήμος Μυτιλήνης	2251037052	6973303130
2	Καρασάββας Νικόλαος	Αναπληρωτής Πρόεδρος (Αντιδήμαρχος Πολιτικής Προστασίας / Δημοτικός Σύμβουλος)	Δήμος Μυτιλήνης		6976617261
3	Κασσάνδρα Τσουπή	Τακτικό Μέλος /Γραμματέας	Δήμος Μυτιλήνης	2251350540	6976797165
4	Ζαχάρω Κλαδίτου	Τακτικό Μέλος/Π.Ε. Δασονόμων	Δ/νση Δασών Λέσβου	2251350981	6970523152
5	Μπιμπούδης Παναγιώτης	Τακτικό Μέλος, Πύραρχος, Διοικητής ΔΙ.Π.Υ.Ν Λέσβου	Πυροσβεστικό Σώμα	2251356208	6936922275
6	Πέτρου Γρηγόριος	Αναπληρ/κό Τακτικό Μέλος/ Αντιπύραρχος, Διοικητής ΠΥ Μυτιλήνης	Πυροσβεστικό Σώμα	2251356200	6932665953
7	Παπάζογλου Κωνσταντίνος	Τακτικό Μέλος/Βοηθός Δ/ντη Δ.Α. Λέσβου, Αστ. Διευθυντής	ΕΛΑΣ	2251028702	6976430600
8	Ντουμάς Κωνσταντίνος	Αναπληρ/κό Τακτικό Μέλος/Αστυνομικός Υποδιευθυντής Επιτελείου Δ.Α. Λέσβου	ΕΛΑΣ	2251058807	-
9	Κουλίκας Γεώργιος	Τακτικό Μέλος/Πλωτάρχης Λ.Σ.	Λιμενικό Σώμα	2251024115(ΕΣΟΤ 105)	6972285738
10	Μπούρας Γεώργιος	Αναπληρ/κό Τακτικό Μέλος/Πλωτάρχης Λ.Σ.	Λιμενικό Σώμα	2251024115(ΕΣΟΤ 105)	6977968079
11	Κουτσουραδής Ιωάννης	Τακτικό μέλος/ Συνταγματάρχης (Μ.Χ)	Σώμα Στρατού	2251033280	-
12	Καμπούρης Γεώργιος	Τακτικό μέλος/ Διοικητής Νοσοκομείου Μυτιλήνης	Νοσοκομείο Μυτιλήνης	22510 24859	6987721589
13	Καυλακώνης Γεώργιος	Τακτικό Μέλος/ ΕΚΑΒ Μυτιλήνης	ΕΚΑΒ	2251041111	6986863137
14	Δημήτριος Μαλλιαρός	Τακτικό Μέλος/Προϊστάμενος Αυτοτελούς Τμήματος Π.Π. Περιφέρειας	Περιφέρεια Β. Αιγαίου	2251047450	6974024732

**ΑΠΟΦΑΣΗ ΔΗΜΑΡΧΟΥ ΓΙΑ ΤΗΝ ΣΥΓΚΡΟΤΗΣΗ ΟΜΑΔΑΣ ΕΡΓΑΣΙΑΣ ΤΟΥ «ΕΙΔΙΚΟΥ ΣΧΕΔΙΟΥ ΟΡΓΑΝΩΜΕΝΗΣ ΠΡΟΛΗΠΤΙΚΗΣ ΑΠΟΜΑΚΡΥΝΣΗΣ ΠΟΛΙΤΩΝ ΕΞ ΑΙΤΙΑΣ ΔΑΣΙΚΩΝ ΠΥΡΚΑΓΙΩΝ»**

Με την υπ. αριθμ. πρωτ. ΓΔ/Φ004.01/23976/12-07-2023 ([ΑΔΑ 9ΚΩΜ46ΜΓΘΓ-239](#)) απόφαση του Δήμου Μυτιλήνης, συγκροτήθηκε η Ομάδα Εργασίας του Ειδικού Σχεδίου Οργανωμένης Προληπτικής Απομάκρυνσης Πολιτών εξαιτίας Δασικών Πυρκαγιών, με συμπληρωματική απόφαση την ΓΔ/Φ004.01/25503/31-07-2023 ([ΑΔΑ 60Ζ946ΜΓΘΓ-ΚΔΓ](#)) αποτελούμενη από τα παρακάτω μέλη:

- α) Μιχάλη Φραντζέσκο, αρμόδιο Αντιδήμαρχο Πολιτικής Προστασίας ως Πρόεδρο, Αναπληρούμενο από τον Ευστράτιο Τζίμη, Αντιδήμαρχο Προγραμματισμού και Τεχνικών Υπηρεσιών
- β) Γεώργιο Αλεξίου, Αναπληρωτή Προϊστάμενο του Αυτοτελούς Τμήματος Πολιτικής Προστασίας ως μέλος, ο οποίος ασκεί και καθήκοντα γραμματέα, αναπληρούμενο από την Μαρία Τσαπώνη, Προϊσταμένη του τμήματος Πρασίνου και Δημ. Κοιμητηρίων.
- γ) Α/Β Αντώνιο Γκαγκαδέλλη, εκπρόσωπο της Αστυνομικής Δ/σης Λέσβου ως μέλος, αναπληρούμενο από την Ανθ/μο Χρύσα Παπανικολάου.
- δ) Αντ/ρχο Αθανάσιο Μίχα, εκπρόσωπο της Διοίκησης ΠΥΝ Λέσβου ως μέλος, αναπληρούμενο από τον Ανθ/γο Γεώργιο Χατζηφώτη.
- ε) Γεώργιο Καυλακώνη, Εκπρόσωπο του Παραρτήματος Μυτιλήνης του Εθνικού Κέντρου Άμεσης Επέμβασης ως τακτικό μέλος, χωρίς ορισμό αναπληρωματικού μέλους.

Η ανωτέρω ομάδα εργασίας λειτούργησε σύμφωνα με τις διατάξεις των άρθρων 7, 14 και 15 του Ν. 2690/1999 (ΦΕΚ 45/Α). Αποτέλεσμα της συγκρότησής της ήταν η αναγνώριση:

- περιοχών που δύναται να εφαρμοστεί το μέτρο της *Μερικής Οργανωμένης Προληπτικής Απομάκρυνσης Πολιτών,*
- περιοχών που δύναται να εφαρμοστεί το μέτρο της *Ολικής Οργανωμένης Προληπτικής Απομάκρυνσης Πολιτών,*
- περιοχών που εμπίπτουν στα όρια του Δήμου Μυτιλήνης και του όμορου Δήμου Δυτικής Λέσβου.



**ΠΡΟΣΔΙΟΡΙΣΜΟΣ ΟΙΚΙΣΤΙΚΩΝ ΠΕΡΙΟΧΩΝ ΠΟΥ ΔΙΑΜΟΙΡΑΖΟΝΤΑΙ ΜΕΤΑΞΥ ΔΥΟ ΔΗΜΩΝ**

Ο Δήμος Μυτιλήνης δεν διαθέτει περιοχές στις οποίες ο οικιστικός του ιστός διαμοιράζεται μεταξύ των διοικητικών ορίων δύο όμορων Δήμων. Ωστόσο, οι παρακάτω οικισμοί βρίσκονται σε απόσταση τουλάχιστον **τρία (3) χλμ. μεταξύ τους ενώ περιστατικά δασικής πυρκαγιάς στον ένα Δήμο δύνανται να επηρεάσουν και τον οικισμό του άλλου Δήμου σε περίπτωση εξάπλωσης.**

[Επιστροφή σελ. 35](#)

Όνομα Δήμου	Τοποθεσία
Δήμος Δυτικής Λέσβου	Σταυρός
Δήμος Μυτιλήνης	Αμπελικό

**Πίνακας 6:** Περιοχές του Δήμου Μυτιλήνης στις οποίες το συμβάν δυναται να επηρεάσει οικισμό όμορου Δήμου Δυτικής Λέσβου

**ΕΠΙΧΕΙΡΗΣΙΑΚΑ ΕΤΟΙΜΑ ΠΡΟΣ ΔΙΑΘΕΣΗ ΜΕΣΑ ΚΑΙ ΠΡΟΣΩΠΙΚΟ ΤΟΥ ΔΗΜΟΥ ΜΥΤΙΛΗΝΗΣ - ΜΗΤΡΩΑ ΕΡΓΟΛΗΠΤΩΝ**

ΠΥΡΟΣΒΕΣΤΙΚΑ ΟΧΗΜΑΤΑ					
ΠΙΝΑΚΙΔΑ	ΜΑΡΚΑ	ΜΟΝΤΕΛΟ	ΚΑΤΗΓΟΡΙΑ ΟΧΗΜΑΤΟΣ	ΧΩΡΗΤΙΚΟΤΗΤΑ ΣΕ ΛΙΤΡΑ	ΦΟΡΕΑΣ
ΜΕ 111620	ΜΙΤΣΥΒΙΣΗ	ΜΙΤΣΥΒΙΣΗ CANTER 7C18 (FE) FARID MOROTEVEICO LCPSM-C	ΠΛΥΝΤΗΡΙΟ	5000 ΛΙΤΡΑ	ΠΑΡΑΧΩΡΗΜΕΝΟ ΣΤΗΝ ΑΜΠΕΛΟ
ΚΗΙ 1257	ΜΙΤΣΥΒΙΣΗ	ΜΙΤΣΥΒΙΣΗ L200 MMC SITTIPOΛ	ΗΜΙΦΟΡΤΗΓΟ ΑΝΟΙΚΤΟ 4Χ4	600 ΛΙΤΡΑ	ΠΑΡΑΧΩΡΗΜΕΝΟ ΣΤΗΝ ΑΜΠΕΛΟ
ΚΗΙ 1288	ΜΙΤΣΥΒΙΣΗ	ΜΙΤΣΥΒΙΣΗ L200 MMC SITTIPOΛ	ΠΥΡΟΣΒΕΣΤΙΚΟ	600 ΛΙΤΡΑ	ΠΑΡΑΧΩΡΗΜΕΝΟ ΕΘΕΛΟΝΤΕΣ ΜΥΤΙΛΗΝΗΣ
ΚΗΙ 6701	ΜΙΤΣΥΒΙΣΗ	ΜΙΤΣΥΒΙΣΗ L200 MMC SITTIPOΛ	ΠΥΡΟΣΒΕΣΤΙΚΟ	0	ΠΡΟΣΩΠΙΚΟ ΚΑΘΑΡΙΟΤΗΤΑΣ ΛΕΙΤΟΥΡΓΕΙ ΩΣ ΑΓΡΟΤΙΚΟ
ΚΗΙ 6707	ΜΙΤΣΥΒΙΣΗ	ΜΙΤΣΥΒΙΣΗ L200 MMC SITTIPOΛ	ΠΥΡΟΣΒΕΣΤΙΚΟ	600 ΛΙΤΡΑ	ΠΑΡΑΧΩΡΗΜΕΝΟ ΕΘΕΛΟΝΤΕΣ ΓΕΡΑΣ
ΚΗΙ 1210	ΜΑΖΔΑ	ΜΑΖΔΑ B2500 4Χ4 CAB	ΠΥΡΟΣΒΕΣΤΙΚΟ	0	ΛΕΙΤΟΥΡΓΕΙ ΩΣ ΑΓΡΟΤΙΚΟ
ΜΕ 47630	ΜΑΖΔΑ	ΜΑΖΔΑ UN8D32 GARDEMAN GD 9813	ΠΥΡΟΣΒΕΣΤΙΚΟ	600 ΛΙΤΡΑ	ΠΑΡΑΧΩΡΗΜΕΝΟ ΕΘΕΛΟΝΤΕΣ ΠΛΩΜΑΡΙΟΥ

**Πίνακας 3** Πυροσβεστικά Οχήματα Αυτοτελούς Τμήματος Πολιτικής Προστασίας Δήμου Μυτιλήνης (δηλωμένα στο ENGAGE)

ΜΗΧΑΝΗΜΑΤΑ ΕΡΓΟΥ				
ΠΙΝΑΚΙΔΑ	ΜΑΡΚΑ	ΜΟΝΤΕΛΟ	ΚΑΤΗΓΟΡΙΑ ΟΧΗΜΑΤΟΣ	ΤΜΗΜΑ
ΚΗΙ 6702	SUZUKI	SUZUKI VITARA	ΕΠΙΒΑΤΙΚΟ 4x4	ΠΟΛΙΤΙΚΗ ΠΡΟΣΤΑΣΙΑ
ΚΗΙ 1293	MITSUBISHI	MITSUBISHI PAJERO PININ T	ΕΠΙΒΑΤΙΚΟ 4x4 5/ΘΕΣΙΟ	ΠΟΛΙΤΙΚΗ ΠΡΟΣΤΑΣΙΑ
ΚΗΙ 4199	HYUNDAI	HYUNDAI MOTOR H1	ΕΠΙΒΑΤΙΚΟ 9/ΘΕΣΙΟ	ΠΟΛΙΤΙΚΗ ΠΡΟΣΤΑΣΙΑ
ΚΤΥ 2734	PEUGEOT	SUV PEUGEOT 2008	ΕΠΙΒΑΤΙΚΟ 5/ΘΕΣΙΟ	ΠΟΛΙΤΙΚΗ ΠΡΟΣΤΑΣΙΑ
ΚΗΙ 6747	MITSUBISHI	MITSUBISHI CANTER 6C15	ΦΟΡΤΗΓΟ 3 ΤΟΝΟΥΣ	ΛΟΙΠΑ ΤΜΗΜΑΤΑ ΔΗΜΟΥ
ΚΗΙ 1214	MITSUBISHI	MITSUBISHI CANTER	ΦΟΡΤΗΓΟ 3 ΤΟΝΟΥΣ	ΛΟΙΠΑ ΤΜΗΜΑΤΑ ΔΗΜΟΥ
ΚΤΥ 2741	MITSUBISHI	MITSUBISHI FUSO	ΦΟΡΤΗΓΟ 3 ΤΟΝΟΥΣ	ΛΟΙΠΑ ΤΜΗΜΑΤΑ ΔΗΜΟΥ
ΚΗΙ 1211	IVECO	IVECO MAGIRUS MP 190E30W	ΦΟΡΤΗΓΟ ΜΕΓΑΛΟ 6 ΤΟΝΟΥΣ	ΛΟΙΠΑ ΤΜΗΜΑΤΑ ΔΗΜΟΥ
ΚΗΙ 1216	IVECO	IVECO MAGIRUS MP 190E30W	ΦΟΡΤΗΓΟ ΜΕΓΑΛΟ 6 ΤΟΝΟΥΣ	ΛΟΙΠΑ ΤΜΗΜΑΤΑ ΔΗΜΟΥ
ΜΕ 47766	FIAT	FIAT KOBELCO SL40B	ΤΡΟΧΟΦΟΡΟΣ ΜΙΚΡΟΣ	ΛΟΙΠΑ ΤΜΗΜΑΤΑ ΔΗΜΟΥ
ΜΕ 47629	HBM NOBAS	HBM NOBAS SHM4NB	ΙΣΟΠΕΔΩΤΗΣ/GRADER	ΛΟΙΠΑ ΤΜΗΜΑΤΑ ΔΗΜΟΥ
ΜΕ 47672	FIAT HITACHI	FIAT HITACHI G140	ΙΣΟΠΕΔΩΤΗΣ/GRADER	ΛΟΙΠΑ ΤΜΗΜΑΤΑ ΔΗΜΟΥ
ΜΕ 47754	HYUNDAI	HYUNDAI ROBEX 55-3	ΜΙΚΡΟΣ ΕΡΠΥΣΤΡΙΟΦΟΡΟΣ	ΛΟΙΠΑ ΤΜΗΜΑΤΑ ΔΗΜΟΥ
ΜΕ151546	MECALAC	MECALAC TLB 990PS	ΕΚΣΚΑΦΕΑΣ ΦΟΡΤΩΤΗΣ	ΛΟΙΠΑ ΤΜΗΜΑΤΑ ΔΗΜΟΥ

**Πίνακας 4** Μηχανήματα έργου για την διαχείριση εκτάκτων αναγκών (δηλωμένα στο ENGAGE)

ΠΡΟΣΩΠΙΚΟ ΓΙΑ ΤΗΝ ΑΝΤΙΜΕΤΩΠΙΣΗ ΕΚΤΑΚΤΩΝ ΠΕΡΙΣΤΑΤΙΚΩΝ			
ΟΝΟΜ/ΜΟ ΟΔΗΓΟΥ ΧΕΙΡΙΣΤΗ	ΕΙΔΙΚΟΤΗΤΑ	Δ/ΝΣΗ ΚΑΤΟΙΚΙΑΣ ΟΔΗΓΟΥ	ΤΗΛ. ΕΠΙΚΟΙΝΩΝΙΑΣ
ΝΙΚΟΛΑΟΥ ΦΡΑΝΤΖΗΣ	ΧΕΙΡΙΣΤΩΝ ΜΗΧΑΝΗΜΑΤΩΝ ΕΡΓΟΥ	ΑΓ.ΠΑΝΤΕΛΕΗΜΟΝΑΣ 20 ΜΥΤΙΛΗΝΗ	6977214935
ΦΡΑΝΓΚΟΥ ΜΙΧΑΗΛ	ΧΕΙΡΙΣΤΩΝ ΜΗΧΑΝΗΜΑΤΩΝ ΕΡΓΟΥ	ΠΑΝΑΓΙΟΥΔΑ	6945457505
ΚΑΡΑΦΩΤΙΑΣ ΑΘΑΝΑΣΙΟΣ	ΧΕΙΡΙΣΤΩΝ ΜΗΧΑΝΗΜΑΤΩΝ ΕΡΓΟΥ	ΛΕΣΒΙΑΚΗ ΑΝΟΙΞΗ 1	6951388537
ΦΙΛΙΠΠΟΥ ΠΑΝΑΓΙΩΤΗΣ	ΟΔΗΓΟΣ	ΑΓ.ΜΑΡΙΝΑ	6947405507
ΒΑΤΖΑΚΗΣ ΛΑΜΠΡΟΣ	ΟΔΗΓΟΣ	ΒΡΥΣΣΑΡΑΣ 18Α - ΜΥΤΙΛΗΝΗ	6908767309
ΣΑΚΚΑΜΑΚΗΣ ΕΜΜΑΝΟΥΗΛ	ΟΔΗΓΟΣ	Ε ΒΟΣΤΑΝΗ 44 ΜΥΤΙΛΗΝΗ	6948187185
ΚΑΣΣΟΣ ΜΑΡΙΝΟΣ	ΟΔΗΓΟΣ	ΑΝΑΠΑΥΣΕΩΣ 10 ΜΥΤΙΛΗΝΗ	6878671712
ΧΑΤΖΗΒΓΑΣ ΕΥΣΤΡΑΤΙΟΣ	ΧΕΙΡΙΣΤΩΝ ΜΗΧΑΝΗΜΑΤΩΝ ΕΡΓΟΥ	ΣΚΟΠΕΛΟΣ ΓΕΡΑΣ	6945944611

**Πίνακας 5** Προσωπικό Αυτοτελούς Τμήματος Πολιτικής Προστασίας Εκτάκτων Περιστατικών

**ΣΗΜΕΙΑ ΑΝΑΦΟΡΑΣ ΓΙΑ ΤΗΝ ΥΛΟΠΟΙΗΣΗ ΤΩΝ ΔΡΑΣΕΩΝ ΠΟΛΙΤΙΚΗΣ ΠΡΟΣΤΑΣΙΑΣ ΣΕ ΕΠΙΠΕΔΟ ΤΟΠΙΚΩΝ ΚΟΙΝΟΤΗΤΩΝ**

ΔΗΜΟΤΙΚΗ ΕΝΟΤΗΤΑ (Δ.Ε.)	ΣΗΜΕΙΟ ΑΝΑΦΟΡΑΣ	ΚΑΤΗΓΟΡΙΑ	1 <sup>ος</sup> ΑΝΑΠΛΗΡΩΤΗΣ	ΚΑΤΗΓΟΡΙΑ
ΜΥΤΙΛΗΝΗ	ΣΑΠΚΑΣ ΕΥΣΤΡΑΤΙΟΣ	Δ.Ε. ΟΔΗΓΩΝ	-	-
ΓΕΡΑ	ΦΩΤΕΙΝΟΣ ΝΙΚΟΣ	Δ.Ε. ΧΕΙΡΙΣΤΩΝ ΜΕ	ΠΑΠΑΖΟΓΛΟΥ ΔΗΜΗΤΡΗΣ	Δ.Ε. ΔΙΟΙΚΗΤΙΚΟΥ
ΕΥΕΡΓΕΤΟΥΛΑ	ΠΑΣΙΓΙΟΣ ΑΝΤΩΝΗΣ	Δ.Ε. ΔΙΟΙΚΗΤΙΚΟΥ	-	-
ΑΓΙΑΣΟΣ	ΑΚΑΜΑΤΗΣ ΔΗΜΗΤΡΗΣ	Δ.Ε. ΟΔΗΓΩΝ	-	-
ΠΛΩΜΑΡΙ	ΨΑΡΙΑΝΟΣ ΕΥΑΓΓΕΛΟΣ	Δ.Ε. ΥΔΡΑΥΛΙΚΟΣ	ΒΟΥΝΑΤΣΟΣ ΜΑΜΑΚΟΣ	Δ.Ε. ΟΔΗΓΩΝ
Λ. ΘΕΡΜΗΣ	ΧΑΤΖΗΓΕΩΡΓΙΟΥ ΚΟΥΖΗΝΙΑ	Δ.Ε. ΔΙΟΙΚΗΤΙΚΟΥ	ΚΑΡΑΦΩΤΙΑΣ ΑΘΑΝΑΣΙΟΣ	Δ.Ε. ΧΕΙΡΙΣΤΩΝ ΜΕ

**Πίνακας 6** Προσωπικό – Σημεία Αναφοράς σε επίπεδο Τοπικών Κοινοτήτων

**Μνημόνια Συνεργασίας - Μητρώα Εκτακτων Αναγκων**

[Επιστροφή σελ 41.](#)

Σύμφωνα με την υπ' αριθμ. 561/2023, 44<sup>ης</sup>/28-11-2023 Απόφαση της Οικονομικής Επιτροπής Δήμου Μυτιλήνης ([ΑΔΑ ΡΩ0646ΜΓΘΓ-ΕΙΥ](#)), εγκρίθηκε η δημιουργία **Μητρώο Εργοληπτικών Εταιριών** με μηχανήματα έργου, εξοπλισμού και οχήματα με καθορισμένες τιμές για την συνδρομή τους σε περιπτώσεις αντιμετώπισης εκτάκτων αναγκών για την περίοδο 01/01/2024 μέχρι 31/12/2025.

Με την υπ' αριθμ. 44/2024, 3<sup>ης</sup> /30-01-2023 Απόφαση της Δημοτικής Επιτροπής ([ΑΔΑ 62ΘΝ46ΜΓΘΓ-1ΞΞ](#)), ολοκληρώθηκε το Μητρώο Εργοληπτικών εταιριών με μηχανήματα έργου, εξοπλισμού και οχήματα.

A/A	ΟΝΟΜΑΤΕΠΩΝΥΜΟ	ΤΗΛΕΦΩΝΟ ΕΠΙΚΟΙΝΩΝΙΑΣ	ΔΗΜΟΤΙΚΗ ΕΝΟΤΗΤΑ (ΠΕΡΙΟΧΗ ΕΥΘΥΝΗΣ)	ΜΕΣΑ
1	ΚΑΡΑΓΙΑΝΝΗΣ ΙΩΑΝΝΗΣ του ΑΣΤΕΡΙΟΥ	6944794401	ΟΛΕΣ	(1) JCB, (1) ΒΟΒΚΑΤ (1) ΦΟΡΤΗΓΟ >6 tn (1) ΦΟΡΤΗΓΟ <6 tn (1) ΦΟΡΤΩΤΗΣ (1) ΤΣΑΠΑ ΜΙΚΡΗ (1) ΤΣΑΠΑ ΠΕΡΙΣΤΡΕΦΟΜΕΝΗ (1) ΒΥΤΙΟΦΟΡΟ ΥΔΑΤΟΣ 6 tn
2	Γ. ΧΑΛΑΚΑΣ & ΣΥΝΕΡΓΑΤΕΣ Ε.Ε.	6976651280 6978466349 6978880208	ΟΛΕΣ	(1) JCB, (1) ΒΟΒΚΑΤ (1) ΦΟΡΤΗΓΟ <6 tn (1) ΦΟΡΤΗΓΟ >6 tn (1) ΦΟΡΤΩΤΗΣ (1) ΤΣΑΠΑ ΠΕΡΙΣΤΡΕΦΟΜΕΝΗ (1) GRADER (1) ΓΕΡΑΝΟΦΟΡΟ ΟΧΗΜΑ
3	ΔΟΜΗΣΗ ΑΙΓΑΙΟΥ	6972292911	ΟΛΕΣ	(1) JCB, (1) ΦΟΡΤΩΤΗΣ (1) ΜΙΚΡΟΣ ΕΚΣΚΑΦΕΑΣ (1) ΤΡΟΧΟΦΟΡΟΣ ΕΚΣΚΑΦΕΑΣ ΕΡΠΥΣΤΡΙΟΦΟΡΟΣ (1) ΓΕΡΑΝΟΣ >6 tn (1) ΚΑΛΑΘΟΦΟΡΟ (ΜΕΧΡΙ 16 μ.)
4	ΚΑΚΗΝΗΣ Ε. ΣΠΥΡΟΣ	6981695457	ΟΛΕΣ	(1) ΤΣΑΠΑ ΕΡΠΥΣΤΡΙΟΦΟΡΑ (1) ΦΟΡΤΩΤΗΣ ΕΡΠΥΣΤΡΙΟΦΟΡΟΣ (1) ΤΣΑΠΑ ΜΙΚΡΗ (2) ΦΟΡΤΗΓΑ > 6 tn
5	ΤΑΜΒΑΚΕΛΛΗΣ Π. & Α. Ο.Ε.	6978187711 6978187712	ΟΛΕΣ	(3) ΦΟΡΤΗΓΑ >6 tn
6	ΔΥΝΑΜΙΚΗ ΟΕ	6979989029	ΜΥΤΙΛΗΝΗ ΑΓΙΑΣΟΣ Λ. ΘΕΡΜΗΣ ΕΥΕΡΓΕΤΟΥΛΑ ΓΕΡΑ	(1) ΦΟΡΤΗΓΟ >6 tn (3) ΦΟΡΤΗΓΑ <6 tn (2) ΦΟΡΤΩΤΕΣ - ΕΚΣΚΑΦΕΙΣ
7	ΚΟΥΤΛΗΣ ΕΥΣΤΑΘΙΟΣ	6974789126	ΜΥΤΙΛΗΝΗ ΑΓΙΑΣΟΣ ΓΕΡΑ ΠΛΩΜΑΡΙ	(1) ΕΚΣΚΑΦΕΑΣ JCB (2) ΦΟΡΤΗΓΑ >6 tn
8	ΚΟΥΤΛΗΣ ΠΑΝΑΓΙΩΤΗΣ	6944705128	ΜΥΤΙΛΗΝΗ ΑΓΙΑΣΟΣ ΓΕΡΑ ΠΛΩΜΑΡΙ	(1) ΦΟΡΤΗΓΟ >6 tn (2) ΦΟΡΤΗΓΑ <6 tn, (1) JCB (2) ΤΣΑΠΕΣ ΜΙΚΡΕΣ (1) ΦΟΡΤΩΤΗΣ ΕΡΠΥΣΤΡΙΟΦΟΡΟΣ

				(1) ΤΣΑΠΑ ΠΕΡΙΣΤΡΕΦΟΜΕΝΗ (2) ΒΟΒCΑΤ (1) ΕΚΣΚΑΦΕΑΣ ΜΙΚΡΟΣ/ΤΣΑΠΑ
9	ΑΡΓΥΡΟΣ ΑΠΟΣΤΟΛΟΣ	6932474400	ΜΥΤΙΛΗΝΗ Λ. ΘΕΡΜΗΣ ΕΥΕΡΓΕΤΟΥΛΑ ΓΕΡΑ	(1) ΒΟΒCΑΤ, (1) ΦΟΡΤΗΓΟ >6 tn (1) ΦΟΡΤΗΓΟ <6 tn (1) ΠΕΡΙΣΤΡΕΦΟΜΕΝΗ ΤΣΑΠΑ
10	ΚΑΡΑΓΙΑΝΝΗΣ ΙΩΑΝΝΗΣ του ΔΗΜΗΤΡΙΟΥ	6946138971	ΜΥΤΙΛΗΝΗ ΑΓΙΑΣΟΣ Λ. ΘΕΡΜΗΣ ΓΕΡΑΣ ΠΛΩΜΑΡΙ	(1) ΦΟΡΤΩΤΗΣ ΕΡΠΥΣΤΡΙΟΦΟΡΟΣ (1) ΒΟΒCΑΤ (2) ΕΚΣΤΑΦΕΙΣ ΛΑΣΤΙΧΟΦΟΡΟΥΣ (ΤΥΠΟΥ ΤΣΑΠΑ) (1) ΦΟΡΤΗΓΟ <6 tn
11	ΠΑΝΣΕΛΗΝΑΣ ΝΕΚΤΑΡΙΟΣ	6945956246	ΜΥΤΙΛΗΝΗ ΑΓΙΑΣΟΣ ΓΕΡΑ ΕΥΕΡΓΕΤΟΥΛΑ Λ. ΘΕΡΜΗΣ	(1) ΦΟΡΤΗΓΟ <6 tn (2) ΦΟΡΤΗΓΑ >6 tn (1) ΕΚΣΤΑΦΕΑΣ ΦΟΡΤΩΤΗΣ JCB (1) ΜΙΚΡΟΣ ΦΟΡΤΩΤΗΣ
12	ΑΦΕΝΤΟΥΛΗΣ ΚΥΡΙΑΚΟΣ	6932265849	ΟΛΕΣ	(1) ΕΚΣΤΑΦΕΑΣ ΦΟΡΤΩΤΗΣ JCB (2) ΦΟΡΤΩΤΕΣ ΒΟΒCΑΤ (1) ΦΟΡΤΗΓΟ <6 tn (1) ΦΟΡΤΗΓΟ >6 tn
13	ΚΑΝΑΡΟΥ ΦΩΤΙΟΣ	6977092400	ΟΛΕΣ	(1) JCB (2) ΦΟΡΤΗΓΑ >6 tn (1) ΦΟΡΤΩΤΗΣ (1) GRADER (3) ΠΕΡΙΣΤΡΕΦΟΜΕΝΕΣ ΤΣΑΠΕΣ ΠΡΟΩΘΗΤΕΣ ΓΑΙΩΝ (1) ΒΥΤΙΟΦΟΡΟ ΥΔΑΤΟΣ
14	ΡΙΖΟΣ ΙΩΑΝΝΗΣ	6981925120	ΟΛΕΣ	(1) ΦΟΡΤΩΤΗΣ JCB (2) ΦΟΡΤΗΓΑ <6 tn (2) ΦΟΡΤΗΓΑ >6 tn (1) ΤΣΑΠΑ (2) ΒΥΤΙΟΦΟΡΑ ΜΕ ΑΝΤΛΙΑ (20 tn & 6 tn)
15	ΠΡΟΚΟΠΙΟΥ ΣΑΡΑΝΤΗΣ	6932423736	ΟΛΕΣ	(1) ΦΟΡΤΩΤΗΣ (1)ΕΚΣΤΑΦΕΑΣ-ΠΕΡ.ΤΣΑΠΑ (2) ΒΟΒCΑΤ (1) ΦΟΡΤΗΓΟ >6 tn
16	ΦΡΑΓΚΟΥ ΣΤΥΛΙΑΝΟΣ	6932622184	ΟΛΕΣ	(1) JCB (1) ΒΟΒCΑΤ (1) ΦΟΡΤΗΓΟ <6 tn (1) ΠΕΡΙΣΤΡΕΦΟΜΕΝΗ ΤΣΑΠΑ
17	ΨΑΡΡΟΣ ΕΥΣΤΡΑΤΙΟΣ	6937445351	ΟΛΕΣ	(1) ΦΟΡΤΩΤΗΣ ΒΟΒCΑΤ (1) ΦΟΡΤΩΤΗΣ ΕΚΣΚΑΦΕΑΣ (1) ΦΟΡΤΗΓΟ <6 tn
18	ΓΛΕΖΕΛΛΗΣ ΑΝΤΩΝΙΟΣ	2251025415	ΟΛΕΣ	(2) ΒΟΒCΑΤ (1) ΠΕΡΙΣΤΡΕΦΟΜΕΝΗ ΤΣΑΠΑ (1) ΦΟΡΤΗΓΟ >6 tn (1) ΦΟΡΤΗΓΟ <6 tn
19	ΜΠΟΥΧΛΗΣ ΕΥΣΤΡΑΤΙΟΣ	2251042934	ΟΛΕΣ	(6) ΕΚΣΚΑΦΕΙΣ, (4) ΦΟΡΤΩΤΕΣ (1) ΕΚΣΚΑΦΕΑΣ-ΦΟΡΤΩΤΗΣ (2) ΦΟΡΤΗΓΑ >6 tn (2) ΦΟΡΤΗΓΑ <6 tn (1) ΓΕΡΑΝΟΣ
20	ΤΕΧΝΗΜΑ ΑΙΓΑΙΟΥ	6978483041	ΟΛΕΣ	(1) JCB, (2) ΒΟΒCΑΤ (1) ΦΟΡΤΗΓΟ >6 tn

				(3) ΦΟΡΤΗΓΑ <6 tn (2) ΠΕΡΙΣΤΡΕΦΟΜΕΝΗ ΤΣΑΠΑ (1) ΚΑΛΑΘΟΦΟΡΟ ΓΕΡΑΝΟΣ (2) ΧΕΙΡΙΣΤΕΣ – (4) ΕΡΓΑΤΕΣ
21	ΠΡΑΞΙΣ Α.Ε.	6973341090 6973341091	ΟΛΕΣ	(2) ΦΟΡΤΗΓΑ >6 tn (2) ΦΟΡΤΗΓΑ <6 tn (2) ΒΟΒCΑΤ (1) ΓΕΡΑΝΟΦΟΡΟ ΟΧΗΜΑ (2) ΠΕΡΙΣΤΡΕΦΟΜΕΝΕΣ ΤΣΑΠΕΣ
22	ΓΕΩΡΓΙΑ ΛΟΥΠΟΥ	6998483589	ΟΛΕΣ	(5) ΕΚΣΚΑΦΕΙΣ, (3) ΦΟΡΤΩΤΕΣ (1) GRADER, (1) ΚΑΛΑΘΟΦΟΡΟ (ΜΕΧΡΙ 16 ΜΕΤΡΑ) (1) ΒΟΒCΑΤ (2) ΒΥΤΙΟΦΟΡΑ ΥΔΑΤΟΣ (2) ΦΟΡΤΗΓΑ >6 tn (6) ΦΟΡΤΗΓΑ <6 tn (1) ΓΕΡΑΝΟΣ (1) ΓΕΝΝΗΤΡΙΑ ΡΕΥΜΑΤΟΣ
23	ΧΑΤΖΗΑΠΟΣΤΟΛΟΥ ΓΕΩΡΓΙΟΣ	6973797415	ΟΛΕΣ	(1) ΦΟΡΤΩΤΗΣ ΒΟΒCΑΤ (1) ΦΟΡΤΗΓΟ <6 tn
24	VARIAMIS	6957772919	ΟΛΕΣ	3 ΛΕΩΦΟΡΕΙΑ (20 ΘΕΣΕΩΝ)
25	RADΙΟΤΑΧΙ ΜΥΤΙΛΕΝΕ	6942223043	ΟΛΕΣ	17 ΛΕΩΦΟΡΕΙΑ (50 ΘΕΣΕΩΝ)
26	ΚΑΛΛΑΛΕΣ ΑΛΕΞΑΝΔΡΟΣ	6946086148	ΟΛΕΣ	ΧΗΜΙΚΑ WCs + ΑΜΕΑ

**Πίνακας 7** Μητρώο εργοληπτών ΜΕ, οχημάτων και εξοπλισμού 2024-2025

Με την υπ' αριθμ. πρωτ. 562/2023 της 44<sup>ης</sup>/28-11-2023 Απόφαση της Οικονομικής Επιτροπής ([ΑΔΑ634646ΜΓΘΓ-8ΤΕ](#)), ο Δήμος Μυτιλήνης ενέκρινε την δημιουργία του μητρώου εργοληπτών με ιδιωτικούς φορείς Ξενοδοχειακών Εγκαταστάσεων και Εταιριών Σίτισης, από 1-1-2024 μέχρι 31-1-2024, για την αντιμετώπιση εκτάκτων αναγκών από την εκδήλωση δασικών πυρκαγιών.

Α/Α	ΟΝΟΜΑΤΕΠΩΝΥΜΟ	ΤΗΛΕΦΩΝΟ ΕΠΙΚΟΙΝΩΝΙΑΣ	ΥΠΗΡΕΣΙΑ
1	ΗΛΙΟΤΡΟΠΕ HOTELS (ΚΑΙ ΤΙΣ ΔΥΟ ΠΕΡΙΟΔΟΥΣ)	2251045857	ΔΙΑΜΟΝΗ (28 ΔΩΜΑΤΙΑ / 46 ΚΛΙΝΕΣ)
2	ΜΥΘΗCΑL COAST WELLNESS RETREAT (ΜΟΝΟ ΤΗΝ ΠΕΡΙΟΔΟ ΟΚΤΩΒΡΙΟΣ – ΜΑΪΟΣ)	2251062003	ΔΙΑΜΟΝΗ (91 ΔΩΜΑΤΙΑ / 210 ΚΛΙΝΕΣ)
3	ΕΛΥSΙΟΝ HOTEL (ΚΑΙ ΤΙΣ ΔΥΟ ΠΕΡΙΟΔΟΥΣ)	2251061531	ΔΙΑΜΟΝΗ ΚΑΙ ΔΙΑΤΡΟΦΗ (35 ΔΩΜΑΤΙΑ/ 70 ΚΛΙΝΕΣ)
4	ΤΖΑΝΕΤΟΣ ΕΜΜΑΝΟΥΗΛ	6932466088	ΕΠΙΧΕΙΡΗΣΗ ΔΙΑΤΡΟΦΗΣ - CATERING (ΠΡΟΜΗΘΕΙΑ ΣΙΤΙΣΗΣ ΚΑΙ ΝΕΡΟΥ)

**Πίνακας 8** Μητρώο Ξενοδοχειακών Εγκαταστάσεων και Εταιρειών Σίτισης

## **Οδηγίες Αυτοπροστασίας Πολιτών από Δασικές Πυρκαγιές σε περιπτώσεις που η διαφυγή των πολιτών δεν είναι πλήρως εξασφαλισμένη**

Σύμφωνα με τα [μέτρα αυτοπροστασίας](#) της Γ.Γ.Π.Π., αλλά και την Κοινή Υπουργική Απόφαση οικ. ΥΠΕΝ/ΔΑΟΚΑ/55904/2019/2023 ([ΦΕΚ 3475/Β/24-5-2023](#)), Παράρτημα ΣΤ, «Κανονισμός Πυροπροστασίας Ακινήτων εντός ή πλησίον δασικών εκτάσεων», συστήνονται στο κοινό οι παρακάτω οδηγίες:

Σε κάθε περίπτωση, **οι πολίτες από μεριά τους οφείλουν:**

- ✓ Να γνωρίζουν το κατά περίπτωση πλάνο εκκένωσης της Πολιτικής Προστασίας της τοπικής κοινότητας στην οποία ανήκουν, συμπεριλαμβανομένων των σημείων συγκέντρωσης.
- ✓ Να γνωρίζουν την διαδρομή διαφυγής, τις εναλλακτικές οδούς διαφυγής και το προκαθορισμένο ασφαλές μέρος-χώρο καταφυγής.
- ✓ Να έχουν ορίσει προκαθορισμένο σημείο συνάντησης των μελών της οικογένειας τους, το οποίο συστήνεται να συμπίπτει με το σημείο συγκέντρωσης της κοινότητας.
- ✓ Να έχουν καθορίσει τις επαφές (συγγενείς, φίλους) με τις οποίες θα έρθουν σε επαφή μετά την εκδήλωση ενός περιστατικού, ώστε να τους ενημερώσουν αναλόγως.
- ✓ Να έχουν ενημερώσει όλα τα μέλη της οικογένειας για τα μέτρα αντιμετώπισης σε περίπτωση που τα ρούχα τους πιάσουν φωτιά (στάση, πτώση, κύλιση).
- ✓ Να υπάρχει σε ετοιμότητα μια τσάντα ανεφοδιασμού - έκτακτης ανάγκης η οποία θα περιλαμβάνει νερό και φαγητό που δεν χρειάζεται ψύξη ή μαγειρέμα, φακό, ραδιόφωνο, μπαταρίες, τσαντάκι πρώτων βοηθειών, χρήματα και χρήσιμα έγγραφα.
- ✓ Να έχει συνταχθεί μια λίστα ενεργειών πριν την εκκένωση.  
Αυτή η λίστα να περιλαμβάνει:

### **1) Ενέργειες στο εσωτερικό του κτιρίου:**

- Κλείσιμο των παραθύρων και των θυρών, αφήνοντάς τα ξεκλείδωτα.
- Μάζεμα εύφλεκτων τεντών, αφαίρεση και μάζεμα κουρτινών και τοποθέτηση των μεταλλικών σιτών, εφόσον υπάρχουν.
- Συγκέντρωση των εύφλεκτων επίπλων στο κέντρο των δωματίων μακριά από παράθυρα και πόρτες.
- Φράξιμο των θυρών στο κάτω μέρος με βρεγμένες πετσέτες.
- Κλείσιμο του συστήματος κλιματισμού.
- Κλείσιμο της παροχής αερίου από τον μετρητή και σβήσιμο της φλόγας ανάφλεξης, εφόσον γίνεται χρήση αερίων καυσίμων.
- Άνοιγμα των φωτιστικών σωμάτων εντός του κτιρίου έτσι ώστε οι πυροσβέστες να μπορούν να εντοπίζουν το κτίριο μέσα σε συνθήκες καπνού.

**2) Ενέργειες στο εξωτερικό του κτιρίου:**

- Συγκέντρωση των εύφλεκτων αντικειμένων του περιβάλλοντος χώρου (έπιπλα κήπου, παιχνίδια, κάδοι απορριμάτων κτλ) και τοποθέτησή τους στο εσωτερικό του κτιρίου ή μέσα σε κολυμβητική ή άλλου είδους δεξαμενή.
- Κλείσιμο των δεξαμενών προπανίου, αν υπάρχουν.
- Απομάκρυνση ψησταριών που χρησιμοποιούν αέριο από κτίρια, κατασκευές και εγκαταστάσεις.
- Σύνδεση των εύκαμπτων σωλήνων του κήπου σε εξωτερικές βαλβίδες νερού ή στόμια για χρήση από τους πυροσβέστες. Γέμισμα κουβάδων με νερό και τοποθέτησή τους έξω από το σπίτι.
- Διακοπή λειτουργίας ψεκαστήρων αυτόματου ποτίσματος για να μην επηρεαστεί η πίεση του νερού.
- Άνοιγμα φωτιστικών σωμάτων του κήπου ώστε οι πυροσβέστες να εντοπίζουν το σπίτι μέσα σε συνθήκες καπνού ή στο σκοτάδι.
- Τοποθέτηση της τσάντας ανεφοδιασμού - έκτακτης ανάγκης μέσα στο αυτοκίνητο. Μετακίνηση του αυτοκινήτου στην είσοδο του ακινήτου με κλειστές πόρτες και παράθυρα. Φύλαξη των κλειδιών για άμεση πρόσβαση σε αυτά.
- Τοποθέτηση σκάλας σε εμφανές σημείο του σπιτιού για να έχουν οι πυροσβέστες άμεση πρόσβαση στην στέγη του κτιρίου.
- Ασφάλιση των παραθύρων της σοφίτας και του υπογείου με άκαυστα ή βραδύκαυστα πανέλα.
- Διενέργεια περιπολίας ακινήτου και αξιολόγηση κατάστασης. Εκκένωση του ακινήτου εφόσον υπάρχει απειλή από πυρκαγιά.
- Επικοινωνία με γείτονες για από κοινού εκκένωση ή παροχή βοήθειας.
- Προστασία κατοικιδίων και μέριμνα για τον εντοπισμό τους. Εάν υπάρχουν ζώα εκτροφής, έγκαιρη μεταφορά τους σε ασφαλές μέρος.

**Σημειώνεται ότι σε περίπτωση ζώων εκτροφής, τα οποία δεν δύνανται να απομακρυνθούν με ίδια μέσα των ιδιοκτητών τους, έπειτα από ενημέρωση και κατεύθυνση του Π.Σ. και των λοιπών εμπλεκόμενων αρχών και φορέων, εφόσον το επιτρέπουν οι συνθήκες και οι διαθέσιμοι πόροι, μπορούν να απομακρυνθούν με μηχανοκίνητα μέσα του Δήμου Μυτιλήνης.**



**Κυρίως Μέρος του Σχεδίου Οργανωμένης Προληπτικής Απομάκρυνσης Πολιτών**

Α. Περιοχές του Δήμου Μυτιλήνης οι οποίες συνορεύουν περιμετρικά με δάσος ή δασική έκταση και δεν υπάρχει συνέχεια σε καύσιμα δασικής προέλευσης και δύνανται να εκκενωθούν **μερικώς** σύμφωνα πάντα με τις εισηγήσεις του Π.Σ. Χαρτογραφικό υλικό των παρακάτω περιοχών υπάρχει αναλυτικά στο [Παράρτημα Α2](#).

Α. Μερική Οργανωμένη Προληπτική Απομάκρυνση Πολιτών										
Δ.Ε.	ΜΕΡΙΚΗ ΟΡΓΑΝΩΜΕΝΗ ΠΡΟΛΗΠΤΙΚΗ ΑΠΟΜΑΚΡΥΝΣΗ Η ΠΟΛΙΤΩΝ	ΑΡΙΘΜΟΣ ΚΑΤΟΙΚΩΝ	ΠΡΟΣΘΕΤΟΣ ΠΛΗΘΥΣΜΟΣ ΘΕΡΙΝΟΙ ΜΗΝΕΣ (+35%)	ΕΥΛΩΤΑ ΑΤΟΜΑ	ΧΩΡΟΙ ΣΥΓΚΕΝΤΡΩΣΗΣ ΠΟΛΙΤΩΝ ΠΟΥ ΧΡΗΣΟΥΝ ΜΕΤΑΦΟΡΑΣ	ΑΡΙΘΜΟΣ ΜΕΣΩΝ ΜΕΤΑΦΟΡΑΣ (ΓΙΑ ΤΟΥΣ ΠΟΛΙΤΕΣ ΠΟΥ ΧΡΗΣΟΥΝ ΜΕΤΑΦΟΡΑΣ) & ΑΜΕΑ	ΧΩΡΟΙ ΚΑΤΑΦΥΓΗΣ & ΧΩΡΟΙ ΓΙΑ ΑΜΕΑ	ΟΔΟΙ ΔΙΑΦΥΓΗΣ & ΧΡΟΝΟΣ ΑΠΟΜΑΚΡΥΝΣΗΣ	ΚΥΚΛΟΦΟΡΙΑΚΗ ΡΥΘΜΙΣΗ ΚΑΙ ΔΥΝΑΜΙΚΟ	ΧΡΗΣΗ ΠΛΩΤΩΝ ΜΕΣΩΝ ΑΠΟΜΑΚΡΥΝΣΗΣ
ΜΥΤΙΛΗΝΗ	ΑΝΩ ΧΑΛΙΚΑΣ ΧΑΛΙΚΑΣ	450-500	675	1-5	Α) ΚΟΜΒΟΣ ΛΕΩΦΟΡΕΙΟΥ	4 ΜΕΓΑΛΑ (50) 2 ΜΙΚΡΑ (20) (ΜΕΧΡΙ ΕΚΕΙ ΠΟΥ ΠΑΕΙ ΤΟ ΑΣΤΙΚΟ)	Α) ΔΗΜΟΤΙΚΟ ΣΧΟΛΕΙΟ ΚΑΙ ΝΗΠΙΑΓΩΓΕΙΟ ΧΑΛΙΚΩΝ Β) 5ο ΓΥΜΝΑΣΙΟ – ΓΗΠΕΔΟ 5Χ5	Α.ΓΑΛΗΝΟΥ – ΑΝΑΠΑΥΣΕΩΣ – ΘΕΟΔ. ΝΕΟΜΑΡΤΥΡΟΣ – ΕΛ.ΒΕΝΙΖΕΛΟΥ 5 ΛΕΠΤΑ  ΘΕΟΦΙΛΟΥ ΧΑΤΖΗΜΙΧΑΗΛ – ΗΛΙΑ ΒΕΝΕΖΗ – Π.ΒΟΣΤΑΝΗ 5 ΛΕΠΤΑ	ΥΠΑΡΧΟΥΣΑ ΡΥΘΜΙΣΗ ΠΕΝΤΕ (5) ΑΣΤ/ΚΟΙ  ΥΠΑΡΧΟΥΣΑ ΡΥΘΜΙΣΗ ΤΕΣΣΕΡΙΣ (4) ΑΣΤ/ΚΟΙ	ΟΧΙ
ΜΥΤΙΛΗΝΗ	ΑΓΙΑ ΜΑΡΙΝΑ	700-750	1012	1-5	Α) ΠΑΙΔΙΚΗ ΧΑΡΑ ΑΓΙΑΣ ΜΑΡΙΝΑΣ	7 ΜΕΓΑΛΑ (50) Ή ΠΟΛΛΑΠΛΕΣ ΔΙΑΔΡΟΜΕΣ ΣΕ ΠΕΡΙΠΤΩΣΗ ΕΛΛΕΙΨΗΣ ΜΕΣΩΝ	Α) ΔΗΜΟΤΙΚΟ ΣΧΟΛΕΙΟ & ΝΗΠΙΑΓΩΓΕΙΟ ΤΑΞΙΑΡΧΩΝ Β) ΔΗΜΟΤΙΚΟ ΣΧΟΛΕΙΟ ΒΑΡΕΙΑΣ	ΑΝΩΝΥΜΗ ΟΔΟΣ ΕΜΠΡΟΣΘΕΝ ΙΕΡΟΥ ΝΑΟΥ ΑΓΙΟΥ ΦΑΝΟΥΡΙΟΥ – ΕΛΕΥΘΕΡΙΑΔΗ ΣΤΡΑΤΗ – Ε.Ο ΜΥΤΙΛΗΝΗΣ ΚΡΑΤΗΓΟΥ 7 ΛΕΠΤΑ	ΥΠΑΡΧΟΥΣΑ ΡΥΘΜΙΣΗ ΠΕΝΤΕ (5) ΑΣΤ/ΚΟΙ	ΟΧΙ
ΜΥΤΙΛΗΝΗ	ΝΕΑΠΟΛΗ	1300-1350	1822	1-5	Α) ΧΩΡΟΣ ΕΣΤΙΑΣΗΣ «ΙΣΤΟΡΙΚΟ»	10 ΜΕΓΑΛΑ (50) Ή ΠΟΛΛΑΠΛΕΣ ΔΙΑΔΡΟΜΕΣ ΣΕ ΠΕΡΙΠΤΩΣΗ ΕΛΛΕΙΨΗΣ ΜΕΣΩΝ	Α) ΚΛΕΙΣΤΟ ΓΥΜΝΑΣΤΗΡΙΟ ΝΕΑΠΟΛΗΣ	Ε.Ο ΜΥΤΙΛΗΝΗΣ ΚΡΑΤΗΓΟΥ ΑΜΕΣΗ ΜΕΤΑΚΙΝΗΣΗ	ΥΠΑΡΧΟΥΣΑ ΡΥΘΜΙΣΗ ΠΕΝΤΕ (5) ΑΣΤ/ΚΟΙ	ΝΑΙ – ΧΡΗΣΗ ΠΛΩΤΩΝ ΦΟΥΣΚΩΤΩΝ ΛΙΜΑΝΑΚΙ ΒΑΡΕΙΑΣ & ΠΡΟΒΛΗΤΑ ΞΕΝΟΔΟΧΕΙΟΥ ELYSION

**Πίνακας 9** Περιοχές Μερικής Οργανωμένης Απομάκρυνσης Πολιτών (Α)

Σχέδιο Αντιμετώπισης Εκτάκτων Αναγκών Εξ Αιτίας Δασικών Πυρκαγιών Δήμου Μυτιλήνης Έκδοση 2024

Δ.Ε.	ΜΕΡΙΚΗ ΟΡΓΑΝΩΜΕΝΗ ΠΡΟΛΗΠΤΙΚΗ ΑΠΟΜΑΚΡΥΝΣΗ Η ΠΟΛΙΤΩΝ	ΑΡΙΘΜΟΣ ΚΑΤΟΙΚΩΝ	ΠΡΟΣΘΕΤΟΣ ΠΛΗΘΥΣΜΟΣ ΘΕΡΙΝΟΙ ΜΗΝΕΣ (+35%)	ΕΥΛΩΤΑ ΑΤΟΜΑ	ΧΩΡΟΙ ΣΥΓΚΕΝΤΡΩΣΗΣ ΠΟΛΙΤΩΝ ΠΟΥ ΧΡΗΣΟΥΝ ΜΕΤΑΦΟΡΑΣ	ΑΡΙΘΜΟΣ ΜΕΣΩΝ ΜΕΤΑΦΟΡΑΣ (ΓΙΑ ΤΟΥΣ ΠΟΛΙΤΕΣ ΠΟΥ ΧΡΗΣΟΥΝ ΜΕΤΑΦΟΡΑΣ) & ΑΜΕΑ	ΧΩΡΟΙ ΚΑΤΑΦΥΓΗΣ & ΧΩΡΟΙ ΓΙΑ ΑΜΕΑ	ΟΔΟΙ ΔΙΑΦΥΓΗΣ & ΧΡΟΝΟΣ ΑΠΟΜΑΚΡΥΝΣΗΣ	ΚΥΚΛΟΦΟΡΙΑΚΗ ΡΥΘΜΙΣΗ ΚΑΙ ΔΥΝΑΜΙΚΟ	ΧΡΗΣΗ ΠΛΩΤΩΝ ΜΕΣΩΝ ΑΠΟΜΑΚΡΥΝΣΗΣ
ΜΥΤΙΛΗΝΗ	ΕΠΑΝΩ ΣΚΑΛΑ	2000-2050	2767	1-5	Α) ΙΚΑ ΜΥΤΙΛΗΝΗΣ	15 ΜΕΓΑΛΑ (50) Ή ΠΟΛΛΑΠΛΕΣ ΔΙΑΔΡΟΜΕΣ ΣΕ ΠΕΡΙΠΤΩΣΗ ΕΛΛΕΙΨΗΣ ΜΕΣΩΝ	Α) 6ο ΓΥΜΝΑΣΙΟ – ΠΡΩΗΝ ΠΕΙΡΑΜΑΤΙΚΟ & 5ο ΔΗΜΟΤΙΚΟ ΣΧΟΛΕΙΟ Β) 1 <sup>ος</sup> ΒΡΕΦΟΝΗΠΙΑΚΟΣ ΣΤΑΘΜΟΣ ΜΥΤΙΛΗΝΗΣ	ΘΕΑΤΡΟΥ – ΜΟΣΧΟΝΗΣΙΩΝ – ΚΡΗΝΗΣ – ΝΑΥΜΑΧΙΑΣ ΕΛΛΗΣ 4 ΛΕΠΤΑ	ΥΠΑΡΧΟΥΣΑ ΡΥΘΜΙΣΗ ΤΕΣΣΕΡΙΣ (4) ΑΣΤ/ΚΟΙ	ΝΑΙ
ΜΥΤΙΛΗΝΗ	ΚΑΣΤΡΟ ΜΥΤΙΛΗΝΗΣ	400-450	607	1-5	Α) ΠΛΑΖ	4 ΜΕΓΑΛΑ (50)	Α) 6ο ΓΥΜΝΑΣΙΟ – ΠΡΩΗΝ ΠΕΙΡΑΜΑΤΙΚΟ & 5ο ΔΗΜΟΤΙΚΟ ΣΧΟΛΕΙΟ Β) 1 <sup>ος</sup> ΒΡΕΦΟΝΗΠΙΑΚΟΣ ΣΤΑΘΜΟΣ ΜΥΤΙΛΗΝΗΣ	ΕΘΝΙΚΗΣ ΑΝΤΙΣΤΑΣΕΩΣ – ΝΑΥΜΑΧΙΑΣ ΕΛΛΗΣ  8 <sup>η</sup> ΝΟΕΜΒΡΙΟΥ – ΜΙΚΡΑΣ ΑΣΙΑΣ – ΝΑΥΜΑΧΙΑΣ ΕΛΛΗΣ ΑΜΕΣΗ ΜΕΤΑΚΙΝΗΣΗ	ΥΠΑΡΧΟΥΣΑ ΡΥΘΜΙΣΗ ΔΥΟ (2) ΑΣΤ/ΚΟΙ	ΝΑΙ
ΜΥΤΙΛΗΝΗ	ΑΛΥΦΑΝΤΑ	750-800	1080	1-5	Α) ΔΡΟΜΟΣ Ι.Ν. ΑΓΙΟΥ ΓΕΩΡΓΙΟΥ	10 ΜΙΚΡΑ (20) Ή ΠΟΛΛΑΠΛΕΣ ΔΙΑΔΡΟΜΕΣ ΣΕ ΠΕΡΙΠΤΩΣΗ ΕΛΛΕΙΨΗΣ ΜΕΣΩΝ	Α) ΣΤΡΑΤΟΠΕΔΟ ΠΑΓΑΝΗΣ 98 <sup>ο</sup> ΑΔΤΕ Β) 7 <sup>ο</sup> ΔΗΜΟΤΙΚΟ ΣΧΟΛΕΙΟ ΜΥΤΙΛΗΝΗΣ	ΑΝΩΝΥΜΗ ΟΔΟΣ ΠΡΟΣ Ε.Ο ΜΥΤΙΛΗΝΗΣ ΚΑΛΛΟΝΗΣ – Ε.Ο ΜΥΤΙΛΗΝΗΣ ΚΑΛΛΟΝΗΣ 3 ΛΕΠΤΑ	ΥΠΑΡΧΟΥΣΑ ΡΥΘΜΙΣΗ ΔΥΟ (2) ΑΣΤ/ΚΟΙ	ΟΧΙ
ΛΟΥΤΡΟΠΟΛΗ ΘΕΡΜΗΣ	ΚΩΜΗ	130-150	202	1-5	Α) ΓΗΠΕΔΟ ΚΩΜΗΣ	5 ΜΙΚΡΑ (20)	Α) ΔΗΜΟΤΙΚΟ ΣΧΟΛΕΙΟ ΠΗΓΗΣ Β) Ι.Ν. ΑΓΙΑΣ ΠΑΡΑΣΚΕΥΗ ΠΗΓΗΣ	ΕΠΑΡΧΙΑΚΗ ΟΔΟΣ ΠΗΓΗΣ- ΜΑΝΤΑΜΑΔΟΥ ΕΠΑΡΧΙΑΚΗ ΟΔΟΣ ΘΕΡΜΗΣ ΛΑΜΠΟΥ ΜΥΛΩΝ-ΕΠΑΡΧΙΑΚΗ ΟΔΟ ΘΕΡΜΗΣ ΜΗΘΥΜΝΑΣ 12 ΛΕΠΤΑ	ΥΠΑΡΧΟΥΣΑ ΡΥΘΜΙΣΗ ΔΥΟ (2) ΑΣΤ/ΚΟΙ	ΟΧΙ
ΛΟΥΤΡΟΠΟΛΗ ΘΕΡΜΗΣ	ΠΗΓΗ	250-300	405	1-5	Α) ΚΕΝΤΡΙΚΗ ΠΛΑΤΕΙΑ Β) ΔΗΜΟΤΙΚΟ ΣΧΟΛΕΙΟ ΠΗΓΗΣ	7 ΜΙΚΡΑ (20)	Α) ΔΗΜΟΤΙΚΟ ΣΧΟΛΕΙΟ ΠΗΓΗΣ Β) Ι.Ν. ΑΓΙΑΣ ΠΑΡΑΣΚΕΥΗ ΠΗΓΗΣ	ΕΠΑΡΧΙΑΚΗ ΟΔΟΣ ΠΗΓΗΣ – ΜΑΝΤΑΜΑΔΟΥ – ΕΠΑΡΧΙΑΚΗ ΟΔΟΣ ΘΕΡΜΗΣ ΛΑΜΠΟΥ ΜΥΛΩΝ-ΕΠΑΡΧΙΑΚΗ ΟΔΟ ΘΕΡΜΗΣ ΜΗΘΥΜΝΑΣ 10 ΛΕΠΤΑ	ΥΠΑΡΧΟΥΣΑ ΡΥΘΜΙΣΗ ΔΥΟ (2) ΑΣΤ/ΚΟΙ	ΟΧΙ

**Πίνακας 10** Περιοχές Μερικής Οργανωμένης Απομάκρυνσης Πολιτών (B)

Σχέδιο Αντιμετώπισης Εκτάκτων Αναγκών Εξ Αιτίας Δασικών Πυρκαγιών Δήμου Μυτιλήνης Έκδοση 2024

Δ.Ε.	ΜΕΡΙΚΗ ΟΡΓΑΝΩΜΕΝΗ ΠΡΟΛΗΠΤΙΚΗ ΑΠΟΜΑΚΡΥΝΣΗ Η ΠΟΛΙΤΩΝ	ΑΡΙΘΜΟΣ ΚΑΤΟΙΚΩΝ	ΠΡΟΣΘΕΤΟΣ ΠΛΗΘΥΣΜΟΣ ΘΕΡΙΝΟΙ ΜΗΝΕΣ (+35%)	ΕΥΑΛΩΤΑ ΑΤΟΜΑ	ΧΩΡΟΙ ΣΥΓΚΕΝΤΡΩΣΗΣ ΠΟΛΙΤΩΝ ΠΟΥ ΧΡΗΣΟΥΝ ΜΕΤΑΦΟΡΑΣ	ΑΡΙΘΜΟΣ ΜΕΣΩΝ ΜΕΤΑΦΟΡΑΣ (ΓΙΑ ΤΟΥΣ ΠΟΛΙΤΕΣ ΠΟΥ ΧΡΗΣΟΥΝ ΜΕΤΑΦΟΡΑΣ) & ΑΜΕΑ	ΧΩΡΟΙ ΚΑΤΑΦΥΓΗΣ & ΧΩΡΟΙ ΓΙΑ ΑΜΕΑ	ΟΔΟΙ ΔΙΑΦΥΓΗΣ & ΧΡΟΝΟΣ ΑΠΟΜΑΚΡΥΝΣΗΣ	ΚΥΚΛΟΦΟΡΙΑΚΗ ΡΥΘΜΙΣΗ ΚΑΙ ΔΥΝΑΜΙΚΟ	ΧΡΗΣΗ ΠΛΩΤΩΝ ΜΕΣΩΝ ΑΠΟΜΑΚΡΥΝΣΗΣ
ΕΥΕΡΓΕΤΟΥΛΑ	ΛΑΜΠΟΥ ΜΥΛΟΙ	80-100	135	1-5	Α) Ι.Ν. ΕΥΑΓΓΕΛΙΣΜΟΣ ΤΗΣ ΘΕΟΤΟΚΟΥ	5 ΜΙΚΡΑ (20)	Α) ΠΡΩΗΝ ΔΗΜΟΤΙΚΟ ΣΧΟΛΕΙΟ ΛΑΜΠΟΥ ΜΥΛΩΝ Β) ΣΧΟΛΕΙΟ ΚΕΡΑΜΕΙΩΝ	ΑΝΩΝΥΜΗ Ε.Ο. ΜΕΤΑΞΥ Ε.Ο. ΑΓΙΑΣΟΥ- ΜΥΤΙΛΗΝΗΣ ΚΑΙ Ε.Ο. ΚΑΛΛΙΟΝΗΣ – ΜΥΤΙΛΗΝΗΣ 1)ΕΚΤΙΜΩΜΕΝΟΣ ΧΡΟΝΟΣ 5' 2)ΕΚΤΙΜΩΜΕΝΟΣ ΧΡΟΝΟΣ 10'	ΜΟΝΟΔΡΟΜΗΣΗ ΕΝΑΝΤΙ ΑΝΑΓΡΑΦΟΜΕΝΗΣ ΟΔΟΥ ΥΠΑΡΧΟΥΣΑ ΡΥΘΜΙΣΗ ΔΥΟ (2) ΑΣΤ/ΚΟΙ ΚΑΙ ΣΕ ΠΕΡΙΠΤΩΣΗ ΜΟΝΟΔΡΟΜΗΣΗΣ + ΔΥΟ (2)	ΟΧΙ
ΕΥΕΡΓΕΤΟΥΛΑ	ΣΥΚΟΥΝΤΑ	200-250	337	10-20	Α) Ι.Ν. ΚΩΝΣΤΑΝΤΙΝΟΥ ΚΑΙ ΕΛΕΝΗΣ	7 ΜΙΚΡΑ (20)	Α) ΠΑΛΙΟ ΔΗΜΑΡΧΕΙΟ/ ΞΕΝΩΝΑΣ ΦΙΛΟΞΕΝΙΑΣ ΓΥΝΑΙΚΩΝ ΘΥΜΑΤΩΝ ΒΙΑΣ	ΠΡΟΣ ΙΠΠΕΙΟΣ ΚΑΙ ΕΝ ΣΥΝΕΧΕΙΑ ΠΡΟΣ ΚΑΤΩ ΤΡΙΤΟΣ*	ΜΟΝΟΔΡΟΜΗΣΗ ΕΝΑΝΤΙ ΑΝΑΓΡΑΦΟΜΕΝΗΣ ΟΔΟΥ ΥΠΑΡΧΟΥΣΑ ΡΥΘΜΙΣΗ ΔΥΟ (2) ΑΣΤ/ΚΟΙ ΚΑΙ ΣΕ ΠΕΡΙΠΤΩΣΗ ΜΟΝΟΔΡΟΜΗΣΗΣ + ΔΥΟ (2)	ΟΧΙ
ΕΥΕΡΓΕΤΟΥΛΑ	ΜΥΧΟΣ	200-250	337	1-5	Α) Ι.Ν. ΑΓΙΟΥ ΔΗΜΗΤΡΙΟΥ ΜΥΧΟΥ	7 ΜΙΚΡΑ (20)	Α) ΣΧΟΛΕΙΟ ΚΑΤΩ ΤΡΙΤΟΣ	ΕΠΑΡΧΙΑΚΗ ΟΔΟΣ	ΔΙΑΣΤΑΥΡΩΣΗ ΜΥΧΟΥΣ-ΚΑΤΩ ΤΡΙΤΟΥΣ ΔΥΟ (2) ΑΣΤ/ΚΟΙ	ΟΧΙ
ΑΓΙΑΣΟΥ	ΑΓΙΑΣΟΣ	1800-2001	2701	20-40	Α) ΓΗΠΕΔΟ ΑΓΙΑΣΟΥ Β) ΚΤΙΡΙΟ ΔΗΜΑΡΧΕΙΟΥ	10 ΜΙΚΡΑ (20) 10 ΜΕΓΑΛΑ (50) Ή ΠΟΛΛΑΠΛΕΣ ΔΙΑΔΡΟΜΕΣ ΣΕ ΠΕΡΙΠΤΩΣΗ ΕΛΛΕΙΨΗΣ ΜΕΣΩΝ	Α) ΛΥΚΕΙΟ – ΓΥΜΝΑΣΙΟ ΑΓΙΑΣΟΥ Β) ΔΗΜΟΤΙΚΟ ΣΧΟΛΕΙΟ ΑΓΙΑΣΟΥ	ΛΟΓΩ ΙΔΙΑΙΤΕΡΟΤΗΤΑΣ ΤΟΠΟΘΕΣΙΑΣ, ΟΡΙΖΟΜΕΝΟ ΑΠΟ ΤΟ ΣΗΜΕΙΟ ΕΚΔΗΛΩΣΗΣ ΤΟΥ ΣΥΜΒΑΝΤΟΣ	ΜΟΝΟΔΡΟΜΗΣΗ ΣΕ ΟΣΕΣ ΟΔΟΥΣ ΚΡΙΘΕΙ ΑΠΑΡΑΙΤΗΤΟ ΕΚ ΤΟΥ ΠΕΡΙΣΤΑΤΙΚΟΥ. ΤΡΙΑ (3) ΑΣΤ/ΚΟΙ ΚΑΙ ΣΕ ΠΕΡΙΠΤΩΣΗ ΜΟΝΟΔΡΟΜΗΣΗΣ ΑΝΑΛΟΓΑ ΜΕΤΡΑ ΠΡΟΣΩΠΙΚΟΥ	ΟΧΙ

**Πίνακας 11** Περιοχές Μερικής Οργανωμένης Απομάκρυνσης Πολιτών (Γ)

**Β. Περιοχές του Δήμου Μυτιλήνης οι οποίες βρίσκονται σε δομημένη περιοχή που κατά το παρελθόν έχει αναπτυχθεί εντός δάσους ή δασικής έκτασης και τα κτίσματα που την συγκροτούν έχουν μεγάλη εγγύτητα με καύσιμα δασικής προέλευσης. Αυτές οι περιοχές δύνανται να εκκενωθούν ολικώς, σύμφωνα πάντα με τις εισηγήσεις του Π.Σ.**

Χαρτογραφικό υλικό των παρακάτω περιοχών υπάρχει αναλυτικά στο [Παράρτημα Α2](#).

**Β. ΟΛΙΚΗ ΟΡΓΑΝΩΜΕΝΗ ΠΡΟΛΗΠΤΙΚΗ ΑΠΟΜΑΚΡΥΝΣΗ ΠΟΛΙΤΩΝ**

Δ.Ε.	ΟΛΙΚΗ ΟΡΓΑΝΩΜΕΝΗ ΠΡΟΛΗΠΤΙΚΗ ΑΠΟΜΑΚΡΥΝΣΗ ΠΟΛΙΤΩΝ	ΑΡΙΘΜΟΣ ΚΑΤΟΙΚΩΝ	ΠΡΟΣΘΕΤΟΣ ΠΛΗΘΥΣΜΟΣ ΘΕΡΙΝΟΙ ΜΗΝΕΣ (+35%)	ΕΥΑΛΩΤΑ ΑΤΟΜΑ	ΧΩΡΟΙ ΣΥΓΚΕΝΤΡΩΣΗΣ ΠΟΛΙΤΩΝ ΠΟΥ ΧΡΗΣΟΥΝ ΜΕΤΑΦΟΡΑΣ	ΑΡΙΘΜΟΣ ΜΕΣΩΝ ΜΕΤΑΦΟΡΑΣ (ΓΙΑ ΤΟΥΣ ΠΟΛΙΤΕΣ ΠΟΥ ΧΡΗΣΟΥΝ ΜΕΤΑΦΟΡΑΣ) & ΑΜΕΑ	ΧΩΡΟΙ ΚΑΤΑΦΥΓΗΣ & ΧΩΡΟΙ ΠΑ ΑΜΕΑ	ΟΔΟΙ ΔΙΑΦΥΓΗΣ & ΧΡΟΝΟΣ ΑΠΟΜΑΚΡΥΝΣΗΣ	ΚΥΚΛΟΦΟΡΙΑΚΗ ΡΥΘΜΙΣΗ ΚΑΙ ΔΥΝΑΜΙΚΟ	ΧΡΗΣΗ ΠΛΩΤΩΝ ΜΕΣΩΝ ΑΠΟΜΑΚΡΥΝΣΗΣ
ΜΥΤΙΛΗΝΗ	ΚΡΑΤΗΓΟΣ	550-600	810	1-5	Α) 221 ΤΕ – ΤΑΓΜΑ ΕΘΝΟΦΥΛΑΚΗΣ ΜΥΤΙΛΗΝΗΣ Β) ΣΗΜΕΙΟ ΕΚΣΚΑΦΗΣ ΒΙΟΛΟΓΙΚΟΥ	5 ΜΕΓΑΛΑ (50)	Α) ΠΑΛΙΟ ΑΕΡΟΔΡΟΜΙΟ Β) ΝΕΟ ΑΕΡΟΔΡΟΜΙΟ Γ) ΚΛΕΙΣΤΟ ΓΗΠΕΔΟ ΝΕΑΠΟΛΗΣ	Ε.Ο ΜΥΤΙΛΗΝΗΣ ΚΡΑΤΗΓΟΥ ΑΜΕΣΗ ΜΕΤΑΚΙΝΗΣΗ	ΥΠΑΡΧΟΥΣΑ ΡΥΘΜΙΣΗ ΔΥΟ (2) ΑΣΤ/ΚΟΙ	ΝΑΙ ΛΙΜΑΝΑΚΙ ΚΡΑΤΗΓΟΥ
ΜΥΤΙΛΗΝΗ	ΠΕΡΙΟΧΗ ΑΕΡΟΔΡΟΜΙΟΥ	550-600	810	1-5	Α) 221 ΤΕ – ΤΑΓΜΑ ΕΘΝΟΦΥΛΑΚΗΣ ΜΥΤΙΛΗΝΗΣ Β) ΣΗΜΕΙΟ ΕΚΣΚΑΦΗΣ ΒΙΟΛΟΓΙΚΟΥ	5 ΜΕΓΑΛΑ (50)	Α) ΠΑΛΙΟ ΑΕΡΟΔΡΟΜΙΟ Β) ΝΕΟ ΑΕΡΟΔΡΟΜΙΟ Γ) ΚΛΕΙΣΤΟ ΓΗΠΕΔΟ ΝΕΑΠΟΛΗΣ	Ε.Ο ΜΥΤΙΛΗΝΗΣ ΚΡΑΤΗΓΟΥ ΑΜΕΣΗ ΜΕΤΑΚΙΝΗΣΗ	ΥΠΑΡΧΟΥΣΑ ΡΥΘΜΙΣΗ ΔΥΟ (2) ΑΣΤ/ΚΟΙ	ΝΑΙ ΛΙΜΑΝΑΚΙ ΚΡΑΤΗΓΟΥ
ΜΥΤΙΛΗΝΗ	ΑΓΡΙΛΙΑ	550-600	810	1-5	Α) 221 ΤΕ – ΤΑΓΜΑ ΕΘΝΟΦΥΛΑΚΗΣ ΜΥΤΙΛΗΝΗΣ Β) ΣΗΜΕΙΟ ΕΚΣΚΑΦΗΣ ΒΙΟΛΟΓΙΚΟΥ	5 ΜΕΓΑΛΑ (50)	Α) ΠΑΛΙΟ ΑΕΡΟΔΡΟΜΙΟ Β) ΝΕΟ ΑΕΡΟΔΡΟΜΙΟ Γ) ΚΛΕΙΣΤΟ ΓΗΠΕΔΟ ΝΕΑΠΟΛΗΣ	Ε.Ο ΜΥΤΙΛΗΝΗΣ ΚΡΑΤΗΓΟΥ ΑΜΕΣΗ ΜΕΤΑΚΙΝΗΣΗ	ΥΠΑΡΧΟΥΣΑ ΡΥΘΜΙΣΗ ΔΥΟ (2) ΑΣΤ/ΚΟΙ	ΝΑΙ ΛΙΜΑΝΑΚΙ ΚΡΑΤΗΓΟΥ
ΠΛΩΜΑΡΙΟΥ	ΚΟΥΡΝΕΛΑ	50-70	95	10-20	Α) ΣΕΛΑΔΙ	2 ΜΙΚΡΑ (20)	Α) ΓΥΜΝΑΣΙΟ - ΓΕΝΙΚΟ ΛΥΚΕΙΟ ΠΛΩΜΑΡΙΟΥ Β) ΚΤΙΡΙΟ 3 <sup>ου</sup> ΔΗΜΟΤΙΚΟΥ ΣΧΟΛΕΙΟΥ ΠΛΩΜΑΡΙΟΥ	ΕΠΑΡΧΙΑΚΗ ΟΔΟΣ ΠΛΩΜΑΡΙΟΥ – ΠΑΛΛΙΟΧΩΡΙΟΥ 20 ΛΕΠΤΑ	ΣΕΛΑΔΙ ΥΠΑΡΧΟΥΣΑ ΡΥΘΜΙΣΗ ΔΥΟ (2) ΑΣΤ/ΚΟΙ	ΟΧΙ
ΠΛΩΜΑΡΙΟΥ	ΜΕΓΑΛΟΧΩΡΙ	250-300	405	10-20	Α) ΠΛΑΤΕΙΑ ΑΓΙΟΥ ΙΩΑΝΝΗ ΘΕΟΛΟΓΟΥ Β) Ι.Ν. ΜΕΤΑΜΟΡΦΩΣΕΩΣ ΤΟΥ ΣΩΤΗΡΟΣ-ΠΑΝΑΓΙΑΣ	5 ΜΙΚΡΑ (20)	Α) ΓΥΜΝΑΣΙΟ - ΓΕΝΙΚΟ ΛΥΚΕΙΟ ΠΛΩΜΑΡΙΟΥ Β) ΚΤΙΡΙΟ 3 <sup>ου</sup> ΔΗΜΟΤΙΚΟΥ ΣΧΟΛΕΙΟΥ ΠΛΩΜΑΡΙΟΥ	ΕΠΑΡΧΙΑΚΗ ΟΔΟΣ ΠΛΩΜΑΡΙΟΥ – ΜΕΓΑΛΟΧΩΡΙΟΥ 30 ΛΕΠΤΑ	ΕΠΑΡΧΙΑΚΗ ΟΔΟΣ ΥΠΑΡΧΟΥΣΑ ΡΥΘΜΙΣΗ ΔΥΟ (2) ΑΣΤ/ΚΟΙ	ΟΧΙ
ΠΛΩΜΑΡΙΟΥ	ΑΜΠΕΛΙΚΟ	80-120	192 (+60%)	10-20	Α) Ι.Ν. ΑΓΙΟΥ ΝΙΚΟΛΑΟΥ Β) ΓΗΠΕΔΟ 5Χ5 – ΑΘΛΗΤΙΚΟ ΚΕΝΤΡΟ	2 ΜΙΚΡΑ (20) & ΛΕΩΦΟΡΕΙΟ ΣΩΜΑΤΕΙΟΥ «Η ΑΜΠΕΛΟΣ»	Α) ΞΕΝΩΝΑΣ ΦΙΛΟΞΕΝΙΑΣ ΕΚΚΛΗΣΙΑΣ (12 ΑΤΟΜΑ) Β) ΞΕΝΩΝΑΣ ΚΟΙΝΟΤΗΤΑΣ (12 ΑΤΟΜΑ) Γ) ΓΥΜΝΑΣΙΟ – ΓΕΝΙΚΟ ΛΥΚΕΙΟ ΠΛΩΜΑΡΙΟΥ	ΕΠΑΡΧΙΑΚΗ ΟΔΟΣ ΠΛΩΜΑΡΙΟΥ-ΑΜΠΕΛΙΚΟΥ 30 ΛΕΠΤΑ	ΕΠΑΡΧΙΑΚΗ ΟΔΟΣ ΥΠΑΡΧΟΥΣΑ ΡΥΘΜΙΣΗ ΔΥΟ (2) ΑΣΤ/ΚΟΙ	ΟΧΙ

**Πίνακας 12** Περιοχές Ολικής Οργανωμένης Απομάκρυνσης Πολιτών

Στο [Παράρτημα Α2](#), περιλαμβάνεται λεπτομερώς χαρτογράφηση των ανωτέρω περιοχών.

**Σε περιπτώσεις ολικής εκκένωσης και ανάλογα με τις εισηγήσεις του Π.Σ. και την εξέλιξη του συμβάντος, οι πολίτες δύνανται να διαμείνουν είτε στα προεπιλεγμένα σημεία όπως αναφέρονται αναλυτικά ανωτέρω είτε στις ξενοδοχειακές μονάδες του Μητρώου Εργοληπτών όπως αναφέρονται στο παρόν, σύμφωνα με το αρ. 47 του Ν. 5075/2023.**

**ΕΥΑΛΩΤΕΣ ΟΜΑΔΕΣ ΠΛΗΘΥΣΜΟΥ (ΕΥΑΛΩΤΟΣ ΠΛΗΘΥΣΜΟΣ ΗΛΙΚΙΩΜΕΝΩΝ ΚΑΙ ΑΜΕΑ)  
ΑΝΑ ΔΗΜΟΤΙΚΗ ΕΝΟΤΗΤΑ ΚΑΙ ΣΗΜΕΙΑ ΑΝΑΦΟΡΑΣ ΠΡΟΓΡΑΜΜΑΤΟΣ «ΒΟΗΘΕΙΑ ΣΤΟ ΣΠΙΤΙ»  
ΔΗΜΟΥ ΜΥΤΙΛΗΝΗΣ**

**Δ.Ε ΜΥΤΙΛΗΝΗΣ (120, 113 ηλικιωμένοι και 7 ΑΜΕΑ)**

Τοπική Κοινότητα	Αριθμός	Τηλ. Υπευθύνων
Λουτρά	19	<b>Ασημίνα Καραγκούνη 6945480520</b>  <b>Ιωάννα Ταπανλή 6948530886</b> <b>Τηλ γραφείου 2251020000</b>
Αγία Μαρίνα	2	
Βαρειά	2	
Ταξιάρχες	2	
Αλυφαντά	2	
Πληγώνι	1	
Χρυσομαλλούσα	18	
Ακαδημία	2	
Βουναράκι	6	
Κουλμπάρα	2	
Χάλικας	1	
Συνοικισμός	7	
Κέντρο	2	
Καμάρες	9	
Καλλιθέα	5	
Γήπεδο	2	
Πάμφιλα	12	
Μόρια	13	
Αφάλωνας	4	
Παναγιούδα	7	
Πόλη Μυτιλήνης	1	
<b>Σύνολο</b>	<b>120</b>	

**Πίνακας 13** Ευάλωτες ομάδες Δ.Ε. Μυτιλήνης

**Δ.Ε ΠΛΩΜΑΡΙΟΥ (87 άτομα, 86 ηλικιωμένοι και 1 ΑΜΕΑ)**

Τοπική Κοινότητα	Αριθμός	Τηλ. Υπευθύνων
Αμπελικό 6	6	<b>Κατερίνα Τηνιακού 6981127474</b> <b>Βασιλική Χαλδέζου</b>
Ακράσι	1	
Παλαιοχώρι	12	
Μεγαλοχώρι	11	

Νεοχώρι	4	6974822679 Τηλ γραφείου 2252032801
Αγ. Ισίδωρος	1	
Κάτω Χωριό	1	
Πλαγιά	5	
Πλωμάρι	46	
<b>Σύνολο</b>	<b>87</b>	

**Πίνακας 14** Ευάλωτες ομάδες Δ.Ε. Πλωμαρίου

**Δ.Ε ΓΕΡΑΣ (57 άτομα, 56 ηλικιωμένοι και 1 ΑΜΕΑ)**

Τοπική Κοινότητα	Αριθμός	Τηλ. Υπευθύνων
Σκόπελος	26	Ελένη Μπάνη 6948883816 Ελένη Σκαρλάτου 6971542733 Τηλ. γραφείου 2251083044
Μεσαγρός	3	
Πλακάδος	4	
Παπάδος	12	
Πέραμα 7	7	
Παλαιόκηπος	4	
Φτέλι	1	
<b>Σύνολο</b>	<b>57</b>	

**Πίνακας 15** Ευάλωτες ομάδες Δ.Ε. Γέρας

**Δ.Ε ΕΥΕΡΓΕΤΟΥΛΑ(88 άτομα,82 ηλικιωμένοι και 6 ΑΜΕΑ)**

Τοπική Κοινότητα	Αριθμός	Τηλ. Υπευθύνων
Συκούντα	14	Ειρήνη Μιχαλάκη 6974548958 Φιλίτσα Σαγνού 6976502604 Τηλ γραφείου 2251352516
Ασώματος	22	
Μυχού	3	
Ίππειος	14	
Κάτω Τρίτος	24	
Καραμειά	9	
Λ.Μύλοι	2	
<b>Σύνολο</b>	<b>88</b>	

**Πίνακας 16** Ευάλωτες ομάδες Δ.Ε. Ευεργέτουλας

**Δ.Ε ΑΓΙΑΣΟΥ(22 άτομα, 17 ηλικιωμένοι και 5 ΑΜΕΑ)**

Τοπική Κοινότητα	Αριθμός	Τηλ. Υπευθύνων
Αγιάσου	22	Αφροδίτη Τσομπανέλλη 6946779896 Τηλ γραφείου 2252023200, 2252350500
<b>Σύνολο</b>	<b>22</b>	

**Πίνακας 17** Ευάλωτες ομάδες Δ.Ε. Αγιάσου

**Δ.Ε ΛΟΥΤΡΟΠΟΛΗΣ ΘΕΡΜΗΣ(28 άτομα όλοι ηλικιωμένοι)**

Τοπική Κοινότητα	Αριθμός	Τηλ. Υπευθύνων
Μυστεγνά	6	Ιγνάτης Μιλτιάδου 6947021916 Τηλ γραφείου 2251020000
Ν.Κυδωνίες	9	
Πηγή	4	
Λ.Θερμής	5	
Μυτιλήνη	4	
<b>Σύνολο</b>	<b>22</b>	

**Πίνακας 18** Ευάλωτες ομάδες Δ.Ε. Λουτρόπολης Θερμής

**ΕΥΑΛΩΤΟΙ ΟΠΕΚΑ**

Δ.Ε.	Αριθμός	Τηλ. Υπευθύνων
Αγιάσος	62	Κέντρο Κοινότητας Σοφού Βασιλική 2251055238
Μυτιλήνη	5	
Παππάδος	104	
Πλωμάρι	82	
<b>Σύνολο</b>	<b>253</b>	

**Πίνακας 19** Ευάλωτες ομάδες ΟΠΕΚΑ ανά Δ.Ε.

**ΤΡΟΠΟΙ ΚΑΙ ΜΕΣΑ ΕΝΗΜΕΡΩΣΗΣ ΠΛΗΘΥΣΜΟΥ**

ΜΕΣΟ/ ΤΡΟΠΟΣ	ΠΟΙΟΙ ΜΠΟΡΟΥΝ ΝΑ	ΕΥΑΛΩΤΟΙ/ΑΜΕΑ
--------------	------------------	---------------



<b>ΕΝΗΜΕΡΩΣΗΣ ΠΟΛΙΤΩΝ</b>	<b>ΣΥΜΒΑΛΟΥΝ - ΣΥΓΚΕΚΡΙΜΕΝΑ</b>	<b>ΠΩΣ ΘΑ ΕΝΗΜΕΡΩΘΟΥΝ (ΕΠΙΠΛΕΟΝ ΜΕΣΑ)</b>	<b>ΔΙΕΥΘΥΝΣΗ/ΤΜΗΜΑ ΔΗΜΟΥ ΜΥΤΙΛΗΝΗΣ</b>
<b>ΟΙΚΙΕΣ ΠΟΛΙΤΩΝ</b>	ΕΛΑΣ, ΕΚΑΒ, ΕΘΕΛΟΝΤΕΣ, ΣΗΜΕΙΑ ΑΝΑΦΟΡΑΣ ΔΗΜΟΥ ΣΕ ΤΟΠΙΚΟ ΕΠΙΠΕΔΟ, ΠΡΟΕΔΡΟΙ ΤΟΠΙΚΩΝ ΚΟΙΝΟΤΗΤΩΝ	1) ΣΗΜΕΙΑ ΑΝΑΦΟΡΑΣ «ΒΟΗΘΕΙΑ ΣΤΟ ΣΠΙΤΙ» 2) ΤΜΗΜΑ ΠΡΟΝΟΙΑΣ	1) ΤΜΗΜΑ ΠΡΟΝΟΙΑΣ 2) ΑΥΤΟΤΕΛΕΣ ΤΜΗΜΑ ΠΟΛΙΤΙΚΗΣ ΠΡΟΣΤΑΣΙΑΣ
<b>ΚΑΘΕ ΔΙΑΘΕΣΙΜΟ ΜΕΣΟ ΜΜΕ ΑΝΑΚΟΙΝΩΣΕΙΣ ΜΕ ΜΕΓΑΦΩΝΑ, ΜΕΓΑΦΩΝΑ ΧΕΙΡΟΣ, ΣΥΜΠΕΡΙΛΑΜΒΑΝΟΝΤΑΙ ΞΕΝΟΓΛΩΣΣΕΣ ΑΝΑΚΟΙΝΩΣΕΙΣ</b>	ΙΔΙΑΙΤΕΡΟ ΓΡΑΦΕΙΟ ΔΗΜΑΡΧΟΥ ΕΠΙΚΟΙΝΩΝΙΑΣ ΚΑΙ ΔΗΜΟΣΙΩΝ ΣΧΕΣΕΩΝ ΕΘΕΛΟΝΤΙΚΕΣ ΟΜΑΔΕΣ, ΣΗΜΕΙΑ ΑΝΑΦΟΡΑΣ ΔΗΜΟΥ ΣΕ ΤΟΠΙΚΟ ΕΠΙΠΕΔΟ, ΠΡΟΕΔΡΟΙ ΤΟΠΙΚΩΝ ΚΟΙΝΟΤΗΤΩΝ	1) ΣΗΜΕΙΑ ΑΝΑΦΟΡΑΣ «ΒΟΗΘΕΙΑ ΣΤΟ ΣΠΙΤΙ» 2) ΤΜΗΜΑ ΠΡΟΝΟΙΑΣ	1) ΤΜΗΜΑ ΠΡΟΝΟΙΑΣ 2) ΑΥΤΟΤΕΛΕΣ ΤΜΗΜΑ ΠΟΛΙΤΙΚΗΣ ΠΡΟΣΤΑΣΙΑΣ
<b>ΣΕΙΡΗΝΕΣ ΕΚΤΑΚΤΩΝ ΑΝΑΓΚΩΝ (ΠΟΛΙΤΙΚΗΣ ΑΜΥΝΑΣ)</b>	ΑΝ. ΠΡΟΙΣΤΑΜΕΝΟΣ Δ/ΝΣΗΣ ΤΕΧΝΙΚΩΝ ΥΠΗΡΕΣΙΩΝ, ΕΛΑΣ	1) ΣΕ ΠΕΡΙΠΤΩΣΗ ΑΜΕΑ ΜΕ ΠΡΟΒΛΗΜΑΤΑ ΑΚΟΗΣ - ΣΗΜΕΙΑ ΑΝΑΦΟΡΑΣ «ΒΟΗΘΕΙΑ ΣΤΟ ΣΠΙΤΙ» 2) ΤΜΗΜΑ ΠΡΟΝΟΙΑΣ	1) Δ/ΝΣΗ ΤΕΧΝΙΚΩΝ ΥΠΗΡΕΣΙΩΝ 2) ΑΥΤΟΤΕΛΕΣ ΤΜΗΜΑ ΠΟΛΙΤΙΚΗΣ ΠΡΟΣΤΑΣΙΑΣ ΤΜΗΜΑ ΠΡΟΝΟΙΑΣ

**Πίνακας 20** Τρόποι και μέσα ενημέρωσης πληθυσμού

**ΚΡΙΣΙΜΕΣ ΥΠΟΔΟΜΕΣ ΔΗΜΟΥ ΜΥΤΙΛΗΝΗΣ ΠΟΥ ΣΥΝΟΡΕΥΟΥΝ ΜΕ ΔΑΣΙΚΑ ΟΙΚΟΣΥΣΤΗΜΑΤΑ**

Υποδομές και Εγκαταστάσεις	Δ.Ε.	Είδος	Σημείο Αναφοράς	Τηλ.
Σανατόριο, Θεομήτηρ	Αγιάσου	Νοσηλευτικό Ίδρυμα	Παραδέλλης Δημήτριος	2252022234
Πίκπα	Χάλικας	Κατασκήνωση	Αντιδήμαρχος Κοιν. Πρόνοιας Δήμου Μυτιλήνης	2251037395
Ιερά μονή Αγ. Ραφαήλ	Μυτιλήνης	Ιερα Μονή	Ηγουμένη Ταβιθά	2251071708
Αρχαίο Θέατρο Αγ. Κυριακής	Μυτιλήνης	Αρχαιολογικοί Χώροι	Ιωάννης Κουρζέλλης	2251022087
Κάστρο Μυτιλήνης, περιοχή Τσαμάκια	Μυτιλήνης	Αρχαιολογικοί Χώροι	Ιωάννης Κουρζέλλης	2251022087
Mythical Coast	Μυτιλήνη, Κράτηγος	Ξενοδοχειακές εκτάσεις	Κούσκος Θεόδωρος	2251062003 6980513447
221 Τ.Ε. Πεζικό	Μυτιλήνη, Κράτηγος	Στρατόπεδο	Υποστράτηγος Μπουντλιάκης Γρηγόριος	2251033121 2251041605 6972055995
Κ.Ε.Δ. Βάστριας	Μυτιλήνης	Δομή Φιλοξενίας προσφύγων	Μαντάγαρης Τάσος, Διοικητής ΥΠΥΤ	6972882463

**Πίνακας 21** Κρίσιμες Υποδομές Δήμου Μυτιλήνης

**Κρίσιμη Υποδομή Πολύ Υψηλού Κινδύνου**

Υποδομές και Εγκαταστάσεις	Δ.Ε.	Είδος	Σημείο Αναφοράς	Τηλ.
Σανατόριο, Θεομήτηρ	Αγιάσου	Νοσηλευτικό Ίδρυμα	Παραδέλλης Δημήτριος	2252022234

**Πίνακας 22** Κρίσιμη Υποδομή Πολύ Υψηλού Κινδύνου

**ΣΧΕΔΙΑ ΕΚΚΕΝΩΣΗΣ ΚΡΙΣΙΜΩΝ ΥΠΟΔΟΜΩΝ**  
**ΙΔΡΥΜΑ ΚΟΙΝΩΝΙΚΗΣ ΠΡΟΝΟΙΑΣ ΑΓΙΑΣΟΥ «Η ΘΕΟΜΗΤΩΡ»**

**ΚΕΝΤΡΙΚΟ ΚΤΙΡΙΟ - Α ΟΡΟΦΟΣ 1**

**ΣΧΕΔΙΑΓΡΑΜΜΑ ΔΙΑΦΥΓΗΣ / ESCAPE PLAN**

Πρώτος Όροφος / First Floor

**ΟΔΗΓΙΕΣ / SAFETY NOTICES**  
**ΦΩΤΙΑ / FIRE**  
 - Πιέστε το κουμπί αναγγελίας πυρκαγιάς  
 Push fire alarm button  
 - Κιλήστε 199  
 Call 199  
 - Αναφέρατε το όνομά σας και την τοποθεσία σας  
 Report your name and location  
 - Κλείστε παράθυρα και πόρτες (μην κλειδώνετε)  
 Close windows and doors (do not lock)  
 - Ακολουθήστε τις οδηγίες της Πυροσβεστικής  
 Follow instructions given by the brigade

**ΕΚΚΕΝΩΣΗ / EVACUATION**  
 - Ερίστε τις ηλεκτρικές συσκευές  
 Switch off electrical apparatus  
 - Ακολουθήστε τις οδηγίες της Πυροσβεστικής  
 Follow instructions given by the brigade  
 - Εκκενώνετε αμέσως, μην τρέχετε  
 Evacuate immediately, do not run  
 - Αναφερθείτε σε ένα σημείο συγκέντρωσης έξω από το κτίριο  
 Report to an assembly point outside the building

Υπόμνημα Συμβολισμών / Legend Symbols

	Βρίσκεστε Εδώ / You Are Here
	Έξοδος Κινδύνου / Emergency Exit
	Όδευση Διαφυγής / Escape Route
	Α Βοήθεια / First Aid
	Πυροσβεστήρας / Fire Extinguisher
	Πυροσβεστική Φωλιά / Fire Hose
	Πυροσβεστικά Εργάρια / Fire Tools
	Κουμπί Συναγερμού / Fire Alarm Button



**ΤΗΛΕΦΩΝΑ ΕΚΤΑΚΤΗΣ ΑΝΑΓΩΓΗΣ / EMERGENCY NUMBERS**

	Πυροσβεστική Υπηρεσία / Fire Service	199
	ΕΚΑΒ / Ambulance Service	166
	Αστυνομία / Police	100
	Επείγουσα Ανάγκη / Emergency Number	112

Στοιχεία Διαγράμματος  
 Σχεδίαση κατά ISO 23601  
 Ημερομηνία Σύνταξης: Μάιος 2023



ΚΕΝΤΡΙΚΟ ΚΤΙΡΙΟ - Α ΟΡΟΦΟΣ 2

**ΣΧΕΔΙΑΓΡΑΜΜΑ ΔΙΑΦΥΓΗΣ / ESCAPE PLAN**

Πρώτος Όροφος / First Floor

- ΟΔΗΓΙΕΣ / SAFETY NOTICES**  
**ΦΩΤΙΑ / FIRE**
- Πάστε το καβόνι αναγγελίας πυρκαγιάς  
 Push fire alarm button
  - Κιλήστε 199  
 Call 199
  - Αναφέρετε το όνομά σας και την τοποθεσία σας  
 Report your name and location
  - Κλείστε παράθυρα και πόρτες (μην κλειδώνετε)  
 Close windows and doors (do not lock)
  - Ακολουθήστε τις οδηγίες της Πυροσβεστικής  
 Follow instructions given by fire brigade

- ΕΚΚΕΝΩΣΗ / EVACUATION**
- Σβήστε τις ηλεκτρικές συσκευές  
 Switch off electrical apparatus
  - Ακολουθήστε τις οδηγίες της Πυροσβεστικής  
 Follow instructions given by fire brigade
  - Εκκενωθείτε αμέσως, μην τρέχετε  
 Evacuate immediately, do not run
  - Αναφερθείτε σε ένα σημείο συγκέντρωσης  
 Report to an assembly point outside the building

**Υπόμνημα Συμβολισμών / Legend Symbols**

	Βρίσκεστε Εδώ / You Are Here
	Έξοδος Κιβάνου / Emergency Exit
	Οδός Διαφυγής / Escape Route
	Α Βοήθεια / First Aid
	Σημείο Συγκέντρωσης / Assembly Point
	Πυροσβεστήρας / Fire Extinguisher
	Πυροσβεστική Φυλάκι / Fire Hose
	Πυροσβεστικό Εργάριο / Fire Tools
	Καβόνι Συναγερμού / Fire Alarm Button



**Βρίσκεστε εδώ / You are here**



**ΤΗΛΕΦΩΝΑ ΕΚΤΑΚΤΗΣ ΑΝΑΓΚΗΣ / EMERGENCY NUMBERS**

	Πυροσβεστική Υπηρεσία / Fire Service	199
	Αστυνομία / Police	100
	Ασπρά Ασπία / Ambulance	100
	Επείγουσα Ανοχή / Emergency Number	112

Στοιχεία Διαγράμματος  
 Σχεδιαστής: Μάντζοπουλος  
 Σχεδίαση κατά ISO 23901  
 Ημερομηνία Στοιχείου: Μάιος 2023



ΚΕΝΤΡΙΚΟ ΚΤΙΡΙΟ - Α ΟΡΟΦΟΣ 3

**ΣΧΕΔΙΑΓΡΑΜΜΑ ΔΙΑΦΥΓΗΣ / ESCAPE PLAN**

Πρώτος Όροφος / First Floor

- ΟΔΗΓΙΕΣ / SAFETY NOTICES**  
**ΦΩΤΙΑ / FIRE**  
 - Πιέστε το κουμπί αναγγελίας πυρκαγιάς  
 Push fire alarm button  
 - Καλέστε 199  
 Call 199  
 - Αναφέρατε το όνομά σας και την τοποθεσία σας  
 Report your name and location  
 - Κλείστε παράθυρα και πόρτες (μην κλειδώνετε)  
 Close windows and doors (do not lock)  
 - Ακολουθήστε τις οδηγίες της Πυροσβεστικής  
 Follow instructions given by fire brigade

- ΕΚΚΕΝΩΣΗ / EVACUATION**  
 - Σβήστε τις ηλεκτρικές συσκευές  
 Switch off electrical apparatus  
 - Ακολουθήστε τις οδηγίες της Πυροσβεστικής  
 Follow instructions given by fire brigade  
 - Εκκενωθείτε αμέσως, μην τρέξετε  
 Evacuate immediately, do not run  
 - Αναφερθείτε σε ένα σημείο συγκέντρωσης έξω από το κτίριο  
 Report to an assembly point outside the building

**Υπόμνημα Συμβολισμών / Legend Symbols**

	Βρίσκεστε Εδώ / You Are Here
	Εξόδος Κινδύνου / Emergency Exit
	Οδός Διαφυγής / Escape Route
	Α Βοήθειες / First Aid
	Πυροσβεστήρας / Fire Extinguisher
	Πυροσβεστική Φυαλίδα / Fire Hose
	Πυροσβεστικά Εργαλεία / Fire Tools
	Κουμπί Συναγερμού / Fire Alarm Button



Βρίσκεστε εδώ / You are here

**ΤΗΛΕΦΩΝΙΑ ΕΙΣΑΓΓΕΛΙΑΣ ΑΝΑΓΚΗΣ / EMERGENCY NUMBERS**

	Πυροσβεστική Υπηρεσία / Fire Service	199
	ΕΚΑΒ / Ambulance Service	166
	Κοινή Αστυνομία / Police	100
	Συνολικός Αριθμός / Emergency Number	112

Στοιχεία Διαγράμματος  
 Σχεδιάστηκε κατά ISO 29801  
 Ημερομηνία Σύνταξης: Μάιος 2023



ΚΕΝΤΡΙΚΟ ΚΤΙΡΙΟ - Β ΟΡΟΦΟΣ 1

**ΣΧΕΔΙΑΓΡΑΜΜΑ ΔΙΑΦΥΓΗΣ / ESCAPE PLAN**

Δεύτερος Όροφος / Second Floor

- ΟΔΗΓΙΕΣ / SAFETY NOTICES**  
**ΦΩΤΙΑ / FIRE**
- Πάστε το κορφο αναγκών πυρκαγιάς  
Push fire alarm button
  - Κάνετε 199  
Call 199
  - Αναφέρετε το όνομά σας και την τοποθεσία σας  
Report your name and location
  - Κλείστε παράθυρα και πόρτες (μη κλειδώσετε)  
Close windows and doors (do not lock)
  - Ακολουθήστε τις οδηγίες της Πυροσβεστικής  
Follow instructions given by the brigade

- ΕΚΚΕΝΩΣΗ / EVACUATION**
- Τηρίστε τις ηλεκτρικές συσκευές  
Switch off electrical apparatus
  - Ακολουθήστε τις οδηγίες της Πυροσβεστικής  
Follow instructions given by the brigade
  - Εκκενώστε αμέσως, μην τρέχετε  
Evacuate immediately, do not run
  - Αναφερθείτε σε ένα σημείο συλλογής έξω από το κτίριο  
Report to an assembly point outside the building

**Υπόμνημα Συμβολισμών / Legend Symbols**

	Βρίσκεστε Εδώ / You Are Here
	Έξοδος Κινδύνου / Emergency Exit
	Οδός Διαφυγής / Escape Route
	A Βοήθεια / First Aid
	Σημείο Συγκέντρωσης / Assembly Point
	Πυροσβεστήρας / Fire Extinguisher
	Πυροσβεστικό Φακός / Fire Hose
	Πυροσβεστικά Εργαλεία / Fire Tools
	Κορφο Συναγερμού / Fire Alarm Button

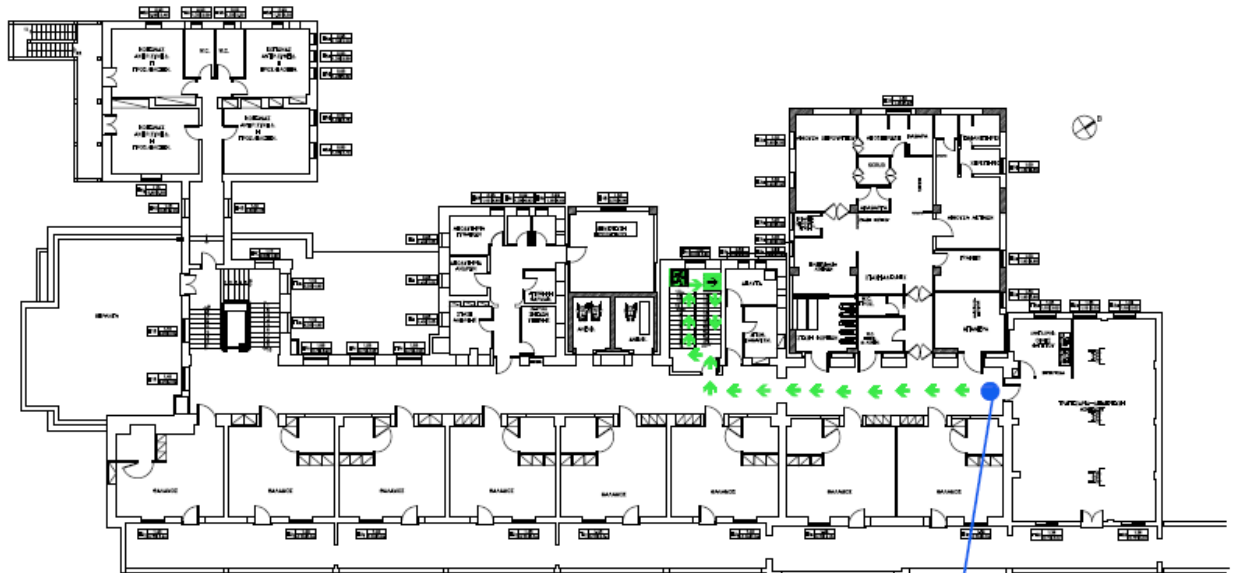

Βρίσκεστε εδώ / You are here

**ΠΙΝΑΚΑΣ ΕΚΤΑΚΤΩΝ ΑΝΑΓΚΩΝ / EMERGENCY NUMBERS**

	Πυροσβεστική Υπηρεσία Fire Service	199
	Υπηρεσία Αιμοκάθαρσης Ambulance Service	196
	Αστυνομία Police	192
	Επείγουσα Ανάλυση Emergency Number	112

Στοιχεία Διαβιβράματος  
 Σχεδιαστή κατά ISO 23801  
 Ημερομηνία Σύνταξης: Μάιος 2023



ΚΕΝΤΡΙΚΟ ΚΤΙΡΙΟ - Β ΟΡΟΦΟΣ 2

**ΣΧΕΔΙΑΓΡΑΜΜΑ ΔΙΑΦΥΓΗΣ / ESCAPE PLAN**

Δεύτερος Όροφος / Second Floor

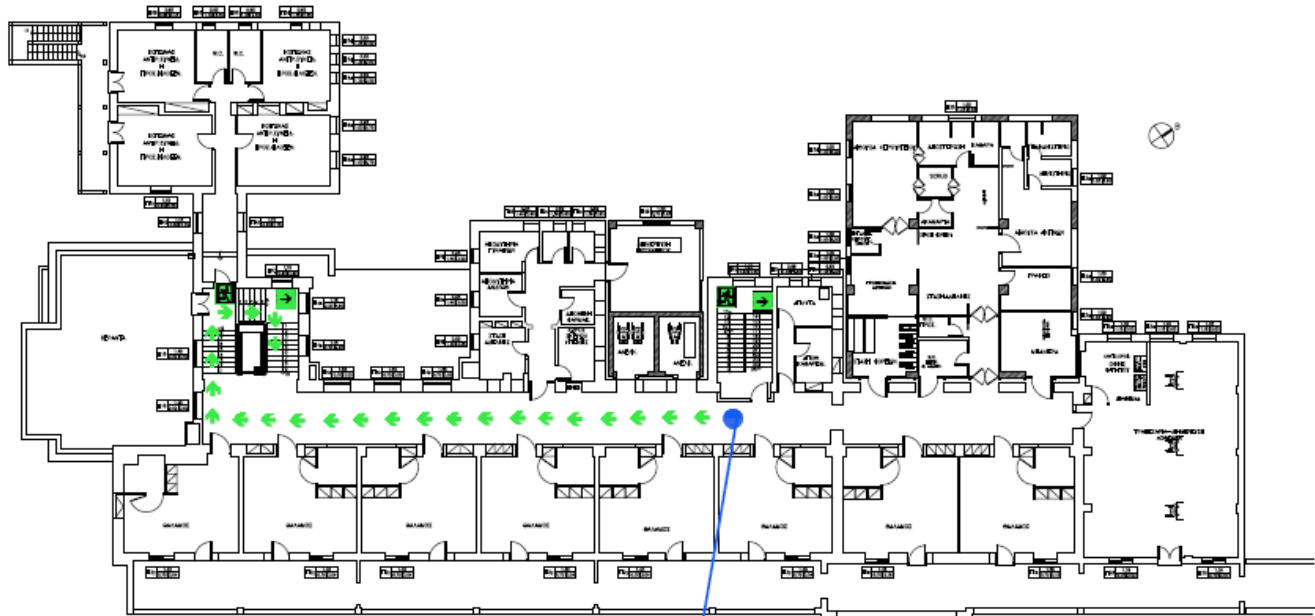

**ΣΗΜΕΙΑ / SAFETY NOTICES**  
**ΦΩΤΙΑ / FIRE**  
 - Πάτησε το κουμπί συναγερμού πυρκαγιάς / Push the alarm button  
 - Κλούμπε 199 / Call 199  
 - Αναφέρεται το όνομά σας και την τοποθεσία σας / Report your name and location  
 - Κλείστε παράθυρα και πόρτες (μη υαλοπίνακες) / Close windows and doors (do not lock)  
 - Ακολουθήστε τις οδηγίες της Πυροσβεστικής / Follow instructions given by the brigade

**ΕΚΚΕΝΩΣΗ / EVACUATION**  
 - Σβήστε τις ηλεκτρικές συσκευές / Switch off electrical appliances  
 - Ακολουθήστε τις οδηγίες της Πυροσβεστικής / Follow instructions given by the brigade  
 - Επιστρέψτε αμέσως, μην τρέχετε / Evacuate immediately, do not run  
 - Αναφέρετε σε ένα σημείο συνάντησης έξω από το κτίριο / Report to an assembly point outside the building

Υπόμνημα Συμβολισμών / Legend Symbols

	Βρίσκεστε Εδώ / You Are Here
	Εξόδος Κινδύνου / Emergency Exit
	Οδός Διαφυγής / Escape Route
	Α Τροφίμων / First Aid
	Σημείο Συνάντησης / Assembly Point
	Πυροσβεστήρας / Fire Extinguisher
	Πυροσβεστική ουσία / Fire hose
	Πυροσβεστικά εργαλεία / Fire Tools
	Κουμπί Συναγερμού / Fire Alarm Button

Βρίσκεστε εδώ / You are here



ΠΑΡΑΘΕΤΑ ΕΚΤΑΚΤΗΣ ΒΙΒΛΙΟΘΗΚΗΣ / EMERGENCY NUMBERS

	Πυροσβεστική Υπηρεσία / Fire Service	199
	Πολιция / Police Service	190
	Ασθενοφόρο / Ambulance	166
	Πολιτική Υπηρεσία / Emergency Number	112

Στοιχείο διαχείρισης  
 Σημείο κατά ISO 22801  
 Ημερομηνία Σύνταξης: Μάιος 2023



ΚΕΝΤΡΙΚΟ ΚΤΙΡΙΟ-Β ΟΡΟΦΟΣ 3

**ΣΧΕΔΙΑΓΡΑΜΜΑ ΔΙΑΦΥΓΗΣ / ESCAPE PLAN**

Δεύτερος Όροφος / Second Floor

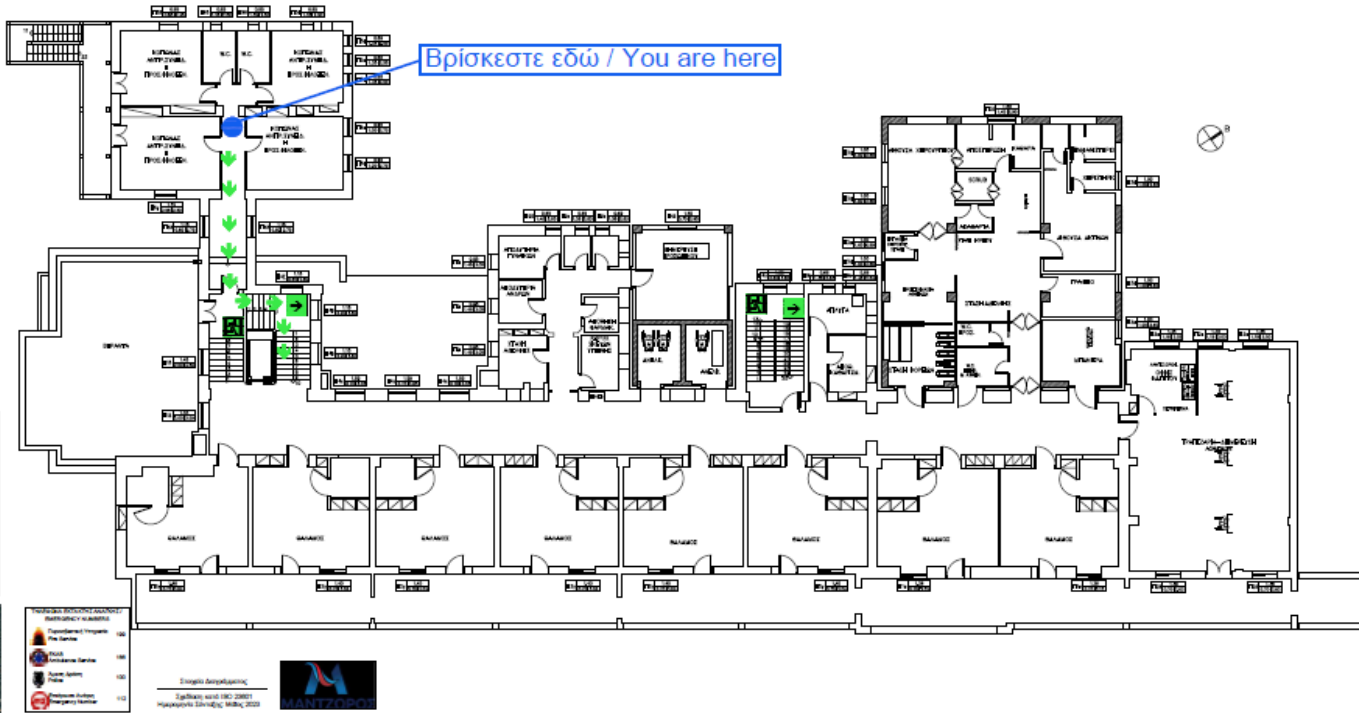

ΚΕΝΤΡΙΚΟ ΚΤΙΡΙΟ-ΙΣΟΓΕΙΟ 1.

**ΣΧΕΔΙΑΓΡΑΜΜΑ ΔΙΑΦΥΓΗΣ / ESCAPE PLAN**

Ισόγειο / Ground Floor

- ΟΔΗΓΙΕΣ / SAFETY NOTICES**  
**ΦΩΤΙΑ / FIRE**
- Πιέστε το κουμπί αναγγελίας πυρκαγιάς  
 - Push fire alarm button
  - Κιλήστε 199  
 - Call 199
  - Αναφέρετε το όνομά σας και την τοποθεσία σας  
 - Report your name and location
  - Κλείστε παράθυρα και πόρτες (μη κλειδώνετε)  
 - Close windows and doors (do not lock)
  - Ακολουθήστε τις οδηγίες της Πυροσβεστικής  
 - Follow instructions given by fire brigade

- ΕΚΚΕΝΩΣΗ / EVACUATION**
- Σβήστε τις ηλεκτρικές συσκευές  
 - Switch off electrical apparatus
  - Ακολουθήστε τις οδηγίες της Πυροσβεστικής  
 - Follow instructions given by fire brigade
  - Εκκενώνηστε αμέσως, μην τρέχετε  
 - Evacuate immediately, do not run
  - Αναφερθείτε σε ένα σημείο συγκέντρωσης έξω από το κτίριο  
 - Report to an assembly point outside the building

**Υπόμνημα Συμβολισμών / Legend Symbols**

	Βρίσκεστε Εδώ / You Are Here
	Έξοδος Κινδύνου / Emergency Exit
	Οδός Διαφυγής / Escape Route
	Α Βοήθειες / First Aid
	Πυροσβεστήρας / Fire Extinguisher
	Πυροσβεστική Φωλιά / Fire Hose
	Κουμπί Συναγερμού / Fire Alarm Button

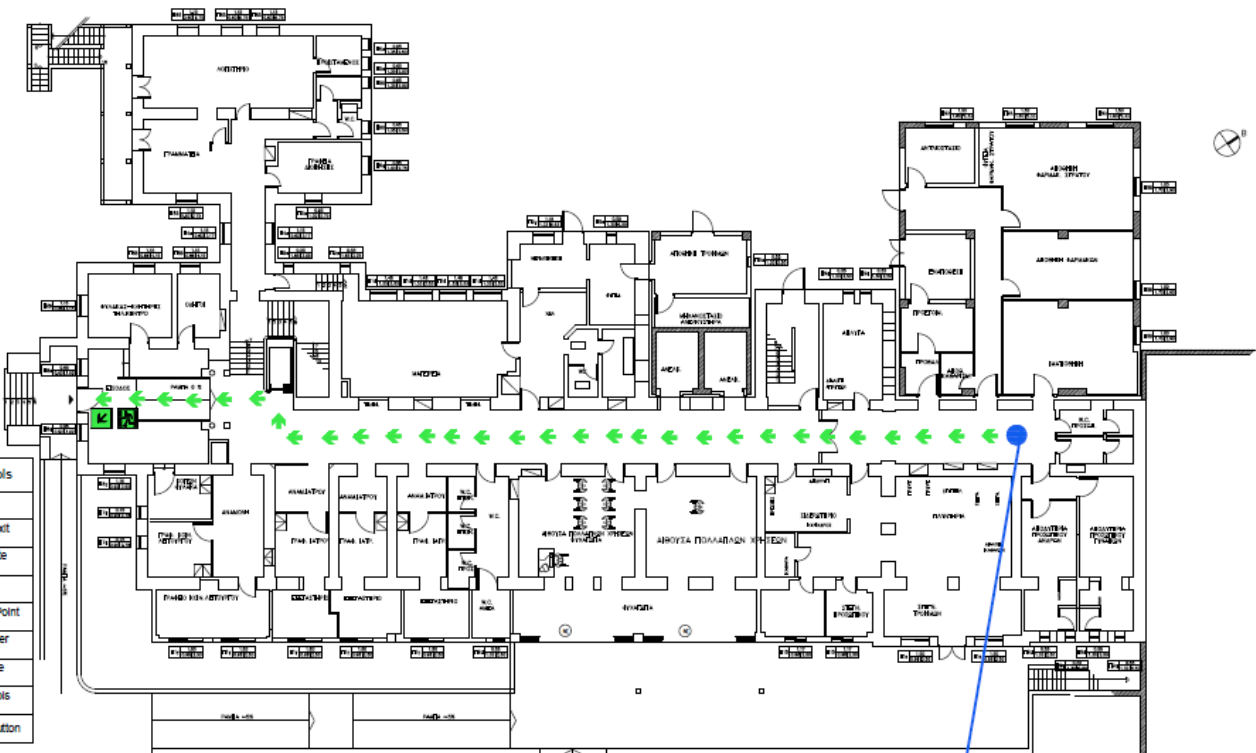

Βρίσκεστε εδώ / You are here



**ΤΗΛΕΦΩΝΙΑ ΕΚΤΑΚΤΗΣ ΑΝΑΓΚΗΣ / EMERGENCY NUMBERS**

	Πυροσβεστική Υπηρεσία / Fire Service	199
	ΕΚΑΒ / Ambulance Service	196
	Αστυνομία / Police	100
	Επείγουσα Ανάγκη / Emergency Number	112

Στοιχεία Διαγράμματος  
 Σχεδίαση κατά ISO 23901  
 Ημερομηνία Σύνταξης: Μάιος 2023



ΚΕΝΤΡΙΚΟ ΚΤΙΡΙΟ - ΙΣΟΓΕΙΟ 2.

**ΣΧΕΔΙΑΓΡΑΜΜΑ ΔΙΑΦΥΓΗΣ / ESCAPE PLAN**

Ισόγειο / Ground Floor

- ΟΔΗΓΙΕΣ / SAFETY NOTICES**  
**ΦΩΤΙΑ / FIRE**
- Πιέστε το κουμπί αναγγελίας πυρκαγιάς  
Push fire alarm button
  - Καλέστε 199  
Call 199
  - Αναφέρατε το όνομά σας και την τοποθεσία σας  
Report your name and location
  - Κλείστε παράθυρα και πόρτες (μην κλειδώνετε)  
Close windows and doors (do not lock)
  - Ακολουθήστε τις οδηγίες της Πυροσβεστικής  
Follow instructions given by fire brigade

- ΕΚΚΕΝΩΣΗ / EVACUATION**
- Σβήστε τις ηλεκτρικές συσκευές  
Switch off electrical apparatus
  - Ακολουθήστε τις οδηγίες της Πυροσβεστικής  
Follow instructions given by fire brigade
  - Εκκενώστε αμέσως, μην τρέχετε  
Evacuate immediately, do not run
  - Αναφέρατε σε ένα σημείο συγκέντρωσης έξω από το κτίριο  
Report to an assembly point outside the building

**Υπόμνημα Συμβολισμών / Legend Symbols**

	Βρίσκεστε Εδώ / You Are Here
	Έξοδος Κινδύνου / Emergency Exit
	Οδός Διαφυγής / Escape Route
	Α Βοήθεας / First Aid
	Σημείο Συγκέντρωσης / Assembly Point
	Πυροσβεστήρας / Fire Extinguisher
	Πυροσβεστική Φωλιά / Fire Hose
	Πυροσβεστικό Εργαλείο / Fire Tools
	Κουμπί Συναγερμού / Fire Alarm Button

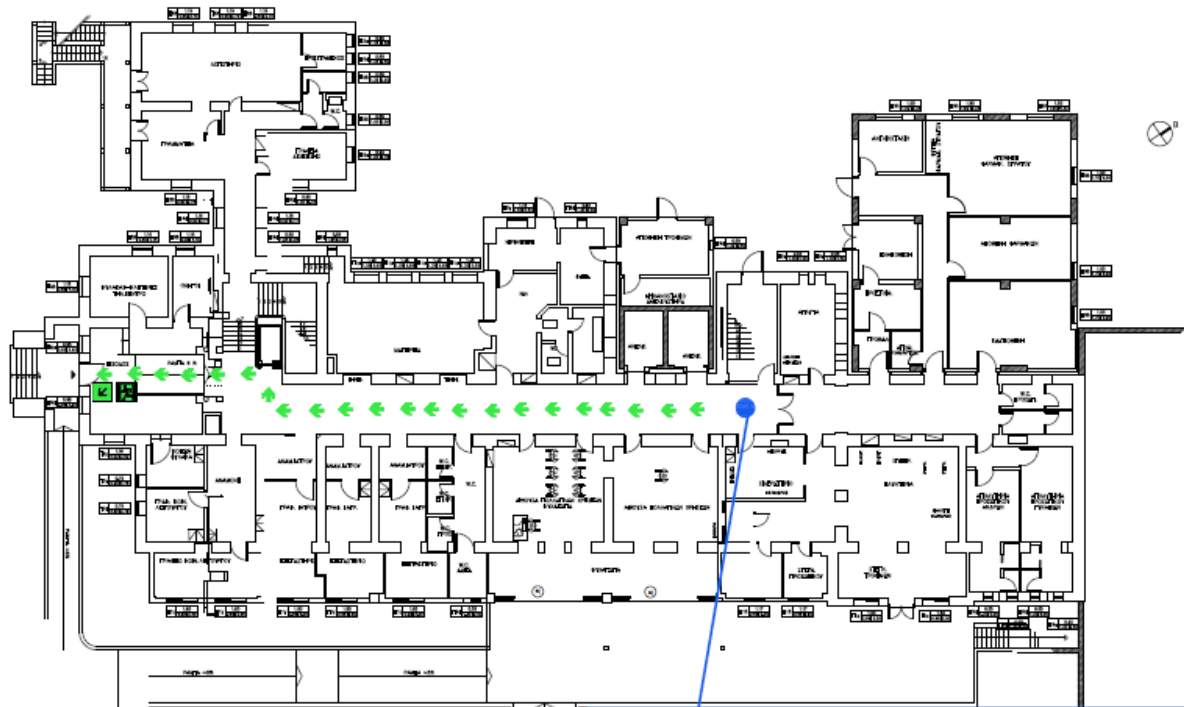

Βρίσκεστε εδώ / You are here

**ΤΗΛΕΦΩΝΑ ΕΚΤΑΚΤΗΣ ΑΝΑΓΚΗΣ / EMERGENCY NUMBERS**

	Πυροσβεστική Υπηρεσία Fire Service	199
	ΕΚΑΒ Ambulance Service	166
	Άμεση Δράση Police	100
	Επείγουσα Απάντηση Emergency Number	112

Στοιχεία Διαγράμματος  
 Σχεδιασμός κατά ISO 23601  
 Ημερομηνία Σύνταξης: Μάιος 2023



ΚΕΝΤΡΙΚΟ ΚΤΙΡΙΟ ΙΣΟΓΕΙΟ 3.

**ΣΧΕΔΙΑΓΡΑΜΜΑ ΔΙΑΦΥΓΗΣ / ESCAPE PLAN**

Ισόγειο / Ground Floor

- ΟΔΗΓΙΕΣ / SAFETY NOTICES**  
**ΦΩΤΙΑ / FIRE**
- Πιέστε το κουμπί αναγγελίας πυρκαγιάς  
 Push fire alarm button
  - Καλέστε 199  
 Call 199
  - Αναφέρατε το όνομά σας και την τοποθεσία σας  
 Report your name and location
  - Κλείστε παράθυρα και πόρτες (μην κλειδώνετε)  
 Close windows and doors (do not lock)
  - Ακολουθήστε τις οδηγίες της Πυροσβεστικής  
 Follow instructions given by fire brigade

- ΕΚΚΕΝΣΗ / EVACUATION**
- Εξοχήστε τις ηλεκτρικές συσκευές  
 Switch off electrical apparatus
  - Ακολουθήστε τις οδηγίες της Πυροσβεστικής  
 Follow instructions given by fire brigade
  - Εκκενώνηστε αμέσως, μην τρέχετε  
 Evacuate immediately, do not run
  - Αναφερθείτε σε ένα σημείο συγκέντρωσης έξω από το κτίριο  
 Report to an assembly point outside the building

**Υπόμνημα Συμβολισμών / Legend Symbols**

	Βρίσκεστε Εδώ / You Are Here
	Έξοδος Κινδύνου / Emergency Exit
	Οδός Διαφυγής / Escape Route
	Α Βοήθειας / First Aid
	Σημείο Συγκέντρωσης / Assembly Point
	Πυροσβεστήρας / Fire Extinguisher
	Πυροσβεστική Φωλιά / Fire Hose
	Πυροσβεστικό Εργαλείο / Fire Tools
	Κουμπί Συναγερμού / Fire Alarm Button

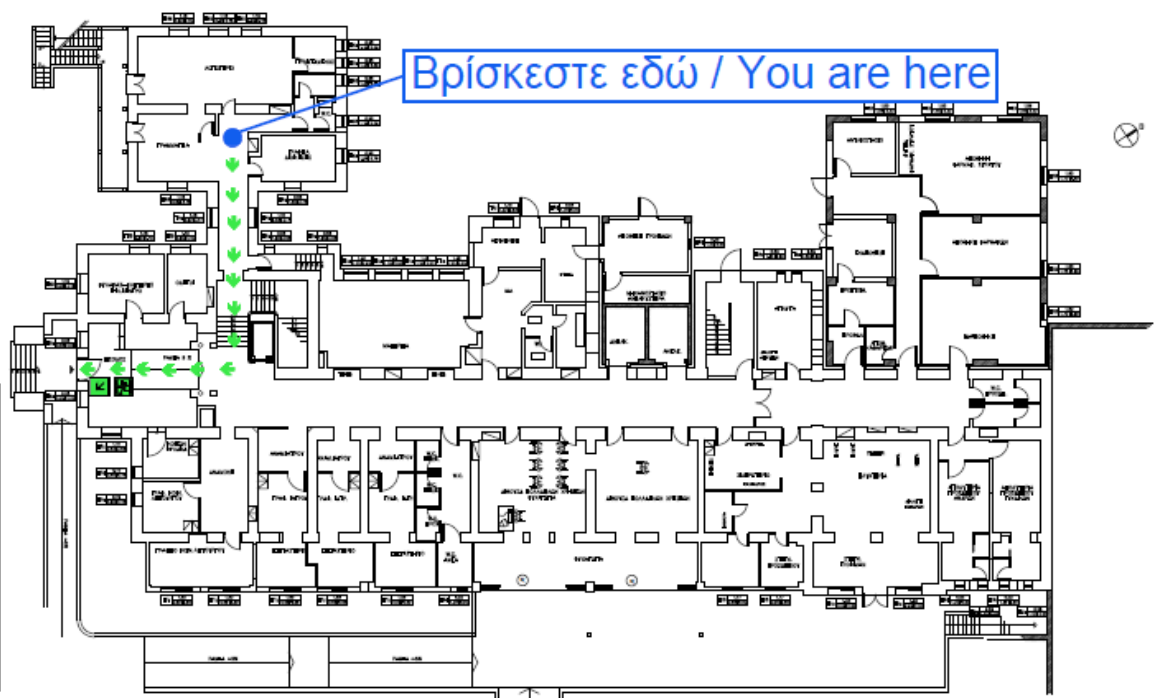

**ΤΗΛΕΦΩΝΙΑ ΕΚΤΑΚΤΗΣ ΑΝΑΓΚΗΣ / EMERGENCY NUMBERS**

	Πυροσβεστική Υπηρεσία Fire Service	199
	ΕΚΑΒ Ambulance Service	166
	Άμεση Δράση Police	100
	Επείγουσα Αidsία Emergency Number	112

Στοιχείο Διαγράμματος  
 Σχεδίαση κατά ISO 23601  
 Ημερομηνία Ένταξης: Μάιος 2023



**Στοιχεία Επικοινωνίας Ξενοδοχείων, λοιπών καταλυμάτων και εξοπλισμού Εκτάκτων Αναγκών στον Δήμο Μυτιλήνης (πλην Μητρώων)**

<b>Δ.Ε. ΜΥΤΙΛΗΝΗΣ</b>						
<b>ΤΙΤΛΟΣ</b>	<b>ΚΑΤΗΓΟΡΙΑ</b>	<b>ΠΕΡΙΟΧΗ</b>	<b>ΤΗΛ.</b>	<b>ΕΠΙΧΕΙΡΗΣΗ</b>	<b>ΑΡ.ΔΩΜ.</b>	<b>ΑΡ.ΚΛ.</b>
ΑΣΗΜΕΝΙΟΣ ΚΟΛΠΟΣ	3*	ΘΕΡΜΑ	2251042860 2251042410	ΑΕ ΚΟΡΑΛΙ ΑΙΓΑΙΟΥ ΠΛΕΥΡΗΣ ΓΕΩΡΓΙΟΣ Ξ.Τ.Ε.	80	150
ΘΕΟΦΙΛΟΣ PARADISE	4*	ΜΥΤΙΛΗΝΗ	2251043300 2251048999	ΘΕΟΛΟΓΟΣ ΑΠΟΣΤΟΛΑΣ & ΣΙΑ ΕΕ	24	45
ΓΑΛΑΖΙΑ ΘΑΛΑΣΣΑ	3*	ΜΥΤΙΛΗΝΗ	2251023994 2251029656	ΑΕ ΑΦΟΙ ΠΑΠΑΓΕΩΡΓΙΟΥ	58	102
ΟΡΦΕΑΣ	Γ	ΜΥΤΙΛΗΝΗ	2251028523 2251021930	ΣΑΡΑΦΟΓΛΟΥ ΑΔΑΜΑΝΤΙΟΣ	20	26
ΣΑΠΦΩ	2*	ΜΥΤΙΛΗΝΗ	2251022888 2251028415 2251024522	ΟΕ Ε. ΒΕΚΡΕΛΛΗ Γ.ΠΑΠΑΣΤΑΥΡΟΥ ΒΕΚΡΕΛΛΗ ΓΕΩΡΓΙΟΥ ΕΥΘ.	29	54
ΛΑΣΙΑ	3*	ΝΕΑΠΟΛΙΣ	2251023954 2251061642 2251061643	ΑΕ ΑΦΟΙ ΜΗΤΡΕΛΛΟΥ ΜΗΤΡΕΛΛΟΣ ΚΩΝ.	20	38
ΠΡΙΓΚΗΠΙΣΣΑ	2*	ΝΕΑΠΟΛΙΣ	2251061624 2251061646	ΑΕ ΑΡΙΣΤΕΙΔΗΣ ΛΑΣΚΑΡΗΣ	27	45
ΛΩΡΙΕΤ	2*	ΒΑΡΕΙΑ ΜΥΤΙΛΗΝΗΣ	2251043111 2251041429	ΑΕ ΛΩΡΙΕΤ Ξ.Τ.Ε. ΓΙΑΛΟΥΣΗΣ ΜΙΧΑΗΛ	35	69
ΑΚΛΕΙΔΙ – ΑΚΛΙΔΙ	3***	ΑΚΛΕΙΔΙΟΥ ΜΥΤΙΛΗΝΗΣ	2251021964	ΧΑΤΖΗΚΥΡΙΑΚΟΣ ΠΑΝΑΓΙΩΤΗΣ	15	34
ΠΟΡΤΟ ΛΕΣΒΟΣ	4	ΚΟΜΝΗΝΑΚΗ ΜΥΤΙΛΗΝΗ	2251041771	ΑΦΟΙ ΠΑΠΑΔΑΚΗ	12	21
ΛΕΣΒΙΟΝ	3	ΚΟΥΝΤΟΥΡΙΩΤΟΥ ΜΥΤΙΛΗΝΗ	2251028177	ΠΑΝ ΕΦ ΑΝ ΑΕ	34	65
ΜΥΤΙΛΑΝΑ	3	6ο χλμ. ΜΥΤΙΛΗΝΗΣ – ΚΑΛΛΟΝΗΣ	2251020653	ΤΣΑΚΙΡΗΣ	62	122
ΠΥΡΓΟΣ ΣΟΦΟΚΛΕΟΥΣ	4	ΣΟΦΟΚΛΕΟΥΣ 9	2251040200	Κ. ΚΑΡΙΝΟΣ – Α. ΚΑΡΙΝΟΥ ΟΕ	10	19
ΖΑΪΡΑ	2**	ΣΚΑΛΑ ΛΟΥΤΡΩΝ	2251091188	ΤΖΑΝΕΤΟΣ ΕΜΜΑΝΟΥΗΛ	21	45
<b>ΣΥΝΟΛΟ</b>					<b>385</b>	<b>835</b>

<b>Δ.Ε. ΛΟΥΤΡΟΠΟΛΗ ΘΕΡΜΗΣ (81100)</b>						
ΤΙΤΛΟΣ	ΚΑΤΗΓΟΡΙΑ	ΠΕΡΙΟΧΗ	ΤΗΛ.	ΕΠΙΧΕΙΡΗΣΗ	ΑΡ.ΔΩΜ.	ΑΡ.ΚΛ.
ΕΝΝΕΑ ΜΟΥΣΕΣ	2*	ΣΚΑΛΑ ΜΙΣΤΕΓΝΩΝ	2251094209 2251091209	ΠΑΥΛΙΔΗ ΜΥΡΣΙΝΗ ΞΤΕ Ε.Π.Ε.	24	40
ΓΑΛΑΖΙΟ ΑΣΤΕΡΙ 2	2*	ΘΕΡΜΗ	2251071777	ΠΕΡΓΑΜΗΝΟ Υ ΣΤΡΑΤΗΓΟΥΛ Α	17	32
ΠΕΤΑΛΙΔΙ	2**	ΜΙΣΤΕΓΝΑ	2251094595	ΑΚΙΝΔΥΝΟΣ ΤΑΞΙΑΡΧΗΣ ΚΕΦΑΛΑΣ ΚΑΡΑΧΑΛΙΑΣ	18	35
ΒΟΤΣΑΛΑ	2**	ΠΥΡΓΟΙ ΘΕΡΜΗΣ	2251071231	ΒΛΟΥΜΙΔΗ ΔΑΦΝΗ	45	99
<b>ΣΥΝΟΛΟ</b>					<b>104</b>	<b>206</b>

<b>ΑΓΙΑΣΟΣ (81101)</b>						
ΤΙΤΛΟΣ	ΚΑΤΗΓΟΡΙΑ	ΠΕΡΙΟΧΗ	ΤΗΛ.	ΕΠΙΧΕΙΡΗΣΗ	ΑΡ.ΔΩΜ.	ΑΡ.ΚΛ.
ΑΓΙΑ ΣΙΩΝ	1*	ΑΓΙΑΣΟΣ	2252022242	ΠΑΛΕΣΒΙΑΚΟ ΙΕΡΟ ΠΡΟΣ/ΜΑ ΠΑΝΑΓΙΑΣ, ΛΙΑΚΑΤΟΣ Γ.	12	26
<b>ΣΥΝΟΛΟ</b>					<b>12</b>	<b>26</b>

<b>ΠΛΩΜΑΡΙ (81200)</b>						
ΤΙΤΛΟΣ	ΚΑΤΗΓΟΡΙΑ	ΠΕΡΙΟΧΗ	ΤΗΛ.	ΕΠΙΧΕΙΡΗΣΗ	ΑΡ.ΔΩΜ.	ΑΡ.ΚΛ.
ΒΙΚΥ Ι	2*	ΑΓ. ΙΣΙΔΩΡΟΣ	Ε.Π.Ε. Γ & Ε ΑΛΒΑΝΟΥ ΑΛΒΑΝΟΣ ΓΕΩΡΓΙΟΣ	2252032806 2252031383	16	31
ΒΙΚΥ ΙΙ	3*	ΑΓ. ΙΣΙΔΩΡΟΣ	Ε.Π.Ε. Γ & Ε ΑΛΒΑΝΟΥ ΑΛΒΑΝΟΣ ΓΕΩΡΓΙΟΣ	2252032806 2252031383	17	29
ΒΙΚΥ ΙΙΙ	3*	ΑΓ. ΙΣΙΔΩΡΟΣ	Ε.Π.Ε. Γ & Ε ΑΛΒΑΝΟΥ	2252032806 2252031383	18	26

			ΑΛΒΑΝΟΣ ΓΕΩΡΓΙΟΣ			
ΜΥΡΣΙΝΗ	2*	ΑΓ. ΙΣΙΔΩΡΟΣ	ΟΕ ΤΣΑΡΑΜΥΡΣΗΣ ΠΑΝ. & ΕΙΡΗΝΗ	2252033730	27	46
ΑΜΜΩΔΗΣ ΚΟΛΠΟΣ	2*	ΑΓ. ΙΣΙΔΩΡΟΣ	ΚΑΚΝΗΣ ΠΑΝΤΕΛΗΣ ΑΕ	2252031919	50	94
ΑΚΤΗ ΒΟΤΣΑΛΑ	2*	ΑΓ. ΙΣΙΔΩΡΟΣ	ΑΕ Γ. ΣΑΡΟΠΟΥΛΟΣ Ξ.Τ.Ε. ΣΑΡΟΠΟΥΛΟΣ ΓΕΩΡΓΙΟΣ	2252031651	59	112
ΑΚΡΟΓΥΑΛΙ	2*	ΑΓ. ΙΣΙΔΩΡΟΣ	ΒΟΥΡΟΣ ΣΑΡΑΝΤΗΣ	2252033302	10	20
ΑΡΡΟΛΟΝ	3***	ΑΓ. ΙΣΙΔΩΡΟΣ	ΑΠΟΛΛΩΝ ΤΟΥΡΙΣΤΙΚΗ ΕΠΕ ΜΑΪΔΩΝΗΣ ΒΑΣΙΛΕΙΟΣ	2252031600	17	30
ΚΟΡΑΛΙ	1*	ΑΓ. ΙΣΙΔΩΡΟΣ	ΚΛΩΝΑΡΗΣ ΚΩΝ/ΝΟΣ	2252033339	16	30
<b>ΣΥΝΟΛΟ</b>					<b>230</b>	<b>418</b>

#### ΕΤΑΙΡΕΙΕΣ ΕΜΦΙΑΛΩΜΕΝΩΝ ΝΕΡΩΝ

ΚΡΥΣΤΑΛΛΟΠΗΓΗ Α.Ε.	Παλαιόκηπος Λέσβου 2251083935
ΓΡΗΓΟΡΙΟΥ ΑΣΗΜΑΚΗΣ Α.Ε.	Παγανή Μυτιλήνης 2251023490

#### ΕΤΑΙΡΙΕΣ CATERING

ΑΦΟΙ Π. ΤΖΑΝΕΤΟΥ ΚΑΙ ΣΙΑ Ε.Ε.	Αλυφαντά Μυτιλήνης 2251091100, 6976894430
ΖΑΧΑΡΟΠΛΑΣΤΕΙΟ ΠΑΝΤΑΖΗΣ ΙΔΙΩΤΙΚΗ ΚΕΦΑΛΑΙΟΥΧΙΚΗ ΕΤΑΙΡΙΑ	Ασκληπιού 55, Μυτιλήνη 2251027032
ΙΠΠΟΚΑΜΠΟΣ Ι.Κ.Ε.	Παναγιούδα Μυτιλήνης 6985998877
Κ.ΣΑΞΙΩΝΗΣ – Χ.ΣΑΞΙΩΝΗ Ο.Ε.	Γ. Μούρα 7, Μυτιλήνη



	2251054962, 6978517529 kimonascatering@gmail.com
ΚΑΡΑΒΑΤΑΚΗΣ ΜΟΝΟΠΡΟΣΩΠΗ Ι.Κ.Ε.	Ικαρίας 3, Μυτιλήνη 2251029897/ 46655
ΛΕΣΒΟΣ CATERING Ε.Ε.	Αλυφαντά Μυτιλήνης

#### ΧΗΜΙΚΕΣ ΤΟΥΑΛΕΤΕΣ

GEON WC	Αλυφαντά Μυτιλήνης, 6936500694
ΗΧΩ Α.Ε.	10ο χλμ ΕΟ Μυτιλήνης – Καλλονής, Παγανή, 2251048111
ALBAWC	Ιπποδρομίου, Συμμαχική, Ωραιόκαστρο Θεσσαλονίκης, 2310685200

#### ΤΟΥΡΙΣΤΙΚΑ ΛΕΩΦΟΡΕΙΑ

Σε περίπτωση έκτακτης ανάγκης, εκτός του Μητρώου εργοληπτών, θα χρησιμοποιηθούν για την μεταφορά του πληθυσμού που δεν μπορεί να απομακρυνθεί με ίδια μέσα, λεωφορεία του αστικού ΚΤΕΛ, του υπεραστικού ΚΤΕΛ και της Ένωσης Τουριστικών Λεωφορείων και Τουριστικών Πρακτόρων.

LESVOS TOURS	ΗΛΙΑ ΗΛΙΟΥ, ΜΥΤΙΛΗΝΗ 2251046630
ΣΑΜΙΩΤΗΣ ΙΩΑΝΝΗΣ	Π. ΚΟΥΝΤΟΥΡΙΩΤΟΥ 43, ΜΥΤΙΛΗΝΗ 2251042574
PICOLO TRAVEL AGENCY	Π. ΚΟΥΝΤΟΥΡΙΩΤΟΥ 63, ΜΥΤΙΛΗΝΗ 2251027000
OLIVE GROOVE TRAVEL	ΤΖ. ΑΡΙΣΤΑΡΧΟΥ 1, ΜΥΤΙΛΗΝΗ 2251037533
ELEFThERIOU HOLIDAYS MYTILINI	ΕΡΜΟΥ 168, ΜΥΤΙΛΗΝΗ 2251037263
PARIS TOURS	ΚΟΥΝΤΟΥΡΙΩΤΗ 49Α, ΜΥΤΙΛΗΝΗ 2251028534
ΚΑΝΔΥΛΗΣ ΓΕΩΡΓΙΟΣ	ΝΑΥΜΑΧΙΑΣ ΕΛΛΗΣ 39, ΜΥΤΙΛΗΝΗ 6944134629

**ΧΩΡΟΙ ΚΑΤΑΦΥΓΗΣ ΣΕ ΠΕΡΙΠΤΩΣΗ ΑΔΥΝΑΜΙΑΣ ΧΡΗΣΗΣ ΠΡΟΕΠΙΛΕΓΜΕΝΩΝ ΠΕΡΙΟΧΩΝ  
ΚΑΤΑΦΥΓΗΣ ΚΑΙ ΤΟΥΡΙΣΤΙΚΩΝ ΜΟΝΑΔΩΝ**

Αναγνωρίζοντας ότι η επικινδυνότητα εκδήλωσης δασικών πυρκαγιών είναι μεγαλύτερη κατά τους θερινούς μήνες οι οποίοι είναι και μήνες αυξημένου τουρισμού στη Μυτιλήνη και σε περίπτωση που αστάθμητοι παράγοντες δεν επιτρέψουν την χρήση των επιλεγμένων χώρων καταφυγής, παρατίθεται κατωτέρω το σύνολο των σχολικών υποδομών ως εναλλακτική χώροι καταφυγής και ως η επόμενη βέλτιστη επιλογή.

**ΚΑΤΑΛΟΓΟΣ ΣΧΟΛΙΚΩΝ ΜΟΝΑΔΩΝ ΔΗΜΟΥ ΜΥΤΙΛΗΝΗΣ**

<b>ΔΗΜΟΤΙΚΗ ΕΝΟΤΗΤΑ ΜΥΤΙΛΗΝΗΣ</b>		
<b>ΝΗΠΙΑΓΩΓΕΙΑ</b>		
<b>ΟΝΟΜΑΣΙΑ</b>	<b>ΔΙΕΥΘΥΝΣΗ</b>	<b>ΤΗΛΕΦΩΝΟ</b>
Ειδικό Νηπιαγωγείο Μυτιλήνης	Γ. Μούρα 10, Μυτιλήνη	2251043593
1ο Νηπιαγωγείο Μυτιλήνης	Αεροπόρου Γιαναρέλλη 49, Μυτιλήνη	2251026365
2ο Νηπιαγωγείο Μυτιλήνης	Παρ. Καμάρες 89, Μυτιλήνη	2251048010
3ο Νηπιαγωγείο Μυτιλήνης	Κρήνης 8, Μυτιλήνη	2251026864
4ο Νηπιαγωγείο Μυτιλήνης	Ελευθερίου Βενιζέλου 22 Μυτιλήνη	2251026893
5ο Νηπιαγωγείο Μυτιλήνης	Ν. Μέγκουλα 9, Μυτιλήνη	2251025068
6ο Νηπιαγωγείο Μυτιλήνης	Ασκληπίου και Οικονόμου Τάξη Μυτιλήνη	2251023285
7ο Νηπιαγωγείο Μυτιλήνης	Γρ. Παπαμιχαήλ 11, Μυτιλήνη	2251028652
8ο Νηπιαγωγείο Μυτιλήνης	Χουτζαίου Σίμου 18, Μυτιλήνη	2251020805
9ο Νηπιαγωγείο Μυτιλήνης	Τέρμα Γιακίνθου, Μυτιλήνη	2251023249
10ο Νηπιαγωγείο Μυτιλήνης	Γ. Μούρα 10, Μυτιλήνη	2251043143
11ο Νηπιαγωγείο Μυτιλήνης	Ασκληπίου 31, Μυτιλήνη	2251042771
12ο Νηπιαγωγείο Μυτιλήνης	Αλυφαντά	2251020243
13ο Νηπιαγωγείο Μυτιλήνης	Γυμνασιάρχου Δαυίδ 15 Μυτιλήνη	2251044033
14ο Νηπιαγωγείο Μυτιλήνης	Μικράς Ασίας 2, Μυτιλήνη	2251047687
Νηπιαγωγείο Χαλίκων Μυτιλήνης	Κάτω Χάλικας, Μυτιλήνη	2251037921
Νηπιαγωγείο Βαρειάς	Στρ. Ελευθεριάδη & Ευαγγελίστρας Μυτιλήνη	2251047500
Νηπιαγωγείο Αγίας Μαρίνας	Αγίας Μαρίνα, Μυτιλήνη	2251061261
Νηπιαγωγείο Ταξιαρχών	Ταξιάρχες, Μυτιλήνη	2251061957
Νηπιαγωγείο Αφάλωνα	Αφάλωνας, Μυτιλήνη	2251030805
Νηπιαγωγείο Παμφίλων	Πάμφιλα, Μυτιλήνη	2251032057
Νηπιαγωγείο Παναγιούδας	Παναγιούδα, Μυτιλήνη	2251032288
Νηπιαγωγείο Μόριας	Μόρια, Μυτιλήνη	2251031431
Νηπιαγωγείο Λουτρών	Λουτρά, Μυτιλήνη	2251091578
Ιδιωτικό Νηπιαγωγείο Πλάτωνος	Χρυσομαλλούσας 4, Μυτιλήνη	2251046222

<b>ΔΗΜΟΤΙΚΑ ΣΧΟΛΕΙΑ</b>		
<b>ΟΝΟΜΑΣΙΑ</b>	<b>ΔΙΕΥΘΥΝΣΗ</b>	<b>ΤΗΛΕΦΩΝΟ</b>
Ειδικό Δημοτικό Σχολείο	Γ. Μούρα 10, Μυτιλήνη	2251023171
1ο Δημοτικό Σχολείο	Αγ. Θεράποντος 5 Μυτιλήνη	2251022726
2ο Δημοτικό Σχολείο	Καμάρες, Μυτιλήνη	2251022721
3ο Δημοτικό Σχολείο	Γ. Μούρα 10, Μυτιλήνη	2251046994
4ο Δημοτικό Σχολείο	Πιττακού 40, Μυτιλήνη	2251028381
5ο Δημοτικό Σχολείο	Αδραμυτίου 19, Μυτιλήνη	2251022625
6ο Δημοτικό Σχολείο	Ελ. Βενιζέλου 22, Μυτιλήνη	2251028149
7ο Δημοτικό Σχολείο	Θ. Χατζημιχαήλ 2, Μυτιλήνη	2251022538
8ο Δημοτικό Σχολείο	Γερμανού Καραβαγγέλη 54	2251022001
9ο Δημοτικό Σχολείο	Τέρμα Υακίνθου, Μυτιλήνη	2251021977
10ο Δημοτικό Σχολείο	Σίμου Χουτζαίου 18, Μυτιλήνη	2251024067
11ο Δημοτικό Σχολείο	Τέρμα Υακίνθου, Μυτιλήνη	2251024854
15ο Δημοτικό Σχολείο	Θεοφ. Χατζημιχαήλ 2, Μυτιλήνη	2251023171
Δημοτικό Σχολείο Ταξιάρχων	Ταξιάρχες, Μυτιλήνης	2251061414
Δημοτικό Σχολείο Χαλίκων	Χάλικας, Μυτιλήνη	2251024659
Δημοτικό Σχολείο Βαρειάς	Βαρειά, Μυτιλήνη	2251025334
Δημοτικό Σχολείο Παναγιούδας	Παναγιούδα, Μυτιλήνη	2251031294
Δημοτικό Σχολείο Παμφίλων Λέσβου «Βοστάνειο»	Πάμφιλα, Μυτιλήνη	2251031388
Δημοτικό Σχολείο Μόριας	Μόρια, Μυτιλήνη	2251031464
Δημοτικό Σχολείο Λουτρών – Π. Σαμαράς	Λουτρά, Μυτιλήνη	2251091351
<b>ΓΥΜΝΑΣΙΑ</b>		
<b>ΟΝΟΜΑΣΙΑ</b>	<b>ΔΙΕΥΘΥΝΣΗ</b>	<b>ΤΗΛΕΦΩΝΟ</b>
1ο Πρότυπο Γυμνάσιο	Δημοτικός Κήπος, Μυτιλήνη	2251022502
2ο Γυμνάσιο	Πιττακού 44, Μυτιλήνη	2251022338
3ο Γυμνάσιο	Στρατή Μυριβήλη 106, Μυτιλήνη	2251022338
4ο Γυμνάσιο	Σίμου Χουτζαίου 18, Μυτιλήνη	2251023484
5ο Γυμνάσιο	Στ. Παρασκευαϊδη, Μυτιλήνη	2251041455
6ο Γυμνάσιο	Δικελή 6, Μυτιλήνη	2251043700
Μουσικό Σχολείο	Παναγιούδα, Μυτιλήνη	
Εσπερινό Γυμνάσιο	Δημοτικός Κήπος, Μυτιλήνη	2251047524
Γυμνάσιο Μόριας	Μόρια, , Μυτιλήνη	2251031779
Γυμνάσιο Παμφίλων	Πάμφιλα, Μυτιλήνη	
ΕΝΕΕΓΥΛ Ενιαίο Ειδικό Επαγγελματικό Γυμνάσιο Λύκειο Ν. Λέσβου	Μούρα Γεωργίου 10, Μυτιλήνη	2251055224

<b>ΛΥΚΕΙΑ</b>		
Πρότυπο ΓΕΛ	Δημοτικός Κήπος, Μυτιλήνη	2251028704
2ο ΓΕΛ	Δημοτικός Κήπος, Μυτιλήνη	2251022000
3ο ΓΕΛ	Στρατή Μυριβήλη 106, Μυτιλήνη	2251028124
4ο ΓΕΛ	Στρατή Μυριβήλη 106, Μυτιλήνη	2251028189
5ο ΓΕΛ	Γ. Μούρα 10, Μυτιλήνη	2251027727
1ο ΕΠΑΛ	Στρατή Μυριβήλη 108, Μυτιλήνη	2251025982
2ο ΕΠΑΛ	Στρατή Μυριβήλη 108, Μυτιλήνη	2251022455
Εσπερινό ΕΠΑΛ	Δημοτικός Κήπος, Μυτιλήνη	2251047721
Λύκειο Παμφίλων	Πάμφιλα, Μυτιλήνη	2251031009
1ο ΕΚ (Εργαστηριακό Κέντρο Μυτιλήνης)	Στρατή Μυριβήλη 106, Μυτιλήνη	22510-26906
Ε.Ε.Ε.ΕΚ. Εργαστήρια Ειδικής Επαγγελματικής Εκπαίδευσης και Κατάρτισης	Στρατή Μυριβήλη 106, Μυτιλήνη	22510-46766

<b>ΔΗΜΟΤΙΚΗ ΕΝΟΤΗΤΑ ΛΟΥΤΡΟΠΟΛΕΩΣ ΘΕΡΜΗΣ</b>			
<b>ΝΗΠΙΑΓΩΓΕΙΑ</b>			
Νηπιαγωγείο Λουτροπόλεως Θερμής	Λουτρόπολη Θερμής		2251071454
Νηπιαγωγείο Νέων Κυδωνιών	Νέες Κυδωνίες, Λουτρόπολη Θερμής		2251094556
Νηπιαγωγείο Πηγής	Πηγή, Λουτρόπολη Θερμής		2251047208
Νηπιαγωγείο Μιστεγνών	Μιστεγνά, Λουτρόπολη Θερμής		2251094444
<b>ΔΗΜΟΤΙΚΑ ΣΧΟΛΕΙΑ</b>			
Δημοτικό Σχολείο Λουτρόπολης Θερμής	Λουτρόπολη Θερμής		2251071055
Δημοτικό Σχολείο Πηγής	Πηγή, Λουτρόπολη Θερμής		2251071743
Δημοτικό Σχολείο Νέων Κυδωνιών	Νέες Κυδωνίες, Λουτρόπολη Θερμής		2251094088
Δημοτικό Σχολείο Μιστεγνών	Μιστεγνά, Λουτρόπολη Θερμής		2251094206
<b>ΓΥΜΝΑΣΙΑ</b>			
Γυμνάσιο Θερμής	Πύργοι Θερμής, Λουτρόπολη Θερμής		2251071301

<b>ΔΗΜΟΤΙΚΗ ΕΝΟΤΗΤΑ ΕΥΕΡΓΕΤΟΥΛΑ</b>		
<b>ΝΗΠΙΑΓΩΓΕΙΑ</b>		
Νηπιαγωγείο Κεραμείων	Κεραμεία, Ευεργέτουλα	2251093009
Νηπιαγωγείο Κάτω Τρίτους	Κάτω Τρίτους, Ευεργέτουλα	2251096135
Νηπιαγωγείο Ιππείου	Ίππειος, Ευεργέτουλα	2251096138
<b>ΔΗΜΟΤΙΚΑ ΣΧΟΛΕΙΑ</b>		
Δημοτικό Σχολείο Κεραμείων	Κεραμεία, Ευεργέτουλα	2251093475
Δημοτικό Σχολείο Κάτω Τρίτους	Κάτω Τρίτους, Ευεργέτουλα	2251093473
Δημοτικό Σχολείο Ιππείου	Ίππειος, Ευεργέτουλα	2251093474
<b>ΓΥΜΝΑΣΙΑ</b>		
Γυμνάσιο Ιππείου	Ίππειος, Ευεργέτουλα	2251093244
<b>ΛΥΚΕΙΑ</b>		
ΓΕΛ Ιππείου	Ίππειος, Ευεργέτουλα	2251096173

<b>ΔΗΜΟΤΙΚΗ ΕΝΟΤΗΤΑ ΠΛΩΜΑΡΙΟΥ</b>		
<b>ΝΗΠΙΑΓΩΓΕΙΑ</b>		
1ο Νηπιαγωγείο Πλωμαρίου	Πλωμάρι	2252033291
2ο Νηπιαγωγείο Πλωμαρίου	Πλωμάρι	2252031552
Νηπιαγωγείο Μεγαλοχωρίου	Μεγαλοχώρι, Πλωμάρι	2252092422
Νηπιαγωγείο Τρύγωνα	Τρύγωνα, Πλωμάρι	2252033244
<b>ΔΗΜΟΤΙΚΑ</b>		
1ο Δημοτικό Πλωμαρίου	Πλωμάρι	2252032774
3ο Δημοτικό Πλωμαρίου	Πλωμάρι	2252032273
Δημοτικό Σχολείο Μεγαλοχωρίου	Μεγαλοχώρι, Πλωμάρι	2252092390
Δημοτικό Σχολείο Πλαγιάς	Πλαγιά, Πλωμάρι	2252032024
<b>ΓΥΜΝΑΣΙΑ</b>		
Γυμνάσιο Πλωμαρίου	Πλωμάρι	2252032253
<b>ΛΥΚΕΙΑ</b>		
ΓΕΛ Πλωμαρίου	Πλωμάρι	2252032847
ΕΠΑΛ Πλωμαρίου	Πλωμάρι	2252032284

<b>ΔΗΜΟΤΙΚΗ ΕΝΟΤΗΤΑ ΓΕΡΑΣ</b>		
<b>ΝΗΠΙΑΓΩΓΕΙΑ</b>		
Νηπιαγωγείο Μεσαγρού	Μεσαγρός, Γέρα	2251082241
Νηπιαγωγείο Σκοπέλου	Σκόπελος, Γέρα	2251082960
Νηπιαγωγείο Παπάδου	Παπάδος, Γέρα	2251084472
Νηπιαγωγείο Παλαιόκηπου	Παλαιόκηπος, Γέρα	2251082546
Νηπιαγωγείο Περάματος	Πέραμα, Γέρα	2251052169

<b>ΔΗΜΟΤΙΚΑ</b>		
Δημοτικό Σχολείο Παπάδου	Παπάδος, Γέρα	2251082242
Δημοτικό Σχολείο Παλαιόκηπου	Παλαιόκηπος, Γέρα	2251082358
Δημοτικό Σχολείο Περάματος	Πέραμα, Γέρα	2251051200
Δημοτικό Σχολείο Σκοπέλου	Σκόπελος, Γέρα	2251082426
<b>ΓΥΜΝΑΣΙΑ</b>		
Γυμνάσιο Γέρας	Παπάδος, Γέρα	2251082235
<b>ΛΥΚΕΙΑ</b>		
ΓΕΛ Γέρας	Παπάδος, Γέρα	2251082201
ΕΠΑΛ Γέρας	Παπάδος, Γέρα	2251084323

<b>ΔΗΜΟΤΙΚΗ ΕΝΟΤΗΤΑ ΑΓΙΑΣΟΥ</b>		
<b>ΝΗΠΙΑΓΩΓΕΙΑ</b>		
Νηπιαγωγείο Αγιάσου	Αγιάσος	2252023350
<b>ΔΗΜΟΤΙΚΑ</b>		
Δημοτικό Σχολείο Αγιάσου	Αγιάσος	2252022243
<b>ΓΥΜΝΑΣΙΑ</b>		
Γυμνάσιο Αγιάσου	Αγιάσος	2252022576
<b>ΛΥΚΕΙΑ</b>		
ΓΕΛ Αγιάσου	Αγιάσος	2252022271

**Πίνακας 23** Εγκαταστάσεις Πρωτοβάθμιας και Δευτεροβάθμιας Εκπαίδευσης

**ΠΑΡΑΡΤΗΜΑ Β1.**

**ΠΑΡΑΡΤΗΜΑ Β1. Α. – ΜΝΗΜΟΝΙΟ ΕΝΕΡΓΕΙΩΝ**

Τα μνημόνια ενεργειών συντάσσονται από το Αυτοτελές Τμήμα Πολιτικής Προστασίας, κατ' εφαρμογή του Σχεδίου Αντιμετώπισης Εκτάκτων Αναγκών Εξ Αιτίας Δασικών Πυρκαγιών του Δήμου Μυτιλήνης. Μετά τη σύνταξή τους, το Αυτοτελές Τμήμα Πολιτικής Προστασίας κοινοποιεί αντίγραφο του αντίστοιχου μνημονίου ενεργειών στον Δήμαρχο, καθώς και στους λοιπούς εμπλεκόμενους σε επίπεδο Δήμου Μυτιλήνης.

**ΠΑΡΑΡΤΗΜΑ Β1. Α. - ΜΝΗΜΟΝΙΟ ΕΝΕΡΓΕΙΩΝ ΚΙΝΗΤΟΠΟΙΗΣΗΣ ΤΟΥ ΔΗΜΟΥ ΜΥΤΙΛΗΝΗΣ  
ΓΙΑ ΤΗΝ ΑΝΤΙΜΕΤΩΠΙΣΗ ΚΙΝΔΥΝΩΝ ΛΟΓΩ ΔΑΣΙΚΩΝ ΠΥΡΚΑΓΙΩΝ**

Στο παρόν **Παράρτημα Β1** παρατίθενται:

- Το μνημόνιο ενεργειών Δημάρχου Μυτιλήνης
- Το μνημόνιο ενεργειών Αντιδημάρχου Μυτιλήνης για θέματα Πολιτικής Προστασίας
- Το μνημόνιο ενεργειών Αυτοτελούς Τμήματος Πολιτικής Προστασίας Δήμου Μυτιλήνης
- Το μνημόνιο ενεργειών Διεύθυνσης Καθαριότητας και Ανακύκλωσης (Γραφείο Διαχείρισης, Συντήρησης Οχημάτων & Εξοπλισμού Δήμου Μυτιλήνης)
- Το μνημόνιο ενεργειών Διεύθυνσης Τεχνικών Υπηρεσιών
- Το μνημόνιο ενεργειών Διεύθυνσης Πολιτισμού, Τουρισμού Και Κοινωνικής Πρόνοιας (Προγραμμάτων Κοινωνικής Πρόνοιας) Δήμου Μυτιλήνης
- Το μνημόνιο ενεργειών της Δημοτικής Επιχείρησης Ύδρευσης Αποχέτευσης Λέσβου (ΔΕΥΑΛ)
- Το μνημόνιο ενεργειών των Προέδρων των Δημοτικών Κοινοτήτων του Δήμου Μυτιλήνης



## Μνημόνιο ενεργειών Δημάρχου Μυτιλήνης

### Προπαρασκευαστικές δράσεις

- Έκδοση Απόφασης ορισμού υπευθύνων του Αυτοτελούς Τμήματος Πολιτικής Προστασίας του Δήμου Μυτιλήνης.
- Εντολή προς το Αυτοτελές Τμήμα Πολιτικής Προστασίας του Δήμου για τη σύνταξη ή επικαιροποίηση του Σχεδίου Αντιμετώπισης Εκτάκτων Αναγκών Εξ Αιτίας Δασικών Πυρκαγιών του Δήμου Μυτιλήνης, με βάση τις οδηγίες σχεδίασης της παραγράφου 15.2 του Γενικού Σχεδίου Αντιμετώπισης Εκτάκτων Αναγκών Εξαιτίας Δασικών Πυρκαγιών με την κωδική ονομασία «ΙΟΛΑΟΣ 2» (5η έκδοση).
- Εντολή προς την Διεύθυνση Καθαριότητας και Ανακύκλωσης (Γραφείο Διαχείρισης, Συντήρησης Οχημάτων & Εξοπλισμού Δήμου Μυτιλήνης) και την Διεύθυνση Τεχνικών Υπηρεσιών πριν την έναρξη της αντιπυρικής περιόδου, για τη συντήρηση εξοπλισμού και μέσων που δύναται να χρησιμοποιηθούν για την υποστήριξη του έργου του Πυροσβεστικού Σώματος καθώς και για την αντιμετώπιση εκτάκτων αναγκών και διαχείριση των συνεπειών λόγω δασικών πυρκαγιών.
- Επιβεβαίωση λειτουργίας των μέσων επικοινωνίας για της ροής πληροφοριών με φορείς, εθελοντές και υπηρεσίες (VHF, λουπά μέσα).
- Εντολή προς τα Προγράμματα Κοινωνικής Πρόνοιας του Δήμου Μυτιλήνης για τη τήρηση και επικαιροποίηση καταλόγου των ωφελούμενων του προγράμματος «Βοήθεια στο Σπίτι».
- Εντολή προς το Αυτοτελές Τμήμα Πολιτικής Προστασίας του Δήμου για την κατάρτιση μητρώων - μνημονίων συνεργασίας με ιδιωτικούς φορείς (εταιρείες – φυσικά πρόσωπα) για την εξασφάλιση επιπλέον πόρων προς ενίσχυση του έργου τους στην αντιμετώπιση εκτάκτων αναγκών και τη διαχείριση των συνεπειών λόγω δασικών πυρκαγιών, καθώς και στην υποστήριξη του έργου του Πυροσβεστικού Σώματος για τον έλεγχο και την καταστολή τους
- Εντολή προς την ΔΕΥΑ Λέσβου για την έγκαιρη συντήρηση πυροσβεστικών υδροστομιών αρμοδιότητάς της ή εγκατάσταση νέων, σύμφωνα με τις υποδείξεις της οικείας Πυροσβεστικής Υπηρεσίας που διενεργεί τον έλεγχό τους (Ν.1590/1986).
- Εντολή προς το Αυτοτελές Τμήμα Πολιτικής Προστασίας του Δήμου για τον προγραμματισμό και την υλοποίηση, σε συνεργασία με τις αρμόδιες υπηρεσίες του Δήμου Μυτιλήνης, έργων και δράσεων πρόληψης για την αποφυγή πρόκλησης πυρκαγιάς στην ύπαιθρο από τη λειτουργία χώρων εναπόθεσης αστικών απορριμμάτων, συμπεριλαμβανομένης και της φύλαξής τους, σε εφαρμογή της Πυροσβεστικής Διάταξης 9<sup>Α</sup>/2005 (ΦΕΚ 1554/Β'/2005).
- Έκδοση απόφασης συγκρότησης του Τοπικού Επιχειρησιακού Συντονιστικού Οργάνου Πολιτικής Προστασίας (Τ.Ε.Σ.Ο.Π.Π.) του Δήμου Μυτιλήνης, σύμφωνα με τα οριζόμενα στο αρθ.13, Ν.3013/2002.

**Σημείωση:** Δεν έχουν εκδοθεί οι σχετικές κανονιστικές πράξεις για τα οργανωτικά, λειτουργικά και τεχνικά θέματα των Τοπικών Επιχειρησιακών Συντονιστικών Οργάνων Πολιτικής Προστασίας (Τ.Ε.Σ.Ο.Π.Π.) του άρθρου 12 του Ν. 5075/2023 και ως εκ τούτου δεν είναι δυνατή η σύσταση και λειτουργία των Τ.Ε.Σ.Ο.Π.Π. και τα Συντονιστικά Τοπικά Όργανα των Δήμων (του άρθ 13 παρ.3 Ν.3013/2002), εξακολουθούν να λειτουργούν σύμφωνα με τα προβλεπόμενα στο 9032/14-12-2016

έγγραφό της Γ.Γ.Π.Π. «Υπόδειγμα Κανονισμού Λειτουργίας Συντονιστικών Τοπικών Οργάνων Πολιτικής Προστασίας των Δήμων της Χώρας».

- **Εντολή**, πριν την έναρξη της αντιπυρικής περιόδου, **στο Αυτοτελές Τμήμα Πολιτικής Προστασίας** για επικοινωνία και επικαιροποίηση στοιχείων, μέσων και εξοπλισμού των Εθελοντικών Ομάδων που συνεργάζεται ο Δήμος Μυτιλήνης. Δημιουργία προγράμματος εκπαιδεύσεων εφόσον προκύπτει η ανάγκη σε επίπεδο εθελοντικών ομάδων και σε επίπεδο εθελοντών – δημοτών.Φ
- **Ομοίως με τα παραπάνω, εντολή, προς τους Προέδρους Δημοτικών Κοινοτήτων**, που είναι υπεύθυνοι των εθελοντών – δημοτών σε τοπικό επίπεδο (**Δημοτική Ομάδα Εθελοντών**), για την καταγραφή των μέσων, των αναγκών και επικαιροποίηση του ανθρωπίνου δυναμικού που μπορούν να συμβάλλουν στην αντιμετώπιση δασικών πυρκαγιών. Κοινοποίησή τους στο Αυτοτελές Τμήμα Πολιτικής Προστασίας του Δήμου Μυτιλήνης για δρομολόγηση των δράσεων.
- **Συμμετοχή στο Συντονιστικό Όργανο Πολιτικής Προστασίας** της Περιφερειακής Ενότητας Λέσβου (ΣΟΠΠ), εφόσον προσκληθεί, για την επίλυση ζητημάτων συνεργασίας μεταξύ των εμπλεκόμενων φορέων στην αντιμετώπιση εκτάκτων αναγκών λόγω δασικών πυρκαγιών.
- Συμμετοχή στο Περιφερειακό Επιχειρησιακό Συντονιστικό Όργανο Πολιτικής Προστασίας (Π.Ε.Σ.Ο.Π.Π.), εφόσον προσκληθεί, για την επίλυση ζητημάτων συνεργασίας μεταξύ των εμπλεκόμενων φορέων στην αντιμετώπιση εκτάκτων αναγκών λόγω δασικών πυρκαγιών σύμφωνα με τα οριζόμενα του άρθρου 13, του Ν. 5075/2023 (ΦΕΚ 206/Α'/12-12-2023).
- **Ορισμός επιτροπής αξιολόγησης επικινδυνότητας ακινήτων** που βρίσκονται μέσα σε δάση, δασικές ή χορτολιβαδικές εκτάσεις και με την οποία ορίζεται το πλαίσιο εκτίμησης επικινδυνότητας αυτών (κατηγορίες επικινδυνότητας).
- **Εντολή προς το Αυτοτελές Τμήμα Πολιτικής Προστασίας του Δήμου για διενέργεια**, σε συνεργασία με το Πυροσβεστικό Σώμα, δειγματοληπτικών ελέγχων της τήρησης των μέτρων προληπτικής πυροπροστασίας από ιδιώτες για τις ανάγκες του «Εθνικού Μητρώου Τήρησης Μέτρων Προληπτικής Πυροπροστασίας Ιδιοκτησιών» και με χρήση σύγχρονων ηλεκτρονικών μέσων καταγραφής ή απεικόνισης, σύμφωνα με το άρθρο 31 του Ν. 5075/2023 (ΦΕΚ 206/Α'/12-12-2023) καθ' όλη τη διάρκεια της αντιπυρικής περιόδου, ήτοι από την 1η Μαΐου έως την 31η Οκτωβρίου, για την αποτροπή κινδύνου πρόκλησης πυρκαγιάς ή ταχείας επέκτασής της.
- **Εντολή προς το Αυτοτελές Τμήμα Πολιτικής Προστασίας του Δήμου** για τη διενέργεια άσκησης Πολιτικής Προστασίας για την εκπαίδευση του προσωπικού και την αξιολόγηση της επιχειρησιακής ετοιμότητας των υπηρεσιών του Δήμου έναντι δασικών πυρκαγιών, σύμφωνα με τις κατευθυντήριες οδηγίες της Γ.Γ.Π.Π.
- Ενημέρωση της **Δημοτικής Αστυνομίας για μετάβαση** για την επιβεβαίωση και καταγραφή όλων των προσπελάσιμων οδών σε περίπτωση εκκένωσης, σε συνεργασία με την Διεύθυνση Τροχαίας Μυτιλήνης και το Αυτοτελές Τμήμα Πολιτικής Προστασίας του Δήμου Μυτιλήνης.
- **Εντολή προς το Αυτοτελές Τμήμα Πολιτικής Προστασίας του Δήμου** για δράσεις ενημέρωσης του κοινού για τη λήψη μέτρων πρόληψης και αυτοπροστασίας από κινδύνους που προέρχονται από δασικές πυρκαγιές.
- **Ορισμός**, εφόσον προκύπτει η ανάγκη, με απόφαση του Δημάρχου Μυτιλήνης, **υπεύθυνων κρατικής αρωγής**, προς υποστήριξη του έργου του περιφερειακού συντονιστή κρατικής αρωγής, στην περίπτωση εξαιρετικών περιπτώσεων όπου παρατηρηθούν σημαντικές και εκτεταμένες ζημιές

σε αριθμό πληγείσων επιχειρήσεων και μη κερδοσκοπικού χαρακτήρα φορέων ή σε μέγεθος καταστροφής, στο πλαίσιο εφαρμογής του άρθρου 15 παρ. 4 του Ν.4797/2021 όπως ισχύει. Οι υπεύθυνοι κρατικής αρωγής σε επίπεδο Δήμου επικουρούν το έργο του περιφερειακού συντονιστή κρατικής αρωγής.

- Εντολή για **διενέργεια ασκήσεων Πολιτικής Προστασίας** για την εκπαίδευση του προσωπικού και την αξιολόγηση της επιχειρησιακής ετοιμότητας των υπηρεσιών του Δήμου έναντι δασικών πυρκαγιών, σύμφωνα με τις κατευθυντήριες οδηγίες της Γ.Γ.Π.Π. Οι ανωτέρω δράσεις πολιτικής προστασίας έχουν ως στόχο την προετοιμασία του μηχανισμού πολιτικής προστασίας για την αντιμετώπιση εκτάκτων αναγκών και την άμεση/βραχεία διαχείριση των συνεπειών λόγω δασικών πυρκαγιών, καθώς και την υποστήριξη του έργου του Πυροσβεστικού Σώματος για τον έλεγχο και την καταστολή τους.
- Στην περιοχή του Δήμου Μυτιλήνης όπου εδρεύουν **Εθελοντικές Πυροσβεστικές Υπηρεσίες (Πλωμαρίου, Γέρας)** σύμφωνα με τον Ν.4029/2011, εφαρμόζονται τα προβλεπόμενα στο άρθρο 29 για την υποστήριξή τους, όπως αυτό έχει τροποποιηθεί και ισχύει.

**Προπαρασκευαστική σύγκληση Τοπικού Επιχειρησιακού Συντονιστικού Οργάνου Πολιτικής Προστασίας (Τ.Ε.Σ.Ο.Π.Π.) από τον Δήμαρχο Μυτιλήνης για την ετοιμότητα αντιμετώπισης κινδύνων από την εκδήλωση δασικών πυρκαγιών**

- **Εντολή** προς το Αυτοτελές Τμήμα Πολιτικής Προστασίας του Δήμου για τη σύγκληση Τοπικού Επιχειρησιακού Συντονιστικού Οργάνου Πολιτικής Προστασίας (Τ.Ε.Σ.Ο.Π.Π.) στη φάση συνήθους ετοιμότητας για την επίλυση ζητημάτων συνεργασίας μεταξύ των εμπλεκόμενων φορέων στην αντιμετώπιση εκτάκτων αναγκών λόγω δασικών πυρκαγιών, όπως επίσης και ζητημάτων που αφορούν τη συνεργασία με τις εθελοντικές οργανώσεις και τους εθελοντές – δημότες (Δημοτική Ομάδα Εθελοντών) Πολιτικής Προστασίας.
- **Προεδρία** του Τοπικού Επιχειρησιακού Συντονιστικού Οργάνου Πολιτικής Προστασίας (Τ.Ε.Σ.Ο.Π.Π.) του Δήμου Μυτιλήνης.
- **Ιεράρχηση και δρομολόγηση**, κατά το μέρος που τον αφορά, των μέτρων, έργων και δράσεων που προτάθηκαν στο ανωτέρω Συντονιστικό Τοπικό Όργανο.

**Δράσεις αυξημένης ετοιμότητας για τις περιοχές που το επόμενο 24-ωρο είναι μεγάλη η επικινδυνότητα εκδήλωσης και εξάπλωσης δασικών πυρκαγιών**

Ο Δήμαρχος Μυτιλήνης, λαμβάνοντας υπόψη τον Ημερήσιο Χάρτη Πρόβλεψης Κινδύνου Πυρκαγιάς, που εκδίδεται από την Γ.Γ.Π.Π. και τα ιδιαίτερα προειδοποιητικά σήματα που εκδίδονται από το ΕΣΚΕΔΙΚ/ΜΕΦ (Unit 3), προβαίνει στα εξής:

- **Ετοιμότητα του προσωπικού και των μέσων** του Δήμου Μυτιλήνης για την αντιμετώπιση εκτάκτων αναγκών, την διαχείριση των συνεπειών λόγω εκδήλωσης δασικών πυρκαγιών και την άμεση υποστήριξη του του Πυροσβεστικού Σώματος στην καταστολή τους.

- **Συμμετοχή στο Περιφερειακό Συντονιστικό Όργανο Πολιτικής Προστασίας της Περιφερειακής Ενότητας (Π.Ε.) Λέσβου (Π.Ε.Σ.Ο.Π.Π.),** εφόσον αυτό συγκληθεί, για τη λήψη επιπρόσθετων μέτρων πρόληψης και ετοιμότητας Πολιτικής Προστασίας στα όρια της Περιφερειακής Ενότητας, προκειμένου να αντιμετωπιστούν άμεσα τυχόν προβλήματα που ενδέχεται να προκληθούν από την εκδήλωση δασικών πυρκαγιών.
- **Εντολή προς το Αυτοτελές Τμήμα Πολιτικής Προστασίας του Δήμου Μυτιλήνης** για την υποστήριξη στο έργο του Πυροσβεστικού Σώματος με τη λήψη μέτρων αυξημένης επιτήρησης σε δάση και δασικές εκτάσεις για τον έγκαιρο εντοπισμό δασικών πυρκαγιών, με την ενεργοποίηση των εθελοντικών οργανώσεων και των εθελοντών δημοτών (Δημοτική Ομάδα Εθελοντών) Πολιτικής Προστασίας που δραστηριοποιούνται σε τοπικό επίπεδο στα όρια του Δήμου Μυτιλήνης.
- **Εντολή προς το Αυτοτελές Τμήμα Πολιτικής Προστασίας του Δήμου Μυτιλήνης** για την ενημέρωση του κοινού, βάσει των δελτίων τύπου που εκδίδονται από τη Γενική Γραμματεία Πολιτικής Προστασίας, για τις περιοχές που η πρόβλεψη του κινδύνου εκτιμάται από πολύ υψηλή (κατηγορία 4) έως κατάσταση συναγερμού (κατηγορία 5), με στόχο την αποφυγή ενεργειών που μπορεί να προκαλέσουν πυρκαγιά από αμέλεια. Ενημέρωση σε τοπικό επίπεδο, των αγροτών, κτηνοτρόφων και μελισσοκόμων για τον πολύ υψηλό κίνδυνο πυρκαγιάς, με σχετικές ανακοινώσεις, προς αποφυγή ενεργειών πρόκλησης πυρκαγιάς από αμέλεια οφειλόμενη σε εργασίες στην ύπαιθρο.
- **Εντολή προς τα Προγράμματα Κοινωνικής Πρόνοιας του Δήμου Μυτιλήνης** για επικοινωνία και ενημέρωση ετοιμότητας με τα άτομα αναφοράς για τους ωφελούμενους του προγράμματος «Βοήθεια στο Σπίτι».
- **Εντολή προς το Αυτοτελές Τμήμα Πολιτικής Προστασίας του Δήμου Μυτιλήνης** για την λήψη επιπλέον μέτρων για την αποφυγή πρόκλησης πυρκαγιάς σε χώρους ανεξέλεγκτης εναπόθεσης αστικών απορριμμάτων, σε συνεργασία με την **Διεύθυνση Καθαριότητας και Ανακύκλωσης του Δήμου.**
- **Συγκρότηση, εφόσον προκύπτει η ανάγκη, συνεργείων υπερωριακής απασχόλησης** πέραν του ωραρίου ή απογευματινή απασχόληση πέραν του ωραρίου ή κατά νυχτερινές ώρες, τις Κυριακές και εξαιρέσιμες ημέρες από υπαλλήλους των Υπηρεσιών τους, όπου κρίνεται σκόπιμο για την αντιμετώπιση της κατάστασης εντός των διαθέσιμων πιστώσεων του προϋπολογισμού τους, σε περίπτωση κήρυξης επαπειλούμενων περιοχών σε κατάσταση ειδικής κινητοποίησης πολιτικής προστασίας (άρθρο 26 του Ν.4662/2020 (Α' 27), σύμφωνα με το άρθρο 23 Ν. 4915/22 ΦΕΚ 63 Α') .

### **Δράσεις για την αντιμετώπιση κινδύνων λόγω δασικών πυρκαγιών μετά την εκδήλωσή τους**

Συντονισμός δράσεων και διάθεσης του απαραίτητου δυναμικού και μέσων για την υποστήριξη του έργου του Πυροσβεστικού Σώματος εντός των ορίων του Δήμου Μυτιλήνης, για την αντιμετώπιση εκτάκτων αναγκών και τη διαχείριση συνεπειών λόγω δασικών πυρκαγιών, σύμφωνα με τα οριζόμενα στον Ν. 4662/2020 και στην «5η έκδοση του Γενικού Σχεδίου Αντιμετώπισης Εκτάκτων Αναγκών εξαιτίας Δασικών Πυρκαγιών με την κωδική ονομασία «ΙΟΛΑΟΣ 2». Συγκεκριμένα:

- **Εντολή προς το Αυτοτελές Τμήμα Πολιτικής Προστασίας του Δήμου Μυτιλήνης για άμεση κινητοποίηση** των υπαλλήλων του Αυτοτελούς Τμήματος Πολιτικής Προστασίας του Δήμου και των υπευθύνων για την υλοποίηση των δράσεων Πολιτικής Προστασίας, σε επίπεδο τοπικών κοινοτήτων μετά από την ενημέρωση για έναρξη πυρκαγιάς στα διοικητικά όρια του δήμου και σε συνεννόηση με την Πυροσβεστική Υπηρεσία. Συλλογή περαιτέρω πληροφοριών σε επικοινωνία με την το Π.Σ., την ΕΛ.ΑΣ. και το Ε.Κ.Α.Β.).
- **Εντολή προς το Αυτοτελές Τμήμα Πολιτικής Προστασίας για ενεργοποίηση, εφόσον συντρέχουν λόγοι, των Μητρώων** (Μηχανημάτων, Μεταφορικών Μέσων, Εξοπλισμού, Ξενοδοχειακών Επιχειρήσεων και Επιχειρήσεων Διατροφής) για την αντιμετώπιση εκτάκτων αναγκών, για την εξασφάλιση επιπλέον πόρων στην αντιμετώπιση εκτάκτων αναγκών και τη διαχείριση των συνεπειών λόγω δασικών πυρκαγιών. Άμεση διάθεση και υποστήριξη του έργου του Πυροσβεστικού Σώματος για τον έλεγχο και την καταστολή δασικών πυρκαγιών κατόπιν σχετικού αιτήματος του Πυροσβεστικού Σώματος απευθείας ή μέσω της Μονάδας Εμπλεκόμενων Φορέων (Unit3-COMPRES) του Ε.Σ.Κ.Ε.ΔΙ.Κ./Α.Π.Σ.).
- **Εντολή προς το Αυτοτελές Τμήμα Πολιτικής Προστασίας του Δήμου Μυτιλήνης** για την ενεργοποίηση των εθελοντικών οργανώσεων πολιτικής προστασίας και των εθελοντών - δημοτών σε τοπικό επίπεδο για υποστηρικτικές δράσεις στο έργο του Δήμου Μυτιλήνης και του Πυροσβεστικού Σώματος.
- **Απόφαση και εντολή προς την Διεύθυνση Καθαριότητας και Ανακύκλωσης και την Διεύθυνση Τεχνικών Υπηρεσιών, για ετοιμότητα διάθεσης του λοιπού προσωπικού και των μέσων** που διαθέτει (υδροφόρα οχήματα, μηχανήματα έργων, κλπ.) για την υποστήριξη του έργου της καταστολής των δασικών πυρκαγιών που διενεργείται με ευθύνη του Πυροσβεστικού Σώματος, κατόπιν ανάγκης.
- **Εντολή προς το Αυτοτελές Τμήμα Πολιτικής Προστασίας του Δήμου Μυτιλήνης για σύγκληση του ΣΤΟ**, εφόσον αυτό κρίνεται απαραίτητο.
- **Άμεση επικοινωνία με τον Αντιπεριφερειάρχη της Π.Ε. Λέσβου** σε περιπτώσεις διάθεσης προσωπικού και μέσων υποστήριξης του συμβάντος των αρμόδιων υπηρεσιών της Περιφέρειας.
- **Ενημέρωση του Περιφερειάρχη Β. Αιγαίου και του Γενικού Γραμματέα Αποκεντρωμένης Διοίκησης Αιγαίου** για την τρέχουσα κατάσταση αλλά και στο πλαίσιο συντονισμού και ιεράρχησης δράσεων πολιτικής προστασίας για την άμεση/βραχεία διαχείριση των συνεπειών, ειδικότερα σε περίπτωση επέκτασης του φαινομένου στον όμορο Δήμο Δυτικής Λέσβου.
- **Ενημέρωση της Μονάδας Εμπλεκόμενων Φορέων (Unit3-COMPRES) του Ε.Σ.Κ.Ε.ΔΙ.Κ./Αρχηγείου Πυροσβεστικού Σώματος σχετικά με την εξέλιξη των δράσεων του Δήμου Μυτιλήνης** για την αντιμετώπιση εκτάκτων αναγκών και τη διαχείριση των συνεπειών λόγω δασικών πυρκαγιών, καθώς και για την υποστήριξη του έργου του Πυροσβεστικού Σώματος για τον έλεγχο και την καταστολή τους.
- **Εντολή προς το Αυτοτελές Τμήμα Πολιτικής Προστασίας του Δήμου Μυτιλήνης για υποβολή αιτήματος συνδρομής** με υλικά και μέσα σε περίπτωση έκτακτης ανάγκης από τον Δήμο Δυτικής Λέσβου, την Περιφέρεια Β. Αιγαίου και την Αποκεντρωμένη Διοίκηση Αιγαίου. Ειδικότερα, όταν το αίτημα συνδρομής αφορά φορείς της κεντρικής διοίκησης (Υπουργείο Εθνικής Άμυνας, Υπουργείο

Υγείας, κλπ) αυτό δρομολογείται δια της Μονάδας Εμπλεκομένων Φορέων (Unit3 - COMPRES) του Ε.Σ.Κ.Ε.ΔΙ.Κ./Αρχηγείου Πυροσβεστικού Σώματος.

- **Λήψη και εκτέλεση της απόφασης για την Μερική ή Ολική οργανωμένη προληπτική απομάκρυνση των πολιτών**, για λόγους προστασίας της ζωής ή της υγείας τους από εξελισσόμενη ή επικείμενη καταστροφή, λόγω εκδήλωσης δασικών πυρκαγιών.
- Ενημέρωση της **Δημοτικής Αστυνομίας (εφόσον υφίσταται) για μετάβαση** στους χώρους συγκέντρωσης και καταυλισμού των πολιτών.
- **Εντολή προς το Αυτοτελές Τμήμα Πολιτικής Προστασίας του Δήμου Μυτιλήνης** για τον συντονισμό των μέσων προληπτικής απομάκρυνσης των πολιτών (**Μητρώο Μεταφορικών Μέσων**) από την πληγείσα περιοχή όπου διαβιούν, εφόσον χρειάζονται μεταφορά και ενημέρωση του πληθυσμού μέσω των Προέδρων των τοπικών κοινοτήτων, του προσωπικού εκτάκτων αναγκών ανά Δημοτική Ενότητα και κάθε θεμιτού μέσου, ανάλογα της έκτασης του φαινομένου, για την συγκέντρωση του κόσμου που χρήζει μεταφοράς, στους προκαθορισμένους χώρους συγκέντρωσης.
- Σε περίπτωση που η πυρκαγιά εκδηλώθηκε πλησίον **χώρου διάθεσης απορριμμάτων**, ο Δήμαρχος Μυτιλήνης, κατά την κρίση του, **κινητοποιεί την Διεύθυνση Περιβάλλοντος και Ανάπτυξης** (για να λάβει τα κατάλληλα μέτρα για την προστασία του χώρου).
- **Αίτημα, μέσω του Αυτοτελούς Τμήματος Πολιτικής Προστασίας του Δήμου Μυτιλήνης, προς τον Περιφερειάρχη Βορείου Αιγαίου** για την κήρυξη της περιοχής που πλήττεται σε κατάσταση έκτακτης ανάγκης, εφόσον συντρέχουν λόγοι.
- **Εντολή προς το Γραφείο Πολιτικής Προστασίας του Δήμου για παραμονή, μερική αποκλιμάκωση ή ολική αποκλιμάκωση των πόρων** που έχουν διατεθεί με ευθύνη του Δημάρχου για την υποβοήθηση του έργου του Πυροσβεστικού Σώματος, μετά από σχετική συνεννόηση των ανωτέρω με τον επικεφαλής Αξιωματικό που διοικεί το συμβάν.
- **Εντολή προς το Αυτοτελές Τμήμα Πολιτικής Προστασίας του Δήμου Μυτιλήνης για ενημέρωση** του κοινού για δράσεις πολιτικής προστασίας που δρομολογούνται από το Δήμο για την αντιμετώπιση εκτάκτων αναγκών και την άμεση/βραχεία διαχείριση των συνεπειών, καθώς και για τη λήψη μέτρων αυτοπροστασίας.

Η επίσημη ενημέρωση του κοινού σχετικά με θέματα που αφορούν τον έλεγχο και την καταστολή των δασικών πυρκαγιών, καθώς και των επιχειρήσεων έρευνας και διάσωσης λόγω δασικών πυρκαγιών αποτελεί αρμοδιότητα του Αρχηγείου του Πυροσβεστικού Σώματος.

Ο Δήμος Μυτιλήνης προβαίνει σε συνδρομή προσωπικού και μέσων στον όμορο Δήμο Δυτικής Λέσβου μετά από τη σχετική συνεννόηση των αρμόδιων Δημάρχων και κατόπιν έκτακτης ανάγκης ενός εκ των δύο Δήμων.

### **Δράσεις για την άμεση/βραχεία διαχείριση συνεπειών**

- **Εντολή προς το Αυτοτελές Τμήμα Πολιτικής Προστασίας του Δήμου Μυτιλήνης** για παραμονή, μερική αποκλιμάκωση ή ολική αποκλιμάκωση των πόρων που έχουν διατεθεί με ευθύνη του Δημάρχου Μυτιλήνης για την υποβοήθηση του έργου του Πυροσβεστικού Σώματος, μετά από σχετική συνεννόηση των ανωτέρω με τον επικεφαλής Αξιωματικό που διοικεί το συμβάν, αλλά και συντονισμός, μέσω του Αυτοτελούς Γραφείου Πολιτικής Προστασίας για τους πόρους που έχουν ενεργοποιηθεί συνολικά για την διαχείριση των συνεπειών λόγω εκδήλωσης δασικών πυρκαγιών.
- **Εκτίμηση του αριθμού των πολιτών** για τους οποίους θα πρέπει να **εξασφαλιστούν άμεσα καταλύματα**, με βάση τις πληροφορίες σχετικά με τον αριθμό των κατοικιών που έχουν καεί ή υποστεί σοβαρές ζημιές στην περιοχή ευθύνης τους, συντονισμός με το Αυτοτελές Τμήμα Πολιτικής Προστασίας για χρήση των αντίστοιχων Μητρώων (Μεταφορικών Μέσων, Ξενοδοχειακών Επιχειρήσεων και Επιχειρήσεων Διατροφής). Ενημέρωση του Περιφερειάρχη Βορείου Αιγαίου και του Γενικού Γραμματέα Αποκεντρωμένης Διοίκησης Αιγαίου, για το συνολικό αριθμό των πολιτών στην περιοχή ευθύνης τους για τους οποίους **θα εξασφαλιστούν ή πρέπει να εξασφαλιστούν άμεσα καταλύματα**.
- **Εντολή προς το Αυτοτελές Τμήμα Πολιτικής Προστασίας του Δήμου Μυτιλήνης** για την γνωστοποίηση μέσω ανακοινώσεων ή δελτίων τύπου στα τοπικά μέσα ενημέρωσης και μέσα κοινωνικής δικτύωσης για τη λειτουργία της τηλεφωνικής γραμμής **2251350540**, σε **συγκεκριμένες ώρες**, στην οποία μπορούν να απευθύνονται οι πολίτες που οι ιδιοκτησίες τους έχουν πληγεί και χρειάζονται άμεση προσωρινή διαμονή.
- **Εντολή προς το Αυτοτελές Τμήμα Πολιτικής Προστασίας του Δήμου Μυτιλήνης** για την επιστροφή των πολιτών που απομακρύνθηκαν προληπτικά από την πληγείσα περιοχή όπου διαβιούν, εφόσον χρειάζονται μεταφορά.
- **Εντολή στη Διεύθυνση Τεχνικών Υπηρεσιών, στη Διεύθυνση Καθαριότητας και Ανακύκλωσης καθώς και στην ΔΕΥΑ Λέσβου** για άμεση αποκατάσταση της λειτουργίας υποδομών αρμοδιότητάς τους (δίκτυα ύδρευσης, οδικό δίκτυο, κλπ), η λειτουργία των οποίων παρουσιάζει δυσχέρειες ή διακόπηκε λόγω δασικών πυρκαγιών. **Μετάβαση του προσωπικού του Δήμου, όπως οριστεί από τον Δήμαρχο Μυτιλήνης αναλόγως του περιστατικού, στους χώρους συγκέντρωσης και καταυλισμού των πληγέντων.**
- **Εντολή στη Διεύθυνση Τεχνικών Υπηρεσιών του Δήμου Μυτιλήνης** για τον έλεγχο υποδομών και τεχνικών έργων αρμοδιότητάς τους, τα οποία βρίσκονται εντός της πληγείσας περιοχής, για τη διαπίστωση ζημιών.
- **Εντολή προς την Διεύθυνση Περιβάλλοντος και Ανάπτυξης για την μέριμνα**, την απομάκρυνση των αδέσποτων και τη διάσωση των εγκλωβισμένων ζώων.
- **Εντολή συγκρότησης επιτροπών στα Προγράμματα Κοινωνικής Πρόνοιας του Δήμου Μυτιλήνης** για την καταγραφή και εκτίμηση των ζημιών στις κατοικίες και τις οικοσκευές προκειμένου να χορηγηθούν οι προβλεπόμενες οικονομικές ενισχύσεις για την κάλυψη των πρώτων αναγκών τους, για επισκευές κύριας οικίας ή αντικατάσταση οικοσκευής.
- **Εντολή στα Προγράμματα Κοινωνικής Πρόνοιας του Δήμου Μυτιλήνης** για την αποστολή στην Περιφέρεια Βορείου Αιγαίου του καταλόγου των αυτοψιών των πληγέντων κτιρίων, για την υποβολή αιτήματος οριοθέτησης της πληγείσας περιοχής και χορήγησης στεγαστικής συνδρομής (ΚΥΑ 33862/6-05-2019 - ΦΕΚ 1669/Β'/2019).



- Ορισμός, εφόσον συνδράμουν λόγοι, **υπευθύνων κρατικής αρωγής**, προς υποστήριξη του έργου του **Περιφερειακού Συντονιστή Κρατικής Αρωγής**, στην περίπτωση εξαιρετικών περιπτώσεων όπου παρατηρηθούν σημαντικές και εκτεταμένες ζημιές σε αριθμό πληγείσων επιχειρήσεων και μη κερδοσκοπικού χαρακτήρα φορέων ή σε μέγεθος καταστροφής, στο πλαίσιο εφαρμογής του άρθρου 15 παρ. 4 του Ν.4797/2021, όπως ισχύει.
- **Ενημέρωση του Περιφερειάρχη Βορείου Αιγαίου**, στο πλαίσιο συντονισμού και ιεράρχησης δράσεων πολιτικής προστασίας στην αντιμετώπιση εκτάκτων αναγκών και την άμεση/βραχεία διαχείριση των συνεπειών.
- **Συντονισμός με την ΔΕΔΔΗΕ**, εφόσον προκύπτει η ανάγκη, σύμφωνα με το άρθρο 33 του Ν. 5075/2023 για την υλοποίηση νέων έργων μεταφοράς ηλεκτρικής ενέργειας σε περίπτωση έκτακτων καιρικών φαινομένων.
- Ό,τι άλλο κρίνεται απαραίτητο για την άμεση/βραχεία διαχείριση των συνεπειών λόγω δασικών πυρκαγιών, στο πλαίσιο των αρμοδιοτήτων του.

Η περαιτέρω μεσοπρόθεσμη και μακροπρόθεσμη διαχείριση των συνεπειών, που έχει ως αντικείμενο τη λεπτομερή καταγραφή της έκτασης των ζημιών, τη χορήγηση δανείων και ενισχύσεων σε πληγέντες, κλπ., δρομολογείται από ειδικότερες νομοθεσίες, καθώς και εκ νέου κυβερνητικές αποφάσεις, όπου αυτό κρίνεται απαραίτητο και κατά περίπτωση.

## Μνημόνιο Ενεργειών Αντιδημάρχου για θέματα Πολιτικής Προστασίας

### Προπαρασκευαστικές δράσεις

- **Συνδρομή του Δημάρχου** στο έργο του. Παρακολούθηση της υλοποίησης των προπαρασκευαστικών δράσεων πολιτικής προστασίας του Δήμου Μυτιλήνης, σε συνεργασία με το Αυτοτελές Τμήμα Πολιτικής Προστασίας του Δήμου και τις λοιπές αρμόδιες οργανικές μονάδες του Δήμου.

### Προπαρασκευαστική σύγκληση Τοπικού Επιχειρησιακού Συντονιστικού Οργάνου Πολιτικής Προστασίας (Τ.Ε.Σ.Ο.Π.Π.) για την ετοιμότητα αντιμετώπισης κινδύνων από την εκδήλωση δασικών πυρκαγιών

- **Συνδρομή του Δημάρχου** στην σύγκληση του Τοπικού Επιχειρησιακού Συντονιστικού Οργάνου Πολιτικής Προστασίας (Τ.Ε.Σ.Ο.Π.Π.). Δύναται να τον **αντικαθιστά**, σύμφωνα με την σχετική Απόφαση Δημάρχου, σε περίπτωση κωλύματος ή απουσίας του.

### **Δράσεις αυξημένης ετοιμότητας για τις περιοχές που το επόμενο 24-ωρο είναι μεγάλη η επικινδυνότητα εκδήλωσης και εξάπλωσης δασικών πυρκαγιών**

- **Συνδρομή του Δημάρχου** στο έργο του. Παρακολούθηση της υλοποίησης των δράσεων πολιτικής προστασίας του Δήμου Μυτιλήνης, σύμφωνα με τις οδηγίες του Δημάρχου Μυτιλήνης και των λοιπών εμπλεκόμενων αρχών και υπηρεσιών.

### **Δράσεις για την αντιμετώπιση κινδύνων λόγω δασικών πυρκαγιών μετά την εκδήλωσή τους**

- **Συνδρομή του Δημάρχου** στο έργο του συντονισμού δράσεων και διάθεσης του απαραίτητου δυναμικού και μέσων του Δήμου, για την αντιμετώπιση εκτάκτων αναγκών και τη διαχείριση των συνεπειών λόγω δασικών πυρκαγιών.
- **Παρακολούθηση της υλοποίησης των δράσεων** του Δήμου Μυτιλήνης στην αντιμετώπιση κινδύνων λόγω δασικών πυρκαγιών μετά την εκδήλωσή τους, σε συνεργασία με το Αυτοτελές Τμήμα Πολιτικής Προστασίας του Δήμου και τις λοιπές αρμόδιες οργανικές μονάδες του Δήμου.

### **Δράσεις για την άμεση/βραχεία διαχείριση συνεπειών**

- **Συνδρομή του Δημάρχου** στο έργο του συντονισμού δράσεων και διάθεσης του απαραίτητου δυναμικού και μέσων, εντός των ορίων του Δήμου, για την άμεση/βραχεία διαχείριση συνεπειών λόγω δασικών πυρκαγιών.
- **Παρακολούθηση της υλοποίησης των δράσεων** του Δήμου Μυτιλήνης για την άμεση/βραχεία διαχείριση συνεπειών λόγω δασικών πυρκαγιών, σε συνεργασία με το Αυτοτελές Τμήμα Πολιτικής Προστασίας του Δήμου και τις λοιπές αρμόδιες οργανικές μονάδες του Δήμου.

## Μνημόνιο ενεργειών Αυτοτελούς Τμήματος Πολιτικής Προστασίας του Δήμου Μυτιλήνης

### Προπαρασκευαστικές δράσεις

- **Καταγραφή των επιχειρησιακά διαθέσιμων πόρων** του Δήμου Μυτιλήνης σε συνεργασία με την Διεύθυνση Καθαριότητας και Ανακύκλωσης και την Διεύθυνση Τεχνικών Υπηρεσιών, που δύναται να διατεθούν τόσο για την ενίσχυση του έργου της καταστολής του Πυροσβεστικού Σώματος όσο και τη διαχείριση των συνεπειών λόγω δασικών πυρκαγιών, στα πλαίσια εφαρμογής του παρόντος σχεδίου.
- **Επικαιροποίηση στοιχείων, μέσων και εξοπλισμού των Εθελοντικών Ομάδων** που συνεργάζεται ο Δήμος Μυτιλήνης. Δημιουργία προγράμματος εκπαιδεύσεων εφόσον προκύπτει η ανάγκη σε επίπεδο εθελοντικών ομάδων και σε επίπεδο εθελοντών – δημοτών.
- **Ομοίως με τα παραπάνω, δρομολόγηση των δράσεων των Προέδρων Δημοτικών Κοινοτήτων**, που είναι υπεύθυνοι των εθελοντών – δημοτών σε τοπικό επίπεδο (Δημοτική Ομάδα Εθελοντών), για την καταγραφή των μέσων, των αναγκών και επικαιροποίηση του ανθρώπινου δυναμικού που μπορούν να συμβάλλουν στην αντιμετώπιση δασικών πυρκαγιών. Κοινοποίησή τους στο Αυτοτελές Τμήμα Πολιτικής Προστασίας του Δήμου Μυτιλήνης για δρομολόγηση των δράσεων.
- **Τήρηση ανανεωμένης λίστας από αναμεταδότες και επαναλήπτες** των ραδιοερασιτεχνικών συλλόγων, οι οποίοι δύναται να χρησιμοποιηθούν σε κατάσταση έκτακτης ανάγκης που θα συνδράμουν τις εμπλεκόμενες υπηρεσίες και φορείς, σύμφωνα με την Υ.Α. υπ' αριθμ. 38200/1136/11 ([ΦΕΚ 1969/Β'/2-9-2011](#)) καθώς και την Υ.Α. υπ' αριθμ. 10800/310/13 ([ΦΕΚ 648/Β'/21-3-2013](#)).
- **Σύνταξη ή επικαιροποίηση του Σχεδίου Αντιμετώπισης Εκτάκτων Αναγκών Εξ Αιτίας Δασικών Πυρκαγιών του Δήμου Μυτιλήνης**, με βάση τις οδηγίες σχεδίασης της παραγράφου 15.2 του Γενικού Σχεδίου Αντιμετώπισης Εκτάκτων Αναγκών Εξαιτίας Δασικών Πυρκαγιών με την κωδική ονομασία «ΙΟΛΑΟΣ 2» (5η έκδοση) και υποβολή του στην Εκτελεστική Επιτροπή του Δήμου προκειμένου να εγκριθεί από το Δημοτικό Συμβούλιο.
- **Σύνταξη ή επικαιροποίηση μνημονίων ενεργειών (Παράρτημα Β)**, σε συνεργασία με τις εμπλεκόμενες υπηρεσίες του Δήμου Μυτιλήνης, στα οποία να προσδιορίζονται οι επιχειρησιακά υπεύθυνοι υπάλληλοι, ο ρόλος και οι δράσεις αυτών για την αντιμετώπιση εκτάκτων αναγκών εξαιτίας δασικών πυρκαγιών. Στα πλαίσια αυτά συντάσσονται τηλεφωνικοί κατάλογοι με τηλέφωνα και θέσεις υπευθύνων των Δήμων τα οποία και κοινοποιούνται στις κατά τόπους αρμόδιες υπηρεσίες του Πυροσβεστικής Υπηρεσίας και της ΕΛΑΣ.
- **Κατάρτιση μητρώων - μνημονίων συνεργασίας με ιδιωτικούς φορείς** (εταιρείες – φυσικά πρόσωπα) για την εξασφάλιση επιπλέον πόρων προς ενίσχυση του έργου τους στην αντιμετώπιση εκτάκτων αναγκών και τη διαχείριση των συνεπειών λόγω δασικών πυρκαγιών, καθώς και στην υποστήριξη του έργου του Πυροσβεστικού Σώματος για τον έλεγχο και την καταστολή τους
- **Εκτέλεση έργων και εργασιών αντιπυρικής προστασίας** σε δημοτικά δάση και δασικές εκτάσεις που εμπίπτουν στην κατηγορία των προκατασταλτικών έργων (βελτίωση – συντήρηση δασικού οδικού δικτύου, συντήρηση/εγκατάσταση δεξαμενών νερού και πυροφυλακίων, διαχειριστικές μελέτες, φυτοτεχνικές εργασίες, κλπ) προς διευκόλυνση του έργου της καταστολής,

- **Εκτέλεση προγραμμάτων** μείωσης του κινδύνου πρόκλησης πυρκαγιάς και προστασίας από επερχόμενη πυρκαγιά με απομάκρυνση μέρους ή του συνόλου της βλάστησης γύρω από υποδομές και περιοχές ιδιαίτερης αξίας (αρχαιολογικοί χώροι, άλση, πάρκα, κλπ), καθώς και στη ζώνη μίξης δασών πόλεων,
- **Εκτέλεση** μέτρων πρόληψης για την αποφυγή πρόκλησης πυρκαγιάς στην ύπαιθρο από τη λειτουργία χώρων ανεξέλεγκτης εναπόθεσης αστικών απορριμμάτων, σε εφαρμογή της Πυροσβεστικής Διάταξης 09/2021.
- **Διενέργεια** δειγματοληπτικών ελέγχων της τήρησης των μέτρων πυροπροστασίας ιδιοκτησιών και καθαρισμών ακάλυπτων χώρων. Ομοίως, δράσεις αξιολόγησης επικινδυνότητας ακινήτων που βρίσκονται μέσα σε δάση, δασικές ή χορτολιβαδικές εκτάσεις και με την οποία ορίζεται το πλαίσιο εκτίμησης επικινδυνότητας αυτών (κατηγορίες επικινδυνότητας).
- **Εξασφάλιση επικοινωνίας** με το Εθνικό Συντονιστικό Κέντρο Επιχειρήσεων και Διαχείρισης Κρίσεων (Ε.Σ.Κ.Ε.ΔΙ.Κ.) και των λοιπών εμπλεκόμενων φορέων σε τοπικό επίπεδο,
- **Κοινοποίηση του επικαιροποιημένου Παραρτήματος Β**, στις αρμόδιες κατά τόπους Διοικήσεις του Πυροσβεστικού Σώματος, των Λιμενικών Αρχών, του ΕΚΑΒ και της Ελληνικής Αστυνομίας, για λόγους άμεσης κινητοποίησης και πληρέστερης ενημέρωσής τους.
- **Εξασφάλιση επικοινωνίας** με το Εθνικό Συντονιστικό Κέντρο Επιχειρήσεων και Διαχείρισης Κρίσεων (Ε.Σ.Κ.Ε.ΔΙ.Κ.) και τους λοιπούς εμπλεκόμενους φορείς και υπηρεσίες σε τοπικό επίπεδο.
- **Μέριμνα για τη συνεργασία** της Δ/σης Τεχνικών Υπηρεσιών του Δήμου Μυτιλήνης με την τοπική Πυροσβεστική Υπηρεσία προκειμένου να εξασφαλίζεται η συμβατότητα εξοπλισμού και μέσων που διαθέτει ο Δήμος προς υποστήριξη του έργου του Πυροσβεστικού Σώματος.
- **Κατάρτιση, σε συνεργασία με τη Διεύθυνση Τεχνικών Υπηρεσιών του Δήμου, μνημονίου συνεργασίας** με ιδιωτικούς φορείς (εταιρείες – φυσικά πρόσωπα) για την εξασφάλιση επιπλέον πόρων προς ενίσχυση του έργου του Δήμου στην αντιμετώπιση εκτάκτων αναγκών και τη διαχείριση των συνεπειών λόγω δασικών πυρκαγιών, καθώς και στην υποστήριξη του έργου του Πυροσβεστικού Σώματος για τον έλεγχο και την καταστολή τους, για την περίπτωση που δεν επαρκούν οι πόροι του Δήμου (Μητρώα εργοληπτών).
- **Καθορισμός χώρων συγκέντρωσης του πληθυσμού** (χώροι καταφυγής) σε συνεργασία με την Ομάδα Εργασίας για τη σύνταξη Ειδικού Σχεδίου Οργανωμένης Προληπτικής Απομάκρυνσης Πολιτών Εξαιτίας Δασικών Πυρκαγιών του Δήμου Μυτιλήνης, σύμφωνα με τα οριζόμενα στο *Γενικό Σχέδιο Αντιμετώπισης Εκτάκτων Αναγκών Εξαιτίας Δασικών Πυρκαγιών με την κωδική ονομασία «ΙΟΛΑΟΣ 2»* (5η έκδοση).
- **Μέριμνα για τη σύγκληση του Τοπικού Επιχειρησιακού Συντονιστικού Οργάνου Πολιτικής Προστασίας (Τ.Ε.Σ.Ο.Π.Π.)** του Δήμου Μυτιλήνης, κατόπιν εντολής του Δημάρχου.
- **Ενημέρωση του κοινού** για τη λήψη μέτρων πρόληψης και αυτοπροστασίας από κινδύνους που προέρχονται από δασικές πυρκαγιές.
- **Προγραμματισμός διενέργειας Άσκησης πολιτικής προστασίας** για την εκπαίδευση του προσωπικού και την αξιολόγηση της επιχειρησιακής ετοιμότητας των υπηρεσιών του Δήμου έναντι δασικών πυρκαγιών, σύμφωνα με τις κατευθυντήριες οδηγίες της Γ.Γ.Π.Π.

- **Καθημερινή παρακολούθηση του Χάρτη Πρόβλεψης Κινδύνου Πυρκαγιάς** που εκδίδεται από την Γ.Γ.Π.Π. και σχετική ενημέρωση του Δημάρχου και των εμπλεκόμενων τμημάτων του Δήμου.
- **Προμήθεια εξοπλισμού και υποστήριξης των Εθελοντικών Πυροσβεστικών Υπηρεσιών (Πλωμαρίου, Γέρας)** σύμφωνα με τον Ν.4029/2011, εφαρμόζονται τα προβλεπόμενα στο άρθρο 29 για την υποστήρικτή τους, όπως αυτό έχει τροποποιηθεί και ισχύει.

### **Προπαρασκευαστική σύγκληση Τοπικού Επιχειρησιακού Συντονιστικού**

#### **Οργάνου Πολιτικής Προστασίας (Τ.Ε.Σ.Ο.Π.Π.) για την ετοιμότητα**

#### **αντιμετώπισης κινδύνων από την εκδήλωση δασικών πυρκαγιών**

- **Κάλεσμα**, κατόπιν εντολής του Δημάρχου, του Τοπικού Επιχειρησιακού Συντονιστικού Οργάνου Πολιτικής Προστασίας (Τ.Ε.Σ.Ο.Π.Π.) στη φάση συνήθους ετοιμότητας για την επίλυση ζητημάτων συνεργασίας μεταξύ των εμπλεκόμενων φορέων στην αντιμετώπιση εκτάκτων αναγκών λόγω δασικών πυρκαγιών, όπως επίσης και ζητημάτων που αφορούν τη συνεργασία με τις εθελοντικές οργανώσεις Πολιτικής Προστασίας.
- **Διαμόρφωση του τελικού σχεδιασμού** του Δήμου Μυτιλήνης για **πρόληψη και ετοιμότητα** για την αντιμετώπιση κινδύνων που προέρχονται από την εκδήλωση δασικών πυρκαγιών, σύμφωνα με τις υποδείξεις του Δημάρχου Μυτιλήνης και με βάση τα μέτρα, έργα και δράσεις που προτάθηκαν στο ανωτέρω Συντονιστικό Τοπικό Όργανο.

### **Δράσεις αυξημένης ετοιμότητας για τις περιοχές που το επόμενο 24-ωρο**

#### **είναι μεγάλη η επικινδυνότητα εκδήλωσης και εξάπλωσης δασικών πυρκαγιών**

- **Ενεργοποίηση των εθελοντικών ομάδων και των εθελοντών – δημοτών (Δημοτική Ομάδα Εθελοντών) πολιτικής προστασίας**, που δραστηριοποιούνται στις τοπικές ενότητες για την υποστήριξη του έργου του Πυροσβεστικού Σώματος στη λήψη μέτρων αυξημένης επιτήρησης σε δάση και δασικές εκτάσεις για τον έγκαιρο εντοπισμό δασικών πυρκαγιών.
- **Σε συνεργασία με τα Προγράμματα Πρόνοιας του Δήμου** ενημερώνονται οι υπεύθυνοι ανα Δημοτική Ενότητα (Δ.Ε.) για τους ωφελουμένους του Προγράμματος «Βοήθεια στο Σπίτι».
- **Ενημέρωση του κοινού**, βάσει των δελτίων τύπου που εκδίδονται από τη Γενική Γραμματεία Πολιτικής Προστασίας, για τις περιοχές που η πρόβλεψη του κινδύνου εκτιμάται από πολύ υψηλή (κατηγορία 4) έως κατάσταση συναγερμού (κατηγορία 5), με στόχο την αποφυγή ενεργειών που μπορεί να προκαλέσουν πυρκαγιά από αμέλεια. Ενημέρωση σε τοπικό επίπεδο, των αγροτών, κτηνοτρόφων και μελισσοκόμων για τον πολύ υψηλό κίνδυνο πυρκαγιάς, με σχετικές ανακοινώσεις, προς αποφυγή ενεργειών πρόκλησης πυρκαγιάς από αμέλεια οφειλόμενη σε εργασίες στην ύπαιθρο.
- **Συνεργασία με την Διεύθυνση Περιβάλλοντος και Ανάπτυξης** του Δήμου Μυτιλήνης για λήψη επιπλέον μέτρων για την αποφυγή πρόκλησης πυρκαγιάς σε χώρους ανεξέλεγκτης εναπόθεσης αστικών απορριμμάτων.

## **Δράσεις για την αντιμετώπιση κινδύνων λόγω δασικών πυρκαγιών μετά την εκδήλωσή τους**

- **Άμεση ενημέρωση του Δημάρχου** για έναρξη πυρκαγιάς εντός των διοικητικών ορίων του Δήμου Μυτιλήνης και **συλλογή περαιτέρω πληροφοριών** από την αρμόδια Πυροσβεστική Υπηρεσία.
- **Άμεση κινητοποίηση των υπαλλήλων για την υλοποίηση των δράσεων Πολιτικής Προστασίας**, σε επίπεδο τοπικών κοινοτήτων μετά από την ενημέρωση για έναρξη πυρκαγιάς στα διοικητικά όρια του δήμου και σε συνεννόηση με την Πυροσβεστική Υπηρεσία. Συλλογή περαιτέρω πληροφοριών σε επικοινωνία με την το Π.Σ., την ΕΛ.ΑΣ. και το Ε.Κ.Α.Β.).
- **Ενεργοποίηση**, κατόπιν εντολή του Δημάρχου, των Μητρώων (Μηχανημάτων, Μεταφορικών Μέσων, Εξοπλισμού, Ξενοδοχειακών Επιχειρήσεων και Επιχειρήσεων Διατροφής) για την αντιμετώπιση εκτάκτων αναγκών, για την εξασφάλιση επιπλέον πόρων στην αντιμετώπιση εκτάκτων αναγκών και τη διαχείριση των συνεπειών λόγω δασικών πυρκαγιών. Άμεση διάθεση και υποστήριξη του έργου του Πυροσβεστικού Σώματος για τον έλεγχο και την καταστολή δασικών πυρκαγιών κατόπιν σχετικού αιτήματος του Πυροσβεστικού Σώματος απευθείας ή μέσω της Μονάδας Εμπλεκόμενων Φορέων (Unit3-COMPRES) του Ε.Σ.Κ.Ε.ΔΙ.Κ./Α.Π.Σ.).
- **Ενεργοποίηση**, κατόπιν εντολή του Δημάρχου, των εθελοντικών οργανώσεων πολιτικής προστασίας και των εθελοντών σε τοπικό επίπεδο για υποστηρικτικές δράσεις στο έργο του Δήμου Μυτιλήνης και του Πυροσβεστικού Σώματος.
- **Άμεση ενημέρωση της Δ/σης Καθαριότητας και Ανακύκλωσης**, με στόχο την άμεση κινητοποίησή της, μετά από σχετική εντολή Δημάρχου.
- **Συλλογή πληροφοριών σχετικά με την εξέλιξη των επιχειρήσεων καταστολής** της δασικής πυρκαγιάς από την αρμόδια Πυροσβεστική Αρχή, **καθώς και των συνεπειών** που προκλήθηκαν ή ενδέχεται να προκληθούν από την εξέλιξή της και **ενημέρωση του Δημάρχου**.
- **Υποβολή αιτήματος, μετά από σχετική εντολή Δημάρχου, για συνδρομή με υλικά και μέσα προς ενίσχυση του έργου του Δήμου Μυτιλήνης** στην αντιμετώπιση εκτάκτων αναγκών και διαχείριση των συνεπειών λόγω δασικών πυρκαγιών, από όμορους Δήμους, την οικεία Περιφέρεια και την Αποκεντρωμένη Διοίκηση.
- **Τήρηση κατάστασης με τα διατιθέμενα μέσα και προσωπικό** που με εντολή Δημάρχου έχουν εμπλακεί προς υποβοήθηση του έργου του Π.Σ., καθώς και για την αντιμετώπιση εκτάκτων αναγκών και τη διαχείριση των συνεπειών από την εκδήλωση του φαινομένου.
- **Σύγκληση του Τοπικού Επιχειρησιακού Συντονιστικού Οργάνου Πολιτικής Προστασίας (Τ.Ε.Σ.Ο.Π.Π.)** κατόπιν εντολής του Δημάρχου και σύμφωνα με τα οριζόμενα στο αρθ. 13, Ν.3013/2002.
- **Ενεργοποίηση, εφόσον επιβάλλεται από την υφιστάμενη κατάσταση, του μνημονίου ενεργειών για την οργανωμένη προληπτική απομάκρυνση πολιτών**, μετά από σχετική εντολή του Δημάρχου.
- **Συντονισμός με τα προγράμματα Πρόνοιας του Δήμου Μυτιλήνης** και τους υπεύθυνους ανα Δημοτική Ενότητα (Δ.Ε.) για τους ωφελουμένους του Προγράμματος «Βοήθεια στο Σπίτι» **ώστε να μεταφερθούν με ασφάλεια στους Χώρους Συγκέντρωσης και Καταφυγής**. Μέριμνα για την ιατρική στήριξή τους και επικοινωνία με το ΕΚΑΒ.

- **Εξασφάλιση της κάλυψης των στοιχειωδών αναγκών των πολιτών** που έχουν καταφύγει στους προκαθορισμένους χώρους συγκέντρωσης, σε περιπτώσεις εκτάκτων αναγκών λόγω δασικών πυρκαγιών (χώροι καταφυγής).
- **Ενημέρωση της Μονάδας Εμπλεκόμενων Φορέων (Unit3-COMPRES) του Ε.Σ.Κ.Ε.ΔΙ.Κ./Α.Π.Σ.)** σχετικά με την εξέλιξη των δράσεων του Δήμου Μυτιλήνης για την αντιμετώπιση εκτάκτων αναγκών και τη διαχείριση των συνεπειών.
- **Συνεργασία με την Διεύθυνση Περιβάλλοντος και Ανάπτυξης για την μέριμνα**, την απομάκρυνση των αδέσποτων και τη διάσωση των εγκλωβισμένων ζώων.
- **Ενημέρωση για την παραμονή, μερική αποκλιμάκωση ή ολική αποκλιμάκωση των πόρων** που έχουν διατεθεί με εντολή του Δημάρχου για την υποβοήθηση του έργου του Π.Σ.
- **Ενημέρωση κοινού για δράσεις πολιτικής προστασίας** που δρομολογούνται από το Δήμο Μυτιλήνης για την αντιμετώπιση εκτάκτων αναγκών και την άμεση/βραχεία διαχείριση των συνεπειών, καθώς και για τη λήψη μέτρων αυτοπροστασίας.

**Η επίσημη ενημέρωση του κοινού** σχετικά με θέματα που αφορούν τον έλεγχο και την καταστολή των δασικών πυρκαγιών, καθώς και των επιχειρήσεων έρευνας και διάσωσης λόγω δασικών πυρκαγιών αποτελεί αρμοδιότητα του Αρχηγείου του Πυροσβεστικού Σώματος.

### **Δράσεις για την άμεση/βραχεία διαχείριση συνεπειών**

- **Ενημέρωση για την παραμονή, μερική αποκλιμάκωση ή ολική αποκλιμάκωση των πόρων** που έχουν διατεθεί με εντολή του Δημάρχου για την αντιμετώπιση εκτάκτων αναγκών και τη διαχείριση συνεπειών λόγω δασικών πυρκαγιών.
- **Εκτίμηση του αριθμού των πολιτών** για τους οποίους θα πρέπει να **εξασφαλιστούν άμεσα καταλύματα και ενημέρωση Δημάρχου** για το συνολικό αριθμό των πολιτών στην περιοχή ευθύνης τους, οι κατοικίες των οποίων έχουν καεί ή υποστεί σοβαρές ζημιές. Χρήση των αντίστοιχων Μητρώων (Μεταφορικών Μέσων, Ξενοδοχειακών Επιχειρήσεων και Επιχειρήσεων Διατροφής). Ενημέρωση του Περιφερειάρχη Βορείου Αιγαίου και του Γενικού Γραμματέα Αποκεντρωμένης Διοίκησης Αιγαίου, για το συνολικό αριθμό των πολιτών στην περιοχή ευθύνης τους για τους οποίους **θα εξασφαλιστούν ή πρέπει να εξασφαλιστούν** άμεσα καταλύματα.
- **Επιστροφή** των πολιτών που απομακρύνθηκαν προληπτικά από την πληγείσα περιοχή όπου διαβιούν, εφόσον χρειάζονται μεταφορά.
- **Συνεργασία** μετά την εντολή του Δημάρχου, με τη **Δ/ση Τεχνικών Υπηρεσιών, τη Δ/ση Καθαριότητας και Ανακύκλωσης καθώς και τη ΔΕΥΑ Λέσβου** για άμεσο έλεγχο και αποκατάσταση της λειτουργίας υποδομών αρμοδιότητάς τους (δίκτυα ύδρευσης, οδικό δίκτυο, κλπ), η λειτουργία των οποίων παρουσιάζει δυσχέρειες ή διακόπηκε λόγω δασικών πυρκαγιών.
- **Γνωστοποίηση μέσω ανακοινώσεων ή δελτίων τύπου** στα τοπικά μέσα ενημέρωσης και μέσα κοινωνικής δικτύωσης για τη λειτουργία της τηλεφωνικής γραμμής **2251350540**, σε συγκεκριμένες

ώρες, στην οποία μπορούν να απευθύνονται οι πολίτες που οι ιδιοκτησίες τους έχουν πληγεί και χρειάζονται άμεση προσωρινή διαμονή.

- **Ενημέρωση** εθελοντικών ομάδων και Εθελοντών – δημοτών πολιτικής προστασίας που δραστηριοποιούνται στο Δήμο Μυτιλήνης για υποστηρικτικές δράσεις στο έργο του Δήμου Μυτιλήνης στην άμεση/βραχεία διαχείριση συνεπειών λόγω δασικών πυρκαγιών.
- **Μέριμνα για την άμεση απομάκρυνση υλικών και μέσων** του Δήμου Μυτιλήνης που χρησιμοποιήθηκαν ή καταστράφηκαν κατά το στάδιο της καταστολής του φαινομένου.
- **Ενημέρωση της Μονάδας Εμπλεκόμενων Φορέων (Unit3-COMPRES) του Ε.Σ.Κ.Ε.ΔΙ.Κ./Αρχηγείο Πυροσβεστικού Σώματος)** σχετικά με την εξέλιξη των δράσεων αποκατάστασης και διαχείριση των συνεπειών του Δήμου Μυτιλήνης.
- **Σε συνεργασία με τα Προγράμματα Πρόνοιας του Δήμου Μυτιλήνης, αποστολή στην Περιφέρεια Βορείου Αιγαίου** καταλόγου των αυτοψιών των πληγέντων κτιρίων/οικιών για την υποβολή αιτήματος οριοθέτησης της πληγείσας περιοχής και χορήγησης στεγαστικής συνδρομής.

<p style="text-align: center;"><b>Μνημόνιο ενεργειών Διεύθυνσης Καθαριότητας και Ανακύκλωσης (Τμήμα Διαχείρισης, Συντήρησης Οχημάτων &amp; Εξοπλισμού)</b></p>
--

### **Προπαρασκευαστικές δράσεις**

- **Συντήρηση του εξοπλισμού και μέσων** που δύναται να χρησιμοποιηθούν για την υποστήριξη του έργου του Πυροσβεστικού Σώματος.
- **Μέριμνα για επικαιροποιημένες άδειες κυκλοφορίας και περαιτέρω νομικά έγγραφα Μηχανημάτων Έργου (Μ.Ε)** ώστε να αποφευχθούν τυχόν ζητήματα κατά την χρήση τους.
- **Συνεργασία με το Αυτοτελές Τμήμα Πολιτικής Προστασίας του Δήμου Μυτιλήνης στην καταγραφή των επιχειρησιακά διαθέσιμων μέσων** που διαθέτει ο Δήμος. Ανανεωμένες λίστες οχημάτων, οδηγών και χειριστές αυτών καθώς και οι τοποθεσίες τους, για την αντιμετώπιση εκτάκτων αναγκών και διαχείριση των συνεπειών λόγω δασικών πυρκαγιών.
- **Υποστήριξη στο Αυτοτελές Τμήματος Πολιτικής Προστασίας του Δήμου Μυτιλήνης, εφόσον ζητηθεί, στα Μητρώα Εργοληπτών (εταιρειών – φυσικών προσώπων)** για την εξασφάλιση επιπλέον πόρων προς ενίσχυση του έργου του Δήμου Μυτιλήνης στην αντιμετώπιση εκτάκτων αναγκών και τη διαχείριση των συνεπειών λόγω δασικών πυρκαγιών, καθώς και στην υποστήριξη του έργου του Πυροσβεστικού Σώματος για τον έλεγχο και την καταστολή τους, για την περίπτωση που δεν επαρκούν οι πόροι του Δήμου.

### **Δράσεις αυξημένης ετοιμότητας για τις περιοχές που το επόμενο 24-ωρο είναι μεγάλη η επικινδυνότητα εκδήλωσης και εξάπλωσης δασικών πυρκαγιών**

- **Έλεγχος του άμεσα διαθέσιμου εξοπλισμού, προσωπικού και μέσων** που δύναται να χρησιμοποιηθούν για την υποστήριξη του έργου του Πυροσβεστικού Σώματος καθώς και για την αντιμετώπιση εκτάκτων αναγκών και διαχείριση των συνεπειών λόγω δασικών πυρκαγιών και **Ενημέρωση του Αυτοτελούς Τμήματος Πολιτικής Προστασίας του Δήμου Μυτιλήνης.**



### **Δράσεις για την αντιμετώπιση κινδύνων λόγω δασικών πυρκαγιών μετά την εκδήλωσή τους**

- **Διάθεση**, κατόπιν εντολής Δημάρχου και σχετικής ενημέρωσης τους Αυτοτελούς Τμήματος Πολιτικής Προστασίας του Δήμου Μυτιλήνης του **διαθέσιμου εξοπλισμού, προσωπικού και μέσων** που δύναται να χρησιμοποιηθούν για την υποστήριξη του έργου του Πυροσβεστικού Σώματος καθώς και για την αντιμετώπιση εκτάκτων αναγκών και διαχείριση των συνεπειών λόγω δασικών πυρκαγιών.

### **Δράσεις για την άμεση/βραχεία διαχείριση συνεπειών**

- **Αποστολή συνεργείων** για άμεσο έλεγχο και αποκατάσταση της λειτουργίας υποδομών αρμοδιότητάς της Διεύθυνσης (οδικό δίκτυο, τεχνικά έργα, κλπ).

### **Μνημόνιο ενεργειών Διεύθυνσης Τεχνικών Υπηρεσιών**

#### **Προπαρασκευαστικές δράσεις**

- **Συνεργασία με το Αυτοτελές Τμήμα Πολιτικής Προστασίας του Δήμου Μυτιλήνης**, για την υφιστάμενη κατάσταση των χώρων συγκέντρωσης και καταφυγής του πληθυσμού.
- **Συντήρηση του εξοπλισμού και μέσων** που δύναται να χρησιμοποιηθούν για την υποστήριξη του έργου του Πυροσβεστικού Σώματος.
- **Συνεργασία με το Αυτοτελές Τμήμα Πολιτικής Προστασίας του Δήμου Μυτιλήνης στην καταγραφή των επιχειρησιακά διαθέσιμων μέσων, εξοπλισμού και προσωπικού** που διαθέτει η Διεύθυνση Τεχνικών Υπηρεσιών για την αντιμετώπιση εκτάκτων αναγκών και διαχείριση των συνεπειών λόγω δασικών πυρκαγιών.
- **Έλεγχος λειτουργίας**, σε συνεργασία με το Αυτοτελές Τμήμα Πολιτικής Προστασίας του Δήμου Μυτιλήνης, των εφεδρικών γεννητριών για περιπτώσεις εκτάκτου ανάγκης.

### **Δράσεις αυξημένης ετοιμότητας για τις περιοχές που το επόμενο 24-ωρο είναι μεγάλη η επικινδυνότητα εκδήλωσης και εξάπλωσης δασικών πυρκαγιών**

- **Έλεγχος του άμεσα διαθέσιμου εξοπλισμού, προσωπικού και μέσων** που δύναται να χρησιμοποιηθούν για την υποστήριξη του έργου του Πυροσβεστικού Σώματος καθώς και για την αντιμετώπιση εκτάκτων αναγκών και διαχείριση των συνεπειών λόγω δασικών πυρκαγιών και **Ενημέρωση του Αυτοτελούς Τμήματος Πολιτικής Προστασίας του Δήμου Μυτιλήνης**.

### **Δράσεις για την αντιμετώπιση κινδύνων λόγω δασικών πυρκαγιών μετά την εκδήλωσή τους**

- **Διάθεση**, κατόπιν εντολής του Δημάρχου Μυτιλήνης και σχετικής ενημέρωσης τους Αυτοτελούς Τμήματος Πολιτικής Προστασίας του Δήμου Μυτιλήνης του **διαθέσιμου εξοπλισμού, προσωπικού και μέσων** που δύναται να χρησιμοποιηθούν για την υποστήριξη του έργου του Πυροσβεστικού

Σώματος καθώς και για την αντιμετώπιση εκτάκτων αναγκών και διαχείριση των συνεπειών λόγω δασικών πυρκαγιών.

- **Συντονισμός με το Αυτοτελές Τμήμα Πολιτικής Προστασίας του Δήμου Μυτιλήνης για την μεταφορά των γεννητριών** στα μέρη υπόδειξης της Πυροσβεστικής Υπηρεσίας και στον χώρο καταφυγής του πληθυσμού.

### **Δράσεις για την άμεση/βραχεία διαχείριση συνεπειών**

- **Αποστολή συνεργείων κατόπιν εντολής Δημάρχου** για την επικοινωνία και την καταγραφή των στοιχείων για ζημιές σχετικά με τους αγρότες και για τον άμεσο έλεγχο και αποκατάσταση της λειτουργίας υποδομών αρμοδιότητάς της Διεύθυνσης (οδικό δίκτυο, τεχνικά έργα, κλπ).
- **Κατόπιν εντολής του Δημάρχου Μυτιλήνης και σε συνεργασία με την Διεύθυνση Πολιτισμού, Τουρισμού και Κοινωνικής Πρόνοιας**, δημιουργία επιτροπών για την καταγραφή και εκτίμηση ζημιών σε κατοικίες που προκλήθηκαν από τη δασική πυρκαγιά προκειμένου να χορηγηθούν οι προβλεπόμενες οικονομικές ενισχύσεις για την κάλυψη των πρώτων αναγκών τους, για επισκευές κύριας οικίας ή αντικατάσταση οικοσκευής.

**Μνημόνιο ενεργειών Διεύθυνσης Πολιτισμού, Τουρισμού και Κοινωνικής Πρόνοιας  
(Προγραμμάτων Κοινωνικής Πρόνοιας) Δήμου Μυτιλήνης**

### **Προπαρασκευαστικές δράσεις**

- **Τήρηση καταλόγου** των ωφελούμενων του προγράμματος «Βοήθεια στο Σπίτι» του Δήμου Μυτιλήνης καθώς και του προσωπικού για επικοινωνία σε περίπτωση έκτακτης ανάγκης.
- **Σύσταση και συγκρότηση** κατόπιν εντολής του Δημάρχου, επιτροπών καταγραφής ζημιών του Δήμου Μυτιλήνης για την χορήγηση οικονομικής ενίσχυσης σε όσους περιέρχονται σε κατάσταση ανάγκης συνεπεία δασικών πυρκαγιών (προνοιακό επίδομα).
- **Επιβεβαίωση** πληροφοριών με το **προσωπικό έκτακτης ανάγκης** του προγράμματος «Βοήθεια στο Σπίτι» για τους χώρους Συγκέντρωσης και Καταφυγής.

### **Δράσεις αυξημένης ετοιμότητας για τις περιοχές που το επόμενο 24-ωρο είναι μεγάλη η επικινδυνότητα εκδήλωσης και εξάπλωσης δασικών πυρκαγιών**

- **Ενημέρωση του προσωπικού έκτακτης ανάγκης** του προγράμματος «Βοήθεια στο Σπίτι» για τη Φάση Ετοιμότητας.
- **Επικοινωνία με το Αυτοτελές Τμήμα Πολιτικής Προστασίας του Δήμου Μυτιλήνης και το ΕΚΑΒ** για τα μέσα απομάκρυνσης που δύναται να διατεθούν για Ευάλωτες Ομάδες ατόμων.

### **Δράσεις για την αντιμετώπιση κινδύνων λόγω δασικών πυρκαγιών μετά την εκδήλωσή τους**

- **Διάθεση προσωπικού**, κατόπιν εντολής του Δημάρχου Μυτιλήνης, για την υποστήριξη του έργου του Δήμου Μυτιλήνης, μετά την αντιμετώπιση εκτάκτων αναγκών και τη διαχείριση των συνεπειών λόγω δασικών πυρκαγιών.
- **Συντονισμός**, κατόπιν εντολής του Δημάρχου Μυτιλήνης, με το Αυτοτελές Τμήμα Πολιτικής Προστασίας του Δήμου Μυτιλήνης για την μεταφορά των ευάλωτων ομάδων και σχετική μέριμνά τους στα σημεία προορισμού τους.

### **Δράσεις για την άμεση/βραχεία διαχείριση συνεπειών**

- **Σε συνεργασία με το Αυτοτελές Τμήμα Πολιτικής Προστασίας του Δήμου Μυτιλήνης** και το ΕΚΑΒ, ιδιαίτερη πρόνοια για τις Ευάλωτες Ομάδες Πολιτών στους Χώρους Συγκέντρωσης και Καταφυγής, καθώς κατά την παραμονή τους ενδέχεται να απαιτείται και κατάλληλη υποστήριξη (π.χ. ιατρική φροντίδα).
- **Αποστολή επιτροπών, κατόπιν εντολής του Δημάρχου Μυτιλήνης και σε συνεργασία με την Διεύθυνση Τεχνικών Υπηρεσιών**, για την καταγραφή και εκτίμηση ζημιών σε κατοικίες που προκλήθηκαν από τη δασική πυρκαγιά προκειμένου να χορηγηθούν οι προβλεπόμενες οικονομικές ενισχύσεις για την κάλυψη των πρώτων αναγκών τους, για επισκευές κύριας οικίας ή αντικατάσταση οικοσκευής.
- **Σε συνεργασία με το Αυτοτελές Τμήμα Πολιτικής Προστασίας, αποστολή στην Περιφέρεια Βορείου Αιγαίου** καταλόγου των αυτοψιών των πληγέντων κτιρίων για την υποβολή αιτήματος οριοθέτησης της πληγείσας περιοχής και χορήγησης στεγαστικής συνδρομής.
- **Αποστολή αιτήματος** στη Διεύθυνση Οικονομικής και Αναπτυξιακής Πολιτικής/Τμήμα Επιχορηγήσεων Τ.Α. του Υπουργείου Εσωτερικών, για χορήγηση οικονομικής ενίσχυσης σε όσους περιήλθαν σε κατάσταση ανάγκης συνεπεία της δασικής πυρκαγιάς.

## **Μνημόνιο ενεργειών Προέδρων Δημοτικών Κοινοτήτων Δήμου Μυτιλήνης**

### **Προπαρασκευαστικές δράσεις**

- **Συνεργασία** με το Αυτοτελές Τμήμα Πολιτικής Προστασίας του Δήμου Μυτιλήνης στη σύνταξη ή επικαιροποίηση του Σχεδίου Αντιμετώπισης Εκτάκτων Αναγκών Εξ Αιτίας Δασικών Πυρκαγιών του Δήμου Μυτιλήνης.
- **Κοινοποίηση επικαιροποιημένης λίστας** στο Αυτοτελές Τμήμα Πολιτικής Προστασίας του Δήμου Μυτιλήνης και τα Προγραμμάτων Κοινωνικής Πρόνοιας για μέλη της κοινότητας που δεν έχουν ιδία μέσα και χρήζουν μεταφοράς σε περίπτωση εφαρμογής του μέτρου της οργανωμένης προληπτικής απομάκρυνσης πολιτών.
- **Καταγραφή** των μέσων και του ανθρώπινου δυναμικού σε τοπικό επίπεδο που μπορεί να συμβάλει στην αντιμετώπιση φυσικών καταστροφών. Υπεύθυνοι των ομάδων πυρασφάλειας των τοπικών κοινοτήτων. Επικαιροποιημένες λίστες εθελοντών – δημοτών (Δημοτική Ομάδα Εθελοντών).

### **Δράσεις αυξημένης ετοιμότητας για τις περιοχές που το επόμενο 24-ωρο είναι μεγάλη η επικινδυνότητα εκδήλωσης και εξάπλωσης δασικών πυρκαγιών**

- **Ενημέρωση** της τοπικής κοινότητας για την επικινδυνότητα εκδήλωσης και εξάπλωσης δασικών πυρκαγιών στην περιοχή.
- Σε συνεννόηση με το Αυτοτελές Τμήμα Πολιτικής Προστασίας του Δήμου Μυτιλήνης **ενημέρωση** ατόμων από την κοινότητα που δύναται να χρειαστούν μεταφορά σε περίπτωση που εφαρμοστεί το μέτρο της προληπτικής οργανωμένης απομάκρυνσης.
- **Ετοιμότητα** των εθελοντών – δημοτών (Δημοτική Ομάδα Εθελοντών) των Δημοτικών κοινοτήτων.

### **Δράσεις για την αντιμετώπιση κινδύνων λόγω δασικών πυρκαγιών μετά την εκδήλωσή τους**

- **Ενημέρωση** του Δημάρχου Μυτιλήνης και του Αυτοτελούς Τμήματος Πολιτικής Προστασίας για την επικρατούσα κατάσταση στην οικεία Κοινότητα.
- Σε συνεννόηση με το Αυτοτελές Τμήμα Πολιτικής Προστασίας του Δήμου Μυτιλήνης, **ενημέρωση του πληθυσμού**, με κάθε θεμιτό μέσο, για συγκέντρωση στα σημεία συγκέντρωσης - σε περίπτωση απουσίας ιδίων μέσων – και την απομάκρυνσή τους. Ενημέρωση του Αυτοτελούς Τμήματος Πολιτικής Προστασίας του Δήμου Μυτιλήνης για τον απαραίτητο αριθμό των μέσων μεταφοράς για την απομάκρυνση του πληθυσμού.
- **Ενεργοποίηση** των εθελοντών – δημοτών (Δημοτική Ομάδα Εθελοντών) των Δημοτικών κοινοτήτων.

### **Δράσεις για την άμεση/βραχεία διαχείριση συνεπειών**

- **Επιστροφή των πολιτών** στις οικείες τους, σε συνεργασία με το Αυτοτελές Τμήμα Πολιτικής Προστασίας
- **Άμεση παρέμβαση**, κατά το δυνατόν, για την αποκατάσταση των ζημιών επείγοντος χαρακτήρα.
- **Ενημέρωση του Δημάρχου Μυτιλήνης και του Αυτοτελούς Τμήματος Πολιτικής Προστασίας** για την κατάσταση του οικισμού και την ανάγκη άμεσης αποκατάσταση ζημιών επείγοντος χαρακτήρα.

**Μνημόνιο ενεργειών Δημοτικής Επιχείρησης Ύδρευσης Αποχέτευσης Λέσβου (ΔΕΥΑΛ)**

### **Προπαρασκευαστικές δράσεις**

- **Συντήρηση** πυροσβεστικών υδροστομιών αρμοδιότητάς της ή εγκατάσταση νέων, σύμφωνα με τις υποδείξεις της οικείας Πυροσβεστικής Υπηρεσίας Μυτιλήνης (Ν.1590/1986).

### **Δράσεις αυξημένης ετοιμότητας για τις περιοχές που το επόμενο 24-ωρο είναι μεγάλη η επικινδυνότητα εκδήλωσης και εξάπλωσης δασικών πυρκαγιών**

- **Ενημέρωση** του Αυτοτελούς Τμήματος Πολιτικής Προστασίας του Δήμου Μυτιλήνης και της Πυροσβεστικής Υπηρεσίας Μυτιλήνης για την ύπαρξη υδροστομιών εκτός λειτουργίας.
- **Ετοιμότητα** του προσωπικού, των συνεργαζόμενων εργοληπτών, των μέσων και του εξοπλισμού για άμεση παρέμβαση, σε περίπτωση έκτακτης ανάγκης.

### **Δράσεις για την αντιμετώπιση κινδύνων λόγω δασικών πυρκαγιών μετά την εκδήλωσή τους**

- **Συνδρομή** της Πυροσβεστικής Υπηρεσίας, κατόπιν εντολής δημάρχου, για την υποστήριξη του έργου της καθώς και για την αντιμετώπιση εκτάκτων αναγκών και διαχείριση των συνεπειών λόγω δασικών πυρκαγιών. Σχετική ενημέρωση του Αυτοτελούς Τμήματος Πολιτικής Προστασίας του Δήμου Μυτιλήνης.

### **Δράσεις για την άμεση/βραχεία διαχείριση συνεπειών**

- **Αποστολή συνεργείων** για άμεσο έλεγχο και αποκατάσταση της λειτουργίας τυχόν βλαβών στο δίκτυο ύδρευσης και αποχέτευσης.

**ΠΑΡΑΡΤΗΜΑ Γ**

**ΠΑΡΑΡΤΗΜΑ Γ – ΕΘΕΛΟΝΤΙΚΕΣ ΟΡΓΑΝΩΣΕΙΣ**

Στον Δήμο Μυτιλήνης δραστηριοποιούνται οι ακόλουθες Εθελοντικές Οργανώσεις/Σωματεία.

**Εθελοντικές Οργανώσεις με δράσεις Πολιτικής Προστασίας**

α/α	Επωνυμία	Υπεύθυνος Εθελοντικής Οργάνωσης	Τηλέφωνα επικοινωνίας	Ηλεκτρονικό Ταχυδρομείο
1	Σωματείο Εθελοντών Πυροσβεστών Νήσου Λέσβου	Πελαγία Μάλαμα	6988748191	seadom@gmail.com
2	Ελληνική Ομάδα Διάσωσης – Παράρτημα Λέσβου	Πιπεράκη Αντιγόνη	2251021405 6972229782	eodlsv@gmail.com
		Τζανετέας Χαράλαμπος	6982873020	
3	Αερολέσχη Μυτιλήνης	Ζυγομαλάς Αδαμάντιος	6945180080	adamspzl62@gmail.com
4	Λέσχη Εθελοντικής Προσφοράς Γυναικών Λέσβου	Στεργιανού Ραλλού	2251024950 6972138005	rstergianou@gmail.com
5	Κυνηγετικός Σύλλογος Μυτιλήνης	Αδαλής Παναγιώτης	2251024617 6971815499	Kinigetikos.s.mitilinis@gmail.com
6	Λέσχη Τετρακίνησης Λέσβου	Άρης Χατζημιχαήλ	6947670561 6978129065	arisxatzimixail362@gmail.com
7	Σύνδεσμος Εφέδρων Καταδρομέων Λέσβου	Γεραγωτέλλης Γρηγόριος	6946253378	geragotelisgr@gmail.com
8	Σύλλογος Ραδιοερασιτεχνών Βορείου Αιγαίου (ΕΡΒΑ)	Λασκαρίδης Παντελής Παπαδέλλης Φώτιος Σκοπελίτης Κων/νος	6936934201	Sz8lsv@yahoo.gr
9	Σύλλογος Ραδιοερασιτεχνών Νήσου Λέσβου	Κατωτριώτης Παναγιώτης	6957200797	syra.lesvou@gmail.com
10	Ομάδα Εθελοντισμού και Αλληλεγγύης «Η ΑΜΠΕΛΟΣ»	π. Ευστράτιος Κακάμπουρας	2252091067 6972881341	ampeliko@yahoo.gr
11	Ειδική Εθελοντική Ομάδα Λέσβου – Πυροσβεστικό Κλιμάκιο Γέρας	Γλιγλής Παναγιώτης	6978127541	Υπό την Πυροσβεστική
12	Εθελοντικό Πυροσβεστικό Κλιμάκιο Πλωμαρίου	Βουνάτσος Ευάγγελος	22520-31117 22520-33321 6971590209	Υπό την Πυροσβεστική
13	Ελληνικός Ερυθρός Σταυρός Μυτιλήνης	Βαλασαμίδης Θεόδωρος	6932580515	mitilini_dpt@redcross.gr
14	Ένωση Δικυκλιστών Λέσβου (Ε.Δ.Ι.Λ.)	Μυριτζής Νικόλαος	6944607018	-

**Πίνακας 24** Εθελοντικές οργανώσεις με δράσεις Πολιτικής Προστασίας Δήμου Μυτιλήνης

Σύμφωνα με το αριθ. πρωτ. 42109/18-12-2023 Απόφαση της Γ.Γ.Π.Π. (ΑΔΑ ΨΥΠΘ46ΝΠΙΘ-0ΓΠ), «η Άμπελος», «η Ε.Ο.Δ.» και το Σωματείο Εθελοντών Πυροσβεστών Δήμου Λέσβου (Σ.Ε.Π.Υ.Ν.Λ.) είναι ενταγμένες στο Μητρώο Εθελοντικών Οργανώσεων τις Γ.Γ.Π.Π.

**ΣΤΟΙΧΕΙΑ ΕΘΕΛΟΝΤΩΝ ΔΗΜΟΤΩΝ (ΔΗΜΟΤΙΚΗ ΟΜΑΔΑ ΕΘΕΛΟΝΤΩΝ)**

Με την υπ' αριθμ. πρωτ. 35457/09.10.2023 κοινοποίηση του εγγράφου με θέμα: «Σύσταση Δημοτικής Ομάδας Εθελοντών Πολιτικής Προστασίας Δήμου Μυτιλήνης» στους Προέδρους των τοπικών κοινοτήτων του Δήμου Μυτιλήνης και τις σχετικές ανακοινώσεις στον έντυπο και [ψηφιακό](#) τύπο, συγκεντρώθηκε επαρκής αριθμός εθελοντών – δημοτών ώστε μετά τις εκ του νόμου οριζόμενες εκπαιδεύσεις τους, να συμμετέχουν σε επίπεδο τοπικών κοινοτήτων, σε εθελοντικές δράσεις πολιτικής προστασίας.

ΔΗΜΟΤΙΚΗ ΚΟΙΝΟΤΗΤΑ	ΟΝΟΜΑ	ΕΠΙΘΕΤΟ	ΕΙΔΙΚΟΤΗΤΑ	ΤΗΛΕΦΩΝΟ ΕΠΙΚΟΙΝΩΝΙ
ΜΥΤΙΛΗΝΗΣ	ΒΑΣΙΛΙΚΗ	ΧΑΤΖΗΔΗΜΗΤΡΙΟΥ	ΜΑΙΑ	6907517963
ΜΥΤΙΛΗΝΗΣ	ΟΛΓΑ	ΛΑΜΠΡΟΥ	ΜΑΡΚΕΤΙΝΓΚ	6943648357
ΜΥΤΙΛΗΝΗΣ	ΣΤΑΥΡΟΣ	ΒΑΛΛΗΣ	SECURITY GUARD	6982754110
ΜΥΤΙΛΗΝΗΣ	ΓΙΩΡΓΟΣ	ΜΟΥΤΖΟΥΡΗΣ	ΔΕΔΔΗΕ, ΕΠΟΧ. ΠΥΡΟΣΒΕΣΤΗΣ	6973576394
ΜΥΤΙΛΗΝΗΣ	ΕΜΜΑΝΟΥΗΛ	ΒΕΡΒΕΡΗΣ	ΚΑΘΗΓΗΤΗΣ ΦΥΣΙΚΗΣ ΑΓΩΓΗΣ	6972637965
ΜΥΤΙΛΗΝΗΣ	ΣΤΥΛΙΑΝΟΣ	ΜΑΤΖΟΥΡΑΝΗΣ	ΕΙΔΙΚΗ ΕΚΠΑΙΔΕΥΣΗ	2251045717
ΜΥΤΙΛΗΝΗΣ	ΙΓΝΑΤΙΟΣ	ΠΑΝΤΑΖΟΠΟΥΛΟΣ	ΑΕΡΟΛΙΜΕΝΙΚΟΣ	6946330422
ΜΥΤΙΛΗΝΗΣ	ΚΑΛΛΙΟΠΗ	ΨΥΡΟΥΚΗ	ΔΟΜΙΚΑ ΕΡΓΑ & ΚΑΘΑΡΙΟΤΗΤΑ	6978521081
ΜΥΤΙΛΗΝΗΣ	ΠΑΡΑΣΚΕΥΑΣ	ΕΓΓΛΕΖΟΣ	ΠΟΛΙΤΙΚΟΣ ΜΗΧΑΝΙΚΟΣ	6976873611
ΜΥΤΙΛΗΝΗΣ	ΑΔΑΜΑΝΤΙΑ	ΣΚΙΡΔΗ	ΝΟΣΗΛΕΥΤΡΙΑ-ΔΙΑΣΩΣΤΗΣ	6986262976
ΜΥΤΙΛΗΝΗΣ	ΜΙΧΑΗΛ	ΨΑΛΤΟΠΟΥΛΟΣ	ΟΔΗΓΟΣ ΣΤΗΝ ΚΑΘΑΡΙΟΤΗΤΑ	6937797907
ΤΑΞΙΑΡΧΩΝ	ΙΩΑΝΝΗΣ	ΜΑΛΑΚΟΣ	ΠΡΟΕΔΡΟΣ ΚΥΤ ΚΑΘΑΡΙΟΤΗΤΑ	6987021382
ΤΑΞΙΑΡΧΩΝ	ΓΕΩΡΓΙΟΣ	ΜΑΛΑΚΟΣ	ΙΔΙΩΤ. ΥΠΑΛΛΗΛΟΣ	6937828392
ΤΑΞΙΑΡΧΩΝ	ΙΩΑΚΕΙΜ	ΑΛΒΑΝΟΣ	ΕΠΟΧΙΑΚΟΣ ΠΥΡΟΣΒΕΣΤΗΣ	6942549144
ΤΑΞΙΑΡΧΩΝ	ΓΕΩΡΓΙΟΣ	ΜΟΥΦΛΟΥΖΗΣ	ΕΡΓΟΛΑΒΟΣ	6985971257
ΤΑΞΙΑΡΧΩΝ	ΒΑΣΙΛΕΙΟΣ	ΚΩΣΤΑΡΑΣ	ΙΔΙΟΚΤΗΤΗΣ ΕΣΤΙΑΤΟΡΙΟΥ	6984520629
ΑΛΥΦΑΝΤΩΝ	ΕΥΣΤΡΑΤΙΟΣ	ΧΑΤΖΗΕΛΕΝΟΥΔΑΣ	ΥΠΑΛΛΗΛΟΣ ΠΕΡΙΦΕΡΕΙΑΣ	6974879125
ΑΛΥΦΑΝΤΩΝ	ΕΥΣΤΡΑΤΙΟΣ	ΣΠΑΝΟΣ	ΧΕΙΡΙΣΤΗΣ	6973337639



			ΜΗΧΑΝΗΜΑΤΩΝ	
ΑΛΥΦΑΝΤΩΝ	ΜΑΡΙΑ	ΦΛΩΡΟΥ	ΔΙΑΣΩΣΤΡΙΑ- ΠΛΗΡ.ΑΣΘΕΝ. ΕΘΕΛ.ΠΥΡ.	6947207849
ΑΛΥΦΑΝΤΩΝ	ΙΩΑΝΝΗΣ	ΛΑΓΟΣ	ΟΔΗΓΟΣ ΣΕ ΙΔΙΩΤΗ	6946763438
ΠΥΡΓΩΝ ΘΕΡΜΗΣ	ΚΩΝΣΤΑΝΤΙΝΟΣ	ΚΑΤΣΑΡΟΣ	ΚΑΘ.ΦΥΣΙΚΗΣ ΑΓΩΓΗΣ	6973371012
ΜΕΓΑΛΩΧΩΡΙΟΥ	ΔΗΜΗΤΡΙΟΣ	ΜΟΥΤΖΟΥΡΗΣ	ΑΓΡΟΤΗΣ-ΟΙΚΟΔΟΜΟΣ	6972438950
ΜΕΓΑΛΩΧΩΡΙΟΥ	ΝΙΚΟΣ	ΜΟΥΤΖΟΥΡΗΣ	ΙΔΙΩΤ. ΥΠΑΛΛΗΛΟΣ	
ΜΕΓΑΛΩΧΩΡΙΟΥ	ΝΤΟΙ	ΤΖΕΡΤΖ	ΑΓΡΟΤΗΣ	6972862100
ΜΕΓΑΛΩΧΩΡΙΟΥ	ΜΙΧΑΗΛ	ΚΟΥΤΛΗΣ	ΑΓΡΟΤΗΣ	6972972718
ΛΟΥΤΡΩΝ	ΜΑΜΩΛΗΣ	ΒΑΣΙΛΕΙΟΣ	ΣΥΝΤΑΞΙΟΥΧΟΣ ΙΚΑ	6945894360
ΛΟΥΤΡΩΝ	ΚΟΥΚΛΟΣ	ΠΑΝΑΓΙΩΤΗΣ	ΙΔΙΟΚΤ.ΠΡΑΤ. ΥΓΡΩΝ ΚΑΥΣΙΜΩΝ	6942449982
ΛΟΥΤΡΩΝ	ΖΑΡΑΔΟΥΚΑΣ	ΝΙΚΟΛΑΟΣ	ΑΓΡΟΤΗΣ- ΕΛΑΙΟΤΡΙΒΕΑΣ	6976877654
ΛΟΥΤΡΩΝ	ΧΑΡΑΛΑΜΠΟΣ	ΤΡΑΓΑΚΗΣ	ΥΠΑΛΛΗΛΟΣ ΛΙΜΕΝΑΡΧΕΙΟΥ	6977809188
ΑΦΑΛΩΝΑ	ΚΩΝΣΤΑΝΤΙΝΟΣ	ΚΟΥΡΟΓΕΝΗΣ	ΑΥΤΟΚΙΝΗΤΙΣΤΗΣ	6937194579
ΑΦΑΛΩΝΑ	ΕΥΣΤΡΑΤΙΟΣ	ΓΙΑΝΝΑΚΑΣ	ΑΓΡΟΤΗΣ	6937457941
ΑΦΑΛΩΝΑ	ΜΠΕΤΥ	ΚΑΦΑΛΟΥΚΑ	ΟΙΚΙΑΚΑ	6948208355
ΑΦΑΛΩΝΑ	ΚΑΤΕΡΙΝΑ	ΣΓΟΥΡΕΛΛΗ	ΟΙΚΙΑΚΑ	6936995509
ΜΟΡΙΑΣ	ΑΡΓΥΡΙΟΣ	ΣΙΒΡΗΣ	ΑΣΤΥΝΟΜΙΚΟΣ	6934423351
ΜΟΡΙΑΣ	ΣΟΦΙΑ	ΦΡΑΓΚΑΤΟΥ	ΙΔΙΩΤ. ΥΠΑΛΛΗΛΟΣ	6978413164
ΜΟΡΙΑΣ	ΓΕΩΡΓΙΟΣ	ΒΟΥΖΟΥΛΙΑΣ	ΙΔΙΩΤ. ΥΠΑΛΛΗΛΟΣ	6982067521
ΜΟΡΙΑΣ	ΑΣΗΜΑΚΗΣ	ΚΟΥΚΛΑΔΑΣ	ΙΔΙΩΤ. ΥΠΑΛΛΗΛΟΣ	6942434525
ΝΕΟΧΩΡΙΟΥ	ΚΩΝΣΤΑΝΤΙΝΟΣ	ΑΘΑΝΑΣΕΛΗΣ	ΣΥΝΤΑΞΙΟΥΧΟΣ ΔΗΜ.ΥΠΑΛΛ.	6972318805
ΝΕΟΧΩΡΙΟΥ	ΕΛΕΥΘΕΡΙΟΣ	ΚΑΡΙΤΕΛΗΣ	ΕΠΟΧ. ΠΥΡΟΣΒΕΣΤΗΣ	6984166345
ΝΕΟΧΩΡΙΟΥ	ΔΗΜΗΤΡΙΟΣ	ΜΠΑΡΟΣ	ΑΓΡΟΤΗΣ	6982137336
ΝΕΟΧΩΡΙΟΥ	CULLHAS	SAIMIR	ΑΓΡΟΤΗΣ	6970739969
Λ. ΜΥΛΩΝ	ΑΠΟΣΤΟΛΟΣ	ΑΝΗΦΟΡΟΥ	ΣΤΡΑΤΙΩΤΙΚΟΣ	6972729116
Λ. ΜΥΛΩΝ	ΝΙΚΟΛΑΟΣ	ΠΑΛΙΒΑΝΗΣ	ΟΔΗΓΟΣ ΕΚΣΚΑΦΕΑ	6979203168
Λ. ΜΥΛΩΝ	ΑΝΑΣΤΑΣΙΑ	ΠΑΛΙΒΑΝΗ	ΕΚΠΑΙΔΕΥΤΙΚΟΣ	6972702210
ΠΛΩΜΑΡΙΟΥ	ΕΥΑΓΓΕΛΟΣ	ΒΟΥΝΑΤΣΟΣ	ΕΛΕΥΘ. ΕΠΑΓΓΕΛΜΑΤΙΑΣ	6971590209
ΠΛΩΜΑΡΙΟΥ	ΕΥΑΓΓΕΛΟΣ	ΑΓΙΑΚΑΤΣΙΚΑΣ	ΙΔΙΩΤ. ΥΠΑΛΛΗΛΟΣ	6971590203
ΠΛΩΜΑΡΙΟΥ	ΘΕΟΔΩΡΟΣ	ΓΟΥΝΑΡΗΣ	ΕΠΟΧΙΑΚΟΣ ΠΥΡΟΣΒΕΣΤΗΣ	6982491445
ΠΛΩΜΑΡΙΟΥ	ΝΙΚΟΛΑΟΣ	ΣΤΕΦΑΝΗΣ	ΑΝΕΡΓΟΣ	6975362913
ΠΛΩΜΑΡΙΟΥ	ΜΕΤΑΞΙΑ	ΓΙΑΝΟΥΛΕΛΛΗ	ΕΛΕΥΘ. ΕΠΑΓΓΕΛΜΑΤΙΑΣ	6949724909
ΑΣΩΜΑΤΟΥ	ΠΑΤΕΡ ΧΡΗΣΤΟΣ	ΚΑΡΑΦΑΣΟΥΛΗΣ	ΙΕΡΕΑΣ	6930696036
ΑΣΩΜΑΤΟΥ	ΠΑΝΑΓΙΩΤΗΣ ΑΝΑΡΓΥΡΟΣ	ΚΑΡΑΦΑΣΟΥΛΗΣ	Ε.ΠΟ.Π.	6980099754

ΑΣΩΜΑΤΟΥ	ΓΕΩΡΓΙΑ	ΞΥΝΕΛΛΗ	ΥΠΑΛΛΗΛΟΣ ΓΡΑΦΕΙΟΥ	6978649817
ΑΣΩΜΑΤΟΥ	ΜΑΚΗΣ	ΠΡΟΦΥΛΙΔΗΣ	ΑΓΡΟΤΗΣ	6973461911
ΣΥΚΟΥΝΤΑΣ	ΒΑΣΙΛΕΙΟΣ	ΧΑΛΒΑΤΖΗΣ	ΥΠΑΛΛΗΛΟΣ ΔΕΔΔΗΕ	6970804723
ΣΥΚΟΥΝΤΑΣ	ΜΑΡΙΟΣ	ΑΝΤΩΝΙΟΥ	ΣΥΝΤΑΞΙΟΥΧΟΣ	6985708308
ΚΑΤΩ ΤΡΙΤΟΥΣ	ΘΟΔΩΡΗΣ	ΠΟΛΥΧΡΟΝΗΣ	ΤΟΜΕΑΣ ΚΑΘΑΡΙΟΤΗΤΑΣ	6976455019
ΚΑΤΩ ΤΡΙΤΟΥΣ	ΜΙΧΑΗΛ	ΠΙΤΣΩΝΗΣ	ΑΓΡΟΤΗΣ	6907569529
ΚΑΤΩ ΤΡΙΤΟΥΣ	ΑΠΟΣΤΟΛΟΣ	ΑΝΗΦΟΡΟΣ	ΣΤΡΑΤΙΩΤΙΚΟΣ	6972729116
ΚΕΡΑΜΕΙΩΝ	ΔΗΜΗΤΡΙΟΣ	ΜΥΚΟΝΙΑΤΗΣ	ΙΔΙΟΚΤΗΤΗΣ ΦΟΡΤΗΓΟΥ	6932124935
ΚΕΡΑΜΕΙΩΝ	ΙΩΑΝΝΗΣ	ΚΟΜΜΑΤΑΣ	ΣΥΝΤΑΞ. ΠΥΡΟΣΒΕΣΤΗΣ	6945193553
ΚΕΡΑΜΕΙΩΝ	ΙΩΑΝΝΗΣ	ΠΑΠΛΩΜΑΤΑΣ	ΜΟΥΣΙΚΟΣ	6932391029
ΚΕΡΑΜΕΙΩΝ	ΕΥΣΤΡΑΤΙΟΣ	ΧΑΤΖΗΚΑΜΠΑΝΗΣ	ΣΥΝΤΑΞΙΟΥΧΟΣ ΟΙΚΟΔΟΜΟΣ	6970991744
ΠΑΛΑΙΟΚΗΠΟΥ	ΔΗΜΗΤΡΙΟΣ	ΥΨΗΛΑΝΤΗΣ	ΣΥΝΤΑΞΙΟΥΧΟΣ	6932888197
ΠΑΠΠΑΔΟΥ- ΠΑΛΑΙΟΚΗΠΟΣ	ΓΕΩΡΓΙΟΣ ΕΡΜΟΛΑΟΣ	ΠΑΠΑΖΟΓΛΟΥ	ΕΡΓΑΤΗΣ ΣΕ ΑΓΡ. ΕΡΓΑΣΙΕΣ	6983010577
ΠΑΠΠΑΔΟΥ- ΠΑΛΑΙΟΚΗΠΟΣ	ΑΘΑΝΑΣΙΟΣ	ΚΕΧΡΙΝΙΩΤΗΣ	ΑΝΕΡΓΟΣ	6948688288
ΠΑΠΠΑΔΟΥ- ΠΛΑΚΑΔΟΣ	ΜΙΧΑΗΛ	ΚΟΝΤΟΥΛΗΣ	ΟΙΚΟΔΟΜΟΣ	6979213710
ΜΕΣΑΓΡΟΥ	ΙΩΑΝΝΗΣ	ΠΑΝΤΕΛΗΣ	ΧΕΙΡΙΣΤΗΣ	6978409181
ΜΕΣΑΓΡΟΥ	ΜΙΧΑΗΛ	ΠΑΝΤΕΛΗΣ	ΟΒΑ	6988580382
ΜΕΣΑΓΡΟΥ	ΜΑΡΙΟΣ	ΠΑΝΤΕΛΗΣ	ΦΩΤΟΓΡΑΦΟΣ	6980747191
ΜΕΣΑΓΡΟΥ	ΚΑΤΕΡΙΝΑ	ΚΑΡΑΜΒΑΚΑΛΗ	ΟΙΚΙΑΚΑ	6987112446
ΣΚΟΠΕΛΟΥ- ΜΥΤΙΛΗΝΗΣ	ΓΕΩΡΓΙΟΣ	ΠΕΤΡΟΒΙΤΣ	ΑΓΡΟΤΗΣ- ΕΘΕΛΟΝΤΗΣ ΠΥΡΑΣΦΑΛΕΙΑΣ	6986948848

**Πίνακας 25** Μέλη Δημοτικής Ομάδας Εθελοντών Δήμου Μυτιλήνης

**ΠΑΡΑΡΤΗΜΑ Δ**

**ΠΑΡΑΡΤΗΜΑ Δ – ΠΛΗΡΩΜΗ ΔΑΠΑΝΩΝ ΣΤΟ ΠΛΑΙΣΙΟ ΔΡΑΣΕΩΝ ΠΟΛΙΤΙΚΗΣ ΠΡΟΣΤΑΣΙΑΣ**

Το παρόν προσαρτάται στο ΣΧΕΔΙΟ ΑΝΤΙΜΕΤΩΠΙΣΗΣ ΕΚΤΑΚΤΩΝ ΑΝΑΓΚΩΝ ΕΞ ΑΙΤΙΑΣ ΔΑΣΙΚΩΝ ΠΥΡΚΑΓΙΩΝ ΔΗΜΟΥ ΜΥΤΙΛΗΝΗΣ και αποτελεί αναπόσπαστο τμήμα του

Θέματα που αφορούν το θεσμικό πλαίσιο που διέπει τη διαδικασία πληρωμής δαπανών Πολιτικής Προστασίας σε επίπεδο ΟΤΑ μετά τη δημοσίευση του Ν. 4412/2016 (ΦΕΚ/τ. Α΄/ 147), αναφέρονται αναλυτικά στο 6748/9-10-2017 έγγραφο της Δ/σης Σχεδιασμού & Αντιμετώπισης Εκτάκτων Αναγκών της Γ.Γ.Π.Π.

Ειδικότερα, σύμφωνα με το 2/86104/0026/11-09-2017 έγγραφο του Γενικού Λογιστηρίου του Κράτους (ΓΛΚ), κατ' ουσίαν εξακολουθούν να ισχύουν οι προϋποθέσεις που ορίζονταν στο 2/52145/0026/01-07-2014 έγγραφο του Γενικού Λογιστηρίου του Κράτους με ΑΔΑ.:7ΡΝΩΗ-ΨΟ2, στην περίπτωση προσφυγής στη διαδικασία της διαπραγμάτευσης χωρίς προηγούμενη δημοσίευση όταν για λόγους κατεπείγουσας ανάγκης δεν είναι δυνατή η τήρηση των προβλεπόμενων προθεσμιών.

Ακόμη εξακολουθούν να ισχύουν τα διαλαμβανόμενα στο 2/52145/0026/01-07-2014 έγγραφο του Γενικού Λογιστηρίου του Κράτους για δαπάνες που πραγματοποιούνται εκτάκτως, καθώς και για τις λοιπές δαπάνες του άρθρου 9 του Π.Δ. 80/16, στις οποίες ρητά προβλέπονται και οι δαπάνες πολιτικής προστασίας (άρθ. 9 παρ.4), για τις οποίες αναλαμβάνεται η υποχρέωση και δεσμεύεται η απαραίτητη πίστωση αμέσως μετά την παραλαβή του σχετικού λογαριασμού, οπότε και δεσμεύεται η σχετική πίστωση.

Στο πλαίσιο αυτό και έχοντας υπόψη τα 2/52145/0026/1-7-2014 και 2/86104/0026/11-09-2017 έγγραφα του Γενικού Λογιστηρίου του Κράτους, καθώς και το 48852/2014/19-05-2015 (ορθή επανάληψη 05-06-2015) έγγραφο της Δ/σης Οικονομικών Τ.Α του Υπουργείου Εσωτερικών, προκύπτει ότι το θεσμικό πλαίσιο που διέπει την πληρωμή δαπανών Πολιτικής Προστασίας των Περιφερειών ισχύει κατ' αναλογία και στους Δήμους.

Επομένως οι οδηγίες και διευκρινίσεις που παρασχέθηκαν με το υπ. αριθμ. 2/52145/0026/01-07-2014 έγγραφο του Γενικού Λογιστηρίου του Κράτους με Α.Δ.Α.: 7ΡΝΩΗ-ΨΟ2 εξακολουθούν να ισχύουν για τις Περιφέρειες και κατ' αναλογία και για τους Δήμους.

Περαιτέρω με το υπ αρθ. 2/86104/0026/11-09-2017 έγγραφο του Γενικού Λογιστηρίου του Κράτους διευκρινίζονται θέματα που αφορούν:

- στα νομοθετήματα που καταργήθηκαν με το Ν.4412/2016 και τις ισχύουσες πλέον διατάξεις,
- στη διαδικασία ηλεκτρονικών κληρώσεων βάσει της υπ. αριθ. 15299/17-03-2107 απόφασης του Υπουργού Μεταφορών και Υποδομών,
- στη διαδικασία προσδιορισμού της εκτιμώμενης αξίας,
- και στην καταχώρηση του αριθμού ανάληψης υποχρέωσης στο «ΚΗΜΔΗΣ», η οποία θεωρείται από το Γενικό Λογιστήριο του Κράτους ότι θα πρέπει να πραγματοποιείται αμέσως μετά την

έκδοση της σχετικής απόφασης σύμφωνα και με το αρθρ. 10 παρ.1β. της Υ.Α. 57654/23-05-2017 (Β.1781).

Επισημαίνεται ότι οι φορείς μπορούν να ανατρέχουν στην ιστοσελίδα της Ε.Α.Α.ΔΗ.ΣΥ. (Ενιαία Ανεξάρτητη Αρχή Δημοσίων Συμβάσεων) [www.eaadhsy.gr](http://www.eaadhsy.gr), όπου στο πεδίο Νομοθεσία μπορούν να ανακτούν το νόμο 4412/2016, με ενσωματωμένες τις τροποποιήσεις του, καθώς και κατευθυντήριες οδηγίες ως προς την εφαρμογή του.

Επίσης σχετικά με το υπ. αριθ..2/16861/0026 από 31-03-2017 έγγραφο του Γενικού Λογιστηρίου του Κράτους, στο οποίο υπάρχει αναφορά στο υπ.αριθμ. 2/86104/0026/11-09-2017 έγγραφο του Γενικού Λογιστηρίου του Κράτους, διευκρινίζεται ότι η σχετική αναφορά, αφορά το θεσμικό πλαίσιο που διέπει την πληρωμή δαπανών για την επείγουσα διαχείριση συμβάντων με επικίνδυνα απόβλητα, στα πλαίσια εφαρμογής της ΚΥΑ 62952/5384/2016 (ΦΕΚ 4326Β/30-12-2017).

Συμπερασματικά, για την πληρωμή εκτάκτων δαπανών που προκύπτουν από απρόβλεπτα γεγονότα όπως φυσικές, τεχνολογικές και λοιπές καταστροφές και όταν δεν είναι δυνατή η τήρηση των προθεσμιών που προβλέπονται από άλλες διαγωνιστικές διαδικασίες, υπάρχουν διαθέσιμα δύο «εργαλεία».

Το πρώτο εργαλείο είναι η διαδικασία της διαπραγμάτευσης, χωρίς προηγούμενη δημοσίευση, του άρθρου 32 του Ν 4412/2016, το οποίο ακολουθείται για δημόσιες συμβάσεις έργων, προμηθειών και υπηρεσιών.

Το δεύτερο εργαλείο είναι το ΠΔ 80/16 (άρθρο 9), σύμφωνα με το οποίο η ανάληψη υποχρέωσης και η δέσμευση της απαραίτητης πίστωσης για τις δαπάνες που δεν μπορούν να προβλεφθούν (πχ δαπάνες πολιτικής προστασίας), αναλαμβάνονται αμέσως μετά τη γνωστοποίηση του ύψους της οφειλής πχ της παραλαβής του σχετικού λογαριασμού (ΓΛΚ 2/86104/0026/11-9-17). Οι οικονομικές εγκρίσεις δηλαδή που απαιτούνται γίνονται απολογιστικά.

Επισημαίνεται ότι το άρθρο 15 του Π.Δ. 171/87 δεν έχει καταργηθεί ρητά (περ.67 άρθρου 377 του Ν. 4412/2016) από τον Ν.4412/2016 επομένως εξακολουθεί να ισχύει για τους ΟΤΑ Α' βαθμού. (Υπ. Υποδομών Μεταφ. & Δικτ. εγκ.18/ΔΝΣα'/οικ.68559 /Φ.ΕΓΚΥΚΛ./19.10.2016). Επομένως οι ΟΤΑ Α' βαθμού, για δαπάνες μέχρι 5.869,41 €, μπορούν να ακολουθούν τη διαδικασία απευθείας ανάθεσης μικρών έργων κατά εφαρμογή του άρθρου 15 του ΠΔ 171/87 (όπως τροποποιήθηκε με το άρθρο 1 του ΠΔ 229/1999 ΦΕΚ τ.Α'194). Ωστόσο για την ανάθεση μικρών έργων, όπως αυτά περιγράφονται στο συγκεκριμένο άρθρο του Π.Δ. 171/1987, εφαρμόζονται οι παρ. 5 & 6 του άρθρου 118 του ν. 4412/2016 (διενέργεια δημόσιας κλήρωσης).

Σημειώνεται ότι σύμφωνα με το άρθρο 23 του Ν. 4915/22 ΦΕΚ 63 Α με τίτλο «Άμεση αντιμετώπιση φυσικών καταστροφών από τους Ο.Τ.Α. α' και β' βαθμού» σε περίπτωση κήρυξης επαιλούμενων περιοχών σε κατάσταση ειδικής κινητοποίησης πολιτικής προστασίας σύμφωνα με το άρθρο 26 του ν.4662/2020 (Α' 27), οι Ο.Τ.Α. α 'και β' βαθμού στους οποίους ανήκουν οι περιοχές αυτές: α)Για χρονικό διάστημα που δεν δύναται να υπερβεί τους έξι (6)μήνες, με απόφαση του οικείου Δημάρχου ή Περιφερειάρχη μπορούν να αναθέτουν κάθε αναγκαία δημόσια σύμβαση προμήθειας, έργου ή υπηρεσίας για την αντιμετώπιση της κατάστασης, εντός των διαθέσιμων πιστώσεων του προϋπολογισμού τους, με τη διαδικασία της διαπραγμάτευσης χωρίς προηγούμενη δημοσίευση κατά την περ. (γ)της παρ. 2 του άρθρου 32 του ν. 4412/2016 (Α' 147). Η απόφαση του

προηγούμενου εδαφίου αποτελεί δεσμευτική εισήγηση για την αναμόρφωση του προϋπολογισμού, η οποία εγκρίνεται υποχρεωτικά από το οικείο δημοτικό ή περιφερειακό συμβούλιο, στην πρώτη μετά από την ανάθεση συνεδρίασή του και σε κάθε περίπτωση εντός των διαθέσιμων πιστώσεων.

### **Δ1. ΟΔΗΓΟΣ ΧΡΗΣΗΣ ΤΗΣ ΔΙΑΔΙΚΑΣΙΑΣ ΑΠΕΥΘΕΙΑΣ ΑΝΑΘΕΣΗΣ (ΑΡΘΡΟ 118 Ν.4412/2016)** **ΓΙΑ ΤΗΝ ΠΛΗΡΩΜΗ ΔΑΠΑΝΩΝ ΠΟΛΙΤΙΚΗΣ ΠΡΟΣΤΑΣΙΑΣ**

Οι παρούσες οδηγίες σκοπό έχουν να υποβοηθήσουν τους Δήμους στην περίπτωση που δεν δύνανται να ικανοποιήσουν τις απαιτούμενες ενέργειες για την δρομολόγηση δράσεων πολιτικής προστασίας με ίδια μέσα και απαιτείται να καταφύγουν στην υλοποίηση της διαδικασίας απευθείας ανάθεσης σε εξωτερικό ανάδοχο.

Στο πλαίσιο αυτό, και για τις κατεπείγουσες απλές τεχνικές εργασίες που δεν απαιτούν μελέτη, ή για υπηρεσίες που πρέπει να υλοποιηθούν κατά τη διάρκεια ή αμέσως μετά από μια φυσική καταστροφή (π.χ πλημμύρες, κατολισθήσεις κλπ.), όπως άντληση πλημμυρικών υδάτων, απομάκρυνση φερτών υλών, άρση καταπτώσεων και εμποδίων στο οδικό δίκτυο, αποφράξεις στο δίκτυο ομβρίων κ.ο.κ. καθώς και για κατεπείγουσες απλές τεχνικές εργασίες μετά από καταστροφικά φαινόμενα οφειλόμενα σε ανθρωπογενή αιτία, οι αναθέτουσες αρχές μπορούν να προσφεύγουν στις διαδικασίες της απευθείας ανάθεσης του άρθρου 118 του Ν. 4412/2016 (ΦΕΚ Α' 147/08-08-2016), εφόσον η εκτιμώμενη αξία της σύμβασης, εκτός ΦΠΑ, δεν υπερβαίνει τις 20.000€.

Σύμφωνα με το άρθρο 2 περ. 31 του Ν. 4412/2016 ως «απευθείας ανάθεση» νοείται η διαδικασία ανάθεσης χωρίς εκ των προτέρων δημοσιότητα, στο πλαίσιο της οποίας οι αναθέτουσες αρχές/αναθέτοντες φορείς αναθέτουν στον οικονομικό φορέα της επιλογής τους, κατόπιν έρευνας αγοράς και διαβούλευσης με έναν ή περισσότερους οικονομικούς φορείς, σύμφωνα με τα οριζόμενα στο άρθρο 118 του Ν. 4412/2016.

Κρίσιμοι παράμετροι που πρέπει να λαμβάνονται υπόψη προκειμένου για την επιλογή της διαδικασίας απευθείας ανάθεσης για την πληρωμή δαπανών πολιτικής προστασίας είναι:

#### **A. ΠΙΣΤΟΠΟΙΗΣΗ ΕΚΤΑΚΤΗΣ ΑΝΑΓΚΗΣ**

Η απευθείας ανάθεση κατεπειγουσών απλών τεχνικών εργασιών (σωστικές εργασίες), όπως αυτές ορίστηκαν ανωτέρω, δεν προϋποθέτει την έκδοση Απόφασης Κήρυξης σε κατάσταση Έκτακτης Ανάγκης Πολιτικής Προστασίας από τον Γενικό Γραμματέα Πολιτικής Προστασίας.

Το γεγονός ότι από την έκτακτη ανάγκη που έχει δημιουργηθεί κατά τη διάρκεια ή αμέσως μετά από καταστροφικά φαινόμενα οφειλόμενα σε φυσικά ή ανθρωπογενή αιτία προκύπτει άμεσος κίνδυνος βλάβης της περιουσίας και της ζωής των πολιτών, της οικονομίας, των υποδομών, του περιβάλλοντος και των συμφερόντων του Δήμου και πρέπει να πραγματοποιηθούν άμεσες ενέργειες προς άρση αυτών των δυσμενών συνεπειών, μέσω κατεπειγουσών απλών τεχνικών εργασιών (σωστικές εργασίες) δύναται να αποδεικνύεται με πιστοποίηση από την αρμόδια Αστυνομική Αρχή,, αρμόδια Πυροσβεστική Υπηρεσία, Δελτίο ΕΜΥ Επιδείνωσης κ.λ.π.

Περαιτέρω σύμφωνα με το άρθρο 58 παρ.2 Ν.3852/2010 «Όταν δημιουργείται άμεσος και προφανής κίνδυνος ή απειλείται άμεση ζημία των δημοτικών συμφερόντων από την αναβολή λήψης απόφασης, ο Δήμαρχος μπορεί να αποφασίσει για θέματα που ανήκουν στην αρμοδιότητα της οικονομικής ή της επιτροπής ποιότητας ζωής. Στην περίπτωση αυτή οφείλει να υποβάλει προς έγκριση τη σχετική απόφαση του κατά την επόμενη συνεδρίαση της αντίστοιχης επιτροπής.

## **Β. ΚΑΤΕΠΕΙΓΟΥΣΕΣ ΑΠΛΕΣ ΤΕΧΝΙΚΕΣ ΕΡΓΑΣΙΕΣ (ΣΩΣΤΙΚΕΣ ΕΡΓΑΣΙΕΣ) ΚΑΙ ΔΑΠΑΝΕΣ ΠΟΛΙΤΙΚΗΣ ΠΡΟΣΤΑΣΙΑΣ**

Οι δαπάνες που προκαλούνται για κατεπείγουσες απλές τεχνικές εργασίες (σωστικές εργασίες) εντάσσονται στις κατ' εξαίρεση δαπάνες που πραγματοποιούνται εκτάκτως (δαπάνες για τις οποίες από τη φύση τους δεν είναι δυνατή η τήρηση της διαδικασίας του άρθρου 4 του Π.Δ 80/2016), σύμφωνα με τη ρητή πρόβλεψη του άρθρου 9 παρ. 4 του Π.Δ 80/2016 σύμφωνα με το οποίο η ανάληψη υποχρέωσης και η δέσμευση της απαραίτητης πίστωσης για τις δαπάνες που δεν μπορούν να προβλεφθούν (πχ δαπάνες πολιτικής προστασίας), αναλαμβάνονται αμέσως μετά τη γνωστοποίηση του ύψους της οφειλής πχ της παραλαβής του σχετικού λογαριασμού (ΓΛΚ 2/86104/0026/11-9-17). Οι οικονομικές εγκρίσεις δηλαδή που απαιτούνται γίνονται απολογιστικά. Στην απόφαση ανάληψης, υποχρέωσης θα πρέπει να γίνεται σαφής αναφορά στη συγκεκριμένη δραστηριότητα που εξυπηρετεί από την πραγματοποίηση της δαπάνης (ύψος ποσού, διάρκεια γεγονότος, παρεχόμενη υπηρεσία κ.λ.π).

### **Γ. Δήμοι ως Αναθέτουσες Αρχές**

Οι Δήμοι αποτελούν σύμφωνα με το άρθρο 2 παρ 1 περ 2 & 3 και Παράρτημα Ι του Προσαρτήματος Α' του Ν. 4412/2016 «μη κεντρικές αναθέτουσες αρχές».

Μη Κεντρικές Αναθέτουσες Αρχές, κατά την έννοια του άρθρου 2 παρ. 1 περίπτωση 3 του Ν.4412/2016, νοούνται όλες οι αναθέτουσες αρχές που δεν είναι ΚΚΑ (Κεντρικές Αναθέτουσες Αρχές).

## **Δ. ΔΙΑΔΙΚΑΣΙΑ ΑΠΕΥΘΕΙΑΣ ΑΝΑΘΕΣΗΣ ΤΟΥ ΑΡΘΡΟΥ 118 ΤΟΥ Ν. 4412/2016**

### **• ΤΕΧΝΙΚΗ ΕΠΑΡΚΕΙΑ**

Σύμφωνα με το άρθρο 44 του Ν.4412/2016 απαραίτητη προϋπόθεση για τη διεξαγωγή της διαδικασίας σύναψης, την εποπτεία και την επίβλεψη δημόσιας σύμβασης έργου ή μελέτη είναι η Τεχνική επάρκεια αναθετουσών αρχών στις δημόσιες συμβάσεις έργων και μελετών.

Σε περίπτωση που η τεχνική υπηρεσία θεωρείται υπηρεσία που δεν έχει τεχνική επάρκεια και η διεξαγωγή της διαδικασίας σύναψης, η εποπτεία και η επίβλεψη των δημοσίων συμβάσεων, έργων ή μελετών αρμοδιότητάς της, διενεργούνται, με προγραμματική σύμβαση από την τεχνική υπηρεσία του εποπτεύοντος την αναθέτουσα αρχή φορέα ή της οικείας περιφέρειας ή από άλλη τεχνική υπηρεσία φορέων της Γενικής Κυβέρνησης της περίπτωσης β' της παρ.1 του άρθρου 14 του ν. 4270/2014 (Α' 143).

Ειδικά για τις τεχνικές υπηρεσίες Δήμων που δεν έχουν τεχνική επάρκεια ή έχουν τεχνική επάρκεια, μπορούν, ύστερα από βεβαίωση του Προϊσταμένου της οικείας τεχνικής υπηρεσίας ή,

σε περίπτωση έλλειψης αυτού, ύστερα από βεβαίωση Δημάρχου, να συνάπτουν προγραμματική σύμβαση κατά τις διατάξεις των άρθρων 12 και 44 του Ν. 4412/2016 (Α' 147).

- **ΑΡΜΟΔΙΑ ΟΡΓΑΝΑ ΓΙΑ ΤΗ ΔΙΕΝΕΡΓΕΙΑ ΤΗΣ ΔΙΑΔΙΚΑΣΙΑΣ**

Η απευθείας ανάθεση διενεργείται από τις αρμόδιες υπηρεσίες της αναθέτουσας αρχής, χωρίς να απαιτείται η συγκρότηση συλλογικού οργάνου (Δημοτικού Συμβουλίου) για τον σκοπό αυτό. (άρθρο 118 παρ.2 του Ν.4412/2016).

Επομένως για την εκκίνηση της διαδικασίας ανάθεσης δημόσιας σύμβασης έργου, προμήθειας ή γενικής υπηρεσίας απαιτείται απόφαση Δημάρχου χωρίς προηγούμενη απόφαση του συμβουλίου. (άρθρο 209 παρ.9 του Ν.3463/2006, όπως τροποποιήθηκε από την περίπτ. 38 της παρ. 1 του άρθρου 377 του Ν. 4412/2016)

- **ΠΡΟΘΕΣΜΙΕΣ**

Χρονικό σημείο έναρξης διαδικασίας είναι η ημερομηνία αποστολής προς τους οικονομικούς φορείς της πρώτης πρόσκλησης υποβολής προσφοράς ή της πρώτης πρόσκλησης συμμετοχής σε διαπραγμάτευση.

**Η πρόσκληση δεν απαιτείται να αναρτηθεί στο ΚΗΜΔΗΣ (άρθρο 120 παρ.3 Ν.4412/2016).**

- **ΕΚΤΙΜΩΜΕΝΗ ΑΞΙΑ- ΧΡΗΜΑΤΙΚΟ ΟΡΙΟ**

- ✓ Η προσφυγή στη διαδικασία αυτή επιτρέπεται όταν η εκτιμώμενη αξία της σύμβασης, εκτός ΦΠΑ, δεν υπερβαίνει τις 20.000€.
- ✓ Μπορούν να ανατεθούν από κάθε αναθέτουσα αρχή κατ' έτος, μία ή περισσότερες συμβάσεις, συνολικού προϋπολογισμού μέχρι ποσοστού δέκα τοις εκατό (10%) των πιστώσεων της αναθέτουσας αρχής κατ' έτος, για ανάθεση συμβάσεων έργων, μελετών και παροχής τεχνικών και λοιπών επιστημονικών υπηρεσιών, αντίστοιχα. Συμβάσεις που συνάπτονται κατά παράβαση των ανωτέρω είναι άκυρες και δεν παράγουν έννομα αποτελέσματα.
- ✓ Δυνατότητες χρηματοδότησης που χρησιμοποιούνται στη διαδικασία απευθείας ανάθεσης μπορούν να προέρχονται από ίδιους πόρους, Κεντρικούς Αυτοτελείς πόρους (ΚΑΠ) κλπ ή από Επιχειρησιακά Προγράμματα ή άλλες χρηματοδοτικές πηγές, όπως ΤΠ&Δ, ΠΔΕ, Πράσινο Ταμείο.

- **ΚΑΝΟΝΕΣ ΔΗΜΟΣΙΟΤΗΤΑΣ**

- ✓ Οι αναθέτουσες αρχές/αναθέτοντες φορείς έχουν την ευχέρεια να απευθύνονται σε συγκεκριμένους οικονομικές φορείς της επιλογής τους.  
Η ευχέρεια αυτή δεν αποκλείει την πιθανότητα άλλος οικονομικός φορέας να υποβάλει προσφορά στο πλαίσιο της διαδικασίας της απευθείας ανάθεσης. Στην περίπτωση αυτή, η αναθέτουσα αρχή/αναθέτων φορέας θα πρέπει να εξετάσει και την εν λόγω προσφορά.
- ✓ Μετά την έκδοση της απόφασης απευθείας ανάθεσης, η αναθέτουσα αρχή δημοσιεύει αυτή στο ΚΗΜΔΗΣ, σύμφωνα με την παρ. 3 του άρθρου 38 του ν. 4412/2016

- ✓ Ειδικά για τις δημόσιες συμβάσεις έργων, μελετών και παροχής τεχνικών και λοιπών συναφών επιστημονικών υπηρεσιών, στην παρ. 5 του άρθρου 118 Ν.4412/2016 προβλέπεται κάθε αναθέτουσα αρχή προκειμένου να προβεί στη διαδικασία της απευθείας ανάθεσης να δημοσιεύει, μία φορά κατ' έτος και για διάστημα είκοσι ημερών, πρόσκληση για την κατάρτιση καταλόγων ενδιαφερομένων ανά κατηγορίες έργων/μελετών.
- ✓ Στην πρόσκληση, η Αναθέτουσα Αρχή μπορεί να ζητεί από τους ενδιαφερόμενους να πληρούν απαιτήσεις ειδικής τεχνικής ικανότητας, για την εγγραφή τους στους καταλόγους (άρθρο 118 παρ.5 Ν. 4412/2016). Στους καταλόγους εγγράφονται τουλάχιστον τρεις (3) ενδιαφερόμενους, διαφορετικά ο κατάλογος δεν ισχύει.

- **ΠΕΡΙΕΧΟΜΕΝΟ ΑΠΟΦΑΣΗΣ ΑΠΕΥΘΕΙΑΣ ΑΝΑΘΕΣΗΣ**

Η απόφαση ανάθεσης περιέχει κατ' ελάχιστο (άρθρο 118 παρ.3 Ν. 4412/2016):

- ✓ την επωνυμία και τα στοιχεία επικοινωνίας της αναθέτουσας αρχής,
- ✓ περιγραφή του αντικειμένου της σύμβασης και της αξίας της,
- ✓ όνομα και στοιχεία επικοινωνίας του οικονομικού φορέα στον οποίο ανατίθεται η σύμβαση,
- ✓ κάθε άλλη πληροφορία που η αναθέτουσα αρχή κρίνει απαραίτητη

Αν παραβιασθεί η υποχρέωση για τα ανωτέρω, η σύμβαση είναι αυτοδίκαια άκυρη.

- **Ειδικότερες περιπτώσεις**

- ✓ Κατ' εξαίρεση, στην περίπτωση ορεινών ή νησιωτικών δήμων, και όταν έπειτα από τη σχετική πρόσκληση της αναθέτουσας αρχής δεν είναι δυνατή η κατάρτιση καταλόγου με τουλάχιστον τρεις (3) οικονομικούς φορείς, τότε η αναθέτουσα αρχή μπορεί να προβεί στη διαδικασία της απευθείας ανάθεσης σύμβασης έργου, μελέτης ή παροχής τεχνικών και λοιπών συναφών επιστημονικών υπηρεσιών χωρίς κλήρωση
- ✓ Η διαγωνιστική διαδικασία της απευθείας ανάθεσης του άρθρου 118 Ν.4412/2016 μπορεί να ολοκληρωθεί έστω κι αν έχει υποβληθεί μόνο μία προσφορά σύμφωνα με το άρθρο 106 του Ν. 4412/2016, όπου και ορίζονται οι περιπτώσεις ματαίωσης διαγωνιστικών διαδικασιών. Σύμφωνα με το άρθρο 106 του Ν. 4412/2016 δεν προβλέπεται ως λόγος ματαίωσης η υποβολή μίας και μόνο προσφοράς, οπότε, στην περίπτωση αυτή, οι διαγωνιστικές διαδικασίες ολοκληρώνονται κανονικά. Υφίσταται δυνατότητα ματαίωσης (με ειδικά αιτιολογημένη απόφαση της αναθέτουσας αρχής), εφόσον η μοναδική προσφορά κριθεί ως μη συμφέρουσα από οικονομική άποψη, βάσει του άρθρου 106, παρ. 2, περ. δ<sup>18</sup> του Ν. 4412/2016
- ✓ Για την επιλογή του αναδόχου διενεργείται δημόσια ηλεκτρονική κλήρωση από επιτροπή που ορίζεται από την αναθέτουσα αρχή, μεταξύ αυτών που περιλαμβάνονται στον ανωτέρω κατάλογο.

---

<sup>18</sup> Ενιαία Ανεξάρτητη Αρχή Δημοσίων Συμβάσεων, Ερώτηση-Απάντηση 25 «Συχνές ερωτήσεις - απαντήσεις (F.A.Q) σε σχέση με το Ν. 4412/2016 (Α' 147) «Δημόσιες Συμβάσεις έργων, προμηθειών και υπηρεσιών (προσαρμογή στις Οδηγίες 2014/24/ΕΕ ΚΑΙ 2014/25/ΕΕ)», Ιστοσελίδα. Ανακτήθηκε την 01-11-2023 από: <https://rb.gy/hshuie>



- ✓ Μετά την υπογραφή της σύμβασης, ο ανάδοχος διαγράφεται υποχρεωτικά από τον κατάλογο της ηλεκτρονικής κλήρωσης και δεν συμμετέχει στις επόμενες κληρώσεις του έτους.

**Σύμφωνα με το άρθρο 46 του Ν. 5075/2023, το Υπουργείο Κλιματικής Κρίσης και Πολιτικής Προστασίας με την σύμπραξη του Υπουργείου Εθνικής Οικονομίας και Οικονομικών, για την κάλυψη των αναγκών των πληττομένων από κατάσταση έκτακτης ανάγκης ή από επικείμενο κίνδυνο καθώς και την αποθήκευση ειδών πρώτης ανάγκης και επισιτιστικής βοήθειας, δύναται να προβαίνει σε σύναψη μίσθωσης ή παραχώρηση χρήσης με αντάλλαγμα κτιρίων, αποθηκών και χώρων ιδιοκτησίας ιδιωτών ή άλλων φορέων του ελληνικού δημοσίου με την διαδικασία της διαπραγμάτευσης χωρίς προηγούμενη δημοσίευση του άρθρου 32 του Ν. 4412/2015 (ΦΕΚ 147/Α'), κατα παρέκκλιση του Ν. 3120/2003 (ΦΕΚ 76/Α'), καθώς και κάθε διάταξης περι μισθώσεων του ελληνικού δημοσίου. Ομοίως, για τα τουριστικά καταλύματα (αρ. 47, Ν. 5075/2023).**

**ΠΑΡΑΡΤΗΜΑ Ε**

**ΠΑΡΑΡΤΗΜΑ Ε – ΑΝΑΛΥΤΙΚΗ ΚΑΤΑΣΤΑΣΗ ΤΩΝ ΟΙΚΙΣΜΩΝ ΤΟΥ ΔΗΜΟΥ ΜΥΤΙΛΗΝΗΣ**

<b>ΔΗΜΟΣ ΜΥΤΙΛΗΝΗΣ (Έδρα: Μυτιλήνη)</b>	<b>ΜΟΝΙΜΟΣ ΠΛΗΘΥΣΜΟΣ</b>
<b>A. Δημοτική Ενότητα Μυτιλήνης</b>	<b>41.379</b>
Κοινότητα Μυτιλήνης	33.523
Κοινότητα Λουτρών	1.339
Κοινότητα Ταξιαρχών	1.087
Κοινότητα Αγίας Μαρίνης	709
Κοινότητα Αλυφαντών	782
Κοινότητα Παμφίλων	1.264
Κοινότητα Παναγιούδας	982
Κοινότητα Αφάλωνος	456
Κοινότητα Μόριας	1,237
<b>B. Δημοτική Ενότητα Λουτροπόλεως Θερμής</b>	<b>2,772</b>
Κοινότητα Λουτροπόλεως Θερμής	914
Κοινότητα Πύργων Θερμής	407
Κοινότητα Νέων Κυδωνιών	504
Κοινότητα Μιστεγνών	508
Κοινότητα Πηγής	291
Κοινότητα Κώμης	148
<b>Γ. Δημοτική Ενότητα Ευεργέτουλα</b>	<b>2,438</b>
Κοινότητα Ασωμάτου	155
Κοινότητα Ιππείου	723
Κοινότητα Κάτω Τρίτους	683
Κοινότητα Κεραμείων	338
Κοινότητα Λάμπου Μύλων	84
Κοινότητα Μυχού	243
Κοινότητα Συκούντος	212
<b>Δ. Δημοτική Ενότητα Πλωμαρίου</b>	<b>4,852</b>
Κοινότητα Πλωμαρίου	2,930
Κοινότητα Ακρασίου	237
Κοινότητα Αμπελικού	126
Κοινότητα Μεγαλοχωρίου	301

Κοινότητα Νεοχωρίου	73
Κοινότητα Παλαιοχωρίου	365
Κοινότητα Πλαγιάς	609
Κοινότητα Τρύγωνα	211
<b>Ε. Δημοτική Ενότητα Γέρας</b>	<b>5,592</b>
Κοινότητα Παλαιοκλήπου	940
Κοινότητα Παππάδου	1,547
Κοινότητα Σκοπέλου	1,465
Κοινότητα Μεσαγρού	672
Κοινότητα Περάματος	702
Κοινότητα Πλακάδου	266
<b>Σύνολο</b>	<b>59,034</b>

**Πίνακας 26** Μόνιμος Πληθυσμός Μυτιλήνης, Ν. Λέσβου, ΕΛΣΤΑΤ, 2021

## ΠΑΡΑΡΤΗΜΑ ΣΤ

## ΠΑΡΑΡΤΗΜΑ ΣΤ – ΤΗΛΕΦΩΝΙΚΟΣ ΚΑΤΑΛΟΓΟΣ ΦΟΡΕΩΝ ΚΑΙ ΥΠΗΡΕΣΙΩΝ

Παρατίθεται ονομαστικός τηλεφωνικός κατάλογος όλων των φορέων και υπηρεσιών, σε επίπεδο Δήμου Μυτιλήνης.

ΟΝΟΜΑΤΕΠΩΝΥΜΟ	ΙΔΙΟΤΗΤΑ	ΤΗΛΕΦΩΝΟ	EMAIL
<b>ΤΗΛΕΦΩΝΙΚΟ ΚΕΝΤΡΟ</b>			
Φραγκοπούλου Αικατερίνη	Γραμμή του Δημότη	2251 3 50 500	
		2251 3 50 505	
<b>ΔΗΜΑΡΧΟΣ</b>			
Χριστόφας Παναγιώτης	Δήμαρχος	2251 3 50 575 2251 3 50 576	mayor@mytilene.gr
<b>ΙΔΙΑΙΤΕΡΟ ΓΡΑΦΕΙΟ ΔΗΜΑΡΧΟΥ ΕΠΙΚΟΙΝΩΝΙΑΣ &amp; ΔΗΜΟΣΙΩΝ ΣΧΕΣΕΩΝ</b>			
	Γραμματεία	2251 3 50 575	mayor@mytilene.gr
	Γραμματεία	2251 3 50 576	mayor@mytilene.gr
	Γραφείο Τύπου	2251 3 50 571	press@mytilene.gr
<b>ΑΥΤΟΤΕΛΕΣ ΤΜΗΜΑ ΝΟΜΙΚΗΣ ΥΠΗΡΕΣΙΑΣ</b>			
	Γραμματεία	2251 0 43 834	
Ταμτάμη Μαρία	Αν. Προϊσταμένη	2251 0 26 918	m.tamtami@0678.syzefxis.gov.gr nydimoulesvou@gmail.com
Αμπουλού Κυριακή		2251 0 26 918	k.ampoulou@0678.syzefxis.gov.gr
Βαθρακούλη Ραφαέλα		2251 0 26 198	r.vathrakouli@0678.syzefxis.gov.gr
Λίβανου Πόπη		2251 0 26 198	p.livanou@0678.syzefxis.gov.gr
<b>ΑΥΤΟΤΕΛΕΣ ΤΜΗΜΑ ΓΕΝΙΚΩΝ ΥΠΟΘΕΣΕΩΝ</b>			
Κατσιγίνης Μικές	Αν. Προϊστάμενος	2251 0 27507	m.katsiginis@0560.syzefxis.gov.gr
Γιαμουγιάννης Γεώργιος			
Κεφάλια Σαπφώ		2251 0 55 710	
Μαραγκοπούλου Ξυνέλλη Ε.		2251 3 06 916	
Τσουκαρέλλης Γρηγόριος			
<b>ΑΥΤΟΤΕΛΕΣ ΤΜΗΜΑ ΠΟΛΙΤΙΚΗΣ ΠΡΟΣΤΑΣΙΑΣ</b>			
Κασσάνδρα Τσουπή	Αν. Προϊσταμένη	2251 3 50 540	tsoupi@0761.syzefxis.gov.gr
Καραφωτιάς Αθανάσιος		2251 3 50 574	ppdmyt@gmail.com
Νικολάου Φραντζής			
Φωτεινός Νικόλαος			

Σκλεπάρης Ευστράτιος			
<b>ΑΥΤΟΤΕΛΕΣ ΤΜΗΜΑ ΔΗΜΟΤΙΚΟΥ ΦΩΤΙΣΜΟΥ</b>			
Γραμματεία	Βλάβες Φωτισμού	2251 3 50 505	
Βεγιάννης Γρηγόριος			
Παρλιάρης Ευστράτιος			
<b>ΑΥΤΟΤΕΛΕΣ ΤΜΗΜΑ ΔΗΜΟΤΙΚΗΣ ΑΣΤΥΝΟΜΙΑΣ</b>			
Κολατάκος Βασίλειος		2251 3 50 606 6930080255	
<b>ΑΝΤΙΔΗΜΑΡΧΟΙ</b>			
Καρασάββας Νικόλαος	Διοικητικών Υπηρεσιών, Εξυπηρέτησης του Πολίτη και Πολιτικής Προστασίας	2251 3 50 599	ant.dioikitikon@mytilene.gr
Καρέκος Παναγιώτης	Αντιδήμαρχος Οικονομικών Υπηρεσιών	2251 3 50 507 2251 3 50 526	ant.oikonomikon@mytilene.gr
Κατζανός Γεώργιος	Αντιδήμαρχος Καθημερινότητας	2251 0 25555	ant.kathimerinotitas@mytilene.gr
Χιωτέλλη Εριφύλλη	Αντιδήμαρχος Πολιτισμού και Κοινωνικής Πρόνοιας	2251 0 37045	-
Γιαννάκας Νικόλαος	Αντιδήμαρχος Τουρισμού και Επιχειρηματικότητας	2251 0 37048	ant.tourismou@mytilene.gr
Γιακουμής Σωκράτης	Αντιδήμαρχος Αθλητισμού	6972260382	ant.athlitismou@mytilene.gr
Μαρινάτος Σωτήριος	Αντιδήμαρχος Πολεοδομίας Δ.Ε Μυτιλήνης (πλην Μυτιλήνης)	6974893515	ant.poleodomias@mytilene.gr sot.marinatos@gmail.com
Κοτσώνης Ελευθέριος	Αντιδήμαρχος Παιδείας, Δια Βίου Μάθησης και Δ. Δ.Ε. Αγιάσου	6937704481	lkotsonis@hotmail.com
Τσιβγούλης Χρήστος	Αντιδήμαρχος Περιβάλλοντος, Πρωτογενούς Τομέα και Δ.Ε. Λ. Θερμής	2251 3 50 573 6945261730	chtsivg@gmail.com
Σεκερτζής Παναγιώτης	Αντιδήμαρχος Δ. Ε. Γέρας	6971696006	gera@mytilene.gr sekertzisp@gmail.com
Μαλλιαρός Δημήτριος	Αντιδήμαρχος Δ. Ε. Πλωμαρίου	6948510652	jamesmalliaros7@gmail.com
Δάλας Αντώνιος	Εντεταλμένος Δημ. Σύμβουλος Δ. Ε. Ευεργέτουλα	6947403468	euergetoulas@mytilene.gr

<b>ΓΕΝΙΚΟΣ ΓΡΑΜΜΑΤΕΑΣ</b>			
Χιώτη Όλγα		2251 3 50 564	geniki@mytilene.gr
<b>ΔΙΕΥΘΥΝΣΗ ΑΝΑΠΤΥΞΗΣ ΚΑΙ ΠΡΟΓΡΑΜΜΑΤΙΣΜΟΥ</b>			
Χριστόφας Παναγιώτης	Δήμαρχος	2251 3 50 575 2251 3 50 576	mayor@mytilene.gr
Ανατολίτη Ζωή	Αν. Προϊσταμένη Δ/σης	2251 3 50 580	anatoliti@mytilene.gr
<b>ΤΜΗΜΑ ΑΞΙΟΠΟΙΗΣΗΣ ΕΥΡΩΠΑΪΚΩΝ &amp; ΕΘΝΙΚΩΝ ΠΟΡΩΝ</b>			
Ανατολίτη Ζωή	Αν. Προϊσταμένη Τμ.	2251 3 50 580	anatoliti@mytilene.gr
Πόρτογλου Γεωργία		2251 3 50 514	
<b>ΤΜΗΜΑ ΠΡΟΓΡΑΜΜΑΤΙΣΜΟΥ</b>			
Αβαγιαννού Ελπίδα	Αν. Προϊσταμένη Τμ.	2251 3 50 532	eavagianou@yahoo.com
Γουδής Ιγνάτιος			
<b>ΤΜΗΜΑ ΑΠΟΤΕΛΕΣΜΑΤΙΚΟΤΗΤΑΣ ΚΑΙ ΠΟΙΟΤΗΤΑΣ ΕΡΓΑΣΙΩΝ</b>			
Πανσεληνά Όλγα	Αν. Προϊσταμένη Τμ.	2251 3 50 586 6930080249	panselina@mytilene.gr
Δεμερτζή Μελαχροινή			
<b>ΤΜΗΜΑ ΤΕΧΝΟΛΟΓΙΩΝ, ΠΛΗΡΟΦΟΡΙΚΗΣ ΚΑΙ ΕΠΙΚΟΙΝΩΝΙΩΝ (Τ.Π.Ε.)</b>			
Χτενέλλης Μιχάλης	Αν. Προϊστάμενος Τμ.	2251 3 50 543 6930080270	m.chtenellis@mytilene.gr
Χατζηγεωργίου Κουζηνία		2251 3 50 592	kouziniax@gmail.com
<b>ΔΙΕΥΘΥΝΣΗ ΠΟΛΕΟΔΟΜΙΑΣ</b>			
Παπασωτηρίου Ελευθερία	Αν. Προϊσταμένη Δ/σης	2251 3 53 729	ddomisislesvou@gmail.com, elepapas1@gmail.com
<b>ΤΗΛΕΦΩΝΙΚΟ ΚΕΝΤΡΟ – ΠΛΗΡΟΦΟΡΙΕΣ</b>			
		2251 3 53 700	
<b>ΓΡΑΜΜΑΤΕΙΑ</b>			
Αποστολέλλης Νικόλαος	Αν. Προϊστάμενος Τμ.	2251 3 53 724	nikolaos.apostolellis@2515.syzefxis.gov.gr
Ταλιάνη Νερατζούλα		2251 3 53 715	ner.taliani@2515.syzefxis.gov.gr
Πούλιογλου Αναστάσιος			
<b>ΤΜΗΜΑ ΑΔΕΙΩΝ ΔΟΜΗΣΗΣ</b>			
Παπασωτηρίου Ελευθερία	Αν. Προϊσταμένη Τμ.	2251 3 53 729	ddomisislesvou@gmail.com elepapas1@gmail.com
Βέτσικα Ελένη	Αν. Προϊσταμένη	2251 3 53 728	eleni.vetsika@2515.syzefxis.gov.gr
Γκουνταμάνη Ελένη		2251 3 53 711	
<b>ΤΜΗΜΑ ΧΩΡΟΤΑΞΙΑΣ ΚΑΙ ΠΟΛΕΟΔΟΜΙΚΩΝ ΕΦΑΡΜΟΓΩΝ</b>			
Γιαρού Μυρσίνη	Αν. Προϊσταμένη Τμ.	2251 3 53 737	mgiarlou@mytilene.gr
Πελέκου Ευαγγελία		2251 3 50 519	vpeleku@0851.syzefxis.gov.gr

Γκουρδόγλου Δημήτρης		2251 3 53 720	dimitrios.gourdoglou@2515.syzefxis.gov.gr
<b>ΤΜΗΜΑ ΕΛΕΓΧΟΥ ΚΑΤΑΣΚΕΥΩΝ</b>			
Μελιδώνη Μαρία	Αν. Προϊσταμένη Τμ.	2251 3 53 708	tek.pol.myt@gmail.com maria.melidoni@2515.syzefxis.gov.gr
Ταμβακέλλης Παναγιώτης		2251 3 53 703	tamvakellis@0678.syzefxis.gov.gr
<b>ΔΙΕΥΘΥΝΣΗ ΤΕΧΝΙΚΩΝ ΥΠΗΡΕΣΙΩΝ</b>			
Χριστόφας Παναγιώτης	Δήμαρχος	2251 3 50 575 2251 3 50 576	<a href="mailto:mayor@mytilene.gr">mayor@mytilene.gr</a>
Παπαχριστοφόρου Ανδρέας	Αν. Προϊστάμενος Δ/νσης	2251 3 50 567	andpapax@yahoo.gr
Μπουλμπούλη Μαίρη	Ειδική Σύμβουλος	2251 3 50 567	zvh1965@yahoo.gr
<b>ΤΜΗΜΑ ΣΥΓΚΟΙΝΩΝΙΑΚΩΝ, ΚΤΗΡΙΑΚΩΝ ΕΡΓΩΝ &amp; ΥΠΑΙΘΡΙΩΝ ΧΩΡΩΝ</b>			
Παπαχριστοφόρου Ανδρέας	Αν. Προϊστάμενος Τμ.	2251 3 50 567	andpapax@yahoo.gr
Ανδριάνη Καλλιόπη		2251 3 50 521	kalliopiandriani@hotmail.com
Παναγόπουλος Διονύσης		2251 3 50 554	spandio@yahoo.gr
Σαρόγλου Μαρία		2251 3 50 585	mariasarog@gmail.com
<b>ΤΜΗΜΑ ΗΛΕΚΤΡΟΜΗΧΑΝΟΛΟΓΙΚΩΝ ΕΡΓΩΝ</b>			
Μακρή Δέσποινα	Αν. Προϊσταμένη Τμ.	2251 3 50 520	d.makri@0852.syzefxis.gov.gr
Μουφλουζέλλης Ευστράτιος			
Σέντας Ερμόλαος		2251 3 50 556	erm.sentas@0673.syzefxis.gov.gr
Τακτικός Γιώργος		2251 3 50 557	gtaktik@0673.syzefxis.gov.gr
Τζιτζίνιας Κωνσταντίνος		2251 3 50 560	k.tzitzinas@0783.syzefxis.gov.gr
<b>ΤΜΗΜΑ ΥΔΡΑΥΛΙΚΩΝ &amp; ΕΓΓΕΙΟΒΕΛΤΙΩΤΙΚΩΝ ΕΡΓΩΝ</b>			
Πιαλλέ Μαρία	Αν. Προϊσταμένη Τμ.	2251 3 50 558	mpialle@0678.syzefxis.gov.gr
Ταμβακέλλη Βασιλεία		2251 3 50 559	vasotamv@gmail.com
Χάφτα Γεωργία		2251 3 50 572	g.xafta@0783.syzefxis.gov.gr
<b>ΤΜΗΜΑ ΣΥΓΚΟΙΝΩΝΙΩΝ &amp; ΚΥΚΛΟΦΟΡΙΑΣ</b>			
Καλαφάτης Χρήστος	Αν. Προϊστάμενος Τμ.	2251 3 50 612	xristos.kalafatis@2515.syzefxis.gov.gr
Παλαιολόγου Χαρούλα		2251 3 50 612	xarpalaiologou@gmail.com
<b>ΤΜΗΜΑ ΑΝΑΘΕΣΕΩΝ – ΔΙΑΓΩΝΙΣΜΩΝ</b>			
Αραμπατζή Κατερίνα	Αν. Προϊσταμένη Τμ.	2251 3 50 558	k.arampatzi@0852.syzefxis.gov.gr
Οικονομίδου Ιωάννα		2251 3 50 611	annyoikonomidou@gmail.com
<b>ΤΜΗΜΑ ΣΧΟΛΙΚΩΝ ΚΤΙΡΙΑΚΩΝ ΥΠΟΔΟΜΩΝ</b>			
Πέρος Μιχάλης	Αν. Προϊστάμενος Τμ.	2251 3 50 572	m.peros@0852.syzefxis.gov.gr
Βαθρακούλης Χρήστος			<a href="mailto:xvathrakoulis@yahoo.gr">xvathrakoulis@yahoo.gr</a>
Κατσαρός Ιωάννης			
Πίππας Κωνσταντίνος			

<b>ΤΜΗΜΑ ΑΥΤΕΠΙΣΤΑΣΙΑΣ</b>			
Βαλανάς Ιωάννης		2251 0 46337	gvalanas@0783.syzefxis.gov.gr
<b>ΔΙΕΥΘΥΝΣΗ ΠΕΡΙΒΑΛΛΟΝΤΟΣ ΚΑΙ ΑΝΑΠΤΥΞΗΣ</b>			
Μπλέτσα Γεωργία	Αν. Προϊσταμένη Δ/σης	2251 3 50 595	gbletsa@mytilene.gr
<b>ΤΜΗΜΑ ΠΕΡΙΒΑΛΛΟΝΤΟΣ &amp; ΠΡΑΣΙΝΟΥ</b>			
Σάκκης Στρατής	Αν. Προϊστάμενος Τμ.	2251 3 50 606	prasino@mytilene.gr
Ματθαίου Ανδρέας		2251 3 50 606	
<b>ΤΜΗΜΑ ΠΕΡΙΒΑΛΛΟΝΤΟΣ &amp; ΔΗΜΟΤΙΚΩΝ ΚΟΙΜΗΤΗΡΙΩΝ</b>			
Τσαπώνη Μαρία	Αν. Προϊσταμένη Τμ.	2251 3 50 594	m_tsaponi@hotmail.com
Τρούλου Μυρσίνη		2251 0 45333	
<b>ΤΜΗΜΑ ΠΕΡΙΒΑΛΛΟΝΤΟΣ, ΑΝΑΚΥΚΛΩΣΗΣ &amp; ΠΟΙΟΤΗΤΑΣ ΖΩΗΣ</b>			
Μπλέτσα Γεωργία	Αν. Προϊσταμένη Τμ.	2251 3 50 595	gbletsa@mytilene.gr
Μάνου Μαρία		2251 3 50 606	
<b>ΤΜΗΜΑ ΠΡΩΤΟΓΕΝΟΥΣ ΤΟΜΕΑ</b>			
Σάκκης Στρατής	Αν. Προϊστάμενος Τμ.	2251 3 50 606	prasino@mytilene.gr
Κάιτατζης Μιχαήλ		2251 3 50 546	adespotakia.dimosmytilinis@gmail.com
Δημοτικό Κέντρο Περίθαλψης Αδέσποτων Ζώων		2251 0 25196	
<b>ΤΜΗΜΑ ΑΔΕΙΟΔΟΤΗΣΕΩΝ ΚΑΙ ΡΥΘΜΙΣΗΣ ΕΜΠΟΡΙΚΩΝ ΔΡΑΣΤΗΡΙΟΤΗΤΩΝ</b>			
Γέρου Ελευθερία		2251 3 50 605	tmima_adeiodotiseon@outlook.com.gr
<b>ΔΙΕΥΘΥΝΣΗ ΚΑΘΑΡΙΟΤΗΤΑΣ ΚΑΙ ΑΝΑΚΥΚΛΩΣΗΣ</b>			
Συριανού Κωνσταντίνα	Αν. Προϊσταμένη Δ/σης	2251 0 54 202	syrianou@mytilene.gr
	Τηλ. Κέντρο-Αιτήματα	2251 0 25 555	
<b>ΤΜΗΜΑ ΣΧΕΔΙΑΣΜΟΥ, ΕΠΟΠΤΕΙΑΣ ΚΑΘΑΡΙΟΤΗΤΑΣ &amp; ΑΝΑΚΥΚΛΩΣΗΣ</b>			
Συριανού Κωνσταντίνα	Αν. Προϊσταμένη Τμ.	2251 0 54 202	syrianou@mytilene.gr
Κεντέρης Γεώργιος		2251 0 54 202	georgekenteris@gmail.com
Σαλιαμπούκος Ευστράτιος		2251 0 42 393	
<b>ΤΜΗΜΑ ΔΙΑΧΕΙΡΙΣΗΣ, ΣΥΝΤΗΡΗΣΗΣ ΟΧΗΜΑΤΩΝ &amp; ΕΞΟΠΛΙΣΜΟΥ</b>			
Καρπουζής Δημήτρης	Αν. Προϊστάμενος Τμ.	2251 0 27 090	kinisis.lesvou@gmail.com d.karpouzis@0678.syzefxis.gov.gr
Ασημίνος Αριστείδης		2251 0 55 637	
<b>ΤΜΗΜΑ ΔΙΟΙΚΗΤΙΚΗΣ &amp; ΟΙΚΟΝΟΜΙΚΗΣ ΥΠΟΣΤΗΡΙΞΗΣ</b>			
Πανσεληνάς Γιώργος	Αν. Προϊστάμενος Τμ.	2251 0 43 338	g.panselinas@0678.syzefxis.gov.gr
Κεμερλή Σοβατζή Δέσποινα		2251 0 43 338	
<b>ΔΙΕΥΘΥΝΣΗ ΠΟΛΙΤΙΣΜΟΥ, ΤΟΥΡΙΣΜΟΥ ΚΑΙ ΚΟΙΝΩΝΙΚΗΣ ΠΡΟΝΟΙΑΣ</b>			
Βουγιούκα Ευστρατία	Αν. Προϊσταμένη Δ/σης	2251 0 37 394	vougiouka1965@gmail.com



	Τηλ. Κέντρο-Πληρ.	2251 0 37 393	
<b>ΤΜΗΜΑ ΠΙΝΑΚΟΘΗΚΗΣ, ΜΟΥΣΕΙΩΝ &amp; ΔΗΜΟΤΙΚΗΣ ΒΙΒΛΙΟΘΗΚΗΣ</b>			
Παπαδέλλης Δημήτριος	Αν. Προϊστάμενος Τμ.	2251 0 37394	dimitriospapadellis@gmail.com
Χατζημαμώλη Ουρανία		2251 0 41 644	
Κωστάκης Κωνσταντίνος			
<b>ΤΜΗΜΑ ΕΚΔΗΛΩΣΕΩΝ</b>			
Μαυραντώνης Βλάσιος	Αν. Προϊστάμενος Τμ.	2251 0 37394	vlasis1_3@hotmail.com
Αγκοπιάν Κωνσταντίνος		2251 0 37 394	
Διαμαντής Αριστείδης		2251 0 37 394	
<b>ΤΟΥΡΙΣΜΟΣ</b>			
Βουγιούκα Ευστρατία	Αν. Προϊσταμένη Τμ.	2251 0 37 394	vougiouka1965@gmail.com
Καμπά Ασημίνα		2251 0 48 002	
<b>ΤΜΗΜΑ ΠΡΟΓΡΑΜΜΑΤΩΝ ΚΟΙΝΩΝΙΚΗΣ ΠΡΟΝΟΙΑΣ</b>			
Χαϊντούτη Μαρία	Αν. Προϊσταμένη Τμ.	2251 0 40689	mariahaidouti@gmail.com
Καραβοκύρης Κωνσταντίνος		2251 0 41 122 2251 0 40 689	
Ζούρου Ευστρατία		2251 0 45 333	
<b>ΔΙΕΥΘΥΝΣΗ ΟΙΚΟΝΟΜΙΚΩΝ ΥΠΗΡΕΣΙΩΝ</b>			
Τζάρτα Κατερίνα	Γραμματεία Αντιδημάρχου	2251 3 50 526	
Κιουβρέκη Ουρανία	Αν. Προϊσταμένη Δ/νσης	2251 3 50 545	kiouvreki@0678.syzefxis.gov.gr
<b>ΤΜΗΜΑ ΠΡΟΫΠΟΛΟΓΙΣΜΟΥ</b>			
Χατζηπαναγιώτη Ξανθή	Αν. Προϊσταμένη Τμ.	2251 3 50 561	xanthixatz@hotmail.com
Κουτσομύτης Παναγιώτης		2251 3 50 568	pkoutsomitis@hotmail.com
<b>ΤΜΗΜΑ ΛΟΓΙΣΤΗΡΙΟΥ</b>			
Χιωτέλλης Γιώργος	Αν. Προϊστάμενος Τμ.	2251 3 50 522	ghiotellis@0678.syzefxis.gov.gr lgsmjt@gmail.com
Αγγελέρου Αικατερίνη		2251 3 50 523	aggelerou@gmail.com
Κορφιάτη Δέσποινα		2251 3 50 541	deskorfati@gmail.com
Μαϊστρέλλη Ελπίδα		2251 3 50 566	maistrellielpida@gmail.com
Ρουμελιώτη Δέσποινα – Ταξιαρχούλα		2251 3 50 523	t_roum@yahoo.gr
Λαδιέλλη Μαρία		2251 3 50 527	marialadielly@gmail.com
<b>ΤΜΗΜΑ ΜΙΣΘΟΔΟΣΙΑΣ</b>			
Μουστάκας Νικόλαος	Αν. Προϊστάμενος Τμ.	2251 3 50 513	
Μαϊδανού Αικατερίνη		2251 3 50 518	
Μυλοπτέρης Ιωάννης		2251 3 50 528	misthodosia.dlesvou@yahoo.gr
<b>ΤΜΗΜΑ ΕΣΟΔΩΝ</b>			
Μουτσογιάννης Γεώργιος		2251 3 50 563	diplografikodlesvou@gmail.com
Βαϊτη Ευστρατία		2251 3 50 529	prosodon@mytilene.gr

Βαρνά Σοφία		2251 3 50 512	sofivarna@yahoo.gr
Κερμπάτσου Ουρανία		2251 3 50 530	prosodon@mytilene.gr
<b>ΤΜΗΜΑ ΔΗΜΟΤΙΚΗΣ ΠΕΡΙΟΥΣΙΑΣ &amp; ΚΛΗΡΟΔΟΤΗΜΑΤΩΝ</b>			
Κιουβρέκη Ουρανία		2251 3 50 545	kiouvreki@0678.syzefxis.gov.gr
Αικατερινάκη Ρούλα		2251 3 50 579	aikaterinakiperiousia@gmail.com
Δεληγεωργίου Ιωάννα		2251 3 50 515	
<b>ΤΜΗΜΑ ΤΑΜΕΙΑΚΗΣ ΥΠΗΡΕΣΙΑΣ</b>			
Συριανού Καλλιόπη	Αν. Προϊσταμένη Τμ.	2251 3 50 542	tameio@mytilene.gr tameio.myt@gmail.com
Τιμολέων Γραμματική		2251 3 50 607	gtimoleon@hotmail.com
Χαρέλλη Μαρία		2251 3 50 592	
<b>ΤΜΗΜΑ ΠΡΟΜΗΘΕΙΩΝ</b>			
Αράμβογλου Πελαγία	Αν. Προϊσταμένη Τμ.	2251 3 50 565	aramvoglou@mytilene.gr
Αντωνέλλος Μαρίνος		2251 3 50 516	m.antonellos@0678.syzefxis.gov.gr
Αργυρού Ευαγγελία		2251 3 50 565	e.argirou@0678.syzefxis.gov.gr
Βόικος Ιωάννης		2251 3 50 584	jvoikos@gmail.com
<b>ΓΡΑΦΕΙΟ ΟΙΚΟΝΟΜΙΚΩΝ ΘΕΜΑΤΩΝ ΠΛΩΜΑΡΙΟΥ</b>			
Κουκάρας Σταύρος			
<b>ΓΡΑΦΕΙΟ ΔΙΟΙΚΗΤΙΚΩΝ ΥΠΗΡΕΣΙΩΝ</b>			
	Δημοτική Επιτροπή Δήμου Μυτιλήνης	2251 3 50 553	depmyt@gmail.com
Χριστοφαρής Ευστράτιος	Αν. Προϊστάμενος Δ/σης	2251 3 50 602 6930080243	e.xristofaris@mytilene.gr
<b>ΠΡΟΣΩΠΙΚΟΥ</b>			
Τυρή Ευμορφία	Αν. Προϊσταμένη Τμ.	2251 3 50 596 6930080244	m.tiri@mytilene.gr
Βασίλα Άννα		2251 3 50 603	vas965@otenet.gr
Καρνέζη Παναγιώτα		2251 3 50 551	prosopikou@mytilene.gr
Κουμή Γιόλα		2251 3 50 613	
<b>ΟΡΓΑΝΩΣΗΣ</b>			
Ρόμπα Ιωάννα			
<b>ΥΠΟΣΤΗΡΙΞΗΣ ΠΟΛΙΤΙΚΩΝ ΟΡΓΑΝΩΝ</b>			
Κριπιντήρης Ευστράτιος	Αν. Προϊστάμενος Τμ.	2251 0 37043	e.kripintiris@0678.syzefxis.gov.gr
Καρίνος Γεώργιος		2251 0 22143	
<b>ΔΗΜΟΤΙΚΗΣ ΚΑΤΑΣΤΑΣΗΣ, ΜΗΤΡΩΟΥ ΑΡΡΕΝΩΝ</b>			
Τουραμάνη Μαρία	Αν. Προϊσταμένη Τμ.	2251 0 48 215	dimotologio@mytilene.gr
Αντωνίου Ελένη	Πιστοποιητικά Εγγυτέρων Συγγενών	2251 0 48 204	plist.myt@gmail.com

Βάρκα Ελευθερία-Μαρία	Εγγραφές, Μεταβολές, Διαγραφές	2251 0 48202 2251 0 48213	e.varka@mytilene.gr dimotologio.lesvou@gmail.com
Μιχάλη Ιωάννα	Μητρώα Αρρένων	2251 0 48209	mitr.ar.myt@gmail.com g.michali@0560.syzefxis.gov.gr
Πασπαλαδέλλης Μιχάλης	Έκδοση Πιστοποιητικών	2251 0 48203	m.paspaladellis@0560.syzefxis.gov.gr
Τζανή Γεωργία	Βεβαιώσεις Μονίμου Κατοικίας	2251 0 48211 2251 0 48205	g.tzani@0560.syzefxis.gov.gr monimismitilinis@gmail.com
<b>ΛΗΞΙΑΡΧΕΙΟΥ</b>			
Κουταλιανού Φωτεινή	Ληξίαρχος	2251 0 48207	liksiarxio@mytilene.gr f.koutalianou@0560.syzefxis.gov.gr lixiarxiomyt@gmail.com
Γεωργαντής Ευστράτιος			e.georgantis@0560.syzefxis.gov.gr
Καρσαλιάκου Ευαγγελία		2251 0 48208	karsaliakou@0560.syzefxis.gov.gr
Σπανού Μελανθία	Πολιτικών Γάμων	2251 0 48206	
<b>ΓΡΑΜΜΑΤΕΙΑΣ – ΕΣΩΤΕΡΙΚΗΣ ΜΕΡΙΜΝΑΣ</b>			
Χριστοφαρής Ευστράτιος	Αν. Προϊστάμενος Τμ.	2251 3 50 602	Χριστοφαρής Ευστράτιος
Αγγελόπουλος Παναγιώτης		2251 3 50 514	
Λιάκος Κωνσταντίνος		2251 3 50 514	
Πασινιός Αντώνιος			
Πατλάκα Ελένη	Πρωτόκολλο	2251 3 50 600	protokollo@mytilene.gr
Φραγκοπούλου Αικατερίνη	Τηλ. Κέντρο	2251 3 50 500	
<b>ΓΡΑΦΕΙΟ ΔΙΟΙΚΗΤΙΚΩΝ ΘΕΜΑΤΩΝ ΠΛΩΜΑΡΙΟΥ</b>			
Μαμάκου Ζωγραφία		2252 3 50 101	grammateia@0851.syzefxis.gov.gr
Ξυπτεράς Ευστράτιος		2252 3 50 120	
Χατζηδημητρίου Ευάγγελος		2252 3 50 121	exatzidimitriou@gmail.com
<b>ΚΕΠ</b>			
Μιχαλακέλλης Γιώργος	Αν. Προϊστάμενος Δ/νσης	2251 3 50 015 2251 3 50 010 6930080254	d.mytilinis@kep.gov.gr
<b>ΕΞΥΠΗΡΕΤΗΣΗΣ ΠΟΛΙΤΩΝ</b>			
Μιχαλακέλλης Γιώργος	Αν. Προϊστάμενος Τμ.	2251 3 50 015 2251 3 50 010 6930080254	d.mytilinis@kep.gov.gr
Αναγνώστου Σταυρούλα			

Καραμανώλης Κώστας		2251 3 50 011	
Κουδουνάς Αθανάσιος		2251 3 50 014	
Πατσέλας Στέφανος			
Σίμου Γρηγορία			
Σταυρόπουλος Γιώργος		2251 3 50 018	
Τζάκου Καλλιόπη			
Τζαννή Πανωραία		2251 3 50 012	
Τσαμπάνης Γεώργιος			
<b>ΕΣΩΤΕΡΙΚΗΣ ΑΝΤΑΠΟΚΡΙΣΗΣ</b>			
Κομλού Βασιλική	Αν.Προϊσταμένη Τμ.	2251 3 50 017	
Βόμβα Αγγελική		2251 3 50 016	
Βαληλή Αγγελική			
	Δ.Ε. Ευεργέτουλα	2251 0 93045	d.evergetoula@kep.gov.gr
	Δ.Ε. Λουτρ. Θερμής	2251 0 71200	d.loutropoleos@kep.gov.gr
	Δ.Ε. Πλωμαρίου	2252 0 33740	d.plomariou@kep.gov.gr
<b>ΑΠΟΚΕΝΤΡΩΜΕΝΕΣ ΔΙΟΙΚΗΣΕΙΣ</b>			
<b>Δ.Ε. ΑΓΙΑΣΟΥ</b>			
Μανώλη Ταξιαρχούλα	Αυτοτελές Γραφείο Αγιάσου	2252 3 50 500	de.agiasos@gmail.com
		2252 0 23 200 2252 3 50 505 2252 3 50 507	d.agiasou@kep.gov.gr
<b>Δ.Ε. ΓΕΡΑΣ</b>			
	Γραμματεία Αντιδημάρχου	2251 3 52 406 2251 3 52 407	degeras15@gmail.com
	Τηλεφωνικό Κέντρο - Γραμμή Δημότη	2251 3 52 400	
	Πρωτόκολλο	2251 3 52 409	
Παπάζογλου Δημήτριος	Θέματα Ληξιαρχείου και Οικον. Υπηρεσίας	2251 3 52 412	degeras15@gmail.com
Ανδρόνικος Παναγιώτης	ΚΕΠ	2251 3 52 415	
Καραμβάλης Ιούλιος	ΚΕΠ	2251 3 52 416	
Βατζάκα Αρετή	Θέματα Τ.Α.Π., Θέματα Δημοτολογίου	2251 3 52 404	

Δ.Ε. ΕΥΕΡΓΕΤΟΥΛΑΣ			
Βαρουτέλλης Ιωάννης		2251 3 52 523 2251 0 93219	
Δ.Ε. ΛΟΥΤ. ΘΕΡΜΗΣ			
		2250 3 52 600 2251 3 52 610 2252 3 52 612 2253 3 52 614	dhmoslthermis@gmail.com
Δ.Ε. ΠΛΩΜΑΡΙΟΥ			
Μαμάκου Ζωγραφία		2252 3 50 101	grammateia@0851.syzefxis.gov.gr
Χατζηδημητρίου Ευάγγελος		2252 3 50 121	exatzidimitriou@gmail.com

**Πίνακας 27** Προσωπικό και μέλη του Δήμου Μυτιλήνης

**ΣΤ.1.ΟΝΟΜΑΣΤΙΚΟΣ ΚΑΤΑΛΟΓΟΣ ΠΡΟΕΔΡΩΝ ΚΟΙΝΟΤΗΤΩΝ ΤΟΥ ΔΗΜΟΥ ΜΥΤΙΛΗΝΗΣ**

ΣΤΟΙΧΕΙΑ ΕΠΙΚΟΙΝΩΝΙΑΣ ΠΡΟΕΔΡΩΝ ΔΗΜΟΤΙΚΩΝ ΚΟΙΝΟΤΗΤΩΝ			
ΔΗΜΟΤΙΚΗ ΚΟΙΝΟΤΗΤΑ	ΠΡΟΕΔΡΟΣ	EMAIL	ΤΗΛΕΦΩΝΟ
ΑΓΙΑΣ ΜΑΡΙΝΑΣ	ΜΥΡΟΓΙΑΝΝΗΣ ΕΥΣΤΡΑΤΙΟΣ	agiamarinna@gmail.com	6944802030
ΑΓΙΑΣΟΥ	ΡΟΥΣΣΑΣ ΚΩΝΣΤΑΝΤΙΝΟΣ	roussaskostas1@gmail.com	6983506403
ΑΚΡΑΣΙΟΥ	ΚΑΡΠΕΛΗ ΠΕΡΣΕΦΟΝΗ	pemikarpeli@gmail.com	6974203483
ΑΛΥΦΑΝΤΩΝ	ΣΠΑΝΟΣ ΕΥΣΤΡΑΤΙΟΣ	efstratiosspanos@gmail.com	6973337639
ΑΦΑΛΩΝΑ	ΚΟΥΡΟΓΕΝΗΣ ΚΩΝΣΤΑΝΤΙΝΟΣ	kostaskeo21@yahoo.gr	6937194579
ΙΠΠΕΙΟΥ	ΚΑΡΤΑΛΗΣ ΠΡΟΚΟΠΙΟΣ	prokkar@hotmail.com	6947154108
ΚΑΤΩ ΤΡΙΤΟΥΣ	ΠΟΛΥΧΡΟΝΗΣ ΘΕΟΔΩΡΟΣ	zeimpeki@yahoo.gr	6976455019
ΚΕΡΑΜΕΙΩΝ	ΧΑΤΖΗΚΑΜΠΑΝΗΣ ΕΥΣΤΡΑΤΙΟΣ	efchatzikampanis@gmail.com	6970991744
ΛΟΥΤΡΟΠΟΛΗΣ ΘΕΡΜΗΣ	ΣΠΥΡΟΥ ΑΘΑΝΑΣΙΟΣ	Thanasis-Sprou1983@outlook.com.gr	6970023990
ΛΟΥΤΡΩΝ	ΜΑΜΩΛΗΣ ΒΑΣΙΛΕΙΟΣ	koinotaloutrwn@yahoo.gr	6945894360
ΜΕΓΑΛΟΧΩΡΙΟΥ	ΜΟΥΤΖΟΥΡΗΣ ΔΗΜΗΤΡΙΟΣ		6972438950
ΜΕΣΑΓΡΟΥ	ΠΑΝΤΕΛΗΣ ΙΩΑΝΝΗΣ	gpantelis38@gmail.com	6978409181
ΜΙΣΤΕΓΝΩΝ	ΚΟΥΡΤΖΗ ΧΡΙΣΤΙΝΑ	cristinkour@gmail.com	6972013513
ΜΟΡΙΑΣ	ΜΑΚΡΗ ΜΑΡΙΑΝΘΗ	marianthima073@gmail.com	6977035809
ΜΥΤΙΛΗΝΗΣ	ΕΥΣΤΑΘΙΟΥ ΕΜΜΑΝΟΥΗΛ	manefstathiou@hotmail.gr	6944756844
ΜΥΧΟΥΣ	ΔΑΛΑΣ ΤΡΙΑΝΤΑΦΥΛΛΟΣ	dalaslakis@gmail.com	6932400218
ΝΕΩΝ ΚΥΔΩΝΙΩΝ	ΤΡΙΑΝΤΑΦΥΛΛΟΥ ΑΠΟΣΤΟΛΟΣ	lamprakos62@gmail.com	6972224012
ΠΑΛΛΙΟΚΗΠΟΥ	ΚΑΡΑΒΑΣΙΛΗΣ ΕΥΣΤΡΑΤΙΟΣ	karavis72@gmail.com	6978196699
ΠΑΛΛΙΟΧΩΡΙΟΥ	ΚΑΚΛΑΜΑΝΟΥ ΣΟΦΙΑ	sofiakakla@hotmail.com	6981522878
ΠΑΜΦΙΛΩΝ	ΑΝΤΩΝΕΛΛΟΣ ΑΝΤΩΝΙΟΣ	antonelosanto@hotmail.com	6945232736
ΠΑΝΑΓΙΟΥΔΑΣ	ΚΑΡΑΛΟΥΔΑΣ ΠΡΑΞΙΤΕΛΛΗΣ	praxiteliskaraloudas@gmail.com	6973698095
ΠΑΠΠΑΔΟΥ	ΚΑΜΑΤΣΟΣ ΕΥΣΤΡΑΤΙΟΣ	stratoskamatsos8@gmail.com	6974907549
ΠΕΡΑΜΑΤΟΣ	ΜΑΜΜΗΣ ΓΑΒΡΙΗΛ	gabrielmammi@gmail.com	6981996031
ΠΗΓΗΣ	ΒΑΚΑΛΗ ΜΥΡΣΙΝΗ	57985798a@gmail.com	6941508450

ΠΛΑΓΙΑΣ	ΧΙΩΤΗΣ ΕΛΕΥΘΕΡΙΟΣ	leutheris46@gmail.com	6947711009
ΠΛΑΚΑΔΟΥ	ΤΣΟΜΠΑΝΕΛΛΗΣ ΕΡΜΟΛΑΟΣ	tsompanelis59@gmail.com	6979984170
ΠΛΩΜΑΡΙΟΥ	ΤΕΤΩΝΗΣ ΜΙΧΑΗΛ ΡΑΦΑΗΛ	mikelotetonis@gmail.com	6978618334
ΠΥΡΓΩΝ ΘΕΡΜΗΣ	ΣΑΡΙΚΕΛΛΗΣ ΦΩΤΙΟΣ	fsar7878@gmail.com	2251071467, 6946794458
ΣΚΟΠΕΛΟΥ	ΜΥΣΤΑΚΑΣ ΠΑΝΑΓΙΩΤΗΣ	-	6977757343
ΣΥΚΟΥΝΤΑΣ	ΧΑΛΒΑΤΖΗΣ ΒΑΣΙΛΕΙΟΣ	basileschalbatzes@gmail.com	6970804723
ΤΑΞΙΑΡΧΩΝ	ΜΑΛΑΚΟΣ ΙΩΑΝΝΗΣ	giannismalakos@gmail.com	6987021382
ΤΡΥΓΩΝΑ	ΒΟΥΝΑΤΣΟΣ ΕΜΜΑΝΟΥΗΛ	vounatsosmanolis@gmail.com	6948176621
ΑΜΠΕΛΙΚΟΥ	ΚΟΥΡΟΥΛΗΣ ΓΕΩΡΓΙΟΣ	koinotitaampelikou@hotmail.com	6945363332
ΑΣΩΜΑΤΟΥ	ΜΟΛΥΒΙΑΤΗ ΑΦΡΟΔΙΤΗ	koinotitaasomatou@yahoo.com	2252022604
ΚΩΜΗΣ	ΟΡΦΑΝΕΛΛΗΣ ΣΤΥΛΙΑΝΟΣ	theodoratat@gmail.com	6987924294
ΛΑΜΠΟΥ ΜΥΛΩΝ	ΠΑΛΙΒΑΝΗ ΑΝΑΣΤΑΣΙΑ	anastpaliv80@hotmail.com	6972702210
ΝΕΟΧΩΡΙΟΥ	ΑΘΑΝΑΣΕΛΗΣ ΚΩΝΣΤΑΝΤΙΝΟΣ	koinotitamporos@gmail.com	6972318805

**Πίνακας 28 Κατάλογος Προέδρων Κοινοτήτων του Δήμου Μυτιλήνης**

**ΣΤ.2.ΔΗΜΟΣ ΔΥΤΙΚΗΣ ΛΕΣΒΟΥ**

ΔΗΜΟΣ ΔΥΤΙΚΗΣ ΛΕΣΒΟΥ		
<b>Δήμαρχος Δυτικής Λέσβου</b>	ΒΕΡΡΟΣ ΤΑΞΙΑΡΧΗΣ	6932265042 6932532377
<b>Αντιδήμαρχος Π.Π. Δ. Δυτικής Λέσβου</b>	ΑΞΗΣ ΑΝΔΡΕΑΣ	6977937550
ΥΠΕΥΘΥΝΟΣ ΠΟΛΙΤΙΚΗΣ ΠΡΟΣΤΑΣΙΑΣ/ ΔΗΜΟΥ ΔΥΤ. ΛΕΣΒΟΥ	ΑΙΜΗΛΙΑ ΑΝΑΣΤΑΣΙΟΥ	6943095494
ΑΝΤΙΔΗΜΑΡΧΟΣ ΕΡΕΣΟΥ ΑΝΤΙΣΣΑΣ	ΡΟΥΣΗΣ ΜΙΧΑΗΛ	2253350100 6977125100
ΚΑΛΛΟΝΗΣ	ΧΑΛΚΙΩΤΗΣ ΝΙΚΟΛΑΟΣ	6977855645
ΚΕΡΑΜΙΟΥ	ΜΠΑΓΚΑΛΑΣ ΒΑΣΙΛΕΙΟΣ	6977283896
ΔΑΦΙΩΝ	ΜΑΜΟΥΡΙΔΗΣ ΝΙΚΟΛΑΟΣ	6946562224
ΑΓΡΑΣ	ΟΥΖΟΥΝΕΛΛΗΣ ΑΝΔΡΕΑΣ	6972901280
ΑΝΕΜΩΤΙΑΣ	ΔΗΜΗΤΡΟΓΛΟΥ ΒΙΚΗ	6942075286
ΣΚΑΛΟΧΩΡΙΟΥ	ΜΑΙΑΚΗ ΔΕΣΠΟΙΝΑ	6947331289
ΦΙΛΙΑΣ	ΣΚΑΛΟΧΩΡΙΤΗΣ ΣΤΑΥΡΟΣ	6947331071
ΠΑΡΑΚΟΙΛΩΝ	ΧΑΤΖΗΠΑΝΤΕΛΗΣ ΓΕΩΡΓΙΟΣ	6986943737
ΑΡΙΣΒΗΣ	ΜΑΡΑΓΚΟΣ ΓΕΩΡΓΙΟΣ	6948727704
ΑΓ. ΠΑΡΑΣΚΕΥΗΣ	ΔΗΜΟΠΟΥΛΟΣ ΓΕΩΡΓΙΟΣ	6973981618
ΝΑΠΗΣ	ΠΑΛΑΙΟΛΟΓΟΥ ΤΑΞΙΑΡΧΟΥΛΑ	6977451329
ΜΑΝΤΑΜΑΔΟΥ	ΤΖΕΛΑΙΔΗΣ ΧΑΡΑΛΑΜΠΟΣ	6977171706
ΚΑΠΗΣ	ΧΑΛΒΑΤΖΗΣ ΕΥΣΤΡΑΤΙΟΣ	6977808007
ΠΕΛΟΠΗΣ	ΚΙΑΧΑΓΙΑ ΜΑΡΙΑ	6974456834
ΚΛΕΙΩΣ	ΚΑΠΙΩΤΕΛΛΗΣ ΓΕΩΡΓΙΟΣ	6977235676
ΜΗΘΥΜΝΗΣ	ΑΝΔΙΩΤΗΣ ΑΘΑΝΑΣΙΟΣ	6979344371
ΛΕΠΕΤΥΜΝΟΥ	ΚΑΜΜΕΝΟΣ ΘΕΜΙΣΤΟΚΛΗΣ	6974609854
ΣΥΚΑΜΙΝΙΑΣ	ΣΑΡΟΓΛΟΥ ΓΕΩΡΓΙΟΣ	6936519390
ΑΡΓΕΝΟΣ	ΤΕΡΖΗΣ ΒΑΣΙΛΕΙΟΣ	6972819582

ΠΕΤΡΑΣ	ΠΑΛΑΙΟΠΑΝΗΣ ΧΑΡΙΛΑΟΣ	6978550734
ΛΑΦΙΩΝΑΣ	ΚΟΥΝΙΑΡΗΣ ΝΙΚΟΛΑΟΣ	6947619863
ΣΤΥΨΗΣ	ΔΡΑΚΟΥΛΗΣ ΝΙΚΟΛΑΟΣ	6942249171
ΥΨΗΛΟΜΕΤΟΠΟΥ	ΜΑΝΑΒΗΣ ΜΟΥΣΗΣ	6978067062
ΣΚΟΥΤΑΡΟΥ	ΚΑΡΑΒΑΣΙΛΗΣ ΧΑΡΑΛΑΜΠΟΣ	6971669819
ΠΟΛΙΧΝΙΤΟΥ	ΓΙΑΝΝΑΡΕΛΛΗΣ ΔΗΜΗΤΡΙΟΣ	6917443168
ΒΑΣΙΛΙΚΩΝ	ΓΑΒΑΛΑΣ ΚΟΣΜΑΣ	6974746842
ΛΙΣΒΟΡΙΟΥ	ΧΑΤΖΗΠΑΝΑΓΙΩΤΗΣ ΘΕΟΔΩΡΟΣ	6973336203
ΣΤΑΥΡΟΥ	ΠΑΛΑΙΟΛΟΓΟΣ ΠΑΝΑΓΙΩΤΗΣ	6974250024
ΒΡΥΣΑΣ	ΠΑΡΑΚΟΙΛΑΣ ΕΥΣΤΡΑΤΙΟΣ	6945774657
ΑΝΤΙΣΣΑΣ	ΚΑΡΑΜΙΧΑΛΑΚΗΣ ΚΥΡΙΑΚΟΣ	6947580273
ΕΡΕΣΣΟΥ	ΚΑΤΑΧΑΝΑΣ ΑΝΤΩΝΙΟΣ	6944549905
ΧΙΔΗΡΩΝ	ΛΙΑΔΕΛΛΗΣ ΔΗΜΗΤΡΙΟΣ	6946986160
ΜΕΣΟΤΟΠΟΥ	ΠΙΠΙΝΗΣ ΓΑΒΡΙΗΛ	6974535195
ΒΑΤΟΥΣΑΣ	ΣΠΑΝΕΛΗΣ ΑΒΕΛ	6978946205
ΠΤΕΡΟΥΝΤΑΣ	ΧΑΣΑΠΗΣ ΚΩΝ/ΝΟΣ	6948592314
ΣΙΓΡΙΟΥ	ΤΣΙΚΝΑΣ ΠΑΥΛΟΣ	6944430429

**Πίνακας 29 Στοιχεία Επικοινωνίας Δήμου Δυτικής Λέσβου**

**ΣΤ.3. ΣΤΟΙΧΕΙΑ ΕΜΠΛΕΚΟΜΕΝΩΝ ΦΟΡΕΩΝ ΕΚΤΑΚΤΩΝ ΑΝΑΓΚΩΝ**

**ΠΙΝΑΚΑΣ ΜΕ ΟΝΟΜΑΤΕΠΩΝΥΜΑ ΚΑΙ ΤΗΛΕΦΩΝΑ ΦΟΡΕΩΝ ΛΕΣΒΟΥ**

ΘΕΣΗ	ΟΝΟΜ/ΝΥΜΟ	ΤΗΛΕΦΩΝΟ	ΚΙΝΗΤΟ
ΓΕΝ. ΓΡΑΜ. ΥΠΟΥΡΓ. ΑΙΓΑΙΟΥ ΝΗΣΙΩΤΙΚΗΣ ΠΟΛΙΤΙΚΗΣ	ΚΟΥΤΟΥΛΑΚΗΣ ΕΜΜΑΝΟΥΗΛ	2251350311	6972704350
		2251350312	
ΠΕΡΙΦΕΡΕΙΑΡΧΗΣ ΒΟΡΕΙΟΥ ΑΙΓΑΙΟΥ	ΜΟΥΤΖΟΥΡΗΣ ΚΩΝ/ΝΟΣ	2251352101	6944883332
		2251352102	
ΠΕΡΙΦΕΡΕΙΑ ΒΟΡ ΑΙΓΑΙΟΥ ΑΥΤ. Δ/ΝΣΗ ΠΟΛ. ΠΡΟΣΤ/ΣΙΑΣ	ΜΑΛΛΙΑΡΟΣ ΔΗΜΗΤΡΙΟΣ	2251354810	6974024732
		2251354811	
ΠΕΡΙΦΕΡΕΙΑΚΗ ΕΝΟΤΗΤΑ ΛΕΣΒΟΥ	ΑΡΩΝΗΣ ΚΩΝΣΤΑΝΤΙΝΟΣ	2251352105	6985124551
		2251352110	
		2251352108	
ΔΗΜΑΡΧΟΣ ΔΗΜΟΥ ΔΥΤΙΚΗΣ ΛΕΣΒΟΥ	ΒΕΡΡΟΣ ΤΑΞΙΑΡΧΗΣ	2253350231	6932265042
ΤΜ. ΠΟΛΙΤΙΚΗΣ ΠΡΟΣΤΑΣΙΑΣ ΔΥΤ. ΛΕΣΒΟΥ	ΑΙΜΙΛΙΑ ΑΝΑΣΤΑΣΙΟΥ	2253350252	6943095494
ΑΝΤΙΔ. ΥΠΕΥΘΥΝΟΣ ΠΟΛ. ΠΡΟΣΤΑΣΙΑΣ	ΑΞΗΣ ΑΝΔΡΕΑΣ	2253350253	6977937550
ΔΕΥΑΛ	ΓΡΑΦΕΙΟ	2251024444	6936806752
		2251027770	
ΠΡΟΕΔΡΟΣ ΔΕΥΑΛ	ΒΑΛΕΣΗΣ ΠΑΝΑΓΙΩΤΗΣ	2251037837	6948533441
ΔΙΕΥΘΥΝΤΗΣ/Α	ΜΠΟΚΟΥ ΔΕΣΠΟΙΝΑ	2251023843	
ΤΕΧΝΙΚΟΣ	ΜΑΤΑΡΕΛΛΗΣ ΠΑΝΑΓΙΩΤΗΣ	-	6936138294
ΔΕΞΑΜΕΝΗ		2251041755	
ΒΙΟΛΟΓΙΚΟΣ		2251046833	
ΓΕΝΙΚΟΣ ΑΣΤΥΝΟΜΙΚΟΣ ΔΙΕΥΘΥΝΤΗΣ ΒΟΡΕΙΟΥ ΑΙΓΑΙΟΥ	ΥΠΟΣΤΡΑΤΗΓΟΣ ΜΙΧΑΗΛ ΣΕΒΔΥΝΙΔΗΣ	2251058901	
ΑΣΤΥΝΟΜΙΚΟΣ ΔΙΕΥΘΥΝΤΗΣ	ΤΑΞΙΑΡΧΟΣ ΒΑΖΟΥΡΑΣ ΗΛΙΑΣ	2251058807	6944502019
ΤΗΛΕΦΩΝΙΚΟ ΚΕΝΤΡΟ		2251037721	
ΑΣΥΡΜΑΤΟΣ ΤΗΛΕΤΥΠΟΣ		2251022702	
Γ.Τ.Υ.Ε. ΠΛΗΡΟΦΟΡΙΚΗΣ		2251024118	

ΓΡΑΦΕΙΟ ΠΟΛΙΤΙΚΗΣ ΑΜΥΝΑΣ		2251041911	
ΛΙΜΕΝΑΡΧΕΙΟ ΜΥΤΙΛΗΝΗΣ		2251024115 2251040827	
ΛΙΜΕΝΙΚΟΣ ΣΤΑΘΜΟΣ ΚΑΛΛΟΝΗΣ		2253028888	
ΛΙΜΕΝΙΚΟΣ ΣΤΑΘΜΟΣ ΠΕΡΑΜΑΤΟΣ		2251051555	
ΛΙΜΕΝΙΚΟΣ ΣΤΑΘΜΟΣ ΠΛΩΜΑΡΙΟΥ		2252032296	
ΛΙΜΕΝΙΚΟΣ ΣΤΑΘΜΟΣ ΣΙΓΡΙΟΥ		2253054433	
ΠΕΡΙΦΕΡΕΙΑΚΟΣ ΔΙΟΙΚΗΤΗΣ Λ.Σ.	ΑΡΧΙΠΛ. ΨΥΡΡΑΣ ΕΥΣΤΡΑΤΙΟΣ	2251350330	6948170658
ΛΙΜΕΝΑΡΧΗΣ ΜΥΤΙΛΗΝΗΣ	ΑΝΤΙΠΛ. ΧΟΝΔΡΟΠΟΥΛΟΣ ΣΩΤΗΡΙΟΣ	2251020320	6952005543
ΥΠΟΛΙΜΕΝΑΡΧΗΣ ΜΥΤΙΛΗΝΗΣ	ΑΝΤΙΠΛ. ΜΑΓΕΙΡΑΣ ΔΗΜΗΤΡΙΟΣ		6944274640
98 ΑΔΤΕ	ΚΕΠΙΧ	2251033211 2251027781	
ΔΙΟΙΚΗΤΗΣ 98 ΑΔΤΕ	ΥΠΟΣΤΡΑΤΗΓΟΣ ΜΠΟΥΝΤΛΙΑΚΗΣ ΓΡΗΓΟΡΙΟΣ	2251033121 2251041605	6972055995
ΥΠΟΔΙΟΙΚΗΤΗΣ 98 ΑΔΤΕ	ΤΑΞΙΑΡΧΟΣ (ΤΘ) ΜΑΡΙΝΑΚΗΣ ΝΙΚΟΛΑΟΣ	2251033112	6937236682
ΕΠΙΤΕΛΑΡΧΗΣ	ΣΧΗΣ (ΔΒ) ΠΑΣΠΑΛΑΣ ΙΩΑΝΝΗΣ	2251033113	6936961613

**Πίνακας 30** Στοιχεία Επικοινωνίας Φορέων και Υπηρεσιών Διαχείρισης Εκτάκτων Αναγκών

**ΠΑΡΑΡΤΗΜΑ Ζ**



## ΠΑΡΑΡΤΗΜΑ Ζ - ΠΙΝΑΚΑΣ ΑΠΟΔΕΚΤΩΝ

Το παρόν προσαρτάται στο «ΣΧΕΔΙΟ ΑΝΤΙΜΕΤΩΠΙΣΗΣ ΕΚΤΑΚΤΩΝ ΑΝΑΓΚΩΝ ΕΞ ΑΙΤΙΑΣ ΔΑΣΙΚΩΝ ΠΥΡΚΑΓΙΩΝ ΤΟΥ ΔΗΜΟΥ ΜΥΤΙΛΗΝΗΣ ΜΕ ΤΗΝ ΚΩΔΙΚΗ ΟΝΟΜΑΣΙΑ «ΙΟΛΑΟΣ» και αποτελεί αναπόσπαστο τμήμα του.

### **ΑΠΟΔΕΚΤΕΣ ΓΙΑ ΕΝΗΜΕΡΩΣΗ**

#### **1. Γενική Γραμματεία Πολιτικής Προστασίας**

α. Τμήμα Ελέγχου & Παρακολούθησης Σχεδίων (Email: fstamboliadis@civilprotection.gr)

#### **2. Αποκεντρωμένη Διοίκηση Αιγαίου**

α. Δ/νσεις Πολιτικής Προστασίας (Email: p.pagonis@apaigaiou.gov.gr)

#### **3. Περιφέρεια Βορείου Αιγαίου**

α. Γραφείο κ. Περιφερειάρχη Βορείου Αιγαίου (Email: pv@pvaigaiou.gov.gr)

β. Δ/ση Πολιτικής Προστασίας (Email: d.malliaros@pvaigaiou.gov.gr), με κοινοποίηση στον αρμόδιο Αντιπεριφερειάρχη (karonis@pvaigaiou.gov.gr)

#### **4. Αρχηγείο Πυροσβεστικού Σώματος**

α. ΠΕΠΥΔ Βορείου Αιγαίου (Email: pdboraig@psnet.gr)

β. Πυροσβεστική Υπηρεσία Μυτιλήνης (Email: mytilini@psnet.gr)

#### **5. Αρχηγείο Ελληνικής Αστυνομίας (ΕΛ.ΑΣ.)**

α. Αστυνομική Δ/ση Μυτιλήνης (E-mail: adlesvou@astynomia.gr  
atmytilinis@astynomia.gr, a.gkagkarellis@astynomia.gr)

#### **6. Αρχηγείο Λιμενικού Σώματος-Ελληνικής Ακτοφυλακής**

α. Λιμεναρχείο Μυτιλήνης (Email: mitilini.grammateia@hcg.gr)

#### **7. Υπουργείο Εθνικής Άμυνας**

α. 98<sup>η</sup> ΑΔΤΕ (Email: str-98-adte-gepd1@army.gr)

**8. Δ/ση Δασών Λέσβου** (Email: pvaddl@apdaigaiou.gov.gr pvaddl@eedpaig.ypen.gr)

#### **9. Υπουργείο Υγείας**

β. ΕΚΑΒ Γραφείο Μυτιλήνης (Email: mytilini@ekab.gr)

#### **10. Γενική Διεύθυνση Αρχαιοτήτων και Πολιτιστικής Κληρονομιάς**

(Email: ikourtzellis@culture.gr)

#### **11. Υπουργείο Εσωτερικών**

α. Δ/ση Οικονομικής & Αναπτυξιακής Πολιτικής Τοπικής Αυτοδιοίκησης  
(Email: gdetap@ypes.gr)

#### **12. Υπουργείο Εργασίας και Κοινωνικών Υποθέσεων**

α. Προϊστάμενος Διεύθυνσης Αναπηρικών Επιδομάτων και Οικονομικών Ενισχύσεων ΟΠΕΚΑ (Email: yzacharis@opeka.gr)

**13. Υπουργείο Παιδείας & Θρησκευμάτων**

Δ/σης Στρατηγικού Σχεδιασμού και Συντονισμού / Τμήμα Πολιτικής Σχεδίασης Εκτάκτου Ανάγκης (Email: psea@minedu.gov.gr )

**14. Διαχειριστής Ελληνικού Δικτύου Διανομής Ηλεκτρικής Ενέργειας Α.Ε. (Δ.Ε.Δ.Δ.Η.Ε. Α.Ε.)**

Γραφείο κ. Διευθύντη Λέσβου (Email: g.doukakis@deddie.gr)

**ΕΣΩΤΕΡΙΚΗ ΔΙΑΝΟΜΗ**

1. Γραφείο κ. Δημάρχου
2. Γραφεία Αντιδημάρχων Δήμου Μυτιλήνης
3. Γραφείο κας. Γενικής Γραμματέα Δήμου Μυτιλήνης

