



**ΕΛΛΗΝΙΚΗ ΔΗΜΟΚΡΑΤΙΑ**  
**ΔΗΜΟΣ ΜΥΤΙΛΗΝΗΣ**  
**Δ/ΝΣΗ ΠΟΛΙΤΙΣΜΟΥ –ΤΟΥΡΙΣΜΟΥ**  
**ΚΑΙ ΚΟΙΝΩΝΙΚΗΣ ΠΡΟΝΟΙΑΣ**  
**ΑΡΙΘΜΟΣ ΜΕΛΕΤΗΣ 121/2023**

**«Έκδοση πεντακοσίων (500)Λευκωμάτων, με όλα τα έργα ζωγραφικής της 2<sup>ης</sup> δωρεάς του κ.Γιάννη Γιαννέλλη στο Δήμο Μυτιλήνης »**

## **ΜΕΛΕΤΗ**

**«Έκδοση πεντακοσίων (500)Λευκωμάτων, με όλα τα έργα ζωγραφικής της 2<sup>ης</sup> δωρεάς του κ.Γιάννη Γιαννέλλη στο Δήμο Μυτιλήνης »**

**ΠΙΣΤΩΣΗ : 10.000,00**

**ΚΑ: 10.6615.0002 με τίτλο «Βιβλιοδετήσεις εκδόσεις κ.τ.λ. »**

**CPV: 22113000-5**

### **ΠΡΟΫΠΟΛΟΓΙΣΜΟΣ**

**ΚΑΘΑΡΗ ΣΥΝΟΛΙΚΗ ΑΞΙΑ 9.433,96 €**

**Φ.Π.Α. 6% 566,04 €**

**ΣΥΝΟΛΙΚΗ ΔΑΠΑΝΗ: 10.000,00 €**

### **ΠΕΡΙΕΧΟΜΕΝΑ:**

- 1) ΤΕΧΝΙΚΗ ΠΕΡΙΓΡΑΦΗ**
- 2) ΕΝΔΕΙΚΤΙΚΟΣ ΠΡΟΫΠΟΛΟΓΙΣΜΟΣ**
- 3) ΣΥΓΓΡΑΦΗ ΥΠΟΧΡΕΩΣΕΩΝ**
- 4) ΕΝΤΥΠΟ ΟΙΚΟΝΟΜΙΚΗΣ ΠΡΟΣΦΟΡΑΣ**



<b>ΕΛΛΗΝΙΚΗ ΔΗΜΟΚΡΑΤΙΑ</b> <b>ΔΗΜΟΣ ΜΥΤΙΛΗΝΗΣ</b> <b>Δ/ΝΣΗ ΠΟΛΙΤΙΣΜΟΥ –ΤΟΥΡΙΣΜΟΥ</b> <b>ΚΑΙ ΚΟΙΝΩΝΙΚΗΣ ΠΡΟΝΟΙΑΣ</b> <b>ΑΡΙΘΜΟΣ ΜΕΛΕΤΗΣ 121/2023</b>	<b>«Έκδοση πεντακοσίων</b> <b>(500)Λευκωμάτων, με όλα τα έργα</b> <b>ζωγραφικής της 2<sup>ης</sup> δωρεάς του</b> <b>κ.Γιάννη Γιαννέλλη στο Δήμο</b> <b>Μυτιλήνης »</b>
---	---

**ΤΕΧΝΙΚΗ ΠΕΡΙΓΡΑΦΗ – ΤΕΧΝΙΚΕΣ ΠΡΟΔΙΑΓΡΑΦΕΣ**

**Α.- ΤΕΧΝΙΚΗ ΠΕΡΙΓΡΑΦΗ**

Η έκδοση του λευκώματος αποτελεί υποχρέωση της Δημοτικής Αρχής στα πλαίσια της **Αποδοχής 2ης δωρεάς συλλογής Γιάννη Γιαννέλλη – Θεοδοσιάδη**, την ευθύνη της οποίας θα έχει πλέον έχει ο Δήμος Μυτιλήνης.

Για το σκοπό αυτό έχουν καταγραφεί και παραληφθεί συνολικά 76 πίνακες ,με αναφορά σε κάθε πίνακα του όνομα του Δημιουργού-Ζωγράφου, οι διαστάσεις του, το θέμα του πίνακα και επισύναψη φωτογραφίας του πίνακα, όπως φαίνονται παρακάτω:

<b>1.-Ζωγράφος :ΓΕΩΡΓΙΟΣ ΛΟΛΟΣΙΔΗΣ –</b>
γλυκό: λάδι σε μουσαμά
Διαστάσεις 0,47 X 0,72
Θέμα: Πορτρέτο του Γιάννη Γιαννέλλη – Θεοδοσιάδη

<b>2.-Ζωγράφος :ΜΑΡΙΝΟΣ ΑΘΑΝΑΣΙΑΔΗΣ</b>
Υλικό: Λάδι σε μουσαμά έργο του 1901
Διαστάσεις :0,38 X 0,60 λάδι
Θέμα: Γυμνός άνδρα

**3.-Ζωγράφος :ΜΑΡΙΝΟΣ ΑΘΑΝΑΣΙΑΔΗΣ**

Υλικό: Λάδι σε μουσαμά

Διαστάσεις:0,36 X 0,46 λάδι σε μουσαμά

Θέμα: Πορτρέτο γυναίκας



**4.-Ζωγράφος ΛΟΥΚΑΣ ΓΕΡΑΛΗΣ**

Υλικό: Λάδι σε Χαρτόνι

Διαστάσεις : 0,75 X 0,55

Θέμα: Η Αγία Μετάληψη



**5.-Ζωγράφος :ΓΙΩΡΓΟΣ ΚΑΚΑΔΕΛΛΗΣ**

Υλικό: Λάδι σε μουσαμά έργο του 1978

Διαστάσεις : 0,46 X 0,61

Θέμα: Πύργοι Μυτιλήνης και ελιές



**6.-Ζωγράφος :ΓΕΩΡΓΙΟΣ ΒΑΚΙΡΤΖΗΣ**

Διαστάσεις και υλικό :1,10 X 0,90

Θέμα: Πρότυπη κινηματογραφική αφίσα για τη ταινία (το κορίτσι με τα μαύρα)



**7.- Ζωγράφος: ΒΑΣΙΛΗΣ ΙΘΑΚΙΣΙΟΣ**

Υλικό: Λάδι σε μουσαμά

Διαστάσεις : 0,70 X 0,50 λάδι σε  
μουσαμά

Θέμα: Μοναχοί σε καμπαναριό

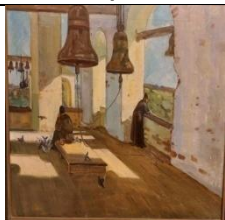
**8.-Ζωγράφος: ΒΑΣΙΛΗΣ ΙΘΑΚΙΣΙΟΣ**

Υλικό: Λάδι σε κόντρα πλακέ

Διαστάσεις : 0,34 X 0,47

Θέμα: παραλία Κεφαλονιάς

**9.-Ζωγράφος: ΒΑΣΙΛΗΣ ΙΘΑΚΙΣΙΟΣ**

Υλικό: Λάδι σε μουσαμά

Διαστάσεις : 0,61 X 0,46

Θέμα: τοπίο Κεφαλονιάς με θάλασσα και  
βουνό

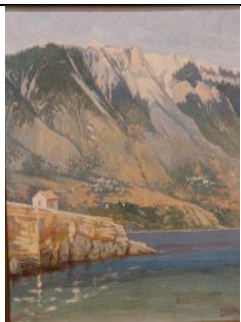
**10.-Ζωγράφος :ΒΑΣΙΛΗΣ ΙΘΑΚΙΣΙΟΣ**

Υλικό: Λάδι σε μουσαμά

Διαστάσεις : 0,44 X 0,31

Θέμα: χιονισμένο τοπίο



**11.-Ζωγράφος: ΒΑΣΙΛΗΣ ΙΘΑΚΙΣΙΟΣ**

Υλικό: Λάδι σε χαρτόνι

Διαστάσεις : 0,35 X 0,26

Θέμα: Θαλασσινό τοπίο Κεφαλονιάς

**12.-Ζωγράφος :ΑΠΟΣΤΟΛΟΣ ΓΕΡΑΛΗΣ**

Υλικό: Λάδι σε μουσαμά

Διαστάσεις :0,91 X 0,69

Θέμα: Ανάγνωση γράμματος

**13.-Ζωγράφος: ΒΑΣΙΛΗΣ ΙΘΑΚΙΣΙΟΣ**

Υλικό: Λάδι σε χαρτόνι

Διαστάσεις:0,31 X 0,44

Θέμα:Κοπέλα που σερβίρει

**14.-Ζωγράφος: ΒΑΣΙΛΗΣ ΙΘΑΚΙΣΙΟΣ**

Υλικό: Λάδι σε χαρτόνι

Διαστάσεις : 0,48 X 0,32

Θέμα:Μικρό κορίτσι



**15.-Ζωγράφος: ΜΑΝΩΛΗΣ ΚΑΛΛΙΓΙΑΝΝΗΣ**

Υλικό: Λάδι σε μουσαμά

Διαστάσεις : 100 X 0,83

Θέμα: LES CHARPONS A LESVOS

**16.- Ζωγράφος: ΣΤΡΑΤΗΣ ΑΝΑΣΤΑΣΕΛΛΗΣ**

Υλικό: Λάδι σε μουσαμά

Διαστάσεις: 0,74 X 0,59

Θέμα: θαλασσινό τοπίο με βάρκα

**17.-Ζωγράφος: ΣΤΡΑΤΗΣ ΑΝΑΣΤΑΣΕΛΛΗΣ**

Υλικό: Λάδι σε χαρτόνι έργο του 1972

Διαστάσεις: 0,42 X 0,31

Θέμα: Βρακάδες χορευτές

**18.-Ζωγράφος:ΣΤΡΑΤΗΣ ΑΝΑΣΤΑΣΕΛΛΗΣ**

Υλικό: Λάδι σε μουσαμά

Διαστάσεις :0,50 X 0,50

Θέμα: Καλντερίμι της Αγιάσου με  
παραδοσιακό σπίτι



**19.-Ζωγράφος :ΦΟΙΒΟΣ ΑΝΑΤΟΛΕΑΣ**

Υλικό: Λάδι σε χαρτόνι

Διαστάσεις:0,25 X 0,37

Θέμα: βάρκα στη θάλασσα

**20.-Ζωγράφος :ΦΟΙΒΟΣ ΑΝΑΤΟΛΕΑΣ**

Υλικό: Λάδι σε χαρτόνι

Διαστάσεις : 0,19 X 0,28

Θέμα: Άνδρας με φέσι που στο πρόσωπο του σχηματίζονται γυμνές γυναίκες

**21.-Ζωγράφος :ΦΟΙΒΟΣ ΑΝΑΤΟΛΕΑΣ**

Υλικό: Λάδι σε μουσαμά

Διαστάσεις : 0,35 X 0,41

Θέμα: Λεσβιακό τοπίο

**22.-Ζωγράφος: Ι. ΘΕΟΦΙΛΟΥ**

Υλικό: Ακουαρέλα

Διαστάσεις : 0,31 X 0,50

Θέμα: Λουλούδια



**23.- Ζωγράφος: ΝΙΚΗ ΕΛΕΥΘΕΡΙΑΔΗ**

Υλικό: Λάδι σε μουσαμά

Διαστάσεις : 0,25 X 0,49

Θέμα: Κοπέλα αγναντεύοντας την

θάλασσα

**24.-Ζωγράφος: ΑΡΙΣΤΕΙΔΗΣ ΠΑΤΣΟΓΛΟΥ**

Υλικό: Λάδι σε μουσαμά έργο του 1971

Διαστάσεις : 0,36 X 0,56

Θέμα: Τρεις γυναίκες

**25.-Ζωγράφος :ΑΡΙΣΤΕΙΔΗΣ ΠΑΤΣΟΓΛΟΥ**

Υλικό: Λάδι σε μουσαμά

Διαστάσεις : 0,28 X 0,46

Θέμα: Γυναικείες μορφές

**26.-Ζωγράφος:ΑΡΙΣΤΕΙΔΗΣ ΠΑΤΣΟΓΛΟΥ**

Υλικό: Μεικτή κατασκευή

Διαστάσεις : 0,57 X 0,56

Θέμα: Ροές μνήμης





**27.-Ζωγράφος: ΑΡΙΣΤΕΙΔΗΣ**

**ΠΑΤΣΟΓΛΟΥ**

Υλικό: Λάδι σε χαρτί έργο του 1971

Διαστάσεις και υλικό: 0,23 X 0,31 λάδι

Θέμα:Γυναικείες μορφές



**28.-Ζωγράφος :ΝΙΚΟΣ ΚΡΙΔΕΡΑΣ**

Υλικό:Λάδι σε χαρτόνι

Διαστάσεις : 0,80 X 0,50

Θέμα:Παραλιακό καφενεδάκι

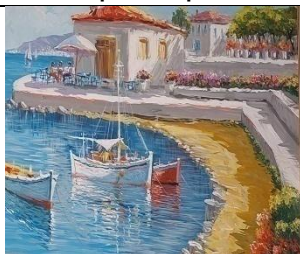

**29.-Ζωγράφος :ΝΙΚΟΣ ΚΡΙΔΕΡΑΣ**

Υλικό: Λάδι σε μουσαμά

Διαστάσεις 0,70 X 0,40

Θέμα: Θαλασσινό τοπίο



**30.-Ζωγράφος ΑΝΔΡΕΑΣ ΚΡΥΣΤΑΛΗΣ**

Υλικό: Λάδι σε χαρτόνι

Διαστάσεις : 0,80 X 0,56

Θέμα: Λιμάνι με σκάφος



**31.-Ζωγράφος: ΤΑΚΗΣ ΕΛΕΥΘΕΡΙΑΔΗΣ**

Υλικό: Λάδι σε μουσαμά

Διαστάσεις: 0,68 X 0,80

Θέμα: Μοντέρνα σύνθεση

**32.-Ζωγράφος :Ε. ΤΥΡΑΔΕΛΛΗΣ**

Υλικό: Λάδι σε χαρτόνι έργο του 1921

Διαστάσεις και υλικό: 0,35 X 0,85

Θέμα: Κυνήγι

**33.-Ζωγράφος :Ε .ΤΥΡΑΔΕΛΛΗΣ**

Υλικό: Λάδι σε χαρτόνι

Διαστάσεις : 0,35 X 0,85

Θέμα: Κυνήγι

**34.-Ζωγράφος: Ε .ΤΥΡΑΔΕΛΛΗΣ**

Υλικό: Λάδι σε κόντρα πλακέ έργο του 1926

Διαστάσεις: 0,29 X 0,19

Θέμα: Γυμνή γυναίκα στην ακτή



**35.-Ζωγράφος Ε ΤΥΡΑΔΕΛΛΗΣ**

Υλικό: Λάδι σε χαρτόνι έργο του 1921

Διαστάσεις 0,29 X 0,38

Θέμα: Τοπίο

**36.-Ζωγράφος: ΜΑΡΙΑΝΘΗ ΠΡΙΜΟΥ – ΣΟΥΓΙΟΥΛΤΖΗ**

Υλικό: Λάδι σε χαρτόνι

Διαστάσεις : 0,60 X 0,51

Θέμα: Πύργος Μυτιλήνης

**37.-Ζωγράφος :ΜΑΡΙΑΝΘΗ ΠΡΙΜΟΥ – ΣΟΥΓΙΟΥΛΤΖΗ**

Υλικό: Λάδι σε μουσαμά

Διαστάσεις :0,65 X 0,50

Θέμα: Πορτρέτο Γιάννη Γιαννέλλη –  
Θεοδοσιάδη

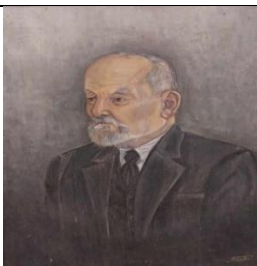
**38.- Ζωγράφος: ΜΑΡΙΑΝΘΗ ΠΡΙΜΟΥ – ΣΟΥΓΙΟΥΛΤΖΗ**

Υλικό: Λάδι σε μουσαμά

Διαστάσεις : 0,40 X 0,53

Θέμα: Πορτρέτο Πηνελόπης Γιαννέλλη  
σύζυγος Ιωάννη Γιαννέλλη



**39.-Ζωγράφος: ΟΡΕΣΤΗΣ ΚΑΝΕΛΛΗΣ**

Υλικό: Κάρβουνο σε χαρτί

Διαστάσεις:0,33 X 0,40

Θέμα: Μητέρα με παιδί

**40.-Ζωγράφος: ΟΡΕΣΤΗΣ ΚΑΝΕΛΛΗΣ**

Υλικό: Κάρβουνο σε χαρτί

Διαστάσεις:0,34 X 0,48

Θέμα: Φιγούρα κοριτσιού

**41.-Ζωγράφος :ΟΡΕΣΤΗΣ ΚΑΝΕΛΛΗΣ**

Υλικό: Κάρβουνο σε χαρτί

Διαστάσεις: 0,50 X 0,33

Θέμα: Παιδί της κατοχής

**42.Ζωγράφος: ΜΙΛΤΗΣ ΠΑΡΑΣΚΕΥΑΙΔΗΣ**

Υλικό: Όλα τα έργα είναι σκίτσο με μολύβι

Διαστάσεις : 0,17 X 0,23

Θέμα: Λουλούδι



**43.Ζωγράφος :ΜΙΛΤΗΣ ΠΑΡΑΣΚΕΥΑΪΔΗΣ**

Διαστάσεις: 0,17 X 0,23

Θέμα :Όλυμπος ( Βασιλικά Λέσβου)

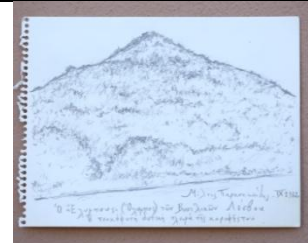

**44 .Ζωγράφος ΜΙΛΤΗΣ ΠΑΡΑΣΚΕΥΑΪΔΗΣ**

Διαστάσεις: 0,17 X 0,23

**Θέμα :Τοπίο με βουνά**



**45 .Ζωγράφος ΜΙΛΤΗΣ ΠΑΡΑΣΚΕΥΑΪΔΗΣ**

Διαστάσεις: 0,17 X 0,23

Θέμα Λεσβιακό τοπίο



**46.Ζωγράφος: ΜΙΛΤΗΣ ΠΑΡΑΣΚΕΥΑΪΔΗΣ**

Διαστάσεις: 0,17 X 0,23

Θέμα :Αλεπού



**47.Ζωγράφος ΜΙΛΤΗΣ ΠΑΡΑΣΚΕΥΑΪΔΗΣ**

Διαστάσεις :0,20 X 0, 30

Θέμα :Προσωπογραφία (Πάνος Πράτσος)

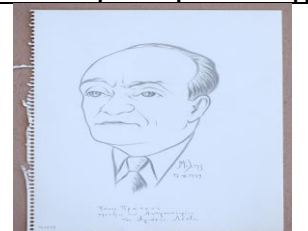

**48. Ζωγράφος ΜΙΛΤΗΣ ΠΑΡΑΣΚΕΥΑΪΔΗΣ**

Διαστάσεις :0,20 X 0, 30

Θέμα :Όλυμπος Αγιάσου



**49. Ζωγράφος ΜΙΛΤΗΣ ΠΑΡΑΣΚΕΥΑΪΔΗΣ**

Διαστάσεις :0,20 X 0, 30

Θέμα :Προσωπογραφία (Κώστας Τσέλεκας)



**50. Ζωγράφος ΜΙΛΤΗΣ ΠΑΡΑΣΚΕΥΑΪΔΗΣ**

Διαστάσεις :0,20 X 0, 30

Θέμα Ελαιώνας Βασιλικών Λέσβου



**51. Ζωγράφος :ΜΙΛΤΗΣ ΠΑΡΑΣΚΕΥΑΪΔΗΣ**

Διαστάσεις :0,20 X 0, 30

Θέμα Κορίτσι σε Θάλασσα



**52.Ζωγράφος :ΤΑΚΗΣ ΜΠΡΑΤΣΟΛΗΣ**

Υλικό :Ελαιογραφίες

Διαστάσεις : 0,50 X 0,70

Θέμα: Τοπίο Γαβαθά Λέσβου



**53.Ζωγράφος :ΤΑΚΗΣ ΜΠΡΑΤΣΟΛΗΣ**

Υλικό :Ελαιογραφίες

Διαστάσεις:0, 50 X 0, 70

Θέμα :Τοπίο Σίγρι Λέσβου



**54.Ζωγράφος: ΤΑΚΗΣ ΜΠΡΑΤΣΟΛΗΣ**

Υλικό: Ελαιογραφίες

Διαστάσεις : 0,50 X 0,70

Θέμα: Τοπίο Μόλυβος Λέσβου



**55.Ζωγράφος :ΤΑΚΗΣ ΜΠΡΑΤΣΟΛΗΣ**

Υλικό: Ελαιογραφίες

Διαστάσεις :0,50 X0,70

Θέμα: Ακλειδιού Μυτιλήνη



**56.Ζωγράφος: ΣΑΠΦΩ ΒΟΓΙΑΤΖΗ**

Υλικό: Ελαιογραφίες

Διαστάσεις: 0,50 X0,70

Θέμα: Σκόπελος Λέσβου



**57.**-Ζωγράφος ΜΑΝΟΣ ΧΑΤΖΕΛΛΗΣ

Υλικό : Ελαιογραφία

Διαστάσεις: 0,38 X 0,49

Θέμα: Τοπίο



**58.**Ζωγράφος: ΒΑΝΑ ΓΕΡΟΥ

Υλικό : Ελαιογραφία

Διαστάσεις : 0,33 X 0,48

Θέμα :Ελιές



**59.**Ζωγράφος: ΓΕΩΡΓΙΟΣ ΒΑΚΙΡΤΖΗΣ

Υλικό: Κόλα και χρώμα σε μουσαμά

Διαστάσεις: 0,93 X 0,93

Θέμα :Πρότυπη κινηματογραφική αφίσα  
για την ταινία (Πόθοι στα στάχια)



**60.**Ζωγράφος :ΠΑΝΑΓΙΩΤΗΣ ΒΑΣΙΛΕΙΟΥ

Υλικό: Μικτή τεχνική- υλικό και μολύβι σε χαρτί σχήμα οβάλ

Διαστάσεις: 0,19 X 0,14

Θέμα: Πορτρέτο άνδρα έργο του 1929





**61.Ζωγράφος: ΠΑΝΑΓΙΩΤΗΣ ΒΑΣΙΛΕΙΟΥ**

Υλικό: Λάδι σε χαρτί

Διαστάσεις 0,20 X 0,22

Θέμα: Πορτρέτο γυναίκας



**62.Ζωγράφος :ΠΑΝΑΓΙΩΤΗΣ ΒΑΣΙΛΕΙΟΥ**

Υλικό: Τέμπρα σε χαρτί

Διαστάσεις : 0,41 X 0,32

Θέμα: Πορτρέτο γυναίκας

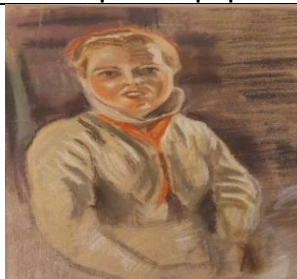

**63.Ζωγράφος :ΠΑΝΑΓΙΩΤΗΣ ΒΑΣΙΛΕΙΟΥ**

Υλικό :Λάδι σε χαρτόνι

Διαστάσεις: 0,45 X 0,30

Θέμα: Γυναίκα στη βρύση



**64.Ζωγράφος :ΠΑΝΑΓΙΩΤΗΣ ΒΑΣΙΛΕΙΟΥ**

Υλικό :Τέμπρα σε χαρτί

Διαστάσεις: 0,42 X 0,35

Θέμα: Μπούστο γυναίκας



**65.** Ζωγράφος: ΠΑΝΑΓΙΩΤΗΣ ΒΑΣΙΛΕΙΟΥ

Υλικό : Λάδι σε μουσαμά

Διαστάσεις: 0,49 X 0,66

Θέμα: Πορτρέτο Αλεξάνδρου Π  
Βασιλείου



**66.** Ζωγράφος : ΠΑΝΑΓΙΩΤΗΣ ΒΑΣΙΛΕΙΟΥ

Υλικό: Τέμπρα σε χαρτί

Διαστάσεις: 0,35 X 0,51

Θέμα: Λεσβιακός Πύργος



**67.** Ζωγράφος : ΠΑΝΑΓΙΩΤΗΣ ΒΑΣΙΛΕΙΟΥ

Υλικό: Τέμπρα σε χαρτί

Διαστάσεις: 0,35 X 0,48

Θέμα: Προσωπογραφία κοπέλας



**68.** Ζωγράφος : ΠΑΝΑΓΙΩΤΗΣ ΒΑΣΙΛΕΙΟΥ

Διαστάσεις : 0,25 X 0,34

Θέμα: Κοπέλα



**69.**Ζωγράφος :ΠΑΝΑΓΙΩΤΗΣ ΒΑΣΙΛΕΙΟΥ

Διαστάσεις :0,24 X 0,32

Θέμα: Γυναίκα και παιδί

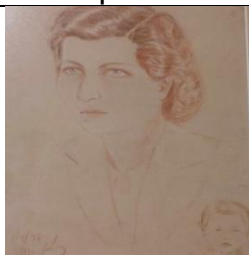

**70.**Ζωγράφος ΠΑΝΑΓΙΩΤΗΣ ΒΑΣΙΛΕΙΟΥ

Διαστάσεις 0,24 X 0,32

Θέμα: Κοπέλα

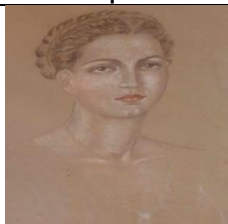

**71.**Ζωγράφος: ΠΑΝΑΓΙΩΤΗΣ ΒΑΣΙΛΕΙΟΥ

Διαστάσεις: 0,35 X 0,50

Θέμα: Πρόσωπο κοπέλας



**72.**Ζωγράφος :ΠΑΝΑΓΙΩΤΗΣ ΒΑΣΙΛΕΙΟΥ

Διαστάσεις: 0,35 X 0,50

Θέμα: Πρόσωπο κοπέλας

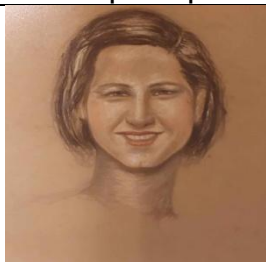



**73.**Ζωγράφος: ΠΑΝΑΓΙΩΤΗΣ ΒΑΣΙΛΕΙΟΥ

Διαστάσεις: 0,35 X 0,50

Θέμα: Πρόσωπο κοπέλας



<b>74.</b> Ζωγράφος :ΠΑΝΑΓΙΩΤΗΣ ΒΑΣΙΛΕΙΟΥ
Διαστάσεις :0,30 X 0,46
Θέμα: Πρόσωπο κοπέλας

<b>75.</b> Ζωγράφος: ΠΑΝΑΓΙΩΤΗΣ ΒΑΣΙΛΕΙΟΥ
Διαστάσεις :0,35 X 0,50
Θέμα: Πρόσωπο κοπέλας

<b>76.</b> Ζωγράφος :ΠΑΝΑΓΙΩΤΗΣ ΒΑΣΙΛΕΙΟΥ
Διαστάσεις :0,32 X 0,50
Θέμα: Πρόσωπο κοπέλας

#### **B.- ΤΕΧΝΙΚΕΣ ΠΡΟΔΙΑΓΡΑΦΕΣ**

- Περιεχόμενο : 96 έγχρωμες σελίδες + εξώφυλλο έγχρωμο
- Τόμος: ένας (1)
- Σχήμα Λευκώματος : 220 X 240mm
- Χαρτί κειμένου: 150gr ιλουστρασιόν
- Χαρτί εξωφύλλου : 150gr velvet , χαρτόδετο
- Αντίτυπα : 500
- Βιβλιοδεσία: ραφτή - κολλητή

**Ο ΣΥΝΤΑΞΑΣ**

**ΒΛΑΣΙΟΣ ΜΑΥΡΑΝΤΩΝΗΣ**

**Μυτιλήνη Σεπτέμβριος 2023  
ΘΕΩΡΗΘΗΚΕ  
Η ΑΝΑΠΛΗΡΩΤΡΙΑ ΠΡΟΙΣΤΑΜΕΝΗ  
Κ.α.α.**

**ΜΑΡΙΑ ΧΑΪΝΤΟΥΤΗ**



<b>ΕΛΛΗΝΙΚΗ ΔΗΜΟΚΡΑΤΙΑ</b> <b>ΔΗΜΟΣ ΜΥΤΙΛΗΝΗΣ</b> <b>Δ/ΝΣΗ ΠΟΛΙΤΙΣΜΟΥ –ΤΟΥΡΙΣΜΟΥ</b> <b>ΚΑΙ ΚΟΙΝΩΝΙΚΗΣ ΠΡΟΝΟΙΑΣ</b> <b>ΑΡΙΘΜΟΣ ΜΕΛΕΤΗΣ 121/2023</b>	<b>Έκδοση πεντακοσίων</b> <b>(500)Λευκωμάτων, με όλα τα έργα</b> <b>ζωγραφικής της 2<sup>ης</sup> δωρεάς του κ.Γιάννη</b> <b>Γιαννέλλη στο Δήμο Μυτιλήνης »</b>
---	--

**ΕΝΔΕΙΚΤΙΚΟΣ ΠΡΟΥΠΟΛΟΓΙΣΜΟΣ**

**CPV: 2211000-4**

<b>α/α</b>	<b>Περιγραφή Υπηρεσίας</b>	<b>Μονάδα Μέτρησης</b>	<b>Ποσότητα</b>	<b>Τιμή ανά τεμάχιο (άνευ ΦΠΑ)</b>	<b>Τιμή ανά τεμ. με ΦΠΑ</b>	<b>Συνολική Τιμή €(άνευ ΦΠΑ)</b>	<b>Συνολική Τιμή με ΦΠΑ</b>
1.	<b>Έκδοση πεντακοσίων (500)Λευκωμάτων, με όλα τα έργα ζωγραφικής της 2<sup>ης</sup> δωρεάς του κ.Γιάννη Γιαννέλλη στο Δήμο Μυτιλήνης »</b>	Τεμάχ.	500	18,86792	20,00	9.433,96	10.000,00
				<b>ΚΑΘΑΡΗ ΑΞΙΑ</b>			9.433,96
				<b>ΦΠΑ 6%</b>			566,04
				<b>ΣΥΝΟΛΙΚΗ ΑΞΙΑ</b>			<b>10.000,00</b>

**Μυτιλήνη Σεπτέμβριος 2023**

**ΘΕΩΡΗΘΗΚΕ**

**Η ΑΝΑΠΛΗΡΩΤΡΙΑ ΠΡΟΙΣΤΑΜΕΝΗ**

**Κ.α.α.**

**Ο ΣΥΝΤΑΞΑΣ**

**ΒΛΑΣΙΟΣ ΜΑΥΡΑΝΤΩΝΗΣ**

**ΜΑΡΙΑ ΧΑΪΝΤΟΥΤΗ**



<b>ΕΛΛΗΝΙΚΗ ΔΗΜΟΚΡΑΤΙΑ</b> <b>ΔΗΜΟΣ ΜΥΤΙΛΗΝΗΣ</b> <b>Δ/ΝΣΗ ΠΟΛΙΤΙΣΜΟΥ –ΤΟΥΡΙΣΜΟΥ</b> <b>ΚΑΙ ΚΟΙΝΩΝΙΚΗΣ ΠΡΟΝΟΙΑΣ</b> <b>ΑΡΙΘΜΟΣ ΜΕΛΕΤΗΣ 121/2023</b>	<b>Έκδοση πεντακοσίων</b> <b>(500)Λευκωμάτων, με όλα τα έργα</b> <b>ζωγραφικής της 2<sup>ης</sup> δωρεάς του</b> <b>κ.Γιάννη Γιαννέλλη στο Δήμο</b> <b>Μυτιλήνης »</b>
---	--

### **ΣΥΓΓΡΑΦΗ ΥΠΟΧΡΕΩΣΕΩΝ**

#### **ΑΡΘΡΟ 1<sup>ο</sup>**

##### **Αντικείμενο της Συγγραφής Υποχρεώσεων (Σ.Υ).**

Το τεύχος της Γ.Σ.Υ περιλαμβάνει τους ειδικούς όρους, σύμφωνα με τους οποίους και σε συνδυασμό προς τους υπόλοιπους όρους των συμβατικών τευχών, πρόκειται να γίνει η **Έκδοση πεντακοσίων (500)Λευκωμάτων, με όλα τα έργα ζωγραφικής της 2<sup>ης</sup> δωρεάς του κ.Γιάννη Γιαννέλλη στο Δήμο Μυτιλήνης** »με βάση το Αρχαιακό υλικό , την ευθύνη του οποίου έχει ο Δήμος Μυτιλήνης και το οποίο φιλοξενείται στη Δημοτική Πινακοθήκη Μυτιλήνης.-

#### **ΑΡΘΡΟ 2<sup>ο</sup>**

##### **Αντικείμενο της Υπηρεσίας.**

Το αντικείμενο της ανάθεσης της προμήθειας είναι **Έκδοση πεντακοσίων (500)Λευκωμάτων, με όλα τα έργα ζωγραφικής της 2<sup>ης</sup> δωρεάς του κ.Γιάννη Γιαννέλλη στο Δήμο Μυτιλήνης** »με βάση το Αρχαιακό υλικό , την ευθύνη του οποίου έχει ο Δήμος Μυτιλήνης και το οποίο φιλοξενείται στη Δημοτική Πινακοθήκη Μυτιλήνης.-

#### **ΑΡΘΡΟ 3<sup>ο</sup>**

##### **Συμβατικά στοιχεία της Υπηρεσίας - Σειρά ισχύος αυτών.**

Τα συμβατικά τεύχη και στοιχεία της προμήθειας με βάση τα οποία θα γίνει η ανάθεση και η εκτέλεση της προμήθειας είναι κατά σειρά ισχύος, σε περίπτωση συμφωνίας μεταξύ τους τα παρακάτω:

- Ο Ενδεικτικός Προϋπολογισμός.
- Η Γενική Συγγραφή Υποχρεώσεων.
- Η Τεχνική Περιγραφή και οι Τεχνικές Προδιαγραφές που συντάξε η Υπηρεσία με βάση την μελέτη της Προμήθειας.
- Έντυπο Οικονομικής Προσφοράς

Το Πρόγραμμα διεκπεραίωσης της προμήθειας, όπως αυτό τελικά θα εγκριθεί από την Υπηρεσία.

#### **ΑΡΘΡΟ 4<sup>ο</sup>**

##### **Τρόπος εκτέλεσης της Προμήθειας.**

Η διενέργεια της προμήθειας διέπεται από τις ακόλουθες ισχύουσες διατάξεις, ήτοι:

Τις διατάξεις του Ν. 4412/2016, όπως τροποποιήθηκε και ισχύει με το Ν.4782/2021.

Την παρ. 4 του άρθρου 209 του Ν. 3463/2006, όπως αναδιατυπώθηκε με την παρ. 3 του άρθρου 22 του Ν. 3536/2007

Τις διατάξεις της παρ. 9 του άρθρου 209 του Ν. 3463/2006, όπως προστέθηκε με την παρ. 13 του άρθρου 20 του Ν. 3731/2008 και διατηρήθηκε σε ισχύ με την περίπτωση 38 της παρ. 1 του άρθρου 377 του Ν. 4412/2016.

Τις διατάξεις του άρθρου 72 του Ν.3852/2010 «Νέα Αρχιτεκτονική της Αυτοδιοίκησης και της Αποκεντρωμένης Διοίκησης - Πρόγραμμα Καλλικράτης» (ΦΕΚ τ. Α 87/2010), και με κριτήριο κατακύρωσης την μοναδικότητα του βιβλίου, όπως καταγράφεται αναλυτικά στο τεύχος του ενδεικτικού προϋπολογισμού της μελέτης μας και εφόσον τηρούν τα γραφόμενα στις Τεχνικές προδιαγραφές της μελέτης.

#### **ΑΡΘΡΟ 5<sup>ο</sup>**

##### **Προϋπολογιζόμενη δαπάνη-ΚΑΕ**

Η δαπάνη θα βαρύνει τον **Κ.Α.Ε: 10.6615.0002** του προϋπολογισμού του Δήμου Μυτιλήνης. Το σύνολο της προϋπολογιζόμενης δαπάνης ανέρχεται στο ποσό των **εννέα χιλιάδων τετρακοσίων τριάντα τριών ευρώ και ενενήντα έξι λεπτών € (9.433,96)** πλέον του ισχύοντος Φ.Π.Α. **566,04 €**, ήτοι σύνολο **10.000,00 €** μείον τις νόμιμες κρατήσεις.

#### **ΑΡΘΡΟ 6<sup>ο</sup>**

##### **Εγγύηση καλής εκτέλεσης της Σύμβασης.**

Δεν απαιτείται εγγύηση καλής εκτέλεσης διότι η σύμβαση θα είναι αξίας ίσης ή κατώτερης από το ποσό των είκοσι χιλιάδων (20.000,00) ευρώ χωρίς ΦΠΑ.

#### **ΑΡΘΡΟ 7<sup>ο</sup>**

##### **Τιμές Προσφορών**

Η οικονομική προσφορά του κάθε υποψηφίου αναδόχου ο οποίος θα αναλάβει να διεκπεραιώσει την υπηρεσία θα αποτελεί αναπόσπαστο μέρος της σχετικής σύμβασης. Συνεπώς σε αυτή την περίπτωση η τιμή μονάδος της προσφοράς θα παραμείνει σταθερή για όσο θα είναι σε ισχύ η σύμβαση της παρούσας προμήθειας. Οποιαδήποτε αλλαγή από μέρος του προμηθευτή θα απορρίπτεται ως απαράδεκτη και αντίθετη στους όρους της σύμβασης. Οι τιμές του συμβατικού τιμολογίου είναι σταθερές και αμετάβλητες σε όλη τη διάρκεια της προμήθειας και για κανένα λόγο και σε καμία αναθεώρηση δεν υπόκεινται. Όλες οι προσφορές θα αναφέρονται σε Ευρώ

#### **ΑΡΘΡΟ 8<sup>ο</sup>**

##### **Δικαίωμα συμμετοχής**

**1.** Δικαίωμα συμμετοχής στη διαδικασία σύναψης της παρούσας σύμβασης έχουν φυσικά ή νομικά πρόσωπα και, σε περίπτωση ενώσεων οικονομικών φορέων, τα μέλη αυτών, που είναι εγκατεστημένα σε:

α) κράτος-μέλος της Ένωσης,

β) κράτος-μέλος του Ευρωπαϊκού Οικονομικού Χώρου (Ε.Ο.Χ.),

γ) τρίτες χώρες που έχουν υπογράψει και κυρώσει τη ΣΔΣ, στο βαθμό που η υπό ανάθεση δημόσια σύμβαση καλύπτεται από τα Παραρτήματα 1, 2, 4 και 5 και τις γενικές σημειώσεις του σχετικού με την Ένωση Προσαρτήματος Ι της ως άνω Συμφωνίας, καθώς και

δ) σε τρίτες χώρες που δεν εμπίπτουν στην περίπτωση γ' της παρούσας παραγράφου και έχουν συνάψει διμερείς ή πολυμερείς συμφωνίες με την Ένωση σε θέματα διαδικασιών ανάθεσης δημοσίων συμβάσεων.

**2.** Οι ενώσεις οικονομικών φορέων, συμπεριλαμβανομένων και των προσωρινών συμπράξεων, δεν απαιτείται να περιβληθούν συγκεκριμένη νομική μορφή για την υποβολή προσφοράς.

**3. Στις περιπτώσεις υποβολής προσφοράς από ένωση οικονομικών φορέων, όλα τα μέλη της ευθύνονται έναντι της αναθέτουσας αρχής αλληλέγγυα και εις ολόκληρο.**

#### **ΑΡΘΡΟ 9<sup>ο</sup>**

## **Λόγοι αποκλεισμού**

Αποκλείεται από τη συμμετοχή στην παρούσα διαδικασία σύναψης σύμβασης (διαγωνισμό) προσφέρων οικονομικός φορέας, ο οποίος εμπίπτει στις διατάξεις των άρθρων 73 και 74 του Ν. 4412/2016 , όπως τροποποιήθηκαν και ισχύουν με τα άρθρα 22 και 23 του Ν.4782/2021..

## **ΑΡΘΡΟ 10<sup>ο</sup>**

### **Καταλληλόλητα άσκησης επαγγελματικής δραστηριότητας**

Οι οικονομικοί φορείς που συμμετέχουν στη διαδικασία σύναψης της παρούσας σύμβασης απαιτείται να ασκούν εμπορική ή βιομηχανική ή βιοτεχνική δραστηριότητα συναφή με το αντικείμενο της προμήθειας. Οι οικονομικοί φορείς που είναι εγκατεστημένοι σε κράτος μέλος της Ευρωπαϊκής Ένωσης απαιτείται να είναι εγγεγραμμένοι σε ένα από τα επαγγελματικά ή εμπορικά μητρώα που τηρούνται στο κράτος εγκατάστασής τους ή να ικανοποιούν οποιαδήποτε άλλη απαίτηση ορίζεται στο Παράρτημα ΧΙ του Προσαρτήματος Α' του ν. 4412/2016. Στην περίπτωση οικονομικών φορέων εγκατεστημένων σε κράτος μέλος του Ευρωπαϊκού Οικονομικού Χώρου (Ε.Ο.Χ) ή σε τρίτες χώρες που προσχωρήσει στη ΣΔΣ, ή σε τρίτες χώρες που δεν εμπίπτουν στην προηγούμενη περίπτωση και έχουν συνάψει διμερείς ή πολυμερείς συμφωνίες με την Ένωση σε θέματα διαδικασιών ανάθεσης δημοσίων συμβάσεων, απαιτείται να είναι εγγεγραμμένοι σε αντίστοιχα επαγγελματικά ή εμπορικά μητρώα. Οι εγκατεστημένοι στην Ελλάδα οικονομικοί φορείς απαιτείται να είναι εγγεγραμμένοι στο Βιοτεχνικό ή Εμπορικό ή Βιομηχανικό Επιμελητήριο ή στο Μητρώο Κατασκευαστών Αμυντικού Υλικού.

## **ΑΡΘΡΟ 11<sup>ο</sup>**

### **Προθεσμία εκτέλεσης της προμήθειας- Τόπος παράδοσης**

Ο χρόνος παράδοσης των ειδών στην κεντρική αποθήκη του Δήμου Μυτιλήνης, ορίζεται σε διάστημα είκοσι (20) ημερών από την ημερομηνία υπογραφής της σύμβασης/ανάθεσης και σύμφωνα με τις διατάξεις του άρθρου 206 του Ν. 4412/2016 όπως τροποποιήθηκε και ισχύει με το άρθρο 104 του Ν.4782/2021.

Επίσης τα προσφερόμενα προς προμήθεια είδη, θα πρέπει να παραδοθούν στις εγκαταστάσεις (κεντρική αποθήκη) του Δήμου Μυτιλήνης άθικτα.

## **ΑΡΘΡΟ 12<sup>ο</sup>**

### **Ποινικές ρήτρες.**

1. Αν τα υπό προμήθεια είδη παραδοθούν ή αντικατασταθούν μετά τη λήξη του συμβατικού χρόνου και μέχρι λήξης του χρόνου της παράτασης που χορηγήθηκε, σύμφωνα με το άρθρο 209/του ν. 4412/2016 , επιβάλλεται πρόστιμο 5% επί της συμβατικής αξίας της ποσότητας που παραδόθηκε εκπρόθεσμα.

2. Το παραπάνω πρόστιμο υπολογίζεται επί της συμβατικής αξίας των εκπρόθεσμα παραδομένων υλικών, χωρίς ΦΠΑ. Εάν τα υλικά που παραδόθηκαν εκπρόθεσμα επηρεάζουν τη χρησιμοποίηση των υλικών που παραδόθηκαν εμπρόθεσμα, το πρόστιμο υπολογίζεται επί της συμβατικής αξίας της συνολικής ποσότητας αυτών.

3. Κατά τον υπολογισμό του χρονικού διαστήματος της καθυστέρησης για φόρτωση παράδοση ή αντικατάσταση των υλικών, με απόφαση του αποφαινόμενου οργάνου, ύστερα από γνωμοδότηση του αρμοδίου οργάνου, δεν λαμβάνεται υπόψη ο χρόνος που παρήλθε πέραν του εύλογου, κατά τα διάφορα στάδια των διαδικασιών, για το οποίο δεν ευθύνεται ο προμηθευτής και παρατείνεται, αντίστοιχα, ο χρόνος παράδοσης.

## **ΑΡΘΡΟ 13<sup>ο</sup>**

### **Υποχρεώσεις Προμηθευτή**

1. Καθ' όλη τη διάρκεια εκτέλεσης της προμήθειας, ο Προμηθευτής θα πρέπει να συνεργάζεται στενά με την Αναθέτουσα Αρχή και υποχρεούται δε να λαμβάνει υπόψη του οποιοσδήποτε



παρατηρήσεις του σχετικά με την εκτέλεση της προμήθειας καθώς και για την άρτια και έγκαιρη εκτέλεση της προμήθειας.

**2.** Τα υπό προμήθεια είδη θα πρέπει να ανταποκρίνονται πλήρως προς τους όρους των προδιαγραφών που περιγράφονται στη Τεχνική Περιγραφή και αποτελούν αναπόσπαστο μέρος της παρούσας και θα είναι στο σύνολό τους από υλικά αρίστης ποιότητας και κατασκευής, απαλλαγμένα από οποιοδήποτε κρυμμένο ελάττωμα που αφορά είτε τα υλικά παρασκευής αυτών είτε τα υλικά συσκευασίας και ότι θα ανταποκρίνονται από κάθε άποψη για τη χρήση και λειτουργία για την οποία προορίζονται.

**3.** Οι δαπάνες επιστροφής στον προμηθευτή των τυχόν ακατάλληλων προϊόντων και αποστολής στο Δήμο των νέων κατάλληλων θα επιβαρύνουν των προμηθευτή.

**4.** Ο Προμηθευτής υποχρεούται να τηρεί τους ισχύοντες νόμους, διατάγματα, υπουργικές αποφάσεις ή αστυνομικές διατάξεις περί υγείας και ασφάλειας.

**5.** Η σύμβαση συντάσσεται σύμφωνα με τους όρους της παρούσας μελέτης και των τεχνικών προδιαγραφών που την συνοδεύουν.

**6.** Ο Προμηθευτής κατά την τήρηση των καθηκόντων του οφείλει ανελλιπώς να συνεργάζεται με το προσωπικό της Αναθέτουσας Αρχής καθώς επίσης και να συμμορφώνεται με τις υποδείξεις της Αναθέτουσας Αρχής και υποχρεούται δε να λαμβάνει υπόψη του οποιοσδήποτε παρατηρήσεις του σχετικά με την εκτέλεση του έργου.

**7.** Ο Προμηθευτής στα πλαίσια των υποχρεώσεων του, οφείλει εγκαίρως να ενημερώνει την Αναθέτουσα Αρχή για προβλήματα που προκύπτουν σχετικά με τα υπό προμήθεια είδη και να διατυπώνει τις προτάσεις του. Ρητά διευκρινίζεται ότι αποφάσεις σε ειδικά θέματα συνεργασίας και σε ενδεχόμενα θέματα δημοσιότητας και συναφή λοιπά ζητήματα, λαμβάνει μόνο η Αναθέτουσα Αρχή, εκτός από τα θέματα που ρητά προβλέπει η κείμενη νομοθεσία.

**8.** Ο Προμηθευτής αναλαμβάνει την υποχρέωση και λαμβάνει όλα τα αναγκαία μέτρα προκειμένου να απαλλάσσει την Αναθέτουσα Αρχή και τους υπαλλήλους του από κάθε ευθύνη, όσον αφορά σε οποιοσδήποτε διεκδικήσεις ή ευθύνες μπορεί να ανακύψουν από ατύχημα ή θάνατο του Προμηθευτή. Καθ' όλη τη διάρκεια ισχύος της σύμβασης, αλλά και μετά τη λήξη ή λύση αυτής, ο Προμηθευτής αναλαμβάνει την υποχρέωση να μη γνωστοποιήσει σε τρίτους (συμπεριλαμβανομένων των εκπροσώπων του ελληνικού και διεθνούς τύπου), χωρίς την προηγούμενη έγγραφη συγκατάθεση του εργοδότη, οποιαδήποτε έγγραφα ή πληροφορίες που θα περιέλθουν σε γνώση του κατά την εκτέλεση των υπηρεσιών και την εκπλήρωση των υποχρεώσεων τους.

**9.** Ο Προμηθευτής υποχρεούται να εκπληρώνει τις κατά τις κείμενες διατάξεις φορολογικές του υποχρεώσεις και ενδεικτικά:

(α) την υποχρέωση εγγραφής στην αρμόδια Δημόσια Οικονομική Υπηρεσία (ΔΟΥ)

και υποβολής των αναγκαίων δηλώσεων φορολογίας εισοδήματος, ΦΠΑ, κλπ,

(β) την τήρηση βιβλίων σύμφωνα με την Ελληνική φορολογική νομοθεσία

(γ) την πληρωμή φόρου εισοδήματος ή άλλων φόρων ή τελών και την

(δ) εκπλήρωση των υποχρεώσεων του για την καταβολή των εισφορών του.

**10.** Ο Προμηθευτής υποχρεούται να εκπληρώνει τις υποχρεώσεις του που απορρέουν από την κείμενη για την κοινωνική ασφάλιση νομοθεσία για την εκτέλεση της σύμβασης.

**11.** Ο Προμηθευτής δεν δικαιούται να προβαίνει, χωρίς την προηγούμενη έγγραφη συγκατάθεση του εργοδότη, άμεσα ή έμμεσα, σε δημόσιες ή δια του Τύπου ανακοινώσεις σχετικά με τη σύμβαση ή με την αναθέτουσα αρχή.

## **ΆΡΘΡΟ 14°**

### **Παρακολούθηση της Σύμβασης**

Η παρακολούθηση της εκτέλεσης της Σύμβασης και η διοίκηση αυτής θα διενεργηθεί από τη Αναθέτουσα Αρχή η οποία και θα εισηγείται στο Δημοτικό Συμβούλιο για όλα τα ζητήματα που αφορούν στην προσήκουσα εκτέλεση όλων των όρων της σύμβασης και στην εκπλήρωση των

υποχρεώσεων του προμηθευτή, στη λήψη των επιβεβλημένων μέτρων λόγω μη τήρησης των ως άνω όρων και ιδίως για ζητήματα που αφορούν σε τροποποίηση του αντικειμένου και παράταση της διάρκειας της σύμβασης, υπό τους όρους του άρθρου 132 του ν. 4412/2016.

## **ΑΡΘΡΟ 15<sup>ο</sup>**

### **Παραλαβή του αντικειμένου της σύμβασης.**

Η παραλαβή των υπό προμήθεια ειδών ρυθμίζεται από τις διατάξεις των άρθρων 208 και 209 του Ν.4412/2016, όπως τροποποιήθηκε και ισχύει με το άρθρο 105 του Ν.4782/2021..

Η παραλαβή της προμήθειας θα γίνει από την Επιτροπή Παραλαβής, η οποία έχει συγκροτηθεί σύμφωνα με τις διατάξεις του άρθρου 221 του Ν. 4412/2016, όπως τροποποιήθηκε και ισχύει με το άρθρο 108 του Ν.4782/2021.

## **ΑΡΘΡΟ 16<sup>ο</sup>**

### **Πλημμελής κατασκευή**

Α) Αν η Επιτροπή Παραλαβής παραλάβει τα προς προμήθεια είδη, με παρατηρήσεις, αναφέρει στο σχετικό πρωτόκολλο τις αποκλίσεις που παρουσιάζουν αυτό από τους όρους της σύμβασης και διατυπώνει αιτιολογημένα τη γνώμη της για το ζήτημα αν το υλικό είναι κατάλληλο ή όχι για τη χρήση που προορίζεται. Εφόσον κριθεί από την αρμόδια κατά περίπτωση υπηρεσία του φορέα που εκτελεί τη σύμβαση, ότι οι παρεκκλίσεις των προς προμήθεια ειδών, δεν επηρεάζουν την καταλληλότητα των και μπορούν να χρησιμοποιηθούν, με αιτιολογημένη απόφαση του αποφαινόμενου οργάνου, ύστερα από γνωμοδότηση του αρμόδιου οργάνου, μπορεί να εγκριθεί η παραλαβή των προς προμήθεια ειδών, με ή χωρίς έκπτωση επί της συμβατικής τιμής. Σε αντίθετη περίπτωση, εφόσον κριθεί από την αρμόδια κατά περίπτωση υπηρεσία του φορέα που εκτελεί τη σύμβαση, ότι οι παρεκκλίσεις των προς προμήθεια ειδών, επηρεάζουν την ακαταλληλότητά τους και δεν μπορούν να χρησιμοποιηθούν, με αιτιολογημένη απόφαση του αποφαινόμενου οργάνου, ύστερα από γνωμοδότηση του αρμόδιου οργάνου, τα προς προμήθεια είδη μπορεί να απορριφθούν.

Β) Στη δευτεροβάθμια Επιτροπή Παραλαβής, της παραγράφου 11β του άρθρου 221 του ν. 4412/2016, όπως τροποποιήθηκε και ισχύει με το άρθρο 108 του Ν.4782/2021, μπορεί να παραπεμφθεί για επανεξέταση, στην περίπτωση που απορριφθούν τα προς προμήθεια είδη στο σύνολο τους ή μερικώς, με βάση του ελέγχους που διενέργησε η πρωτοβάθμια Επιτροπή Παραλαβής. Η παραπομπή κατά τα ανωτέρω γίνεται ύστερα από σχετικό αίτημα του προμηθευτή ή αυτεπάγγελτα από την υπηρεσία. Η δευτεροβάθμια Επιτροπή Παραλαβής προβαίνει εκ νέου, σε όλους τους προβλεπόμενους από τη σύμβαση ελέγχους και συντάσσει σχετικό πρωτόκολλο παραλαβής, ή απόρριψης και ακολουθείται η διαδικασία που προβλέπεται στις παραπάνω παραγράφους. Το αίτημα για επανεξέταση υλικού σε δευτεροβάθμια Επιτροπή Παραλαβής, υποβάλλεται από τον προμηθευτή, μέσα σε ανατρεπτική προθεσμία είκοσι (20) ημερών, από την ημερομηνία κοινοποίησης της σχετικής απόφασης. Τα έξοδα της δευτεροβάθμιας Επιτροπής Παραλαβής, βαρύνουν τον προμηθευτή, εφόσον τα είδη απορριφθούν οριστικά ή παραληφθούν με έκπτωση, ανεξάρτητα εάν η ανάθεση για επανεξέταση γίνεται μετά από αίτημα του προμηθευτή ή αυτεπάγγελτα. Τα έξοδα αυτά καταλογίζονται με απόφαση του αρμοδίου αποφαινόμενου οργάνου και εκπίπτουν από το ποσό πληρωμής του προμηθευτή ή εισπράττονται από την εγγύηση καλής εκτέλεσης της σύμβασης ή με βεβαίωση μέσω του δημοσίου ταμείου.

Γ) Τα πρωτόκολλα που συντάσσονται από τις Επιτροπές Παραλαβής, πρωτοβάθμιες ή δευτεροβάθμιες, κοινοποιούνται υποχρεωτικά και στους προμηθευτές.

Δ) Με απόφαση του αρμόδιου αποφαινόμενου οργάνου, μπορεί να παραπέμπεται για επανεξέταση υλικό σε δευτεροβάθμια Επιτροπή Παραλαβής, που συγκροτείται προς τούτο, ακόμη και στην περίπτωση που παραλήφθηκε οριστικά από την πρωτοβάθμια Επιτροπή Παραλαβής. Στην περίπτωση αυτή ισχύουν για το Δήμο Μυτιλήνης και για τον προμηθευτή τα αναφερόμενα στην παραπάνω παράγραφο 5 του 221 άρθρου του ν. 4412/2016 όπως τροποποιήθηκε και ισχύει με το Ν.4782/2021.-

Ε) Αν ο προμηθευτής διαφωνεί με το αποτέλεσμα των εξετάσεων που διενεργήθηκαν κατά την

παραλαβή από την πρωτοβάθμια ή τη δευτεροβάθμια Επιτροπή Παραλαβής, μπορεί να ζητήσει εγγράφως εξέταση κατ' έφεση των προς προμήθεια ειδών. Ο προμηθευτής μπορεί να ζητήσει κατ' έφεση εξέταση είτε η παραλαβή διενεργείται από πρωτοβάθμια είτε από δευτεροβάθμια Επιτροπή Παραλαβής.

Το αίτημα του προμηθευτή για την κατ' έφεση εξέταση πρέπει να υποβάλλεται μέσα σε ανατρεπτική προθεσμία είκοσι (20) ημερών, από την γνωστοποίηση σε αυτόν, των αποτελεσμάτων της αρχικής εξέτασης, κατ' έφεση εξέταση μπορεί να γίνει και αυτεπάγγελτα, με απόφαση του αρμόδιου αποφαινόμενου οργάνου, ύστερα από γνωμοδότηση του αρμόδιου οργάνου, μέσα σε είκοσι (20) ημέρες από την λήψη του πρωτοκόλλου της Επιτροπής Παραλαβής.

Το αποτέλεσμα της κατ' έφεση εξέτασης είναι υποχρεωτικό και τελεσίδικο και για τα δύο μέρη. Μετά το αποτέλεσμα της κατ' έφεση εξέτασης ο προμηθευτής δεν μπορεί να ζητήσει παραπομπή σε δευτεροβάθμια Επιτροπή Παραλαβής.

ΣΤ) Τα προς προμήθεια είδη μπορεί να τεθούν σε επιχειρησιακή εκμετάλλευση μόνο μετά την οριστική παραλαβή του από τον φορέα.

## **ΆΡΘΡΟ 17°**

### **Προσωρινή και Οριστική Παραλαβή ειδών**

**1.** Η παραλαβή των τα προς προμήθεια ειδών γίνεται από τις Επιτροπές της παραγράφου 11β του άρθρου 221 του ν. 4412/2016, όπως τροποποιήθηκε και ισχύει με το άρθρο 108 του Ν.4782/2021.

**2.** Κατά τη διαδικασία παραλαβής των προς προμήθεια ειδών, διενεργείται ποιοτικός και ποσοτικός έλεγχος και καλείται να παραστεί, εφόσον το επιθυμεί, ο προμηθευτής. Η σύμβαση μπορεί να προβλέπει ότι ο ποιοτικός έλεγχος γίνεται με έναν, ή περισσότερους από τους παρακάτω τρόπους: Με πρακτική δοκιμασία και υπόδειξη από τον προμηθευτή .

**3.** Αν η σύμβαση προβλέπει μόνο με πρακτική δοκιμασία, συντάσσεται από την Επιτροπή Παραλαβής πρωτόκολλο οριστικής παραλαβής ή απόρριψης μετά τη διενέργεια της πρακτικής δοκιμασίας. Μετά την ολοκλήρωση της ως άνω διαδικασίας η Επιτροπή Παραλαβής μπορεί:

α) Να παραλάβει τα προς προμήθεια είδη.

β) Να παραλάβει τα προς προμήθεια είδη με παρατηρήσεις, λόγω αποκλίσεων από τις Τεχνικές Προδιαγραφές της σύμβασης.

γ) Να απορρίψει τα προς προμήθεια είδη, αν υπάρχει κόστος για την διενέργεια των ανωτέρω ελέγχων επιβαρύνει τον προμηθευτή.

Σε περίπτωση που μέρος, υποσύνολο ή σύνολο των προσφερόμενων προς προμήθεια ειδών, παρουσιάζουν ατέλειες ή βλάβες, αυτές επισκευάζονται από τον προμηθευτή χωρίς καμία επιβάρυνση της Υπηρεσίας μας. Για το εύλογο του χρόνου αποκατάστασης των ζημιών ορίζονται και γίνονται αποδεκτές πέντε (5) ημερολογιακές ημέρες.

Η παραλαβή των προς προμήθεια ειδών και η έκδοση των σχετικών πρωτοκόλλων παραλαβής πραγματοποιείται μέσα στον καθοριζόμενο από την σύμβαση χρόνο.

**4.** Αν η παραλαβή των προς προμήθεια ειδών και η σύνταξη του σχετικού πρωτοκόλλου δεν πραγματοποιηθεί από την Επιτροπή Παραλαβής, μέσα στον οριζόμενο από τη σύμβαση χρόνο, θεωρείται ότι η παραλαβή συντελέστηκε αυτοδίκαια, με κάθε επιφύλαξη των δικαιωμάτων του Δήμου Μυτιλήνης και εκδίδεται

4. Προς τούτο σχετική απόφαση του αρμόδιου αποφαινόμενου οργάνου, με βάση μόνο το θεωρημένο από την υπηρεσία που παραλαμβάνει τα προς προμήθεια είδη αποδεικτικό προσκόμισης τούτων, σύμφωνα δε με την απόφαση αυτή, το αρμόδιο Τμήμα που θα παραλάβει τα προς προμήθεια είδη, εκδίδει δελτίο εισαγωγής των, προκειμένου να πραγματοποιηθεί η πληρωμή του προμηθευτή.

5. Ανεξάρτητα από την, κατά τα ανωτέρω, αυτοδίκαιη παραλαβή και την πληρωμή του προμηθευτή, πραγματοποιούνται οι προβλεπόμενοι από την σύμβαση έλεγχοι από Επιτροπή που συγκροτείται με απόφαση του αρμόδιου αποφαινόμενου οργάνου, στην οποία δεν μπορεί να συμμετέχουν ο πρόεδρος και τα μέλη της Επιτροπής που δεν πραγματοποίησε την παραλαβή στον προβλεπόμενο

από την σύμβαση χρόνο. Η παραπάνω Επιτροπή Παραλαβής προβαίνει σε όλες τις διαδικασίες παραλαβής, που προβλέπονται από την σύμβαση και το άρθρο 208 και συντάσσει τα σχετικά πρωτόκολλα. Οι εγγυητικές επιστολές προκαταβολής και καλής εκτέλεσης δεν επιστρέφονται πριν από την ολοκλήρωση όλων των προβλεπόμενων από τη σύμβαση ελέγχων και τη σύνταξη των σχετικών πρωτοκόλλων, σύμφωνα με τα οριζόμενα στο άρθρο 71 του ν. 4412/2016 .

Οποιαδήποτε ενέργεια που έγινε από την αρχική Επιτροπή Παραλαβής, δεν λαμβάνεται υπόψη.

## **ΑΡΘΡΟ 18<sup>ο</sup>**

### **Απόρριψη παραδοτέου – Αντικατάσταση**

1. Σε περίπτωση οριστικής απόρριψης ολόκληρης ή μέρους της ποσότητας των υπό προμήθεια ειδών, ύστερα από γνωμοδότηση του αρμόδιου οργάνου, μπορεί να εγκρίνεται αντικατάστασή της με άλλη, που να είναι σύμφωνη με τους όρους της σύμβασης, μέσα σε τακτή προθεσμία που ορίζεται από την απόφαση αυτή.

2. Αν η αντικατάσταση γίνεται μετά τη λήξη του συμβατικού χρόνου, η προθεσμία που ορίζεται για την αντικατάσταση δεν μπορεί να είναι μεγαλύτερη του 1/2 του συνολικού συμβατικού χρόνου, ο δε προμηθευτής θεωρείται ως εκπρόθεσμος και υπόκειται σε κυρώσεις λόγω εκπρόθεσμης παράδοσης.

Αν ο προμηθευτής δεν αντικαταστήσει τα υλικά που απορρίφθηκαν μέσα στην προθεσμία που του τάχθηκε και εφόσον έχει λήξει ο συμβατικός χρόνος, κηρύσσεται έκπτωτος και υπόκειται στις προβλεπόμενες κυρώσεις.

3. Η επιστροφή των υλικών που απορρίφθηκαν γίνεται σύμφωνα με τα προβλεπόμενα στις παρ. 2 και 3 του άρθρου 213 του ν. 4412/2016.

## **ΑΡΘΡΟ 19<sup>ο</sup>**

### **Ανωτέρα Βία**

Ο Προμηθευτής που επικαλείται ανωτέρα βία υποχρεούται, μέσα σε είκοσι (20) ημέρες από τότε που συνέβησαν τα περιστατικά που συνιστούν την ανωτέρα βία, να αναφέρει εγγράφως αυτά και να προσκομίσει στην αναθέτουσα αρχή τα απαραίτητα αποδεικτικά στοιχεία (πρβλ. άρθρο 204 του Ν.4412/2016).

## **ΑΡΘΡΟ 20<sup>ο</sup>**

### **Αναθεώρηση τιμών**

Οι τιμές μονάδος της προσφοράς του προμηθευτή είναι σταθερές και αμετάβλητες σε όλη τη διάρκεια της προμήθειας και δεν αναθεωρούνται για κανένα λόγο. Κάθε δε ζημία κατά την εκτέλεση της προμήθειας θα επανορθώνεται με δαπάνες του αναδόχου.

## **ΑΡΘΡΟ 21<sup>ο</sup>**

### **Έκπτωση Αναδόχου**

Ο οικονομικός φορέας κηρύσσεται έκπτωτος εάν λήξει ο συμβατικός χρόνος παράδοσης, χωρίς να υποβληθεί εγκαίρως αίτημα παράτασης, ή εάν λήξει ο παραταθείς κατά τα ανωτέρω, χρόνος, χωρίς να παραδοθεί τα προς προμήθεια είδη, ο προμηθευτής κηρύσσεται έκπτωτος, σύμφωνα με τις διατάξεις του άρθρου 203 του Ν. 4412/2016 όπως τροποποιήθηκε και ισχύει με το άρθρο 103 του Ν.4782/2021.. Για τη διαδικασία και τις συνέπειες της έκπτωσης εφαρμόζεται η κείμενη νομοθεσία.

## **ΑΡΘΡΟ 22<sup>ο</sup>**

### **Φόροι - Τέλη - Κρατήσεις - Υποχρεώσεις Αναδόχου.**

Ο Προμηθευτής, -ές, σύμφωνα με τις ισχύουσες διατάξεις, βαρύνετε με όλους τους φόρους και κρατήσεις που ισχύουν κατά την ημέρα εξόφλησης της σύμβασης εκτός του Φ.Π.Α. Σε περίπτωση μεταβολής του συντελεστή Φ.Π.Α., η διαφορά θα βαρύνει το Δήμο και δεν θα μεταβληθεί η καθαρή

αξία των υπηρεσιών. Η πληρωμή του Προμηθευτή θα γίνει σε διάστημα μετά την προσκόμιση των σχετικών παραστατικών και τιμολογίου.

#### **ΑΡΘΡΟ 23<sup>ο</sup>**

##### **Τρόπος πληρωμής**

Η πληρωμή της αξίας των προς προμήθεια ειδών θα γίνει μετά την διενέργεια της προσωρινής και οριστικής παραλαβής, με την έκδοση εξοφλητικού λογαριασμού (τιμολόγιο). Η δαπάνη που προκαλείται από τη συγκεκριμένη ανάθεση θα καλυφθεί από ίδιους πόρους και έχει εγγραφεί η σχετική πίστωση στον προϋπολογισμό εξόδων του τρέχοντος έτους, η οποία θα βαρύνει τον Κ.Α. 10.6615.0002 με τίτλο «**Βιβλιοδετήσεις εκδόσεις κ.τ.λ.**».

Οι λοιπές λεπτομέρειες και στοιχεία θα αναφέρονται στην σύμβαση.

#### **ΑΡΘΡΟ 24<sup>ο</sup>**

Ο Προμηθευτής είναι υποχρεωμένος να τιμολογήσει σύμφωνα με τους Κ. Α (Α .Α.Υ.) της υπηρεσίας μετά από συνεννόηση με το αρμόδιο τμήμα που συντάξε την μελέτη.-

**Μυτιλήνη Σεπτέμβριος 2023**

**ΘΕΩΡΗΘΗΚΕ**

**Η ΑΝΑΠΛΗΡΩΤΡΙΑ ΠΡΟΙΣΤΑΜΕΝΗ**

**Κ.α.α.**

**Ο ΣΥΝΤΑΞΑΣ**

**ΒΛΑΣΙΟΣ ΜΑΥΡΑΝΤΩΝΗΣ**

**ΜΑΡΙΑ ΧΑΪΝΤΟΥΤΗ**



**ΕΛΛΗΝΙΚΗ ΔΗΜΟΚΡΑΤΙΑ**  
**ΔΗΜΟΣ ΜΥΤΙΛΗΝΗΣ**  
**Δ/ΝΣΗ ΚΟΙΝΩΝΙΚΗΣ ΠΡΟΣΤΑΣΙΑΣ**  
**ΠΑΙΔΕΙΣ ΚΑΙ ΠΟΛΙΤΙΣΜΟΥ**

**Μυτιλήνη,**  
**Αριθμ. Μελέτης:**

**Εκδόσεις ,εκδόσεις κ.τ.λ.**

**ΠΡΟΥΠΟΛΟΓΙΣΜΟΣ ΠΡΟΣΦΟΡΑΣ**  
(συμπληρώνεται από τον προμηθευτή)

<b>α/α</b>	<b>Περιγραφή Προμήθειας</b>	<b>Μονάδα Μέτρησης</b>	<b>Ποσότητα</b>	<b>Τιμή ανά τεμάχιο (άνευ ΦΠΑ)</b>	<b>Συνολική Τιμή € (με ΦΠΑ)</b>
1		Τεμ.	500,00		
				<b>ΚΑΘΑΡΗ ΑΞΙΑ</b>	
				<b>ΦΠΑ 6%</b>	
				<b>ΣΥΝΟΛΙΚΗ ΑΞΙΑ</b>	